မြန်မာ့အလင်း

၁၂၇၅ ခုနှစ်က တည်ထောင်သည်။ Established in 1914

Myanma Alinn Daily

ကမ်းတစ်ဖက်သို့ ရောက်ကုန်

လူအပေါင်းတို့သည် ကာမဂုဏ်၊ ဒေါသ၊ မာန၊ ထိနမိဒ္ဓ၊ ဥဒစ္စတရားတို့ ကပ်ငြိခြင်းခံရလျှင် သေခြင်းကင်းရာ နိဗ္ဗာန်သို့ မရောက်နိုင်ချေ။ ကောင်းစွာဟောကြားအပ်သော တရားတို့ကို တရားအားလျော်စွာ ကျင့်ကြံကုန်သော သူတို့သည် ကူးမြောက်နိုင်ခဲသော သေမင်းနေရာ သံသရာကို ကူးမြောက်၍ နိဗ္ဗာန်တည်းဟူသော ကမ်းတစ်ဖက်သို့ ရောက်ကုန်လတ္တံ့။ **ပဏ္ဍိတဝဂ်(၈မှပဒ-၈၆)**

၁၃၈၀ ပြည့်နှစ်၊ ပထမဝါဆိုလဆန်း ၁၄ ရက် ၂၀၁၈ ခုနှစ်၊ ဇွန် ၂၆ ရက်၊ အင်္ဂါနေ့ အတွဲ (၅၇)၊ အမှတ် (၂၆၇)

ပြည်သူ့လွှတ်တော်ဥက္ကဋ္ဌ ဦးတီခွန်မြတ် အီတလီသံအမတ်ကြီးအား လက်ခံတွေ့ဆုံ

နေပြည်တော် ဇွန် ၂၅

ပြည်သူ့လွှတ်တော် ဥက္ကဋ္ဌ ဦးတီခွန်မြတ်သည် တာဝန်ပြီးဆုံး၍ ပြန်လည်ထွက်ခွာတော့မည့် မြန်မာနိုင်ငံဆိုင်ရာ အီတလီနိုင်ငံ သံအမတ်ကြီး H. E. Mr. Pier Giorgio ALIBERTI အား ယနေ့ မွန်းလွဲ ၂ နာရီတွင် နေပြည်တော်ရှိ လွှတ်တော်အဆောက်အအုံ ပြည်သူ့လွှတ်တော်ဆောင် ဇည့်ခန်းမ၌ လက်ခံတွေ့ဆုံသည်။

အမြင်ချင်းဖလှယ်

ထိုသို့တွေ့ဆုံစဉ် အီတလီ-မြန်မာနှစ်နိုင်ငံအကြား ချစ်ကြည်ရင်းနှီးစွာ ပူးပေါင်းဆောင်ရွက်မှု မြှင့်တင်ရေးဆိုင်ရာ ကိစ္စရပ်များ၊ မြန်မာနိုင်ငံ၏ ဒီမိုကရေစီပြုပြင်ပြောင်းလဲရေး၊ ပြည်တွင်းငြိမ်းချမ်းရေးလုပ်ငန်းစဉ်များနှင့် ဖွံ့ဖြိုးတိုးတက်ရေးအတွက် အကူအညီပေးနေမှုများ၊ မြန်မာနိုင်ငံ ရှေးဟောင်းယဉ်ကျေးမှု အမွေအနှစ်များ ထိန်းသိမ်းရာတွင် နည်းပညာအပါအဝင် ပူးပေါင်းဆောင်ရွက်ရေးဆိုင်ရာ ကိစ္စရပ်များအား ရင်းနှီးပွင့်လင်းစွာ အမြင်ချင်းဖလှယ် ဆွေးနွေးကြသည်။

အဆိုပါတွေ့ဆုံပွဲသို့ ပြည်သူ့လွှတ်တော် ဒုတိယဥက္ကဋ္ဌ ဦးထွန်းထွန်းဟန်နှင့် ပြည်သူ့လွှတ်တော်ရုံးမှ တာဝန်ရှိသူများ တက်ရောက်ခဲ့ကြသည်။

သတင်းစဉ်

ပြည်သူ့လွှတ်တော်ဥက္ကဋ္ဌ ဦးတီခွန်မြတ်သည် တာဝန်ပြီးဆုံး၍ ပြန်လည်ထွက်ခွာတော့မည့် မြန်မာနိုင်ငံဆိုင်ရာ အီတလီနိုင်ငံသံအမတ်ကြီးအား လက်ခံတွေ့ဆုံစဉ်။

သတင်းစဉ်

မန္တလေးမြို့တွင် အောင်မြေမန္တလာတန်ဖိုးမျှတအိမ်ရာ တိုက်ခန်းပေါင်း ၅၄၀ တည်ဆောက်မည်

မန္တလေး ဇွန် ၂၅

မန္တလေးတိုင်းဒေသကြီး မြို့ပြနှင့် အိမ်ရာဖွံ့ဖြိုးရေးဦးစီးဌာနမှ Pilot Project အနေဖြင့် နိုင်ငံတော်၏ မတည်ငွေမပါဘဲ ဘဏ်နှင့် ဝယ်ယူသူ၏ စုဆောင်းငွေဖြင့် အောင်မြေမန္တလာ တန်ဖိုးမျှတအိမ်ရာ တိုက်ခန်းပေါင်း ၅၄၀ ကို ပုသိမ်ကြီးမြို့နယ် အတွင်းရှိ မဲကင်းကုန်းကျေးရွာအနီးတွင် တည်ဆောက်သွားမည်ဖြစ်ကြောင်း အဆိုပါဦးစီးဌာနမှ ညွှန်ကြားရေးမှူး ဦးသက်နိုင်က ပြောကြားသည်။

အဆိုပါတိုက်ခန်းများမှာ တစ်ခန်းလျှင် ၇၄၀ စတုရန်းပေ အကျယ်အဝန်းရှိ လေးခန်းတွဲ ငါးထပ် တိုက်လုံးရေ ၂၇ လုံး စုစုပေါင်း တိုက်ခန်းပေါင်း ၅၄၀ ကို CHID ဘဏ်မှ ရင်းနှီးမြှုပ်နှံငွေ ၇၀ ရာခိုင်နှုန်းနှင့် အဆိုပါဘဏ်တွင် အိမ်ရာဝယ်ယူရန် ငွေစုဆောင်းထားသူများထံမှ ၃၀ ရာခိုင်နှုန်းဖြင့် တည်ဆောက်သွားမည်ဖြစ်ကာ တစ်ခန်းလျှင် ခန့်မှန်းတန်ဖိုးငွေကျပ် သိန်း ၁၉၀ ခန့် ကျသင့်မည်ဖြစ်ကြောင်း သိရသည်။

"ကျွန်တော်တို့ဌာနက အောင်မြေမန္တလာ တန်ဖိုးမျှတ အိမ်ရာတည်ဆောက်ဖို့အတွက် Master Plan တွေနဲ့ အခန်းဒီဇိုင်း ရေးဆွဲပြီးပါပြီ။ တစ်ခန်းကို ဘယ်လောက်ကျမလဲ ဆိုတဲ့ အနီးစပ်ဆုံး ခန့်မှန်းငွေတန်ဖိုးလည်း တွက်ချက်ပြီးသွားပြီ၊ ဒါပေမယ့် တချို့သော ငွေပမာဏက ပြောင်းလဲမှု ရှိနိုင်တယ်။

စာမျက်နှာ ၃ ကော်လံ ၁ ❐

မူးယစ်ဆေးဝါးသုံးစွဲနေသူများနှင့် ဆေးစွဲနေသူများ အတွက် သိမှတ်ဖွယ်ရာများ ဆောင်းပါး စာ ၊ ၆

သိပ္ပံ၊ နည်းပညာနှင့် ဆန်းသစ်တီထွင်မှု ဥပဒေပြဋ္ဌာန်း ဥပဒေ စာ ၊ ၉

တူရကီသမ္မတ အာဒိုဂန်နှင့် ၎င်း၏မဟာမိတ်များ ရွေးကောက်ပွဲတွင် အနိုင်ရ နိုင်ငံတကာ စာ ၊ ၁၄

မြန်မာ့အလင်း

မောင်တောအရေးနှင့် မပြီးဆုံးသေးသော လုပ်ငန်းစဉ်များ

အပြည်ပြည်ဆိုင်ရာ ရာဇဝတ်ခုံရုံး (ICC) ၏ ဇွန်လ ၂၁ ရက်နေ့တွင် ထုတ်ပြန်ခဲ့သည့် ဆုံးဖြတ်ချက်တစ်ရပ်၌ ICC တရားသူကြီးများက စွပ်စွဲထားသော ပြစ်မှုများနှင့်ပတ်သက်၍ ICC အနေဖြင့် တရားစီရင်ရေးကို ဆောင်ရွက်သင့်ပါသလားဟူသည့် ဇေါ်ပြီလက ပေးပို့ထားသော တောင်းဆိုချက်ကို ဇူလိုင်လ ၂၇ ရက်နေ့ နောက်ဆုံးထား၍ အကြောင်းပြန်ကြားရန် မြန်မာနိုင်ငံအား တောင်းဆိုထားသည်ဟု ဆိုပါသည်။ နေရပ်စွန့်ခွာသူ ခုနစ်သိန်းခန့်ကို အတင်းအဓမ္မမောင်းထုတ်ခဲ့မှုသည် မြန်မာပိုင်နက်တွင် အစပြုသည်ဟု စွပ်စွဲထားမှုကို စဉ်းစားလျှင် ခုံရုံးအနေနှင့် တရားစွဲဆိုသူ၏ တောင်းဆိုချက်နှင့်ပတ်သက်ပြီး ကျွမ်းကျင်ပြည့်စုံသော မြန်မာအာဏာပိုင်များထံမှ စူးစမ်းလေ့လာချက်များရရှိရန် ကြိုးပမ်းခြင်းသည် မှန်ကန်သည်ဟု ယူဆကြောင်းလည်း ဖော်ပြထားသည်။

ထိုဖြစ်စဉ်၏ အစမှာ ပြီးခဲ့သည့်နှစ် သြဂုတ်လ ၂၅ ရက်နေ့တွင် အာဆာအကြမ်းဖက် အဖွဲ့က အစိုးရကင်းစခန်း ၃၀ ကို တစ်ပြိုင်နက် ဝင်ရောက်စီးနင်းရာမှ အစပြုခဲ့သည်။ ထိုရက်မှာပင် အကြမ်းဖက်အဖွဲ့က ဒေသခံ ဟိန္ဒူဘာသာဝင် ၉၉ ဦးအား အစုအပြုံလိုက် သတ်ဖြတ်ခဲ့သည်။ ထိုဖြစ်စဉ်များအတွက် တပ်မတော်ကနယ်မြေရှင်းလင်းရာမှ ယခုလို နေရပ်စွန့်ခွာ ထွက်ပြေးကြခြင်းဖြစ်ပေသည်။ ဤသို့နယ်မြေစွန့်ခွာ ထွက်ပြေးခြင်း၏ အဓိကအကြောင်းရင်းမှာ ပြစ်မှုကျူးလွန်ထားသူများက အရေးယူခံရမည်ကို စိုးရွံ့ခြင်းနှင့် အာဆာအဖွဲ့၏ ခြိမ်းခြောက်မှုများက အဓိကဖြစ်သည်။ သို့သော် ဤဖြစ်စဉ်နှင့် ပတ်သက်၍ ကုလသမဂ္ဂ လူ့အခွင့်အရေးကောင်စီ၏ (၃၈) ကြိမ်မြောက် ပုံမှန်အစည်းအဝေးတွင် လူ့အခွင့်အရေးဆိုင်ရာ မဟာမင်းကြီးက မြန်မာနိုင်ငံနှင့်ပတ်သက်၍ မှားယွင်းစွာ စွပ်စွဲပြောဆိုမှုများရှိခဲ့သည်။ အဆိုပါ မိန့်ခွန်းနှင့် စပ်လျဉ်း၍ ဇွန်လ ၁၉ ရက်နေ့က ဝေဖန်သုံးသပ်ဆွေးနွေးပွဲပြုလုပ်ရာတွင် မြန်မာနိုင်ငံ၊ နိုင်ငံခြားရေးဝန်ကြီးဌာန အမြဲတမ်းအတွင်းဝန်က လူ့အခွင့်အရေး မဟာမင်းကြီးရုံးအပါအဝင် အပြည်ပြည်ဆိုင်ရာအသိုက်အဝန်းအား ရခိုင်ဒေသ၏ အခြေအနေကို ရှုမြင်ရာတွင် ပိုမိုမမှန်ဝိဌာန်ကျပြီး ဖြေရှင်းနိုင်မည့် အမြင်ဖြင့်သာ ကြည့်ရှုစေလိုကြောင်း၊ ပြစ်တင်ရှုတ်ချခြင်းသည် အခြေအနေကို ဖြေရှင်းနိုင်ရေးအတွက် ကူညီနိုင်မည်မဟုတ်ဘဲ ရခိုင်ဒေသ၏ လက်ရှိအခြေအနေကို ပိုမိုဆိုးရွားစေနိုင်ကြောင်း၊ ၎င်းမှာ အခြေအနေကို ငြိမ်းချမ်းစွာ၊ ရေရှည်တည်တံ့စွာ ဖြေရှင်းနိုင်မည့်နည်းလမ်းနှင့် မျှားစွာ ဆန့်ကျင်နေကြောင်း ပြောကြားခဲ့သည်ကို တွေ့ရသည်။

ဇွန်လ ၂၀ ရက်နေ့ကပင် နိုင်ငံတော်၏ အတိုင်ပင်ခံပုဂ္ဂိုလ် ဒေါ်အောင်ဆန်းစုကြည်ကလည်း ကုလသမဂ္ဂအတွင်းရေးမှူးချုပ်၏ မြန်မာနိုင်ငံဆိုင်ရာ အထူးကိုယ်စားလှယ်ကို လက်ခံတွေ့ဆုံခဲ့ပါသည်။ ထိုသို့တွေ့ဆုံရာတွင် နိုင်ငံတော်၏ အတိုင်ပင်ခံပုဂ္ဂိုလ်က အသိုက်အဝန်းများကြား ပြန်လည်တည်ဆောက်ရေးသည် အချိန်ယူကြိုးပမ်းရမည်ဖြစ်ကြောင်း၊ အသိုက်အဝန်းများကြား မသင့်မြတ်မှုများမှာ ရှေးယခင်ကပင် တည်ရှိနေခဲ့ပြီး ၂၀၁၂ ခုနှစ် နောက်ပိုင်းတွင်ယိုယွင်းလာခဲ့ကာ ၂၀၁၆ ခုနှစ်နှင့် ၂၀၁၇ ခုနှစ်နောက်ပိုင်းများတွင် ဖြစ်ပွားခဲ့သော အာဆာ၏ အကြမ်းဖက်တိုက်ခိုက်မှုများကြောင့် လွန်စွာဆိုးရွားသည့် အခြေအနေသို့ရောက်ခဲ့ကြောင်း၊ ရခိုင်ပြည်နယ်၌ တရားဥပဒေ စိုးမိုးရေးနှင့် ဖွံ့ဖြိုးတိုးတက်ရေးအတွက် ကြိုးပမ်းဆောင်ရွက်လျက်ရှိကြောင်းနှင့် ပြည်ပမှ အမုန်းပွားစေသော သဘောထားအမြင်များက အသိုင်းအဝိုင်းနှစ်ခုအကြား ပိုမိုကွဲပြားမှုများ ဖြစ်စေလျက်ရှိကြောင်း၊ ထို့ကြောင့် ပြဿနာအား ရှေ့ဆက်လက်၍ မည်သို့ရှင်းလင်းမည်ကို အလေးပေးဆောင်ရွက်ရန်လိုကြောင်း ပြောကြားခဲ့ပါသည်။

မြန်မာနိုင်ငံဆိုင်ရာ အထူးကိုယ်စားလှယ်၏ တစ်ပတ်ခန့်ကြာမြင့်သော ခရီးစဉ်အတွင်း နိုင်ငံတော်၏ အတိုင်ပင်ခံပုဂ္ဂိုလ်နှင့် နှစ်ကြိမ်တွေ့ဆုံမှုအပြင် တပ်မတော်ကာကွယ်ရေးဦးစီးချုပ်၊ ရခိုင်ပြည်နယ်အစိုးရ၊ ရခိုင်အမျိုးသားပါတီတို့နှင့်လည်းတွေ့ဆုံခဲ့ပြီး အာဆာအဖွဲ့၏ သတ်ဖြတ်ခံခဲ့ရသော ဟိန္ဒူ မိသားစုဝင်များနှင့်လည်း တွေ့ဆုံခဲ့ရာ အခြေအနေမှန်ကို သဘောပေါက်မည်ဟု ယူဆရပါသည်။ လက်ရှိမြန်မာနိုင်ငံ၏ ရခိုင်ပြည်နယ်အရေးဆောင်ရွက်မှုအတွက် UNDP ၊ UNHCR စသော ကုလသမဂ္ဂ အဖွဲ့အစည်းများနှင့် ပူးပေါင်းဆောင်ရွက်ရေးဆိုင်ရာ နားလည်မှု သဝေါ်လွှာများ ရေးထိုးခဲ့သည်လည်း ရှိသည့်အပြင် မြန်မာနိုင်ငံအစိုးရမှ လွတ်လပ်သော စုံစမ်းစစ်ဆေးရေးကော်မရှင်တစ်ရပ် ဖွဲ့စည်းရန် ကြေညာခဲ့ပြီးလည်း ဖြစ်ပါသည်။

မောင်တောဒေသမှ နေရပ်စွန့်ခွာသူများအရေးသည် နိုင်ငံတကာသို့ ရောက်ရှိပျံ့နှံ့သွားသော အရေးဖြစ်ရာ နိုင်ငံတကာမှ လက်ခံနိုင်သော အနေအထား တစ်ရပ်သို့ ရောက်အောင် ဆောင်ရွက်ရမည် ဖြစ်ပါသည်။ အဆိုပါ ကော်မရှင်၏ စုံစမ်းမှုဖြင့် အလွန်အကျွံ ဖောင်းပွနေသော နေရပ်စွန့်ခွာ ထွက်ပြေးသူအရေအတွက်များကအစ အိမ်နီးချင်းနိုင်ငံနှင့် ပူးပေါင်းဆောင်ရွက်ရာတွင် မရိုးသားမှုများအထိ ဖော်ထုတ်နိုင်မည်ဟု ယူဆရပါသည်။ မြန်မာနိုင်ငံအစိုးရ၏ စေတနာမှန်နှင့် ဆောင်ရွက်ချက်များကို တင်ပြနိုင်ပြီး လိမ်လည်မှုများနှင့် သတင်းအတုအယောင်များကိုပါ တွေ့ရှိတင်ပြနိုင်မည်ဟု ယူဆပါကြောင်း တင်ပြရပါသည်။ ။

ကလေးမြို့၌ ကလေးစာပေပွဲတော်ကို ကဏ္ဍစုံလင်စွာဖြင့် ကျင်းပမည်

ကလေး ဇွန် ၂၅

ပြန်ကြားရေးဝန်ကြီးဌာန ပြန်ကြားရေးနှင့် ပြည်သူ့ဆက်ဆံရေးဦးစီးဌာန ပညာရေးဝန်ကြီးဌာန အခြေခံပညာဦးစီးဌာနနှင့် ခရိုင်စီမံခန့်ခွဲမှု ကော်မတီတို့ ပူးပေါင်းကျင်းပမည့် ကလေးစာပေပွဲတော် (ကလေးမြို့)ကို ဇူလိုင် ၆ ရက်နှင့် ၇ ရက်တို့တွင် နေ့စဉ်နံနက် ၉နာရီမှ ညနေ ၅ နာရီအထိ အမှတ် (၁)အခြေခံပညာ အထက်တန်းကျောင်းအတွင်း၌ ကဏ္ဍစုံလင်စွာဖြင့် ကျင်းပသွားမည်ဖြစ်ကြောင်း သိရသည်။

ကလေးစာပေပွဲတော်တွင် အခြေခံပညာကျောင်းများမှ ကဗျာရွတ်ဆိုပြိုင်ပွဲ၊ ပုံပြင်ပြောပြိုင်ပွဲ၊ ပန်းချီပြိုင်ပွဲ၊ ဆေးရောင်ခြယ်ပြိုင်ပွဲ၊ ကျပန်းစကားပြောပြိုင်ပွဲများ ကျင်းပ၍ ဆုများချီးမြှင့်ခြင်း၊ လူမှုဝန်ထမ်းဦးစီးဌာနမှကြီးမှူး၍ ပျော်ရွှင်ဖွယ်ရာဂိမ်းကစားနည်းများ ကျင်းပကာ ဆုလက်ဆောင်များ ပေးအပ်ခြင်း၊ ဒေသခံစာရေးဆရာများ၏ စာပေဟောပြောခြင်း၊ ကဗျာများရွတ်ဆိုခြင်း၊ တေးဂီတများဖြင့်ဖျော်ဖြေခြင်း၊ နေသာစာကြည့်တိုက်၊ အေးငြိမ်းဦးစာကြည့်တိုက်နှင့် ခရိုင်ပြန်ကြားရေးနှင့် ပြည်သူ့ဆက်ဆံရေးဦးစီးဌာန ပြည်သူ့စာကြည့်တိုက်တို့မှ ကလေးစာဖတ်ခန်းများ၊ ကလေးစာပေပြခန်းများ ခင်းကျင်းပြသဆောင်ရွက်ပေးခြင်း၊ ကလေးပန်းချီဆွဲခန်းမနှင့် ပန်းချီ၊ ပန်းပု အနုပညာပြခန်းများ ခင်းကျင်းပြသခြင်း၊ စာအုပ်အရောင်းဆိုင်များဖွင့်လှစ်ပြသရောင်းချပေးခြင်းတို့ဖြင့် ကဏ္ဍစုံလင်စွာ ကျင်းပသွားမည်ဖြစ်ကြောင်း သိရသည်။

ထို့အပြင် လာရောက်ပါဝင်ဆင်နွှဲမည့် ကျောင်းသားကျောင်းသူများနှင့် ဧည့်ပရိသတ်များကိုလည်း ခရိုင်စီမံခန့်ခွဲမှုကော်မတီ၊ အမျိုးသမီးရေးရာအဖွဲ့၊ မိခင်နှင့်ကလေးစောင့်ရှောက်ရေးအသင်းတို့က မြန်မာ့ရိုးရာ မုန့်မျိုးစုံတို့ဖြင့် စတုဒိသာ ကျွေးမွေးဧည့်ခံခြင်း၊ မာမားခေါက်ဆွဲမှ အစားအသောက်များဖြင့် ဧည့်ခံကျွေးမွေးခြင်းများ ပြုလုပ်သွားမည်ဖြစ်ကြောင်း ကလေးစာပေပွဲတော် ကျင်းပရေးလုပ်ငန်းကော်မတီထံမှ သိရသည်။

ပြန်ကြားရေးဝန်ကြီးဌာန၊ ပြန်ကြားရေးနှင့် ပြည်သူ့ဆက်ဆံရေးဦးစီးဌာန အနေဖြင့် ကလေးများ စာအုပ်စာပေ၌ နှစ်သက်မွေ့လျော်ကာ ရာသက်ပန်ပညာရှာမှီးသူများ ဖြစ်လာစေရန်၊ ပွဲတော်၌ ပျော်ရွှင်စွာ ဆင့်ခဲ့ရင်း စုပေါင်းအလုပ်များတွင် ဝိုင်းဝန်းပါဝင်တတ်သည့်အလေ့အထကောင်းများ ရရှိလာစေရန်၊ ပညာဗဟုသုတရော လူရည်လူသွေးပါပြည့်ဝ၍ အနာဂတ်တွင် မိမိတိုင်းပြည်အတွက် ဦးဆောင်ဦးရွက်ပြုနိုင်သူများ ဖြစ်လာစေရန်ရည်ရွယ်ချက်များဖြင့် တိုင်းဒေသကြီးနှင့် ပြည်နယ်တို့တွင် ဒေသအတွင်း မိတ်ဖက်အဖွဲ့အစည်းများနှင့် ပူးပေါင်းကာ ခရိုင်အဆင့် ကလေးစာပေပွဲတော်ကို ကျင်းပရခြင်းဖြစ်ကြောင်း သိရသည်။

ချင်းတွင်းသား

မိတ္ထီလာတက္ကသိုလ်၌ ဂျပန်နိုင်ငံ ဂျီဗုတက္ကသိုလ်မှ လက်တွေ့သင်ကြားမှုအရည်အသွေးတိုးတက်ရေး လာရောက်ပို့ချ

မိတ္ထီလာ ဇွန် ၂၅

ပညာရေးဝန်ကြီးဌာန အဆင့်မြင့်ပညာဦးစီးဌာနနှင့် ဂျပန်နိုင်ငံအစိုးရ၏ 2017-EDU-Port Supported Project အထောက်အပံ့အစီအစဉ်ဖြင့် မိတ္ထီလာတက္ကသိုလ်တွင် ရူပဗေဒဘာသာရပ်ဆိုင်ရာလက်တွေ့သင်ကြားမှုအရည်အသွေးတိုးတက်ရေးအတွက် ဂျပန်နိုင်ငံ ဂျီဗုတက္ကသိုလ်မှ အကြီးတန်းပါမောက္ခ ဒေါက်တာ ကာဇုမ နာကာဇာဝါက မိတ္ထီလာတက္ကသိုလ် ရူပဗေဒဌာန လက်တွေ့ခန်းခ၌ ဇွန် ၂၅ ရက်က သင်ကြားပို့ချခဲ့ကြောင်း သိရသည်။ (ယာပုံ)

"ရူပဗေဒ ဘာသာရပ်ဆိုင်ရာ လက်တွေ့သင်ကြားမှု အရည်အသွေးတိုးတက်စေဖို့အတွက် အခုလိုသင်ခန်းစာတွေ လာရောက်ပို့ချတာ ဖြစ်ပါတယ်၊ မိတ္ထီလာတက္ကသိုလ်မှာရှိတဲ့ ရူပဗေဒဌာနက ဆရာဆရာမတွေ၊ ဘွဲ့လွန်ကျောင်းသားကျောင်းသူတွေကို ရူပဗေဒဘာသာရပ်ဆိုင်ရာ လက်တွေ့သင်ကြားမှု အရည်အသွေး တိုးတက်မြင့်မားစေဖို့အတွက် လာရောက်ဆွေးနွေးပို့ချပေးတာ ဖြစ်ပါတယ်"ဟု မိတ္ထီလာတက္ကသိုလ် ရူပဗေဒဌာနမှ ပါမောက္ခဒေါက်တာ ကျော်ကျော်ဝင်းက ပြောသည်။

ဂျပန်နိုင်ငံရှိ ဂျီဗုတက္ကသိုလ်နှင့် မိတ္ထီလာတက္ကသိုလ်မှ ဆရာကျောင်းသားဖလှယ်ပညာသင်ကြားရေးအစီအစဉ်များ ပါဝင်သည့် နားလည်မှုစာချွန်လ္ဘာကို ၂၀၁၅ ခုနှစ်အတွင်းက လက်မှတ်ရေးထိုးခဲ့ပြီး အဆိုပါ ရူပဗေဒဘာသာရပ်ဆိုင်ရာ လက်တွေ့ပို့ချမှုအရည်အသွေးတိုးတက်ရေးသင်ကြားပို့ချခြင်းကို ဇွန် ၂၅ ရက်မှ ၂၉ ရက်အထိ ပြုလုပ်သွားမည်ဖြစ်ကြောင်း သိရသည်။

ချမ်းသာ (မိတ္ထီလာ)

မူးယစ်ဆေးဝါးတိုက်ဖျက်ရေးနေ့အထိမ်းအမှတ် ကျပန်းစကားပြောပြိုင်

တပ်ကုန်း ဇွန် ၂၅

နေပြည်တော် တပ်ကုန်းမြို့နယ်တွင် အပြည်ပြည်ဆိုင်ရာ မူးယစ်ဆေးဝါးအလွဲသုံးမှုနှင့် တရားမဝင် ရောင်းဝယ်မှုတိုက်ဖျက်ရေးနေ့အထိမ်းအမှတ် ကျပန်းစကားပြောပြိုင်ပွဲကို ယနေ့နံနက်က ပြန်ကြားရေးနှင့် ပြည်သူ့ဆက်ဆံရေးဦးစီးဌာန Community Centre ခန်းမ၌ ကျင်းပသည်။

အဆိုပါ အခမ်းအနားတွင် မြို့နယ်ပြန်ကြားရေးနှင့် ပြည်သူ့ဆက်ဆံရေးဦးစီးဌာန ဦးစီးမှူး ဒေါ်တင့်တင့်ခိုင်က ပြိုင်ပွဲသတ်မှတ်စည်းမျဉ်း၊ စည်းကမ်းများနှင့် ပတ်သက်၍ ရှင်းလင်းပြောကြားပြီး မြို့နယ်အတွင်းရှိ အခြေခံပညာကျောင်းပေါင်းစုံတို့မှ အလယ်တန်းအဆင့် ကျပန်းစကားပြောပြိုင်ပွဲတွင် ကျောင်းသားကျောင်းသူ စုစုပေါင်း ၁၁ ဦး ပါဝင်ယှဉ်ပြိုင်ခဲ့ကြသည်။

ထို့အပြင် ပြိုင်ပွဲများတွင် ဆုရရှိသည့် ကျောင်းသားကျောင်းသူများအား အပြည်ပြည်ဆိုင်ရာမူးယစ်ဆေးဝါးအလွဲသုံးမှုနှင့် တရားမဝင်ရောင်းဝယ်မှု တိုက်ဖျက်ရေးနေ့ အခမ်းအနားတွင် ဆုများချီးမြှင့်ပေးသွားမည်ဖြစ်ကြောင်း သိရသည်။

တင်စိုးလွင်(ပြန်/ဆက်)

မူးယစ်ဆေးဝါးအလွဲသုံးမှုနှင့် တရားမဝင်ရောင်းဝယ်မှု တိုက်ဖျက်ရေးနေ့အထိမ်းအမှတ် စာစီစာကုံးပြိုင်ပွဲကို ဇွန် ၂၅ ရက်က ပဲခူးတိုင်းဒေသကြီး ရေတာရှည်မြို့နယ် ပြန်ကြားရေးနှင့် ပြည်သူ့ဆက်ဆံရေးဦးစီးဌာနရုံးအစည်းအဝေးခန်းမ၌ ကျင်းပရာ ရေတာရှည် အ.ထ.က၊ ရွှေကြက်ယက် အ.ထ.ကခွဲ၊ အမှတ်(၄)ရပ်ကွက် အ.လ.ကခွဲ၊ အောင်ချမ်းသာအ.ထ.ကခွဲတို့မှ ကျောင်းသားကျောင်းသူများ ဝင်ရောက်ယှဉ်ပြိုင်ကြစဉ်။

ကိုလွင်(ဆွာ)

လယ်ယာမြေလုပ်ပိုင်ခွင့်ပြုလက်မှတ်(ပုံစံ-၇) ပေးအပ်ပွဲကျင်းပ

ဆင်ပေါင်ဝဲ ဇွန် ၂၅- မကွေးတိုင်းဒေသကြီး သရက်ခရိုင် ဆင်ပေါင်ဝဲမြို့နယ်အတွင်းရှိတောင်သူများ အမြဲလုပ်ကိုင်ဆောင်ရွက်နေသည့် လယ်ယာမြေလုပ်ပိုင်ခွင့်ပြုလက်မှတ်(ပုံစံ-၇)ပေးအပ်ပွဲအခမ်းအနားကို ယနေ့နံနက်က မြို့နယ်အုပ်ချုပ်ရေးမှူးရုံး အစည်းအဝေးခန်းမ၌ ပြုလုပ်ခဲ့ကြောင်း သိရသည်။

အခမ်းအနားတွင် မြို့နယ်လယ်ယာမြေစီမံခန့်ခွဲရေးဥက္ကဋ္ဌ ဦးခိုင်မင်းကိုက အမှာစကားပြောကြားပြီး မြို့နယ်လယ်ယာမြေစီမံခန့်ခွဲမှုအဖွဲ့အတွင်းရေးမှူး ဦးမြတ်သိန်းဇော်က လယ်ယာမြေလုပ်ပိုင်ခွင့်ပြုလက်မှတ် (ပုံစံ-၇) ပေးအပ်ခြင်းနှင့်စပ်လျဉ်း၍ ရှင်းလင်းပြောကြားသည်။ ထို့နောက်တက်ရောက်လာသော ကျေးရွာအုပ်ချုပ်ရေးမှူးများထံသို့ မြို့နယ်လယ်ယာမြေစီမံခန့်ခွဲမှုအဖွဲ့မှ တာဝန်ရှိသူများက လယ်ယာမြေလုပ်ပိုင်ခွင့်ပြုလက်မှတ် (ပုံစံ- ၇) များ ပေးအပ်ခဲ့ကြောင်း သိရသည်။ **မြိုနယ် (ပြန် /ဆက်)**

တရားမ အထူးအယူခံမှု (၅) မှု စီရင်ချက်ချ၊ (၆) မှုကို ရုံးထိုင်ကြားနာ

နေပြည်တော် ဇွန် ၂၅
ပြည်ထောင်စုတရားသူကြီးချုပ် ဦးထွန်းထွန်းဦးနှင့် ပြည်ထောင်စု တရားလွှတ်တော်ချုပ် တရားသူကြီးများအားလုံး ပါဝင်သော စုံညီခုံရုံးသည် ယနေ့နံနက် ၉နာရီခွဲတွင် ပြည်ထောင်စုတရားလွှတ်တော်ချုပ် ရုံးခန်းအမှတ် (၁) ၌ ရုံးထိုင်၍ တရားမအထူးအယူခံမှု (၅) မှုကို စီရင်ချက်ချမှတ်၍ တရားမအထူးအယူခံမှု (၆) မှုကို ကြားနာခဲ့ကြောင်း သတင်းရရှိသည်။ **သတင်းစဉ်**

ပြည်ထောင်စုဝန်ကြီး ဒုတိယပိုလ်ချုပ်ကြီး ရဲအောင် အမေရိကန်သံအမတ်ကြီးအား လက်ခံတွေ့ဆုံ

နေပြည်တော် ဇွန် ၂၅
နယ်စပ်ရေးရာဝန်ကြီးဌာန ပြည်ထောင်စုဝန်ကြီး ဒုတိယပိုလ်ချုပ်ကြီး ရဲအောင်သည် အမေရိကန်နိုင်ငံ သံအမတ်ကြီး မစ္စတာ စကော့အလန်မာစီရယ် အား ယနေ့ နံနက် ၁၁ နာရီခွဲတွင် နယ်စပ်ရေးရာဝန်ကြီးဌာန အစည်းအဝေးခန်းမ၌ လက်ခံတွေ့ဆုံသည်။ **(အောက်ပုံ)**

တွေ့ဆုံစဉ် နယ်စပ်ဒေသများ ဖွံ့ဖြိုးတိုးတက်ရေးနှင့် နယ်စပ်ဒေသများရှိ တိုင်းရင်းသားလူမျိုးများ၏ လူစွမ်းအား အရင်းအမြစ် ဖွံ့ဖြိုးတိုးတက်ရေးအတွက် အကောင်အထည်ဖော် ဆောင်ရွက်နေမှုများ၊ နိုင်ငံတော်အစိုးရက ကြိုးပမ်းဆောင်ရွက်လျက်ရှိသည့် ပြည်တွင်းငြိမ်းချမ်းရေးနှင့် အမျိုးသားပြန်လည်သင့်မြတ်ရေးဆိုင်ရာ ဖြစ်ပေါ်တိုးတက်မှုအခြေအနေများ၊ မြန်မာနိုင်ငံ မြောက်ပိုင်းဒေသရှိ နေရပ်စွန့်ခွာ စစ်ပွဲရှောင်များအား လိုအပ်သော အထောက်အပံ့ပေးဆောင်ရွက်နေမှု အခြေအနေများ၊ ရခိုင်ပြည်နယ်ရှိ နေရပ်စွန့်ခွာများအား ပြန်လည်လက်ခံရေး ဆိုင်ရာကိစ္စရပ်များ၊ ရခိုင်ပြည်နယ် တည်ငြိမ်အေးချမ်းရေးနှင့် ဖွံ့ဖြိုးရေးဆိုင်ရာ ကိစ္စရပ်များ၊ အမေရိကန်နိုင်ငံအနေဖြင့် မြန်မာနိုင်ငံ၏ အရှေ့တောင်ပိုင်းဒေသများအား ငါးနှစ်တာစီမံကိန်းဖြင့် အမေရိကန်ဒေါ်လာသန်း ၅၀ ကျော်ဖြင့် ဒေသဖွံ့ဖြိုးရေးလုပ်ငန်းများ ထောက်ပံ့ကူညီဆောင်ရွက်သွားမည့် ကိစ္စရပ်များနှင့် စပ်လျဉ်း၍ အမြင်ချင်းဖလှယ် ဆွေးနွေးခဲ့ကြောင်း သတင်းရရှိသည်။ **သတင်းစဉ်**

ဆောက်လုပ်ရေးဝန်ကြီးဌာန ဝန်ထမ်းသားသမီးများအား ပညာရည်ချွန်ဆု ချီးမြှင့်

နေပြည်တော် ဇွန် ၂၅
ဆောက်လုပ်ရေးဝန်ကြီးဌာန ဝန်ထမ်းသားသမီးများ၏ ၂၀၁၇-၂၀၁၈ ပညာသင်နှစ် တက္ကသိုလ်ဝင်စာမေးပွဲတွင် ထူးချွန်စွာအောင်မြင်သူများအား ပညာရည်ချွန်ဆု ချီးမြှင့်ခြင်းနှင့် ဗဟိုဝန်ထမ်းတက္ကသိုလ်သင်တန်းတွင် တက်ရောက်ခဲ့ပြီး ထူးချွန်ဆုရရှိသူ ဝန်ထမ်းများအား ဆုချီးမြှင့်ခြင်း၊ ၂၀၁၈-၂၀၁၉ ပညာသင်နှစ် ပညာသင်ထောက်ပံ့ကြေးပေးအပ်ပွဲအခမ်းအနားကို ယနေ့ မွန်းလွဲ ၁ နာရီတွင် နေပြည်တော် ဆောက်လုပ်ရေးဝန်ကြီးဌာန စုဝေးခန်းမဆောင်၌ ကျင်းပရာ ပြည်ထောင်စုဝန်ကြီး ဦးဟန်ဇော် တက်ရောက်ပြီး ဆုများပေးအပ်သည်။

ရှေးဦးစွာ ပြည်ထောင်စုဝန်ကြီး ဦးဟန်ဇော်က အဖွင့်အမှာစကားပြောကြားပြီး ၂၀၁၇-၂၀၁၈ ပညာသင်နှစ် တက္ကသိုလ်ဝင်စာမေးပွဲတွင် ခြောက်ဘာသာဂုဏ်ထူးရှင် ငါးဦးအား ဂုဏ်ပြုဆုနှင့် ဂုဏ်ပြုလက်မှတ်များ ပေးအပ်သည်။ **(ယာပုံ)**

ယင်းနောက် ပြည်ထောင်စုဝန်ကြီး၏ဇနီး ဒေါ်သွင်သွင်အေးမိုက ခြောက်ဘာသာဂုဏ်ထူးရှင် လေးဦးအားလည်းကောင်း ဂုဏ်ပြုဆုနှင့် ဂုဏ်ပြုလက်မှတ်များ ပေးအပ်ချီးမြှင့်သည်။

ထို့နောက် ဒုတိယဝန်ကြီး ဦးကျော်လင်းက ငါးဘာသာဂုဏ်ထူးရှင် ငါးဦးနှင့် ဒုတိယဝန်ကြီး၏ဇနီးက ငါးဘာသာဂုဏ်ထူးရှင် ငါးဦးအား ဂုဏ်ပြုဆုနှင့် ဂုဏ်ပြုလက်မှတ်များ ပေးအပ်ချီးမြှင့်သည်။

ယင်းနောက် အမြဲတမ်းအတွင်းဝန် ဦးဝင်းတင့်က လေးဘာသာဂုဏ်ထူးရှင် ၁၀ ဦးနှင့် အဆောက်အဦ၊ လမ်း၊ တံတား၊ မြို့ပြနှင့် အိမ်ရာဖွံ့ဖြိုးရေးဦးစီးဌာနနှင့် ကျေးလက်လမ်းဖွံ့ဖြိုးရေးဦးစီးဌာနတို့မှ ညွှန်ကြားရေးမှူးချုပ်များက လေးဘာသာ၊ သုံးဘာသာ ဂုဏ်ထူးရရှိသူများအား ဂုဏ်ပြုဆုနှင့် ဂုဏ်ပြုလက်မှတ်များ ပေးအပ်ချီးမြှင့်ကြသည်။

ဆက်လက်၍ ဗဟိုဝန်ထမ်းတက္ကသိုလ် သင်တန်းထူးချွန်ဆုပေးပွဲနှင့် ၂၀၁၈-၂၀၁၉ ပညာသင်နှစ် ပညာသင်ထောက်ပံ့ကြေးပေးအပ်ပွဲ အစီအစဉ် ဒုတိယပိုင်းကို ဆက်လက်ကျင်းပရာ ပြည်ထောင်စုဝန်ကြီး ဦးဟန်ဇော်က ဗဟိုဝန်ထမ်းတက္ကသိုလ် (အထက်မြန်မာပြည်) ဝန်ထမ်းအဖွဲ့အစည်းအကြီးအမှူး စီမံခန့်ခွဲမှုသင်တန်း၊ သင်တန်းအမှတ်စဉ် (၄) တွင် သင်တန်းသား ပထမဆုရရှိသူ အဆောက်အဦဦးစီးဌာန ဒုတိယညွှန်ကြားရေးမှူးချုပ် ဦးကြည်ဇော်မြင့်အား လည်းကောင်း၊ ဗဟိုဝန်ထမ်းတက္ကသိုလ် (အောက်မြန်မာပြည်) ဝန်ထမ်းအဖွဲ့အစည်းအကြီးအမှူး စီမံခန့်ခွဲမှုသင်တန်း၊ သင်တန်းအမှတ်စဉ် (၁) တွင် သင်တန်းသား ပထမဆုရရှိသူ တံတားဦးစီးဌာန အင်ဂျင်နီယာချုပ် (မြို့ပြ) ဦးကျော်ကောင်းချိုအား လည်းကောင်း၊ စံပြသင်တန်းဆုရရှိသူ အငယ်တန်းအင်ဂျင်နီယာ (၁) (မြို့ပြ) ဒေါ်ဆုဝတ်ရည်မွန်အား လည်းကောင်း ၊ ရုံးချုပ် တိုင်းဒေသကြီး/ပြည်နယ်တို့မှ နှစ်ဘာသာ၊ တစ်ဘာသာ၊ ရိုးရိုးအောင်မြင်သူများနှင့် ပညာသင်ထောက်ပံ့ကြေးတို့အား ကိုယ်စားရယူသူ ဒုတိယအမြဲတမ်းအတွင်းဝန်၊ ညွှန်ကြားရေးမှူးများထံ ဂုဏ်ပြုဆုနှင့် ဂုဏ်ပြုလက်မှတ်များ ပေးအပ်သည်။

ယင်းနောက် ဂုဏ်ထူးရ ကျောင်းသား ကျောင်းသူများကိုယ်စား ခြောက်ဘာသာ ဂုဏ်ထူးရှင် မဖူးပွင့်ငွေစင်က ကျေးဇူးတင်စကား ပြောကြားခဲ့ကြောင်း သတင်းရရှိသည်။ **သတင်းစဉ်**

မြန်မာနိုင်ငံပြန်တမ်း

ဝန်ထမ်းအဖွဲ့အစည်း အကြီးအမှူးများ ခန့်ထားခြင်း

ပြည်ထောင်စုသမ္မတ မြန်မာနိုင်ငံတော် နိုင်ငံတော်သမ္မတသည် အောက်ဖော်ပြပါပုဂ္ဂိုလ်များကို ယင်းတို့နှင့် ယှဉ်တွဲဖော်ပြထားသည့် ဝန်ထမ်းအဖွဲ့အစည်းအကြီးအမှူးရာထူးနေရာများတွင် တာဝန်ဝတ္တရားများကို စတင်ဆောင်ရွက်သည့် နေ့မှစ၍ အစမ်းခန့်ထားလိုက်သည်-

အမည်၊ ရာထူး၊ ဌာန	ခန့်ထားသည့်ရာထူး၊ ဌာန
(၁) ဦးမြင့်စိုး ဒုတိယညွှန်ကြားရေးမှူးချုပ် အကျဉ်းဦးစီးဌာန ပြည်ထဲရေးဝန်ကြီးဌာန	ညွှန်ကြားရေးမှူးချုပ် အကျဉ်းဦးစီးဌာန ပြည်ထဲရေးဝန်ကြီးဌာန
(၂) ဦးမြတ်သူ ဒုတိယညွှန်ကြားရေးမှူးချုပ် မီးသတ်ဦးစီးဌာန ပြည်ထဲရေးဝန်ကြီးဌာန	ညွှန်ကြားရေးမှူးချုပ် မီးသတ်ဦးစီးဌာန ပြည်ထဲရေးဝန်ကြီးဌာန

ပိုလ်ချုပ်အောင်ဆန်း အတ္ထုပ္ပတ္တိရုပ်ရှင် ရိုက်ကူးထုတ်လုပ်ရေးလုပ်ငန်းကော်မတီဥက္ကဋ္ဌ ပြည်ထောင်စုဝန်ကြီး သူရဦးအောင်ကို အလှူငွေလက်ခံ

နေပြည်တော် ဇွန် ၂၅
ပိုလ်ချုပ်အောင်ဆန်း ရုပ်ရှင်ရိုက်ကူး၊ ထုတ်လုပ်၊ ပြသရေးအတွက် အလှူရှင်များက အလှူငွေများကို ယနေ့ ပေးအပ်လှူဒါန်းရာ လုပ်ငန်းကော်မတီဥက္ကဋ္ဌ ပြည်ထောင်စုဝန်ကြီး သူရဦးအောင်ကိုက လက်ခံရယူသည်။ **(အပေါ်ပုံ)**

အောင်ဆန်းရုပ်ရှင်ရိုက်ကူး၊ ထုတ်လုပ်၊ ပြသရေးအတွက် အလှူရှင်များဖြစ်ကြသော ဒေါ်လှကြည် (ခ) ဒေါ်ရီရီမြင့်၊ ကြယ်စင်နန်းတော် စိန်ရွှေရတနာရောင်းဝယ်ရေးလုပ်ငန်း၊ ရန်ကုန်မြို့မှ ငွေကျပ် ၅၀၀၀၀၀၀ (ကျပ်ငါးဆယ်သိန်းတိတိ)၊ ဆရာ ဦးလှထွန်း+သီဟသုဓမ္မသိင်္ဂီ ဒေါ်စန်းစန်းဝေ၊ (သား)မောင်မင်းလှိုင်ဖြိုး၊ ရှမ်းပျိုမယ် ဆေးတိုက်မိသားစုလုပ်ငန်းမှ ငွေကျပ် ၅၀၀၀၀၀၀ (ကျပ်ငါးဆယ်သိန်းတိတိ) နှင့် ဦးသိန်းဇော်+ဒေါ်သင်းသင်းလင်း၊ သိန်းသန်းရတနာဆိုင်၊ မန္တလေးမြို့မှ ငွေကျပ် ၂၅၀၀၀၀၀ (ကျပ်နှစ်ဆယ့်ငါးသိန်းတိတိ) အား သာသနာရေးနှင့် ယဉ်ကျေးမှုဝန်ကြီးဌာန (ယဉ်ကျေးမှု) ရှိ ပိုလ်ချုပ်အောင်ဆန်းအတ္ထုပ္ပတ္တိရုပ်ရှင် ရိုက်ကူးထုတ်လုပ်ရေးလုပ်ငန်းကော်မတီဥက္ကဋ္ဌ သာသနာရေးနှင့် ယဉ်ကျေးမှုဝန်ကြီးဌာန ပြည်ထောင်စုဝန်ကြီး သူရဦးအောင်ကိုထံ ယနေ့ပေးအပ်လှူဒါန်းသည်။ အဆိုပါအခမ်းအနားသို့ သာသနာရေးနှင့် ယဉ်ကျေးမှုဝန်ကြီးဌာန အမြဲတမ်းအတွင်းဝန်၊ ညွှန်ကြားရေးမှူးချုပ်များနှင့် အလှူရှင်များ တက်ရောက်ကြသည်။

ပိုလ်ချုပ်အောင်ဆန်းရုပ်ရှင် ရိုက်ကူး၊ ထုတ်လုပ်၊ ပြသနိုင်ရေးအတွက် လှူဒါန်းရရှိငွေအနေဖြင့် ယခင်အောင်ဆန်းရုပ်ရှင် ဖြစ်မြောက်ရေးအဖွဲ့မှ လွှဲပြောင်းငွေကျပ် ၈၄၇၂ သိန်း၊ ပထမအကြိမ် လှူဒါန်းရရှိငွေကျပ် သိန်း ၂၇၆၀၊ ဒုတိယအကြိမ် လှူဒါန်းရရှိငွေကျပ် သိန်း ၁၁၄၀ နှင့် ယခု လှူဒါန်းရရှိငွေကျပ် ၁၂၅ သိန်း ဖြစ်ပြီး စုစုပေါင်း လှူဒါန်းရရှိငွေကျပ်မှာ ၁၂၄၉၇ သိန်း ရရှိပြီးဖြစ်ကြောင်း သိရသည်။ **သတင်းစဉ်**

❒ *ရှေ့ဆုံးမှ*

အခုစီစဉ်ထားတာက CHID ဘဏ်ကို ရင်းနှီးမြှုပ်နှံမှု စိုက်ထုတ်ခိုင်းမယ်။ ကန်ထရိုက်ကိုတော့ တိုင်းဒေသကြီးအစိုးရအဖွဲ့ရဲ့ ညွှန်ကြားတဲ့အတိုင်း ရွေးချယ်မယ်။ တည်ဆောက်ဖို့အတွက် ကျွန်တော်တို့ဌာနအနေနဲ့ စီစဉ်ပြီးဖြစ်ပေမယ့် ဝန်ကြီးချုပ်နဲ့ ကျွန်တော်တို့ဝန်ကြီးကို တင်ပြရဦးမယ်။ သူတို့ရဲ့ညွှန်ကြားချက်အရ ဒီထက်ကောင်းတဲ့ အနေအထားရှိရင်လည်း ပြောင်းလဲမှုရှိနိုင်ပါတယ်။ အခုဆောင်ရွက်တဲ့ Pilot Project အိမ်ရာစီမံကိန်းအောင်မြင်သွားရင် ထပ်မံပြီး အိမ်ရာတွေကိုတည်ဆောက်ပေးသွားမှာပါ" ဟု ၎င်းက ပြောသည်။

ယခုတည်ဆောက်မည့် အောင်မြေမန္တလာ တန်ဖိုးမျှတအိမ်ရာတွင် ကားပါကင်များ၊ ကွန်ကရစ်လမ်းများ ပါဝင်မည်ဖြစ်ပြီး CHID ဘဏ်တွင် အိမ်ရာဝယ်ယူရန် ငွေစုဆောင်းထားသူများကို အဓိကဦးစားပေး ရောင်းချပေးသွားမည်ဖြစ်ကာ လက်ရှိတွင် အဆိုပါဘဏ်၌ အိမ်ရာဝယ်ယူရန် ငွေစုဆောင်းထားသူ ၁၇၀၀ ကျော်ရှိနေပြီဖြစ်ကြောင်း သိရသည်။

ပုသိမ်ကြီးမြို့နယ် မဲကင်းကုန်းကျေးရွာအနီးတွင် ယခုတည်ဆောက်မည့် အောင်မြေမန္တလာ တန်ဖိုးမျှတအိမ်ရာ အနီးတွင် တိုင်းဒေသကြီးအစိုးရဘတ်ဂျက်ဖြင့် တည်ဆောက်နေသည့် အောင်မြေမန္တလာ နိုင်ငံဝန်ထမ်းအိမ်ရာ တိုက်ခန်း ၂၆၀ မှာ လက်ရှိအချိန်၌ တည်ဆောက်ပြီးစီးနေပြီဖြစ်သောကြောင့် မကြာမီနေရာချထားပေးနိုင်တော့မည်ဖြစ်ကြောင်း သိရသည်။

မင်းထက်အောင် (မန်းကိုယ်ပွား)

ရန်ကုန်တိုင်းဒေသကြီး တရားလွှတ်တော် ဝန်ထမ်းသားသမီးများအား ပညာရည်ချွန်ဆု ချီးမြှင့်

ရန်ကုန် ဇွန် ၂၅
ရန်ကုန်တိုင်းဒေသကြီး တရားရေးဌာနဝန်ထမ်းများ၏ သားသမီးများအား ၂၀၁၇-၂၀၁၈ ပညာသင်နှစ် ပညာရည်ချွန်ဆုချီးမြှင့်ခြင်းနှင့် ၂၀၁၈-၂၀၁၉ ပညာသင်နှစ် ပညာသင်ထောက်ပံ့ကြေးငွေပေးအပ်ပွဲကို ယနေ့ ညနေ ၃ နာရီတွင် တရားလွှတ်တော် အစည်းအဝေးခန်းမ၌ ကျင်းပရာ ရန်ကုန်တိုင်းဒေသကြီးတရားလွှတ်တော် တရားသူကြီးချုပ် ဦးဝင်းဆွေက အမှာစကားပြောကြားပြီး ၂၀၁၇-၂၀၁၈ ပညာသင်နှစ် တက္ကသိုလ်စာမေးပွဲတွင် ဂုဏ်ထူးများဖြင့် ထူးချွန်စွာအောင်မြင်ခဲ့သော ငါးဘာသာဂုဏ်ထူးရှင် တစ်ဦး၊ လေးဘာသာဂုဏ်ထူးရှင် တစ်ဦး၊ နှစ်ဘာသာဂုဏ်ထူးရှင် လေးဦး၊ တစ်ဘာသာဂုဏ်ထူးရှင် သုံးဦးတို့အား တရားလွှတ်တော် တရားသူကြီးချုပ်၊ တရားလွှတ်တော် တရားသူကြီးများနှင့် တိုင်းဒေသကြီး တရားရေးဦးစီးမှူးတို့က ဆုများပေးအပ်ချီးမြှင့်သည်။

ဆက်လက်၍ ၂၀၁၈-၂၀၁၉ ပညာသင်နှစ်တွင် ပညာသင်ကြားနေသော ဝန်ထမ်းသားသမီးများဖြစ်သည့် မူလတန်းအဆင့် ၉၂ ဦး၊ အလယ်တန်းနှင့် အထက်တန်းအဆင့် ၁၅ ဦး၊ တက္ကသိုလ်/ကောလိပ်အဆင့် ၁၅ ဦး၊ စုစုပေါင်း ၁၂၂ ဦးတို့အတွက် စာအုပ်၊ စာရေးကိရိယာများနှင့် ပညာသင်ထောက်ပံ့ကြေးငွေများကို တရားလွှတ်တော်တရားသူကြီးချုပ်နှင့် တိုင်းဒေသကြီးတရားရေးဦးစီးမှူးတို့က ပေးအပ်ချီးမြှင့်ကြသည်။ **မြန်မာ့အလင်း**

တပ်မတော်ကာကွယ်ရေးဦးစီးချုပ် ဗိုလ်ချုပ်မှူးကြီး မင်းအောင်လှိုင်အား ထိုင်းဘုရင့် တပ်မတော်ကာကွယ်ရေးဦးစီးချုပ် ဂုဏ်ပြုကြိုဆို

နေပြည်တော် ဇွန် ၂၅

ထိုင်းနိုင်ငံ၌ ချစ်ကြည်ရေးခရီးရောက်ရှိနေသည့် တပ်မတော်ကာကွယ်ရေးဦးစီးချုပ် ဗိုလ်ချုပ်မှူးကြီး မင်းအောင်လှိုင်အား ယနေ့ နံနက်ပိုင်းတွင် ထိုင်းဘုရင့် တပ်မတော်ကာကွယ်ရေးဦးစီးချုပ် Gen. Tarnchaiyan Srisuwan က ထိုင်းဘုရင့် တပ်မတော်ကာကွယ်ရေးဦးစီးချုပ်ရုံးရှေ့တွင် ဂုဏ်ပြုတပ်ဖွဲ့ဖြင့် ကြိုဆိုသည်။

ရှေးဦးစွာ တပ်မတော်ကာကွယ်ရေးဦးစီးချုပ်နှင့် ထိုင်းဘုရင့်တပ်မတော်ကာကွယ်ရေးဦးစီးချုပ်တို့သည် ဂုဏ်ပြုတပ်ဖွဲ့၏ အလေးပြုခြင်းကိုခံယူပြီး ဂုဏ်ပြုတပ်ဖွဲ့အားစစ်ဆေးသည်။

ထို့နောက် တပ်မတော်ကာကွယ်ရေးဦးစီးချုပ် ဗိုလ်ချုပ်မှူးကြီး မင်းအောင်လှိုင်နှင့် ထိုင်းဘုရင့် တပ်မတော်ကာကွယ်ရေးဦးစီးချုပ်တို့သည် ဧည့်ခန်းမ၌ တွေ့ဆုံဆွေးနွေးကြသည်။

ထို့နောက် တပ်မတော်ကာကွယ်ရေးဦးစီးချုပ်နှင့် အဖွဲ့ဝင်များအား ထိုင်းဘုရင့် တပ်မတော်ကာကွယ်ရေးဦးစီးချုပ်က ဂုဏ်ပြုနေ့လယ်စာဖြင့် တည်ခင်းဧည့်ခံသည်။

ထို့အတူ နံနက်ပိုင်းကလည်း တပ်မတော်ကာကွယ်ရေးဦးစီးချုပ်သည် ဇနီးဒေါ်ကြူကြူလှနှင့်အဖွဲ့ဝင်များနှင့်အတူ ဗန်ကောက်မြို့ Tample of Dawn &Sd Wat Arun ဘုန်းတော်ကြီးကျောင်းသို့ရောက်ရှိကြပြီး ဗုဒ္ဓရုပ်ပွားတော်မြတ်အား ဖူးမြော်ကြည်ညိုချ၍ ကျောင်းထိုင်ဆရာတော် BOON RUNG အား လှုဒ္ဓယ်ပစ္စည်းများနှင့် နဝကမ္မအလှူငွေများ ဆက်ကပ်လှူဒါန်းသည်။ ယင်းနောက် တပ်မတော်ကာကွယ်ရေးဦးစီးချုပ်နှင့် အဖွဲ့ဝင်များသည် ဘုန်းတော်ကြီးကျောင်းအတွင်းရှိ စေတီတော်မြတ်ကြီးအား လှည့်လည်ဖူးမြော်ကြည်ညိုခဲ့ကြကြောင်း သတင်းရရှိသည်။ **သတင်းစဉ်**

တပ်မတော်ကာကွယ်ရေးဦးစီးချုပ် ဗိုလ်ချုပ်မှူးကြီး မင်းအောင်လှိုင်နှင့် ထိုင်းဘုရင့် တပ်မတော်ကာကွယ်ရေးဦးစီးချုပ်တို့ ဂုဏ်ပြုတပ်ဖွဲ့အား စစ်ဆေးစဉ်။ သတင်းစဉ်

နိုင်ငံသူ နိုင်ငံသား အားလုံးသည် အမျိုးသားရေး အသိစိတ်ဓာတ်ဖြင့် မိမိတို့ ဆောင်ရွက်လိုသည့်၊ ဆောင်ရွက်နိုင်သည့် မူးယစ်ဆေးဝါးတိုက်ဖျက်ရေး လုပ်ငန်းများတွင် စွမ်းနိုင်သမျှ ပူးပေါင်းဆောင်ရွက်

အပြည်ပြည်ဆိုင်ရာ မူးယစ်ဆေးဝါးအလွဲသုံးမှုနှင့် တရားမဝင်ရောင်းဝယ်မှုတိုက်ဖျက်ရေးနေ့အခမ်းအနားတွင် မူးယစ်ဆေးဝါးနှင့် စိတ်ကိုပြောင်းလဲစေသော ဆေးဝါးများ အန္တရာယ်တားဆီးကာကွယ်ရေးပဟိုအဖွဲ့ဥက္ကဋ္ဌ၊ ပြည်ထဲရေးဝန်ကြီးဌာန၊ ပြည်ထောင်စုဝန်ကြီး ဒုတိယဗိုလ်ချုပ်ကြီးကျော်ဆွေထံမှ ပေးပို့သည့် သဝဏ်လွှာ

(၂၀၁၈ ခုနှစ် ဇွန်လ ၂၆ ရက်နေ့)

ယနေ့သည် အပြည်ပြည်ဆိုင်ရာ မူးယစ်ဆေးဝါးအလွဲသုံးမှုနှင့် တရားမဝင်ရောင်းဝယ်မှု တိုက်ဖျက်ရေးနေ့ဖြစ်သည်နှင့်အညီ ကမ္ဘာတစ်ဝန်းရှိ နိုင်ငံအသီးသီးတွင် မူးယစ်ဆေးဝါးတိုက်ဖျက်ရေးနေ့ အခမ်းအနားများ ကျင်းပနေကြမည်ဖြစ်ပါသည်။

ကမ္ဘာ့ကုလသမဂ္ဂအထွေထွေညီလာခံက ၁၉၈၇ ခုနှစ်မှစပြီး ဇွန်လ ၂၆ ရက်နေ့ကို ကမ္ဘာ့မူးယစ်ဆေးဝါး တိုက်ဖျက်ရေးနေ့အဖြစ် သတ်မှတ်ခဲ့ပြီးချိန်မှစ၍ ဒေသဆိုင်ရာ မူးယစ်ဆေးဝါးနှင့် စိတ်ကိုပြောင်းလဲစေသော ဆေးဝါးများအန္တရာယ် တားဆီးကာကွယ်ရေးအဖွဲ့များသည် ယနေ့တွင် (၃၁)ကြိမ်အဖြစ် အခမ်းအနားများ ကျင်းပနေမည်ဟု ယုံကြည်ပါသည်။

အပြည်ပြည်ဆိုင်ရာ မူးယစ်ဆေးဝါးအလွဲသုံးမှုနှင့် တရားမဝင်ရောင်းဝယ်မှု တိုက်ဖျက်ရေးနေ့ကို အထူးအလေးထားပြီး ပြည်သူလူထုတစ်ရပ်လုံး ပူးပေါင်းပါဝင်ဆင်နွှဲနိုင်ရန်အတွက် ၁၉၉၈ ခုနှစ်မှစ၍ ဝတ္ထုတို၊ ဆောင်းပါး၊ ကဗျာ၊ တေးသီချင်း၊ ဓာတ်ပုံ၊ ကွန်ပျူတာပိုစတာ၊ ဆောင်ပုဒ် အလွတ်တန်းပြိုင်ပွဲများနှင့် ကျောင်းသား ကျောင်းသူများ ပါဝင်ယှဉ်ပြိုင်နိုင်ရန် မူလတန်း၊ အလယ်တန်း၊ အထက်တန်းအဆင့်ပန်းချီ၊ ကာတွန်း၊ ပိုစတာပြိုင်ပွဲများနှင့် ကွန်ပျူတာပန်းချီပြိုင်ပွဲများ ကျင်းပခဲ့ပါသည်။ အဆိုပါပြိုင်ပွဲများတွင် ဆုရရှိသူများကိုလည်း နှစ်စဉ်ကျင်းပသည့် အခမ်းအနားများတွင် မူးယစ်ဆေးဝါးနှင့် စိတ်ကိုပြောင်းလဲစေသော ဆေးဝါးများအန္တရာယ် တားဆီးကာကွယ်ရေးဗဟိုအဖွဲ့မှ ဆုများချီးမြှင့်ခဲ့ပါသည်။

မူးယစ်ဆေးဝါးနှင့် စိတ်ကိုပြောင်းလဲစေသော ဆေးဝါးများအန္တရာယ် တားဆီးကာကွယ်ရေးဗဟိုအဖွဲ့မှ ဖွဲ့စည်းပေးထားသည့် ဒေသဆိုင်ရာ မူးယစ်ဆေးဝါးနှင့် စိတ်ကိုပြောင်းလဲစေသော ဆေးဝါးများအန္တရာယ် တားဆီးကာကွယ်ရေးအဖွဲ့များသည် ယခုနှစ် (၂၁)ကြိမ်မြောက် ကျင်းပသည့် ပြိုင်ပွဲများတွင်လည်း မြန်မာနိုင်ငံတစ်ဝန်းလုံးမှ ယှဉ်ပြိုင်ကြသည့်ပြည်သူလူထုနှင့် ကျောင်းသား ကျောင်းသူ ၃၅၀၀ ခန့်မှ ဆုရရှိသူ ၁၀၇ ဦးအား ယနေ့တွင် ဆုချီးမြှင့်နေကြမည် ဖြစ်ပါသည်။

မူးယစ်ဆေးဝါးပြဿနာကို ကမ္ဘာတစ်ဝန်းလုံးမှ ကိုင်တွယ်ဖြေရှင်းရာတွင် နိုင်ငံအစိုးရများ၏ နောက်ခံသမိုင်းကြောင်း ယဉ်ကျေးမှု ဖွံ့ဖြိုးတိုးတက်မှုနှင့် အရင်းအမြစ်ပိုင်ဆိုင်မှု၊ တည်နေရာနှင့် ပထဝီမြေ အနေအထားတို့အပေါ်တွင် အခြေခံပြီး ချဉ်းကပ်မှုပုံစံအမျိုးမျိုးနှင့် ကြိုးပမ်းဆောင်ရွက်လျက်ရှိပါသည်။

သို့ရာတွင် မူးယစ်ဆေးဝါးပြဿနာသည် ပိုမိုရှုပ်ထွေးကြီးမားလာပြီး ဆေးဝါးသစ်များ ပေါ်ထွက်လာမှုအပါအဝင် ပြည်သူလူထု၏ ကျန်းမာရေး၊ လူမှုရေး၊ အခြေခံစီးပွားရေးတို့ကို အမျိုးမျိုးပျက်သုဉ်းစေသည့်နည်းတူ နိုင်ငံဖြတ်ကျော်မှုခင်းများ၊ အကြမ်းဖက်မှုခင်းများ၏ အကျိုးဆက်ရလဒ်ဖြစ်သည့် နယ်မြေတည်ငြိမ်ရေးနှင့် တရားဥပဒေစိုးမိုးရေးကိုပါ လှိုက်စားလာကြောင်း တွေ့ရှိရပါသည်။

၂၀၁၇ ခုနှစ် ကမ္ဘာ့မူးယစ်ဆေးဝါးအစီရင်ခံစာတွင် မူးယစ်ဆေးဝါးသုံးစွဲမှုကြောင့် အရွယ်မတိုင်မီ သေဆုံးသူပေါင်း ၁၉၀၀၀၀ ကျော်ရှိပြီး မူးယစ်ဆေးဝါးနှင့် ဆက်နွယ်သည့် HIV၊ အသည်းရောင်အသားဝါရောဂါ၊ TB ရောဂါကူးစက်မှု မြင့်တက်လျက်ရှိကြောင်း သိရှိရပါသည်။

မြန်မာနိုင်ငံသည် ပထဝီအနေအထားအရ မူးယစ်ဆေးဝါးပြဿနာကို ရင်ဆိုင်နေရသည့်အပြင် ဝေးလံခေါင်းပါးပြီး ဖွံ့ဖြိုးမှုနောက်ကျကျန်ရစ်ခဲ့သည့် ဒေသများတွင် ဘိန်းစိုက်ပျိုးမှုပြဿနာ၊ ဘိန်းဖြူနှင့် စိတ်ကြွဆေးဝါး ထုတ်လုပ်မှုပြဿနာ၊ သုံးစွဲမှုပြဿနာများကိုလည်း ရင်ဆိုင်နေရပါသည်။

မူးယစ်ဆေးဝါးပြဿနာများကို ခေတ်အဆက်ဆက်သော နိုင်ငံတော်အစိုးရများက ကြိုးပမ်းဆောင်ရွက်ခဲ့ရာတွင် မူးယစ်ဆေးဝါးဆိုင်ရာ ကွန်ဗင်းရှင်း ၃ ခုကို အဖွဲ့ဝင်နိုင်ငံအဖြစ် လက်မှတ်ရေးထိုးခဲ့ပြီး ကွန်ဗင်းရှင်းများနှင့်အညီ ဥပဒေများ ပြဋ္ဌာန်းခြင်း၊ မူးယစ်ဆေးဝါးထိန်းချုပ်ရေး အာဏာပိုင်အဖွဲ့အစည်းများ ဖွဲ့စည်းခြင်းနှင့် စီမံကိန်းများရေးဆွဲ ဆောင်ရွက်ခြင်းတို့ကို ဆောင်ရွက်ခဲ့ကြပါသည်။

နိုင်ငံတော်အစိုးရသည် ဘိန်းစိုက်ပျိုးသည့်ဒေသများ ဖွံ့ဖြိုးတိုးတက်ရေးအတွက် အမျိုးသားဆင်းရဲနွမ်းပါးမှုလျှော့ချရေး အစီအစဉ်အောက်တွင် ကျေးလက်ဒေသ ဖွံ့ဖြိုးရေးနှင့် လူမှုဘဝမြှင့်တင်ရေးလုပ်ငန်းများကို ဆောင်ရွက်လျက်ရှိသကဲ့သို့ ဘိန်းစိုက်ပျိုးရာဒေသများတွင် လမ်းတံတား၊ ပညာရေး၊ ကျန်းမာရေးနှင့် စိုက်ပျိုးမြေ ဖော်ထုတ်ရေး၊ ရေနှင့် စွမ်းအင်ရရှိရေး၊ ရုပ်မြင်သံကြား ထပ်ဆင့်လွှင့်စက်ရုံများ တည်ဆောက်ပေးခြင်းနှင့် သာသနာရေးအဆောက်အအုံများ တည်ဆောက်ပေးခြင်းတို့ကို ဆောင်ရွက်နိုင်ခဲ့ပါသည်။

ထို့အတူ ဒေသနှင့်ကိုက်ညီသည့် တစ်နိုင်သားငါးဝေးမြေများရေးဆိုင်ရာ လုပ်ငန်းများ စီမံဆောင်ရွက်လျက်ရှိပြီး အစားထိုးသီးနှံများ စိုက်ပျိုးနိုင်စေရန် လိုအပ်သည့် ပံ့ပိုးမှုများကို ဒေသခံ တောင်သူများအတွက် စီစဉ်ဆောင်ရွက်ပေးလျက်ရှိပါသည်။

မူးယစ်ဆေးစွဲသူများအတွက် ကုသရေးလုပ်ငန်းများ ဆောင်ရွက်ပေးနိုင်ရန် မူးယစ်ဆေးစွဲ ကုသရေးဌာနကြီး ၂၆ ခုနှင့် ဌာနငယ် ၄၇ ခုတို့ကို ဖွင့်လှစ်၍ မူးယစ်ဆေးဝါးဆိုင်ရာ ကုသရေးလုပ်ငန်းများကို ဆောင်ရွက်လျက်ရှိပြီး ကုသရေးနည်းလမ်းတစ်ခုဖြစ်သည့် မက်သာဒုန်း အစားထိုးတိုက်ကျွေးမှုအစီအစဉ်အရ မက်သာဒုန်းတိုက်ကျွေးသည့်ဌာန ၅၁ ခု ကိုလည်း မူးယစ်ဆေးဝါးသုံးစွဲမှုများသည့် မြို့နယ်များတွင် ဖွင့်လှစ်ဆောင်ရွက်ထားရှိပြီး ဖြစ်ပါသည်။

ဆေးစွဲလူနာများအတွက် တစ်နေရာတည်းတွင် ကုသရေးဝန်ဆောင်မှု အားလုံးရရှိစေရန် ပြည်သူလူထုအခြေပြု One Stop Service လုပ်ငန်းများနှင့် ပြည်သူလူထု ဆေးကုသရေးဝန်ဆောင်မှုပေးခြင်း အစီအစဉ်များကိုပါ ဆောင်ရွက်နိုင်ရေး စီစဉ်ဆောင်ရွက်လျက်ရှိသည့်နည်းတူ မူးယစ်ဆေးဝါး အကြောတွင်း ထိုးသွင်းခြင်းကြောင့် ကူးစက်တတ်သော HIV၊ အသည်းရောင်အသားဝါရောဂါပိုး (ဘီ၊ စီ) နှင့် သွေးမှတစ်ဆင့် ကူးစက်တတ်သောရောဂါများ အန္တရာယ်လျှော့ချရေးလုပ်ငန်းများ ကိုလည်း ပူးပေါင်းဆောင်ရွက်လျက်ရှိပါသည်။

မူးယစ်ဆေးစွဲကုသပြီးသူများကို ရုပ်ပိုင်းဆိုင်ရာနှင့် စိတ်ပိုင်းဆိုင်ရာ ပြန်လည်ထူထောင်ပေးခြင်း၊ အသက်မွေးဝမ်းကျောင်းဆိုင်ရာ ပညာရပ်များ သင်ကြားပေးခြင်းနှင့် နောက်ဆက်တွဲစောင့်ရှောက်ရေး လုပ်ငန်းများအပြင် ပြန်လည်ထူထောင်ပြီးသူများ လူ့အသိုင်းအဝိုင်းအတွင်း ပြန်လည်ရောက်ရှိပြီး ဆေးဝါးပြန်လည်မသုံးစွဲစေရန်အတွက် စေတနာ့ဝန်ထမ်း မူးယစ်ကြီးကြပ်ရေးမှူး အသင်းများ ဖွဲ့စည်းပြီး နောက်ဆက်တွဲစောင့်ရှောက်ရေး လုပ်ငန်းများကို ဆောင်ရွက်ပေးလျက်ရှိပါသည်။

မူးယစ်ဆေးဝါးသုံးစွဲမှု လျော့နည်းစေရန် ကြိုတင်အသိပညာပေးခြင်းသည် ထိရောက်သည့် လုပ်ငန်းစဉ်တစ်ခုဖြစ်တာနှင့်အညီ ကျောင်းသားလူငယ်များနှင့် ပြည်သူများကို အသိပညာပေးရေးအတွက် ပညာရေးဝန်ကြီးဌာနနှင့် ပြန်ကြားရေးဝန်ကြီးဌာနက ပြည်သူလူထုနှင့် ကျောင်းသားလူငယ်ထုအတွင်း မူးယစ်ဆေးဝါး အန္တရာယ်အသိပညာများ တိုက်ရိုက်ရောက်ရှိစေရန် နည်းလမ်းအမျိုးမျိုးဖြင့် ဆောင်ရွက်လျက်ရှိပါသည်။

ကြိုတင်ကာကွယ်ခြင်းသည် ကုသခြင်းထက် ပိုမိုကောင်းမွန်ထိရောက်သည့်အတွက် ကြိုတင်ကာကွယ်ရေးအစီအစဉ်များကို ဘဝတူအသိပညာဇလုယ်မှု အစီအစဉ်များ၊ လူငယ်များကို ကိုယ်စားပြုသည့် အသိပညာပေးမှု အစီအစဉ်များ၊ အားနည်းသူ ပစ်မှတ်အုပ်စုများအတွက် ရည်ရွယ်သည့် ပညာပေးမှုအစီအစဉ်များကို သတင်းဗီဒီယာ၊ လူမှုကွန်ရက်နှင့် face to face ပညာပေးခြင်းစသည့် ပညာပေးလမ်းကြောင်းများမှတစ်ဆင့် ကြိုးပမ်းဆောင်ရွက်ရန်နှင့် လုပ်ငန်းကျွမ်းကျင်မှုဆိုင်ရာ သင်တန်းများအတွက် အစီအစဉ်များ ရေးဆွဲဆောင်ရွက်သွားကြရန် လိုအပ်မည်ဖြစ်ပါသည်။

မူးယစ်ဆေးဝါးအန္တရာယ် လျော့နည်းပပျောက်ရေးအတွက် တိုင်းဒေသကြီး၊ ပြည်နယ် အစိုးရများ၏ ဦးဆောင်မှုကဏ္ဍသည် အမှန်တကယ်အရေးပါသည့် လုပ်ငန်းလိုအပ်ချက်ဖြစ်ပြီး ဒေသဆိုင်ရာအစိုးရများက ဦးဆောင်သူနေရာမှနေပြီး ပြည်သူလူထုအပါအဝင် အရပ်ဘက်လူမှု အဖွဲ့အစည်းများ၏အားကို စည်းရုံးရယူအသုံးပြု၍ ဟန်ချက်ညီ ဆောင်ရွက်သွားရန် လိုအပ်ပါသည်။

မူးယစ်ဗဟိုအဖွဲ့သည် မူးယစ်ဆေးဝါးထိန်းချုပ်ရေးလုပ်ငန်းများ တိုးမြှင့်ဆောင်ရွက်နိုင်ရေးအတွက် ၂၀၁၆ ခုနှစ် ကမ္ဘာ့မူးယစ်ဆေးဝါးပြဿနာဆိုင်ရာ ကုလသမဂ္ဂ အထူးညီလာခံ UNGASS အစည်းအဝေး၏ လုပ်ငန်းအကြံပြုချက်များကို ခြေခံသည့် အမျိုးသားမူးယစ်ဆေးဝါးထိန်းချုပ်ရေး မူဝါဒသစ်တစ်ရပ်ကို ရေးဆွဲပြဋ္ဌာန်းထားပြီး ဖြစ်ပါသည်။

မူးယစ်ဆေးဝါးထိန်းချုပ်ရေးမူဝါဒသစ်တွင် ဘိန်းစိုက်ပျိုးမှုလျော့ချရေးနှင့် မူးယစ်ဆေးဝါးများ ထုတ်လုပ်သယ်ဆောင်ရောင်းဝယ်မှု လျော့ချရေးအတွက် ထုတ်လုပ်မှုလျော့ချရေးနှင့် အစားထိုးဖွံ့ဖြိုးရေး၊ မူးယစ်ဆေးဝါးသုံးစွဲမှု လျော့ချရေးအတွက် သုံးစွဲမှုနှင့် နောက်ဆက်တွဲအန္တရာယ် လျော့ချရေး၊ နိုင်ငံတကာပူးပေါင်းဆောင်ရွက်ရေး၊ သုတေသနလုပ်ငန်းများ တိုးမြှင့်ရေးနှင့် လူ့အခွင့်အရေး ပြဋ္ဌာန်းချက်များနှင့်အညီဖြစ်စေရေး စသည့်ကဏ္ဍပေါင်းစုံပါဝင်စေပြီး မူးယစ်ဆေးဝါးပြဿနာ လျော့ချစေခြင်းဖြင့် နိုင်ငံသူနိုင်ငံသားများ၏ လူမှုဘဝဖွံ့ဖြိုးတိုးတက်ရေးကို အလေးထားဆောင်ရွက်သွားမည် ဖြစ်ပါသည်။

ထိုနည်းတူ မူဝါဒကို အထောက်အကူဖြစ်စေသည့် ၁၉၉၃ ခုနှစ် မူးယစ်ဥပဒေကိုလည်း ပြန်လည်သုံးသပ်ခဲ့ပြီး ပြင်ဆင်သည့်ဥပဒေကို ၂၀၁၈ ခုနှစ် ဇေဖော်ဝါရီလတွင် ပြဋ္ဌာန်းခဲ့ပြီး ဖြစ်ပါသည်။

ထို့ကြောင့် နိုင်ငံသူနိုင်ငံသားအားလုံးသည် အမျိုးသားရေးအသိစိတ်ဓာတ်ဖြင့် မိမိတို့ ဆောင်ရွက်လိုသည့်၊ ဆောင်ရွက်နိုင်သည့် မူးယစ်ဆေးဝါးတိုက်ဖျက်ရေး လုပ်ငန်းများတွင် စွမ်းနိုင်သမျှ ပူးပေါင်းဆောင်ရွက်သွားရန် ဖြစ်ပါသည်။

ဤနှစ်တွင် အပြည်ပြည်ဆိုင်ရာ မူးယစ်ဆေးဝါးအလွဲသုံးမှုနှင့် တရားမဝင်ရောင်းဝယ်မှု တိုက်ဖျက်ရေးနေ့ ဆောင်ပုဒ်ဖြစ်သည့် "Listen FIRST" ဆိုသည့်အတိုင်း မိသားစုတိုင်းသည် လူငယ်များ၏ ပြောကြားမှုကို ဦးစွာနားထောင်ပြီး ၎င်းတို့၏ အနာဂတ်ဘဝ ဖွံ့ဖြိုးတိုးတက်ရေး၊ ကျန်းမာရေးနှင့် ဘေးကင်းလုံခြုံရေးအတွက် ပိုင်းဝန်းပံ့ပိုးကူညီပေးကြပါရန် တိုက်တွန်းနှိုးဆော်အပ်ပါသည်။

စစ်ကိုင်းမြို့အပြည်ပြည်ဆိုင်ရာ ဗုဒ္ဓဘာသာပညာရေးစင်တာ ကျောင်းအုပ်ဆရာတော် ဘဒ္ဒန္တသောဘိတ အရှင်သူမြတ် ကမ္ဘာလုံးဆိုင်ရာ ငြိမ်းချမ်းရေးဆု ရရှိ

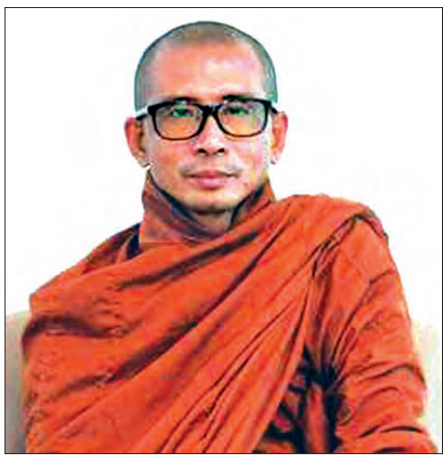

စစ်ကိုင်း ဇွန် ၂၅

စစ်ကိုင်းမြို့ စစ်ကိုင်းတောင်ရိုးရှိ IBEC အပြည်ပြည်ဆိုင်ရာ ဗုဒ္ဓဘာသာ ပညာရေးစင်တာ ကျောင်းအုပ်ဆရာတော် ဘဒ္ဒန္တသောဘိတသည် ကုလသမဂ္ဂက ချီးမြှင့်သည့် ကမ္ဘာလုံးဆိုင်ရာ ငြိမ်းချမ်းရေးဆု ရရှိကြောင်း သိရသည်။

ဆွီဒင်နိုင်ငံ စတော့ဟုမ်းမြို့၌ ယခုနှစ် ဇွန် ၂၉ ရက်မှ ဇူလိုင် ၂ ရက်အထိ ကျင်းပမည့် ကမ္ဘာ့ငြိမ်းချမ်းရေးညီလာခံတွင် IBEC အပြည်ပြည်ဆိုင်ရာ ဗုဒ္ဓဘာသာပညာရေးစင်တာ (မြန်မာ) IBEC-Netherlands သာသနာပြု ကျောင်း ဦးဆောင်တည်ထောင်သူဖြစ်သော ဆရာတော် ဘဒ္ဒန္တသောဘိတအား ပြည်တွင်း ပြည်ပငြိမ်းချမ်းရေး၊ ပညာရေးနှင့် လူသားအကျိုးပြုလုပ်ငန်းများတွင် စွမ်းစွမ်းတမံဆောင်ရွက်ခဲ့သည်များကို အသိအမှတ်ပြုသောအားဖြင့် ကမ္ဘာလုံးဆိုင်ရာ ငြိမ်းချမ်းရေးအဖွဲ့များနှင့် ဆွီဒင်နိုင်ငံရှိ ကမ္ဘာ့ငြိမ်းချမ်းရေးအဖွဲ့များမှ စီစဉ်၍ ကမ္ဘာလုံးဆိုင်ရာ ငြိမ်းချမ်းရေးဆုကို ပေးအပ်မည်ဖြစ်ကြောင်း သိရသည်။

စစ်ကိုင်းမြို့ IBEC အပြည်ပြည်ဆိုင်ရာ ဗုဒ္ဓဘာသာပညာရေးစင်တာ၏ ပဓာန နာယက ကျောင်းအုပ်ဆရာတော် ဘဒ္ဒန္တသောဘိတသည် ၂၀၁၅ ခုနှစ်အတွင်းက ကိုရီးယားနိုင်ငံအခြေစိုက် ကမ္ဘာ့ငြိမ်းချမ်းရေးအဖွဲ့ကြီး၏ ငြိမ်းချမ်းရေးသံတမန်အဖြစ် ခန့်အပ်ခြင်းခံရသည်။

ဘဒ္ဒန္တသောဘိတ အရှင်သူမြတ်သည် စစ်ကိုင်းမြို့ စစ်ကိုင်းတောင်ရိုးတွင် IBEC အပြည်ပြည်ဆိုင်ရာ ဗုဒ္ဓဘာသာပညာရေးစင်တာကို တည်ထောင်ခဲ့ပြီး အဆိုပါ အပြည်ပြည်ဆိုင်ရာ ဗုဒ္ဓဘာသာပညာရေးစင်တာ၌ ပရိယတ္တိပညာရေးကဏ္ဍ၊ ဘုန်းတော်ကြီးသင်ပညာရေး အထက်တန်းကျောင်း၊ လူငယ်များအတွက် အင်္ဂလိပ်စာနှင့် Human Resource Management မြှင့်တင်ရေးလုပ်ငန်းမြောက်မြားစွာကိုလည်း ဆောင်ရွက်လျက်ရှိသည်။ ထို့အပြင် ကျွန်းလုမြို့တွင် သီတဂူ ဗုဒ္ဓတက္ကသိုလ်ကို တည်ထောင်ပြီး Community in Buddhism သင်တန်းများဖွင့်လုစ်ကာ သင်ကြားပို့ချနေသည့်အပြင် နိုင်ငံတကာသာသနာပြုလုပ်ငန်းများ၊ ပညာရေးအစီအစဉ်များကိုလည်း နယ်သာလန်နိုင်ငံတွင် IBEC သာသနာပြုကျောင်းဖွင့်လုစ်ပြီး ဆောင်ရွက်နေကြောင်း စစ်ကိုင်းမြို့အပြည်ပြည်ဆိုင်ရာ ဗုဒ္ဓဘာသာ ပညာရေးစင်တာကျောင်းမှ သိရသည်။

တင်မောင် (မန်းကိုယ်ပွား)

ပြည်မြို့ပြည်သူ့ဆေးရုံကြီး၌ စုပေါင်းသန့်ရှင်းရေးဆောင်ရွက်

ဖြည် ဇွန် ၂၅

ပဲခူးတိုင်းဒေသကြီး ပြည်မြို့တွင် နယ်မြေခံတပ်မတော်သားများနှင့် ဌာနဆိုင်ရာများ၊ ရဲတပ်ဖွဲ့ဝင်များပူးပေါင်း၍ ယမန်နေ့ နံနက်ပိုင်းက ပြည်မြို့ခုတင် ၅၀၀ ဆံ့ အထွေထွေရောဂါကုဆေးရုံကြီးဝင်းအတွင်း၌ စုပေါင်းသန့်ရှင်းရေးဆောင်ရွက်ခဲ့ကြောင်း သိရသည်။

အဆိုပါ ပြည်သူ့အကျိုးပြုဆောင်ရွက်ရာတွင် ဗိုလ်မှူးကြီး ကျော်ကျော်နိုင် ဦးဆောင်သော အရာရှိ အရာခံ အကြပ်စစ်သည် ၅၅ ဦး၊ ပြည်ခရိုင်ရဲတပ်ဖွဲ့မှူး ဒုတိယရဲမှူးကြီး မြင့်အေးနှင့် ရဲတပ်ဖွဲ့ဝင် ၄၃ ဦး၊ ဆေးရုံအုပ်ကြီး ဒေါက်တာ ဒေါ်ခင်မေသွင်နှင့် ဝန်ထမ်းများ၊ ဒုတိယမြို့နယ်အုပ်ချုပ်ရေးမှူး ဦးမိုးထွေးဦးနှင့် ဌာနဆိုင်ရာများ၊ မီးသတ်တပ်ဖွဲ့ဝင်များနှင့် ကြက်ခြေနီတပ်ဖွဲ့ဝင်များ၊ စုစုပေါင်း ၂၁၈ဦး ပူးပေါင်းအဖွဲ့သည် ပြည်သူ့ဆေးရုံကြီးဝင်းအတွင်းရှိ ချုံနွယ်များခုတ်ထွင်ရှင်းလင်းခြင်းနှင့် ရေဆိုးထုတ်မြောင်းများ သန့်ရှင်းရေးပြုလုပ်ခဲ့ကြောင်း သိရသည်။

ခရိုင် (ပြန်/ဆက်)

မှတ်သားဖွယ်ရာ မိုးရေချိန်

၂၅-၆-၂၀၁၈

စစ်တွေမြို့တွင် ၅ ဒသမ ၃၉ လက်မ၊ ကျောက်ဖြူမြို့တွင် ၄ ဒသမ ၇၇ လက်မ၊ သထုံမြို့တွင် ၄ ဒသမ ၁၃ လက်မ၊ ခန္ဒီးမြို့တွင် ၄ ဒသမ ၀၉ လက်မ၊ ကျောက်တော်မြို့တွင် ၃ ဒသမ ၉၈ လက်မ၊ ဟုမ္မလင်းမြို့တွင် ၃ ဒသမ ၂၃ လက်မ၊ မာန်အောင်မြို့တွင် ၂ ဒသမ ၈၃ လက်မ၊ အမ်းမြို့တွင် ၂ ဒသမ ၆၀ လက်မ၊ လှိုင်းဘွဲ့မြို့တွင် ၂ ဒသမ ၄၈ လက်မ၊ ဝွမ်းမြို့တွင် ၂ ဒသမ ၄၄ လက်မ၊ မောင်တောမြို့တွင် ၂ ဒသမ ၂၄ လက်မ၊ တောင်ကုတ်မြို့နှင့် ရန်ကုန် (ဒဂုံမြို့သစ်မြောက်ပိုင်းမြို့နယ်) တို့တွင် ၁ ဒသမ ၉၇ လက်မစီနှင့် ရှမ်းရွာသစ်တွင် ၁ ဒသမ ၉၅ လက်မတို့ ဖြစ်ကြသည်။

မိုး/ဇလ

မြန်မာ-အိန္ဒိယ စိုက်ပျိုးရေးဆိုင်ရာ သုတေသနနှင့် ပါရဂူဘွဲ့သင်တန်းများ တိုးမြှင့်ဆောင်ရွက်ရေး ဆွေးနွေး

နေပြည်တော် ဇွန် ၂၅

စိုက်ပျိုးရေး၊ မွေးမြူရေးနှင့် ဆည်မြောင်းဝန်ကြီးဌာန ပြည်ထောင်စုဝန်ကြီးဒေါက်တာ အောင်သူသည် ယနေ့မွန်းလွဲ ၁ နာရီခွဲက ရေဆင်းစိုက်ပျိုးရေးတက္ကသိုလ်နှင့် အိန္ဒိယ စိုက်ပျိုးရေးသုတေသနတက္ကသိုလ် (IARI) တို့ ပူးပေါင်းဆောင်ရွက်လျက်ရှိသည့် အဆင့်မြင့် စိုက်ပျိုးရေးသုတေသနနှင့် ပညာရေးဗဟိုဌာန စီမံကိန်းမှ ဌာနေကိုယ်စားလှယ် DR. S.L. Mehta နှင့် အဖွဲ့အား ပြည်ထောင်စုဝန်ကြီးရုံး အစည်းအဝေးဧည့်ခန်းမ၌ လက်ခံတွေ့ဆုံ၍ (**ယာပုံ**) မြန်မာ-အိန္ဒိယ နှစ်နိုင်ငံတို့အကြား စိုက်ပျိုးရေးဆိုင်ရာ သုတေသနနှင့် ပါရဂူဘွဲ့သင်တန်းများ တိုးမြှင့်ဆောင်ရွက်ရေးဆိုင်ရာကိစ္စရပ်များ ဆွေးနွေးသည်။

ဆွေးနွေးစဉ် အိန္ဒိယစိုက်ပျိုးရေးသုတေသနတက္ကသိုလ် (IARI) တွင် မဟာသိပ္ပံနှင့် ပါရဂူဘွဲ့သင်တန်းနှင့် သုတေသနဆိုင်ရာ အစီအစဉ်များသို့ ပညာတော်သင် စေလွှတ်ပေးရေးနှင့် ပညာသင်ခွင့်ဆိုင်ရာ ဖြေလျှော့ပေးနိုင်မည့် နည်းလမ်းများ၊ စိုက်ပျိုးရေးတက္ကသိုလ်တွင် Farm Science Centre တည်ထောင်ဆောင်ရွက်နိုင်ရေးနှင့် ရေဆင်းစိုက်ပျိုးရေးတက္ကသိုလ်နှင့် အိန္ဒိယစိုက်ပျိုးရေး သုတေသနတက္ကသိုလ် (IARI) တို့ ပူးပေါင်းဆောင်ရွက်လျက်ရှိသည့် အဆင့်မြင့် စိုက်ပျိုးရေးသုတေသနနှင့် ပညာရေး စီမံကိန်းလုပ်ငန်းများ တိုးမြှင့်ဆောင်ရွက်ရေးဆိုင်ရာ ကိစ္စရပ်များနှင့် စပ်လျဉ်း၍ ဆွေးနွေးခဲ့ကြကြောင်း သတင်းရရှိသည်။

သတင်းစဉ်

ပြည်ထောင်စုဝန်ကြီး ဒေါက်တာမြင့်ထွေး NCDs ဆွေးနွေးပွဲ တက်ရောက်အမှာစကားပြော

နေပြည်တော် ဇွန် ၂၅

ကျန်းမာရေးနှင့် အားကစားဝန်ကြီးဌာနသည် International Union Against Tuberculosis and Lung Disease (The Union) အဖွဲ့နှင့် ပူးပေါင်း၍ Myanmar National Conference on Tobacco Control and Prevention of Non-Communicable Diseases (NCDs), "Uniting for Saving Lives and Saving Money" ဆွေးနွေးပွဲ ဖွင့်ပွဲအခမ်းအနားကို ယနေ့ နံနက်ပိုင်းတွင် နေပြည်တော်ရှိ Grand Amara Hotel ၌ ကျင်းပရာ ကျန်းမာရေးနှင့် အားကစားဝန်ကြီးဌာန ပြည်ထောင်စုဝန်ကြီး ဒေါက်တာမြင့်ထွေး တက်ရောက်အမှာစကားပြောကြားသည်။ (**အပေါ်ပုံ**)

ပြည်ထောင်စုဝန်ကြီးက ယခုကျင်းပမည့် ဆွေးနွေးပွဲသည် ဆေးလိပ်သောက်သုံးမှု ထိန်းချုပ်ရေး ပိုမိုထိရောက်စွာဆောင်ရွက်ရန်နှင့် မကူးစက်တတ်သော ရောဂါများ ကာကွယ်ရေးအတွက် အတွေ့အကြုံများကို ပွင့်ပွင့်လင်းလင်းမျှဝေမည့် အလွန်အရေးကြီးသော ဆွေးနွေးပွဲတစ်ခုဖြစ်ပါကြောင်း။

မိမိနိုင်ငံအတွင်းက နီးနှယ်ဝန်ကြီးဌာနများ၊ လွှတ်တော်ကျန်းမာရေးဆိုင်ရာ ကော်မတီ ဥက္ကဋ္ဌများ၊ လူမှုရေးဝန်ကြီးများ၊ လူမှုရေးအဖွဲ့အစည်းများအပြင် ကမ္ဘောဒီးယား၊ အင်ဒိုနီးရှား၊ ဖိလစ်ပိုင်နိုင်ငံ International Union Against Tuberculosis and Lung Disease (The Union) အဖွဲ့တို့မှ ပညာရှင်များက အတွေ့အကြုံများ မျှဝေဆွေးနွေးကြမည်ဖြစ်ကြောင်း။

မကူးစက်တတ်သော နာတာရှည်ရောဂါများ ကာကွယ်ခြင်းနှင့် ဆေးလိပ်ထိန်းချုပ်ရေးလုပ်ငန်းများကို ကျန်းမာရေးနှင့် အားကစားဝန်ကြီးဌာနတစ်ခုတည်း ဆောင်ရွက်၍ လုံးဝမရပါကြောင်း၊ နီးနှယ်ဝန်ကြီးဌာနများ၊ အထူးသဖြင့် ပညာရေးဝန်ကြီးဌာန၊ စီမံကိန်းနှင့် ဘဏ္ဍာရေးဝန်ကြီးဌာန၊ မြေပြင်၌ ဆောင်ရွက်နေသော လူမှုရေးအဖွဲ့အစည်းများ၊ တိုင်းဒေသကြီး၊ ပြည်နယ်အစိုးရများ အားလုံး၏ စုပေါင်းစွမ်းအားနှင့် စနစ်ကျစွာ ပူးပေါင်းရမည်ဆိုသည်ကို ယခုဆွေးနွေးပွဲ၌ ဆွေးနွေးကြမည်ဖြစ်၍ အလွန်ကောင်းမွန်ကြောင်း။

ဆေးလိပ်သောက်ခြင်းဖြင့် ဖြစ်တတ်သော နာတာရှည်ရောဂါများဖြစ်ပါက ကာယကံရှင်လူနာနှင့် မိသားစုတွင် စိတ်ဆင်းရဲ၊ ငွေကုန်ကြေးကျများသကဲ့သို့ နိုင်ငံတော်အစိုးရသည်လည်း ဘဏ္ဍာငွေများ ကုန်ကျပါကြောင်း။ အဆိုပါ ရောဂါများ အတွက် ပြည်သူ့ဆေးရုံများတွင် အတတ်နိုင်ဆုံး အခမဲ့ကုသပေးလျက်ရှိပါကြောင်း။ ယခုအချိန်တွင် ဤကိစ္စကို အထူးအလေးပြု ဦးစားပေး၍ ကြိုးစားမဆောင်ရွက်ပါက နောင် ၁၀ နှစ်၊ ၁၅ နှစ်တွင် နိုင်ငံအတွင်း ကျန်းမာရေးအသုံးစရိတ်များ လွန်စွာကြီးမြင့်လာပြီး နိုင်ငံ၏စီးပွားရေး ထိခိုက်နိုင်မည်ဖြစ်ပါကြောင်း၊

မြန်မာနိုင်ငံတွင် နောက်ဆုံးဆောင်ရွက်ခဲ့သော သုတေသနစစ်တမ်းအရလည်း ဆေးလိပ်သောက်သုံးမှုသည် အမျိုးသားများ၏ ၄၄ ရာခိုင်နှုန်း၊ ကွမ်းစားသုံးမှုသည် အမျိုးသားများ ၏ ၆၂ ရာခိုင်နှုန်းဖြစ်နေသဖြင့် အလွန်ထိတ်လန့်ဖွယ် အန္တရာယ်ရှိနေပါကြောင်း၊ ကျောင်းများတွင် ပြုလုပ်သော စစ်တမ်းများအရ ငယ်ရွယ်သောကျောင်းသား (၁၃ နှစ်မှ ၁၆ နှစ်အတွင်း) များအကြားတွင် ဆေးလိပ်သောက်မှု၊ ကွမ်းစားမှု ၁၃ ဒသမ ၆ ရာခိုင်နှုန်း တွေ့ရှိရပြီး ယောက်ျားလေးများတွင် ၂၆ ရာခိုင်နှုန်း၊ မိန်းကလေးများတွင် ၄ ရာခိုင်နှုန်း တွေ့ရှိရသဖြင့် အလွန်အလွန်စိုးရိမ်ဖွယ်ရာ ဖြစ်ပါကြောင်း၊ ယခုအခါ တက္ကသိုလ်များ၊ အခြေခံပညာကျောင်းများ၊ ဆေးရုံများတွင် ဆေးလိပ်ကင်းစင်ရေး လှုပ်ရှားမှုများလည်း ဆောင်ရွက်နေပါကြောင်း၊ (WHO Framework Convention on Tobacco Control) (FCTC) ကို မြန်မာနိုင်ငံအပါအဝင် အဖွဲ့ဝင်နိုင်ငံပေါင်း ၁၉၂ နိုင်ငံက ၂၀၀၃ ခုနှစ်တွင် အတည်ပြုခဲ့ပြီး မြန်မာနိုင်ငံသည် FCTC ကို အတည်ပြုပြီး စတင်၍ အကောင်အထည်ဖော် ဆောင်ရွက် (ratify) သည့် နိုင်ငံများအနက် ၁၁ နိုင်ငံမြောက် ဖြစ်ခဲ့ပါကြောင်း။

ယခုအစည်းအဝေးမှ ထွက်ပေါ်လာမည့် ဆုံးဖြတ်ချက်များသည် လက်တွေ့ကျ၍ အမှန်တကယ်လုပ်ဆောင်နိုင်ပြီး မိမိနိုင်ငံနှင့်ကိုက်ညီသည့် အကြံပြုချက်များဖြစ်ရန် လိုအပ်ပါကြောင်း ပြောကြားသည်။

ထို့နောက် ကမ္ဘာ့ကျန်းမာရေးအဖွဲ့(မြန်မာ)ရုံး ဌာနေကိုယ်စားလှယ် Dr. Stephen Paul Jost က ကမ္ဘာ့ကျန်းမာရေးအဖွဲ့၏ ဆေးလိပ်ထိန်းချုပ်ရေးနှင့် မကူးစက်တတ်သောရောဂါများ ကာကွယ်ရေး ဆောင်ရွက်ချက်များကို လည်းကောင်း၊ The Union အဖွဲ့မြန်မာနိုင်ငံရုံး၏ ညွှန်ကြားရေးမှူး Mr. Nick Southern က The Union အဖွဲ့မြန်မာနိုင်ငံတွင် ဆေးလိပ်ထိန်းချုပ်ရေးဆိုင်ရာ ဆောင်ရွက်ချက်များကို လည်းကောင်း၊ The Union Asia Pacific / Singapore ၏ Deputy Regional Director Dr. Tara Singh Bam က ပူးပေါင်းဆောင်ရွက်သော အဖွဲ့အစည်းများနှင့် ကျန်းမာရေး အားကစားဝန်ကြီးဌာနအား ကျေးဇူးတင်စကားကို လည်းကောင်း ပြောကြားခဲ့ကြသည်။ ညီလာခံကို ဇွန် ၂၆ ရက်အထိ Symposium များ၊ Panel ဆွေးနွေးခြင်းများ၊ Plenary Session များဖြင့် ဆက်လက်ကျင်းပသွားမည်ဖြစ်ကြောင်း သတင်းရရှိသည်။

သတင်းစဉ်

မူးယစ်ဆေးဝါးသုံးစွဲနေသူများနှင့် ဆေးစွဲနေသူများအတွက် သိမှတ်ဖွယ်ရာများ

◆ ဦးဇော်ဇော်(တရားလွှတ်တော်ရှေ့နေ) ◆

ဒုစရိုက်မှုများတွင် မူးယစ်ဆေးဝါးနှင့် ပတ်သက်သော အမှုအခင်းများမှာ ရှေ့ဆုံးမှခေါင်းထောင်ကာ စိန်ခေါ်လျက်ရှိနေပေသည်။ မူးယစ်ဆေးဝါးကို စမ်းသပ်သုံးစွဲခြင်း၊ စွဲမြဲစွာ ဝယ်ယူသုံးစွဲခြင်းများဖြင့် ပင်ကိုအသိစိတ်ပျောက်ကာ မိဘညီအစ်ကို မောင်နှမ၊ မိတ်ဆွေအပေါင်းအသင်း၊ လူလူချင်းမသိတော့လောက်အောင်မေ့လျော့လျက် ရန်ပြုခြင်း၊ ခြိမ်းခြောက်ခြင်း၊ ငွေတောင်းခြင်းများ ပြုလုပ် လာတတ်ပြီး တခြားတစ်ဦးဦး၏ ရှေ့ငွေပစ္စည်းများကို ခိုးယူခြင်း၊ လုယက်ခြင်း၊ အလစ်သုတ်ခြင်းများအပြင် နောက်ဆုံးထိုသို့ ပြုလုပ်ခြင်းဖြင့် ငွေမရပါက သတ်ဖြတ်ယူဆောင်ခြင်းများ အထိပင် ပြုလုပ်လာတတ်သည်ကို တွေ့ရပါသည်။ မူးယစ်ဆေးဝါး စတင်သုံးစွဲမိခြင်းကြောင့် ဆေးမဖြတ်ဘဲ ဆက်လက်၍ သုံးစွဲလိုခြင်းများ ဖြစ်လာရခြင်း၏ နောက်ဆက်တွဲပြဿနာများဟု ဆိုရပါမည်။

၁၄-၂-၂၀၁၈ ရက်နေ့တွင် ပြည်ထောင်စုလွှတ်တော်က ပြဋ္ဌာန်းထားသည့် မူးယစ်ဆေးဝါးနှင့် စိတ်ကိုပြောင်းလဲစေသော ဆေးဝါးများဆိုင်ရာဥပဒေကို ပြင်ဆင်သည့်ဥပဒေ ပုဒ်မ-၆ (က)၊ ပုဒ်မခွဲ(င)တွင် ဆေးဝါးသုံးစွဲသူများအား စာရင်းကောက်ယူ၍ ဆေးကုသပေးရေး၊ အသိပညာပေးရေး၊ ပညာပေးလှုံ့ဆော်ပေးရေးတို့နှင့်စပ်လျဉ်း၍ အစီအစဉ်များ ချမှတ်ဆောင်ရွက်ခြင်း၊ ပုဒ်မခွဲ(စ)တွင် ဆေးဝါးသုံးစွဲသူများကို ပြန်လည်ထူထောင်ပေးရေးနှင့်စပ်လျဉ်း၍ စီမံချက်များ ချမှတ်ပြီး စည်းရုံးလှုံ့ဆော်ခြင်း၊ နှစ်သိမ့်ဆွေးနွေး ပညာပေးခြင်း၊ ကောင်းမွန်သော လူမှုဘဝသို့ ပြန်လည်ရောက်ရှိစေရန် ရုပ်ပိုင်းဆိုင်ရာ၊ စိတ်ပိုင်းဆိုင်ရာပြန်လည်ထူထောင်မှုပေးခြင်း၊ အသက်မွေးဝမ်းကျောင်းပညာရပ်များ သင်ကြားပေးခြင်း၊ ပုဒ်မခွဲ (ဒ) တွင် အသက်မွေးဝမ်းကျောင်းဆိုင်ရာ ရဲသင်တန်းများဖွင့်လှစ်ခြင်း၊ ကျန်းမာဖွံ့ဖြိုးသည့် လူနေမှုဘဝများဖြစ်လာစေရန် စွမ်းဆောင်ရည်မြှင့်တင်ပေးခြင်းတို့ ပါဝင်ပါသည်။

မူးယစ်ဆေးဝါးနှင့် စိတ်ကိုပြောင်းလဲစေသော ဆေးဝါးများဆိုင်ရာ ဥပဒေပုဒ်မ-၉(ဃ)တွင် ရဲတပ်ဖွဲ့ဝင်သည် သံသယရှိသူအား ပဏာမဆေးစစ်ချက်ခံယူရန်နှင့် ဆေးဝါးသုံးစွဲကြောင်း စစ်ဆေးတွေ့ရှိရပါက ဆေးကုသမှုခံယူနိုင်ရန် ကျန်းမာရေးနှင့် အားကစားဝန်ကြီးဌာနက သတ်မှတ်ထားသည့် ဌာနဂေဟာ (သို့မဟုတ်) ဤကိစ္စအလို့ငှာ အစိုးရအသိအမှတ်ပြုထားသည့် အနီးဆုံးဆေးကုသဌာန ဂေဟာသို့ ဆောလျင်စွာ ပို့အပ်ရမည်ဟု ပါရှိပါသည်။ ဤစာပိုဒ်ပါ "ဆောလျင်စွာ" ဆိုသည့် စကားရပ်သည် စွဲလမ်းခြင်းမရှိမီ ဆေးဝါးကုသမှုခံယူစေရန် စေတနာကောင်းဖြင့် ထည့်သွင်းသတ်မှတ်ထားခြင်းဟု ဆိုရမည်။ စောစောဖြတ်လျှင် စောစောပြတ်မည်။

ဆေးကုသဌာနဂေဟာ

ဤစာပိုဒ်ပါ ဆေးကုသဌာနဂေဟာ၊ ဝန်ကြီးဌာနက သတ်မှတ်ထားသည့်နေရာတို့သည် အကျဉ်းထောင်အချုပ်ခန်းကဲ့သို့ နေရာမျိုးမဟုတ်ဘဲ မိမိအတွက် စနစ်ကျသော စားသောက် နေထိုင်မှု၊ ကိုယ်လက်လှုပ်ရှားအားကစားပြုလုပ်နိုင်မှု၊ တရားဘာဝနာရှုပွားနိုင်မှု၊ အသက်မွေးမှုပညာ တစ်ရပ်ရပ်သင်ယူနိုင်မှုတို့ကို မတင်းကျပ်သော၊ ဘောင်မခတ်သောပုံစံဖြင့် စည်းကမ်းရှိစွာ လွတ်လပ်ခွင့်ရမည်ဖြစ်ကြောင်း မြန်မာ့ရုပ်မြင်သံကြား၏ လူထုအကျိုးပြုအစီအစဉ်တင်ဆက် ထုတ်လွှင့်ပြသမှုများတွင် တွေ့ရှိသတိပြုမိလိုက်သည်။ အပိုဒ် (ဂ) တွင် သက်ဆိုင်ရာရဲအရာရှိသည် ပဏာမဆေးစစ်ချက်ခံယူရန်နှင့် ဆေးကုသမှုခံယူရန် ပျက်ကွက်သူများ စိစစ်ပြီး လိုအပ်ပါက ခံဝန်ချုပ်ချုပ်ဆိုစေသည့် အမိန့်ချမှတ်နိုင်ရန် သက်ဆိုင်ရာ တရားရုံးသို့ လျှောက်ထားရမည်ဆိုသည့် ပြဋ္ဌာန်းချက်နှင့် အပိုဒ်(စ)တွင် တရားရုံးသည် ပုဒ်မခွဲ(ဂ)အရ လျှောက်ထားခြင်း ခံရသူအား ဆေးစစ်ချက်ခံယူနိုင်ရေးနှင့် ဆေးကုသမှုခံယူနိုင်စေရေးအတွက် သတ်မှတ်ချက်များနှင့်အညီ ခံဝန်ချုပ်ချုပ်ဆိုစေသည့် အမိန့်ချမှတ်နိုင်သည်ဟု ပြဋ္ဌာန်းချက်တို့မှာ တရားရုံးတွင် အပြစ်ဒဏ်ခံယူစေခြင်း၊ အပြစ်သတ်မှတ် ခြင်းမဟုတ်ဘဲ၊ ဆေးစစ်ချက်ခံယူရန်နှင့် ဆေးကုသမှုခံယူရန် တရားရုံး၌ ကတိပြုချက်ပေးစေခြင်းတွင် ဖြစ်ပါသည်။

အပိုဒ်(ဆ)တွင် တရားရုံးသည် ဆေးဝါးသုံးစွဲသူက ပုဒ်မခွဲ(စ) အရ ချမှတ်သော အမိန့်နှင့်အညီ ခံဝန်ချုပ်ချုပ်ဆိုခြင်း မပြုလျှင်ဖြစ်စေ၊ ချမှတ်သော ခံဝန်ချုပ်ပါ စည်းကမ်းချက်တစ်ရပ်ရပ်ကို ဖောက်ဖျက်လျှင်ဖြစ်စေ၊ ဆေးကုသမှုခံယူရေးနှင့် ပြုစုပျိုးထောင်ရေးတို့အတွက် စခန်း သို့မဟုတ် ပြန်လည်ထူထောင်ရေးစခန်းသို့ ခြောက်လပို့အပ်နှင့် အမိန့်ချမှတ်ရမည်ဟု ပြဋ္ဌာန်းချက်မှာလည်း ပြုစုပျိုးထောင်ရေးစခန်း (သို့မဟုတ်) ပြန်လည်ထူထောင်ရေး စခန်းများကိုသာ ပို့အပ်ခြင်းဖြစ်ပြီး အထက်တွင် ဖော်ပြခဲ့သည့်အတိုင်း စည်းကမ်းရှိစွာ လွတ်လပ်ခွင့်ရမည်ဖြစ်ကြောင်း သိစေအပ်ပါသည်။

ပြင်ဆင်ပယ်ဖျက်

မူးယစ်ဆေးဝါးသုံးစွဲသူသည် ပုဒ်မ-၉၊ ပုဒ်မခွဲ(ဆ)အရ ဤကိစ္စအလို့ငှာ ဖွင့်လှစ်ထားသော ပြုစုပျိုးထောင်ရေးစခန်း သို့မဟုတ် ပြန်လည်ထူထောင်ရေးစခန်းသို့ ပို့အပ်ထားသည့် ကာလအတွင်း သက်ဆိုင်ရာ ပြုစုပျိုးထောင်ရေးစခန်း (သို့မဟုတ်) ပြန်လည်ထူထောင်ရေးစခန်းက ထုတ်ပြန်ထားသော ညွှန်ကြားချက်နှင့်သတ်မှတ်ထားသည့် စည်းကမ်းချက်များကို ဖောက်ဖျက်ကြောင်း ပြစ်မှုထင်ရှားစီရင်ခြင်းခံရခြင်း၊ လူမှုအကျိုးပြုလုပ်ငန်းများဖြစ်သည့် သစ်ပင်ပန်းမန်စိုက်ပျိုးခြင်း၊ သန့်ရှင်းရေးလုပ်ငန်းများ ဆောင်ရွက်ခြင်း၊ လမ်းတံတားများပြုပြင်ခြင်း၊ လူမှုရေးအဖွဲ့များနှင့် ပူးပေါင်း၍ အကျိုးပြုလုပ်ငန်းများ ဆောင်ရွက်ခြင်း စသည့်လုပ်ငန်းများကို ကြီးကြပ်သူရှေ့မှောက်၌ နှိမ်ချခြင်း၊ ခွဲခြားဆက်ဆံခြင်း သဘောမသက်ရောက်သည့် သတ်မှတ်ထားသော ဝတ်စုံကို ဝတ်ဆင်လျက် တစ်ရက် ၂ နာရီဖြင့် အနည်းဆုံး နာရီ ၂၄၀ မှ အများဆုံး နာရီ ၃၆၀ အထိ ကိုယ်တိုင်လုပ်အားဖြင့် လုပ်ကိုင်ဆောင်ရွက်ရမည်ဟူသော ပြဋ္ဌာန်းချက်တွင် ယနေ့အချိန်အခါတွင် လူတစ်ဦးချင်းစီဖြင့် (သို့မဟုတ်)အစုအဖွဲ့ဖြင့် ပရဟိတလုပ်ငန်းများကို ကိုယ်ပိုင်အသိစိတ်ဓာတ်ဖြင့် ပါဝင်ပြုလုပ်နေချိန်ဖြစ်ပြီး တစ်နေ့ ၂ နာရီဆိုသည့်အချိန်မှာ မိမိအကျိုးအတွက် အလုပ်လုပ်ရမည့်အချိန်များကို မဆုတ်ယုတ် မလျော့နည်းစေသည့် အချိန်နာရီဖြစ်သဖြင့် မိမိ၏ အားလပ်ချိန်ဟုပင် ဆိုနိုင်ပေသည်။

အထက်ပါကဲ့သို့ လုပ်ဆောင်ခြင်းများတွင် စေတနာထားလုပ်ဆောင်ပါက ကုသိုလ်ပင်ရနိုင်သေးသည်။ နှိမ်ချခြင်း၊ ခွဲခြားဆက်ဆံခြင်းမခံရသည့်အပြင် မိမိတို့နှင့် ပူးပေါင်းလုပ်ဆောင်ကူညီဖေးမပေးမည့်သူများပင် ရနိုင်လာမည်ဖြစ်ပေသည်။ ယခင်က မူးယစ်ဆေးဝါးသုံးစွဲသူကို ထောင်ဒဏ် အနည်းဆုံးသုံးနှစ်မှ အများဆုံး၀ါးနှစ် ချမှတ်ရမည်ဖြစ်ကြောင်း ပြဋ္ဌာန်းချက်ကို ယခုအခါ ပြင်ဆင်ပယ်ဖျက်ခဲ့ပြီး ဖြစ်ပါသည်။

ထို့ကြောင့် မူးယစ်ဆေးဝါးသုံးစွဲနေသည့် ဆက်လက်သုံးစွဲလိုသူများ၊ ဆေးစွဲပြီး ဆေးဖြတ်ရန် အခက်အခဲဖြစ်နေသူများသည် အထက်ပါနည်းလမ်းများတွင် မိမိတို့၏ ကိုယ်ပိုင်အသိစိတ်ဓာတ်ဖြင့် ဆေးဖြတ်ပေးသည့် သက်ဆိုင်ရာဌာနများထံ တရားဝင်ဆက်သွယ်၍ ဆေးဖြတ်ကြခြင်းဖြင့် လူမှုအသိုင်းအဝိုင်းတွင် မိမိတို့၏ ကိုယ်အား ဉာဏ်အားတို့ကို အကျိုးရှိရှိ ဆက်လက်အသုံးချနိုင်ကြမည်ဖြစ်ကြောင်း၊ မူးယစ်ဆေးဝါးသုံးစွဲခြင်းဖြင့် (AIDS) ရောဂါများ ကင်းဝေးနိုင်ကြမည်ဖြစ်ကြောင်းနှင့် ရခဲလှသည့် လူဘဝကို သက်တမ်းစေ့နေထိုင်သွားနိုင်မည်ဖြစ်ကြောင်း ရေးသားလိုက်ရပါသည်။ ။

"မူးယစ်ဆေးဝါးသုံးစွဲနေသည့် ဆက်လက်သုံးစွဲလိုသူများ၊ ဆေးစွဲပြီး ဆေးဖြတ်ရန် အခက်အခဲဖြစ်နေသူများသည် အထက်ပါနည်းလမ်းများတွင် မိမိတို့၏ ကိုယ်ပိုင်အသိစိတ်ဓာတ်ဖြင့် ဆေးဖြတ်ပေးသည့် သက်ဆိုင်ရာဌာနများထံ တရားဝင်ဆက်သွယ်၍ ဆေးဖြတ်ကြခြင်းဖြင့် လူမှုအသိုင်းအဝိုင်းတွင် မိမိတို့၏ ကိုယ်အားဉာဏ်အားတို့ကို အကျိုးရှိရှိဆက်လက်အသုံးချနိုင်ကြမည်ဖြစ်"

ပူတာအိုမြို့ မြို့မစျေးဘေးတြိဂံနှင့် ပလက်ဖောင်းများ ဖျက်သိမ်း၍ ကွန်ကရစ်လမ်းခင်း

ပူတာအို ဇွန် ၂၅

ကချင်ပြည်နယ် ပူတာအိုမြို့၌ လူဦးရေတိုးတက်လာသည်နှင့်အမျှ မြို့အင်္ဂါရပ်နှင့်ညီညွတ်စေရေး၊ အများပြည်သူများ ယာဉ်အန္တရာယ်ကင်းရှင်းစေရေးနှင့် သွားလာမှုအဆင်ပြေစေရေးအတွက် မြို့နယ်စည်ပင်သာယာရေးအဖွဲ့၏ ကြီးကြပ်မှုဖြင့် ပူတာအိုမြို့ မြို့မစျေးဘေး တြိဂံနှင့် ပလက်ဖောင်းများကိုဖျက်သိမ်း၍ ကွန်ကရစ်လမ်းခင်းခြင်းလုပ်ငန်း စတင်ဆောင်ရွက်နေပြီဖြစ်သည်။

အဆိုပါလုပ်ငန်းကို အလျား ပေ ၉၀၊ အကျယ် ပေ ၃၀၊ ထု ခြောက်လက်မနှင့် ပလက်ဖောင်း ကွန်ကရစ်ခင်းခြင်းလုပ်ငန်းကို အရှည် ၃၇၅ ပေ၊ အကျယ် ကိုးပေ၊ ထု ခြောက်လက်မခင်းသွားမည်ဖြစ်ပြီး ပြည်နယ်အစိုးရအဖွဲ့၏ ခွင့်ပြုရန်ပုံငွေကျပ် ၂၂ သန်းဖြင့် လုပ်ငန်းဆောင်ရွက်လျက်ရှိကြောင်း သိရသည်။

အဆိုပါ မြို့မစျေးသည် ပူတာအိုမြို့အဝင်တွင် တည်ရှိနေခြင်းကြောင့် ကွန်ကရစ်လမ်းခင်းခြင်းလုပ်ငန်း ပြီးစီးပါက မြို့အင်္ဂါရပ်နှင့်အညီ သာယာလှပရေးနှင့်အများပြည်သူများ ယာဉ်အန္တရာယ်ကင်းရှင်းရေးအတွက် များစွာအထောက်အကူပြုမည့်အပြင် ပြည်သူများ သွားလာမှုမှာ ယခင်ကထက် အဆင်ပြေချောမွေ့လာမည်ဖြစ်ကြောင်း သိရသည်။

မြိုနယ်(ပြန်/ဆက်)

MNTV ရုပ်သံလိုင်းတွင် အရည်အသွေးမြင့်မားသော ရုပ်သံအစီအစဉ် ရိုက်ကူးထုတ်လွှင့်နိုင်ရေးလုပ်ငန်းများအတွက် ရွှေသံလွင်ကုမ္ပဏီလီမိတက်နှင့် ဂျပန်နိုင်ငံ NHK တို့ ပူးပေါင်း၍ Dream Vision Co.ltd စတင်မိတ်ဆက်

ရန်ကုန် ဇွန် ၂၅

အစိုးရသစ်ကာလတွင် ဂျပန်နှင့် မြန်မာ နိုင်ငံရေး၊ စီးပွားရေး၊ လူမှုရေး ပူးပေါင်းဆောင်ရွက်မှုများ နယ်ပယ်အသီးသီးတွင် ရှိနေပြီးဖြစ်ကြောင်း၊ DVC ကုမ္ပဏီ (Dream Vision Co.ltd) မှ မြန်မာနိုင်ငံရှိ ပြည်သူလူထုအတွက် ဂျပန်နိုင်ငံ၏ သတင်းများ၊ ယဉ်ကျေးမှုများ၊ ကမ္ဘာကြီးတွင် ဖြစ်ပျက်နေသည့် အခြေအနေများကို မြန်မာပြည်သူများသိရှိ၊ ကြည့်ရှုနိုင်ခွင့်ရမည်ဖြစ်ကြောင်း ရန်ကုန်တိုင်းဒေသကြီး ဝန်ကြီးချုပ် ဦးဖြိုးမင်းသိန်းက ပြောကြားသည်။

ရန်ကုန်တိုင်းဒေသကြီးဝန်ကြီးချုပ် ဦးဖြိုးမင်းသိန်း MNTV ရုပ်သံလိုင်းတွင် အရည်အသွေးမြင့်မားသော ရုပ်သံအစီအစဉ်များ ရိုက်ကူးထုတ်လုပ်နိုင်ရေးအတွက် ထူထောင်ခဲ့သည့် DVC ကုမ္ပဏီ စတင်မိတ်ဆက်ခြင်း အခမ်းအနားတွင် အမှာစကား ပြောကြားစဉ်။

ယနေ့ မွန်းလွဲပိုင်းက ရန်ကုန်မြို့ Melia ဟိုတယ်၌ ကျင်းပသည့် ရွှေသံလွင် မီဒီယာကုမ္ပဏီလီမိတက်နှင့် ဂျပန်နိုင်ငံ NHK တို့ ပူးပေါင်း၍ Myanmar National ရုပ်သံလိုင်း (MNTV) တွင် အရည်အသွေးမြင့်မားသော ရုပ်သံအစီအစဉ်များ ရိုက်ကူးထုတ်လုပ်နိုင်ရေးအတွက် ထူထောင်ခဲ့သည့် DVC ကုမ္ပဏီ (Dream Vision Co.ltd) စတင်မိတ်ဆက်ခြင်းအခမ်းအနားတွင် ဝန်ကြီးချုပ်က ထိုသို့ပြောကြားခဲ့ခြင်းဖြစ်သည်။

ပူးပေါင်းဆောင်ရွက်မှုများတိုးတက်နေ

ထိုနောက် ဂျပန်အစိုးရအဖွဲ့ကိုယ်စား ဂျပန်နိုင်ငံဝန်ကြီးချုပ်၏ အထူးအကြံပေး မစ္စတာ အိဇုမိ က ပေးပို့သည့်သဝဏ်လွှာပါ ယခုကုမ္ပဏီထူထောင်ရန် မြန်မာ -ဂျပန် နှစ်နိုင်ငံမှ ကူညီပေးသူများကို ကျေးဇူးတင်ပါကြောင်း၊ ဂျပန်အစိုးရက မြန်မာနိုင်ငံ တိုးတက်ရေးအတွက် အစွမ်းကုန်ကူညီပေးရန် ဆုံးဖြတ်ထားပါကြောင်း၊ အထူးသဖြင့် ၂၀၁၆ ခုနှစ်မှ စတင်ပြီး ငါးနှစ်အတွင်း အမေရိကန်ဒေါ်လာ ၈ ဘီလီယံ ကူညီပူးပေါင်းဆောင်ရွက်ရန် ဆုံးဖြတ်ခဲ့ပါကြောင်း၊ ပုဂ္ဂလိက ကဏ္ဍတွင် ပူးပေါင်းဆောင်ရွက်မှုများ တိုးတက်နေပါကြောင်း၊ မြန်မာနိုင်ငံ ဒီမိုကရေစီနိုင်ငံ ထူထောင်ရာတွင် ရုပ်မြင်သံကြားထုတ်လွှင့်ရေးကဏ္ဍသည်လည်း အရေးကြီးပါကြောင်း၊ မြန်မာပြည်သူလူထု လိုအပ်သည့် သတင်းများကိုပေးနိုင်သည့် တာဝန်ကို ထမ်းဆောင်နိုင်ပါကြောင်း၊ ဂျပန်နိုင်ငံသည် ၁၉၈၀ ပြည့်နှစ် ဝန်းကျင်ခန့်မှစ၍ မြန်မာနိုင်ငံ၏ အသံထုတ်လွှင့်ရေးကဏ္ဍများကို အကူအညီများ ပေးခဲ့ပြီး ဆက်၍ပေးနေပါကြောင်း၊ ဂျပန် -မြန်မာနှစ်နိုင်ငံ ပူးပေါင်းဆောင်ရွက်မှုအဖြစ် ယခု ဖွင့်လှစ်လိုက်သည့် ကုမ္ပဏီက ဂျပန်မှ နည်းပညာဖြင့် ပို၍အဆင့်မြင့်သည့် ရုပ်မြင်သံကြား အစီအစဉ်များကို မြန်မာလူထုက မြင်ကြားနိုင်မည်ဟု ခိုင်မာစွာ ယုံကြည်ပါကြောင်း၊ ထို့ကြောင့် ယနေ့မှစကာ မြန်မာ-ဂျပန် ယဉ်ကျေးမှုသာမက လူထုအချင်းချင်း နားလည်မှုများပါဆက်ပြီး တိုးတက်လာမည်ဟု ယုံကြည်ပါကြောင်း၊ DVC ၏ အောင်မြင်မှု၊ မြန်မာနိုင်ငံ၏ ရုပ်မြင်သံကြားထုတ်လွှင့်ရေး အောင်မြင်မှုသည် ဂျပန်-မြန်မာ ချစ်ကြည်ရေးတိုးတက်မှုကို ဆောင်ရွက်ခြင်းဖြစ်ပါကြောင်း၊ အမှာစကားကို မြန်မာနိုင်ငံ ဆိုင်ရာ ဂျပန်သံအမတ်ကြီး Mr.Maruyama Ichiro က ဖတ်ကြားသည်။

DVC တွင် ပါဝင် ရင်းနှီးမြှုပ်နှံခဲ့ကြသော ဂျပန်ရှယ်ယာရှင်များဖြစ်ကြသည့် CJF ဥက္ကဋ္ဌ မစ္စတာ လီဂျီမာ၊ JICT ဥက္ကဋ္ဌ မစ္စတာ တာကာရှီမာ၊ JIB ဥက္ကဋ္ဌ နှင့် အမှုဆောင် အရာရှိချုပ် မစ္စတာ ရှိမီဇု တို့ကလည်း "ယနေ့ဖွင့်လှစ်လိုက်တဲ့ ကုမ္ပဏီအသစ်မှတစ်ဆင့် ဂျပန်နိုင်ငံ၏ လူကြိုက်များသည့်ရုပ်သံအစီအစဉ်များ ပါဝင်သော ပူးပေါင်းထုတ်လွှင့်မှုများ ၊ ရုပ်သံလွှင့်ကုမ္ပဏီ၏ စီမံခန့်ခွဲမှု အသိပညာအသုံးပြုမှုကို မျှဝေပေးလိုသည့်အပြင် စတူဒီယို နောက်ဆုံးပေါ် ရုပ်သံလွှင့်ကိရိယာများသုံးပြီး မြန်မာနိုင်ငံ၏ ဖွံ့ဖြိုးတိုးတက်မှုများကို ပူးပေါင်းကူညီပေးသွားမှာ ဖြစ်ပါတယ်၊ နှစ်နိုင်ငံကြားပေါင်းကူးသဖွယ် အထောက်အကူပြုနိုင်မယ်လို့လည်း မျှော်လင့်ပါတယ်၊ DVC က ဖန်တီး ထုတ်လုပ်မယ့် ရုပ်သံအစီအစဉ်များမှာ မြန်မာပြည်ရဲ့တိုးတက်ပြောင်းလဲမှု အသစ်တွေအတွက် များစွာအထောက်အကူပြုသွားမယ်လို့ ယုံကြည်ပါတယ်၊ DVC ရဲ့ပရိုဂရမ်တွေကို MNTV ရုပ်သံလိုင်းမှ ထုတ်လွှင့်သွားမှာ ဖြစ်ပါတယ်၊ DVC ထုတ်လွှင့်မှုတွေကို မြန်မာပြည်သူလူထု စိတ်ဝင်စားယုံကြည်ရတဲ့ ရုပ်သံလိုင်းတစ်ခု ဖြစ်အောင် ဆောင်ရွက်သွားမယ်၊ NHK နဲ့ ရွှေသံလွင် မီဒီယာဂရုရဲ့ တွေ့ဆုံမှုက လွန်ခဲ့တဲ့ ခြောက်နှစ်မတိုင်မီက Skynet မှာ NHK ထုတ်လွှင့်မှုက အစပြုခဲ့ရာကနေ အခုလိုကုမ္ပဏီထူထောင်သည်အထိ ပြောင်းလဲတိုးတက်လာခဲ့ပါတယ်" ဟု ပြောကြားခဲ့ကြသည်။

နှစ်နိုင်ငံချစ်ကြည်ရေးအတွက်ဦးတည်

" DVC က တင်ဆက်မယ့် အစီအစဉ်တွေ၊ တကယ်ကောင်းမယ့် တင်ဆက်မှုတွေကို ဆက်လက်အားပေးပါ၊ အားလုံးအတွက်၊ နိုင်ငံအတွက်၊ နှစ်နိုင်ငံချစ်ကြည်ရေးအတွက် ဦးတည်တာဖြစ်တဲ့အတွက် အားလုံးပူးပေါင်းပေးပါလို့လည်း ပြောချင်ပါတယ်၊ Edutainment၊ Entertainment နဲ့ Infotainment တွေကို အဓိကထားပြီး ဘက်ပေါင်းစုံက အားလုံးပူးပေါင်းပါဝင်ဖို့ ပြောချင်ပါတယ်"ဟု DVC ကုမ္ပဏီ မန်နေးဂျင်ဒါရိုက်တာ ဒေါ်နန်းမောက်လောင်ပ်ဆိုင်က ပြောသည်။

DVC ကုမ္ပဏီ (Dream Vision Co.ltd) ကို မြန်မာနိုင်ငံ ရင်းနှီးမြှုပ်နှံမှုကော်မရှင် (MIC) ၏ ခွင့်ပြုချက်ဖြင့် ထူထောင်ခဲ့ခြင်းဖြစ်ပြီး NHK နှင့် MNTV တို့ ပူးပေါင်း၍ ပြည်သူများအတွက် ပိုမိုစိတ်ဝင်စားဖွယ်ကောင်းသော အစီအစဉ်များ၊ လူငယ်များဘဝအတွက် အထောက်အကူပြုမည့် သုတ၊ ရသ အစီအစဉ်များကို ထုတ်လွှင့်သွားမည်ဖြစ်ကြောင်း သိရသည်။

ခိုင်မာစွာယုံကြည်

အခမ်းအနားအပြီး၌ မြန်မာနိုင်ငံဆိုင်ရာ ဂျပန်သံအမတ်ကြီး Mr.Maruyama Ichiro က "မြန်မာနိုင်ငံက ကျွန်တော်တို့ ဂျပန်နိုင်ငံအတွက် ကျေးဇူးရှိတဲ့ နိုင်ငံဖြစ်ပါတယ်၊ မြန်မာနိုင်ငံက နိုင်ငံရေး၊ စီးပွားရေးအရ အင်မတန်အရေးကြီးတဲ့ အချိန်ကို ရောက်နေပါပြီ၊ အဲဒီအချိန်ကို ကျော်လွှားနိုင်ရင် မြန်မာနိုင်ငံ အနာဂတ်ဆိုတာ တိုးတက်ပြီး အလားအလာကောင်းမွန်မှာပါ၊ မြန်မာနိုင်ငံကို အစွမ်းကုန်အကူအညီ ပေးဖို့ဆိုတာက ကျွန်တော်တို့ ဂျပန်အစိုးရရဲ့ ရပ်တည်ချက်ဖြစ်ပါတယ်၊ နှစ်နိုင်ငံလူထု အချင်းချင်း နားလည်မှုအပြည့်အဝရှိမှပိုပြီး ကျွန်တော်တို့ ပူးပေါင်းဆောင်ရွက်နိုင်မယ်ဆိုတာ ခိုင်မာစွာယုံကြည်ပါတယ်၊ ပြည်သူလူထု အချင်းချင်းနားလည်မှုရဖို့အတွက် ယဉ်ကျေးမှုဖလှယ်ရေးကို စဉ်းစားတဲ့အခါ ရုပ်မြင်သံကြားကို ကျွန်တော်တို့ ဂျပန်နဲ့ မြန်မာပူးပေါင်းပြီး ထုတ်လွှင့်နိုင်မယ်ဆိုရင် ပိုပြီးထိထိရောက်ရောက်နဲ့ နားလည်မှု ပိုပြီးတိုးတက်နိုင်မယ်လို့ ကျွန်တော် ယုံကြည်ပါတယ်၊ အခုမြန်မာနိုင်ငံက ထုတ်လွှင့်နေတဲ့ ရုပ်မြင်သံကြားအစီအစဉ်တွေကလည်း ကောင်းပါတယ်၊ အဲဒီကောင်းတဲ့ အစီအစဉ်တွေကို ပိုပြီးတော့ကောင်းအောင် မြန်မာပြည်သူလူထုသာမက နိုင်ငံတကာကလည်း ပိုပြီးလက်ခံနိုင်အောင် ကျွန်တော်တို့ မြန်မာကုမ္ပဏီတွေနဲ့ ပူးပေါင်းပြီး လုပ်ဆောင်တဲ့ ဆန္ဒသဘောဖြစ်ပါတယ်၊ မြန်မာနိုင်ငံကို လာလည်ချင်တဲ့ ဂျပန်လူမျိုးခရီးသွားတွေ အများကြီးရှိပါတယ်၊ မြန်မာနိုင်ငံ၊ မြန်မာလူမျိုးကို ကျွန်တော်တို့ သံယောဇဉ်ရှိပါတယ်၊ အခု ရုပ်မြင်သံကြား အစီအစဉ်က ထုတ်လွှင့်လိုက်မယ်ဆိုရင် ဂျပန်နိုင်ငံက ဂျပန်လူမျိုးတွေ အားလုံးတောင်မှ လာလည်ကြမယ်လို့ ကျွန်တော် ယူဆပါတယ်" ဟု မြန်မာ့သတင်းစဉ်၏ မေးမြန်းမှုကို ဖြေကြားသည်။

ဝင်းဝင်းမော်၊ နန္ဒာဝင်း၊ ဓာတ်ပုံ- ဇော်မင်းလတ်

အခြေခံအဆောက်အဦ ဖွံ့ဖြိုးတိုးတက်ရေးဆိုင်ရာအစိုးရ-ပုဂ္ဂလိကအကျိုးတူပူးပေါင်းဆောင်ရွက်ခြင်း အလုပ်ရုံဆွေးနွေးပွဲကျင်းပ

ရန်ကုန် ဇွန် ၂၅

ပြန်ကြားရေးဝန်ကြီးဌာနနှင့် Sandhi Governance Institute တို့ ပူးပေါင်းကျင်းပသည့် အခြေခံအဆောက်အဦ ဖွံ့ဖြိုးတိုးတက်ရေးဆိုင်ရာ အစိုးရ-ပုဂ္ဂလိက အကျိုးတူ ပူးပေါင်းဆောင်ရွက်ခြင်း (Public-Private Partnership-PPP) အလုပ်ရုံဆွေးနွေးပွဲကို ယနေ့ နံနက် ၉ နာရီတွင် ရန်ကုန်မြို့ရှိ Park Royal ဟိုတယ်၌ ကျင်းပသည်။ **(ယာပုံ)**

ရှေးဦးစွာ Sandhi Governance Institute ဒါရိုက်တာ ဦးခိုင်ဝင်းက "မြန်မာနိုင်ငံမှာ PPP နဲ့ ပတ်သက်တဲ့ မူဘောင်တွေ၊ ဥပဒေတွေ မရှိသေးဘူး ဖြစ်နေတယ်၊ နိုင်ငံတကာအဖွဲ့အစည်းတွေရဲ့သုံးသပ်ချက်အရ PPP အကောင်အထည်ဖော်ဖို့အတွက် သက်ဆိုင်ရာ ဝန်ကြီးဌာနတွေမှာ စွမ်းဆောင်ရည်နည်းနေသေးတယ်၊ PPP ယူနစ်ကို စနစ်တကျ ဖွဲ့စည်းထားတာ မရှိသေးဘူး၊ ဒါကြောင့် အလုပ်ရုံဆွေးနွေးပွဲကနေ PPP နဲ့ သက်ဆိုင်တဲ့ စည်းမျဉ်း၊ စည်းကမ်း၊ ဥပဒေ ၊ မူဘောင်တွေ ပေါ်လာမယ်၊ Framework တွေ ပေါ်လာမယ်လို့ မျှော်လင့်တယ်၊ အစိုးရရဲ့ PPP စီမံခန့်ခွဲမှု၊ စွမ်းရည်တက်လာဖို့ သက်ဆိုင်ရာဝန်ကြီးဌာနကနေ အထောက်အပံ့ပေးနိုင်မယ့် ဖိလစ်ပိုင်ကလို PPP စင်တာတွေ ပေါ်ပေါက်လာမယ်လို့ မျှော်လင့်တယ်၊ အဲဒီရည်ရွယ်ချက်နဲ့ အလုပ်ရုံဆွေးနွေးပွဲကို ကျင်းပရခြင်းဖြစ်ပါတယ်" ဟု ပြောသည်။

ဆက်လက်ပြီး ဦးခိုင်ဝင်းက "နိုင်ငံတော်အစိုးရပိုင်းကလည်း အခုလိုမူဘောင်တွေချမှတ်ပြီး စနစ်တကျ ပိုပြီးလုပ်နိုင်မယ်ဆိုရင် ထိရောက်တဲ့ PPP စီမံကိန်းတွေပေါ်လာမှာ ဖြစ်ပါတယ်၊ အချိန်တိုအတွင်းမှာ ဖိလစ်ပိုင်နိုင်ငံမှာ ၅ နှစ်- ၆ နှစ်အတွင်း ၃၅ ဘီလီယံလောက်ရှိတဲ့ PPP စီမံကိန်းတွေ အကောင်အထည်ဖော်နိုင်ခဲ့တယ်၊ နည်းတဲ့ ပမာဏမဟုတ်ဘူး၊ ပုဂ္ဂလိကရင်းနှီးမြှုပ်နှံမှုလုပ်တဲ့အခါ မိမိနိုင်ငံရဲ့ GDP ကို အများကြီး အထောက်အပံ့ပေးနိုင်တယ်၊ အလုပ်အကိုင်အခွင့်အလမ်းတွေ အများကြီးပံ့ပိုးနိုင်တယ်၊ လမ်း၊ တံတား၊ လျှပ်စစ်မီးတွေ ကောင်းသွားတဲ့အတွက် ဆက်ပြီး ရင်းနှီးမြှုပ်နှံမှုတွေ ဝင်လာမယ်၊ အလုပ်အကိုင်တွေ ပိုပြီးဖန်တီးပေးနိုင်တဲ့အတွက် တိုင်းပြည်စီးပွားရေး ပိုပြီးဖွံ့ဖြိုးတိုးတက်လာမယ်လို့ မျှော်လင့်ပါတယ်" ဟု သုံးသပ်ပြောကြားသည်။

ထို့နောက် အလုပ်ရုံဆွေးနွေးပွဲကို ကျင်းပရာ ဖိလစ်ပိုင်နိုင်ငံမှ PPP ပညာရှင် Professor Andre Palacios က အစိုးရ-ပုဂ္ဂလိကအကျိုးတူ ပူးပေါင်းဆောင်ရွက်ရေးအတွက် လိုက်နာရမည့် အခြေခံအချက်များနှင့် စပ်လျဉ်း၍ ရှင်းလင်း ပြောကြားသည်။

ယင်းနောက် Sandhi Governance Institute ဒါရိုက်တာ ဦးခိုင်ဝင်းက မြန်မာနိုင်ငံ၏ အခြေခံအဆောက်အဦ လိုအပ်ချက်များ၊ ရင်ဆိုင်ရမည့် ပြဿနာများနှင့် အခွင့်အလမ်းများကို ရှင်းလင်းပြောကြားပြီး ဆွေးနွေးပွဲသို့ တက်ရောက်လာကြသူများ၏ မေးမြန်းချက်များကို ပြန်လည်ဖြေကြားကြကာ အစုအဖွဲ့လိုက် ဆွေးနွေးကြသည်။

အလုပ်ရုံဆွေးနွေးပွဲသို့ ရန်ကုန်တိုင်းဒေသကြီးအစိုးရအဖွဲ့နှင့် လွှတ်တော်ကိုယ်စားလှယ်များ၊ သက်ဆိုင်ရာဝန်ကြီးဌာနများမှ တာဝန်ရှိသူများ တက်ရောက်ကြသည်။

အခြေခံအဆောက်အဦ ဖွံ့ဖြိုးတိုးတက်ရေးဆိုင်ရာ အစိုးရ-ပုဂ္ဂလိက အကျိုးတူ ပူးပေါင်းဆောင်ရွက်ခြင်း (Public-Private Partnership-PPP) အလုပ်ရုံဆွေးနွေးပွဲကို ပထမအကြိမ်အဖြစ် နေပြည်တော်၌ မေ ၂၄ ရက်က ကျင်းပခဲ့ပြီး ယခုဒုတိယအကြိမ်ကို ရန်ကုန်မြို့၌ ကျင်းပခြင်းဖြစ်ကြောင်း သိရသည်။

အစိုးရ-ပုဂ္ဂလိက အကျိုးတူ ပူးပေါင်းဆောင်ရွက်ခြင်း (Public-Private Partnership-PPP)သည် ယခင်က အစိုးရတစ်ဦးတည်းကသာ လုပ်ကိုင်ခဲ့ပြီး ပုဂ္ဂလိကအား ဝင်ရောက်လုပ်ကိုင်ခွင့်မပြုခဲ့သည့် လျှပ်စစ်ထုတ်လုပ်ရေး၊ လျှပ်စစ်ဖြန့်ဖြူးရေး၊ ရေဖြန့်ဖြူးရေး၊ လမ်း၊ တံတား တည်ဆောက်ရေးလုပ်ငန်းများ အစရှိသည့် ကြီးမားသည့် အခြေခံအဆောက်အဦဆိုင်ရာ ဝန်ဆောင်မှုလုပ်ငန်းများတွင် ပုဂ္ဂလိကကို ရင်းနှီးမြှုပ်နှံခွင့်ပြုပြီး လုပ်ကိုင်ခွင့်ပေးခြင်း၊ နိုင်ငံတော်ပိုင် လျှပ်စစ်ထုတ်လုပ်သည့် ဓာတ်အားပေးစက်ရုံများ၊ လျှပ်စစ်ဓာတ်အားဖြန့်ဖြူးသည့် လုပ်ငန်းများ၊ မြို့တော်ရေပေးဝေရေး လုပ်ငန်းများကို ပုဂ္ဂလိကသို့ရောင်းချခြင်းကို ခေါ်ဆိုခြင်းဖြစ်ကြောင်း သိရသည်။

သတင်း-ရီမီသန်၊ ဓာတ်ပုံ- ဇော်ရဲထွဋ်

မြန်မာ့ကျောက်မျက်ရတနာပြပွဲ ဆဋ္ဌမနေ့တွင် ကျောက်စိမ်းအတွဲပေါင်း ၈၃၃ တွဲကို ယူရို ၇၄ ဒသမ ၁၂၂ သန်းဖြင့် ရောင်းချခဲ့ရ

နေပြည်တော် ဇွန် ၂၅

(၅၅)ကြိမ်မြောက် မြန်မာ့ကျောက်မျက်ရတနာပြပွဲ ဆဋ္ဌမနေ့တွင် ကျောက်စိမ်း အတွဲပေါင်း ၈၃၃ တွဲကို ယူရို ၇၄ ဒသမ ၁၂၂ သန်းဖြင့် ရောင်းချခဲ့ရကြောင်း သိရသည်။

ယနေ့ပြပွဲတွင် အခြေခံစျေးယူရိုင်ငွေ ၄၀၀၀ နှင့်အထက် တန်ဖိုးသတ်မှတ်ထားသည့် ကျောက်စိမ်းအရိုင်းအတွဲ ၁၀၇၈ တွဲနှင့် အခြေခံစျေး ယူရိုင်ငွေ ၁၀၀၀ နှင့်အထက် တန်ဖိုးသတ်မှတ်ထားသည့် အချောထည်ကျောက်စိမ်းအတွဲ ၇၂ တွဲကို အီတလီဖွင့် တင်ဒါစနစ်ဖြင့် ရောင်းချပေးခဲ့ခြင်းဖြစ်သည်။

ပြပွဲသို့ ပြည်တွင်းပြည်ပ ရတနာကုန်သည် စုစုပေါင်း ၄၀၀၀ ကျော်တက်ရောက်၍ ကျောက်စိမ်းအရိုင်းနှင့် အချောထည်များကို စိတ်ကြိုက်ကြည့်ရှုလေ့လာကြပြီး စျေးပြိုင်ပေး ဝယ်ယူခဲ့ကြခြင်းဖြစ်သည်။

(၅၅)ကြိမ်မြောက် မြန်မာ့ကျောက်မျက်ရတနာပြပွဲတွင် ပြည်တွင်း ကျောက်စိမ်း၊ ကျောက်မျက်၊ ပယင်း၊ ကနကမာ စသည့် အချောထည်ပစ္စည်း ဆိုင်ခန်းပေါင်း ၆၁ ခန်း လာရောက်ဖွင့်လှစ်ရောင်းချလျက်ရှိသည်။

ဦးမောင်မောင်ဆန်း (ဗဟို အလုပ်အမှုဆောင်၊ ကျောက်မျက်ရတနာ လုပ်ငန်းရှင်များ အသင်းချုပ်)

ဦးသောင်းကြည် (ကျောင်းအုပ်ကြီး၊ နေပြည်တော် ကျောက်မျက်ရတနာသင်တန်းကျောင်း)

မြန်မာနိုင်ငံ ကျောက်မျက်ရတနာလုပ်ငန်းရှင်များ အသင်းချုပ် ဗဟိုအလုပ်အမှုဆောင် ဦးမောင်မောင်ဆန်းက "နေပြည်တော်မှာ ကျင်းပခဲ့တဲ့ ကျောက်မျက်ရတနာပြပွဲတိုင်းမှာ ကျွန်တော့်ရဲ့ ကျောက်စိမ်း၊ ကျောက်မျက် အချောထည်ပစ္စည်းတွေကို လာရောက်ပြသရောင်းချပါတယ်။ ဒီလိုပြပွဲကြီးတွေမှာ လာရောက်ရောင်းချခွင့်ရတဲ့အတွက် ပြည်တွင်းပြည်ပက ရတနာကုန်သည်ကြီးတွေနဲ့ တိုက်ရိုက်တွေ့ရပါတယ်။ သူတို့နဲ့ တိုက်ရိုက်တွေ့တော့ စျေးပိုရပါတယ်။ အခုပြပွဲမှာ ပတ္တမြားတွေ၊ နီလာတွေ၊ ကျောက်စိမ်းအပွင့်တွေ ရောင်းရပါတယ်။ ပယင်းရတနာတွေကိုလည်း ကုန်သည်ကြီးတွေက ကြိုက်နှစ်သက်ပြီး ဝယ်ယူကြတာ တွေ့ရပါတယ်။

"ကျွန်တော့်ဆိုင်မှာ ကျောက်စိမ်း၊ ကျောက်မျက် အချောထည်တွေ၊ နားကပ်ကအစ ဆွဲသီးအဆုံး လက်ဝတ်ရတနာတွေ ပြသရောင်းချနေပါတယ်။ မိုးကုတ်သဘာဝ ပတ္တမြားနဲ့ နီလာကို ပြည်ပရတနာကုန်သည်တွေ စိတ်ဝင်စားကြတာ တွေ့ရပါတယ်။ ပတ္တမြားနဲ့ နီလာကိုတော့ အိမ်မှာအသုံးပြုဖို့အပြင် ပြန်ရောင်းဖို့အတွက်ပါ ကုန်သည်ကြီးတွေ လာဝယ်ကြပါတယ်။ အရင်ကဆို ကုန်သည်ကြီးတွေက စျေးချိုတာတွေကိုပဲ ဝယ်ယူတတ်ကြပါတယ်။ အခုဆိုရင် ဒေါ်လာသောင်းနဲ့ချီတဲ့ ပုံစံမျိုးတွေကို လာလာမေးကြပါတယ်။ ကျောက်စိမ်း၊ ကျောက်မျက်အချောထည်စျေးကွက် ဖွံ့ဖြိုးလာတယ်လို့လည်း ပြောလို့ရပါတယ်။ ရန်ကုန်တိုင်းဒေသကြီးမှာ ပြုလုပ်တဲ့ ကျောက်စိမ်း၊ ကျောက်မျက် အချောထည် ရောင်းချပွဲတွေမှာလည်း တော်တော်ရောင်းခဲ့ရပါတယ်။ ကျောက်စိမ်း၊ ကျောက်မျက်အချောထည်လုပ်ငန်းနဲ့ စျေးကွက် ဒီထက်ဖွံ့ဖြိုးလာဖို့ လိုအပ်ချက်တွေတော့ ရှိပါသေးတယ်။ အချောထည်လုပ်တဲ့လုပ်ငန်းမှာရော၊ လက်ဝတ်ရတနာလုပ်တဲ့ ဒီဇိုင်းပိုင်းတွေမှာပါ တစ်ဖက်နိုင်ငံက လုပ်တာပိုကောင်းပါတယ်။ ကျောက်တွေကတော့ မြန်မာနိုင်ငံက ကျောက်တွေပါပဲ။ အချောထည်အပိုင်းမှာ လက်ဝတ်ရတနာလုပ်တဲ့ စက်နဲ့ နည်းပညာတွေ လိုအပ်ပါတယ်။ ကျောက်သွေး၊ ကျောက်ဖြတ် လုပ်ငန်း၊ အရောင်တင်လုပ်ငန်းတွေမှာလည်း လိုအပ်ချက်ရှိနေပါသေးတယ်။ အခု ကျွန်တော်တို့ နိုင်ငံတကာပြပွဲတွေကို သွားရောက်ပြသရောင်းချပြီးတော့ နိုင်ငံတကာကို ထိုးဖောက်နေပါတယ်။ မြန်မာ့တွင်းထွက် ကျောက်မျက်ရတနာတွေကို နိုင်ငံတကာက ပိုမိုစိတ်ဝင်စားလာအောင် ကမ္ဘာစျေးကွက်ရရှိလာအောင် လုပ်ဆောင်နေပါတယ်"ဟု ပြောသည်။

ယခု (၅၅)ကြိမ်မြောက် မြန်မာ့ကျောက်မျက်ရတနာပြပွဲတွင် ကျောက်မျက်ရတနာ သင်တန်းကျောင်း (နေပြည်တော်)မှ သင်တန်းသား သင်တန်းသူများ၏ ကျောက်စိမ်း၊ ကျောက်မျက်၊ ပယင်းထုတ်ကုန် အချောထည်ပစ္စည်းများ လာရောက်ပြသရောင်းချလျက်ရှိပြီး ငွေကျပ်သိန်း ၁၀၀ တန်ဖိုးခန့် ရောင်းချပြီးဖြစ်ကြောင်း သိရသည်။

ကျောက်မျက်ရတနာသင်တန်းကျောင်း(နေပြည်တော်) ကျောင်းအုပ်ကြီး ဦးသောင်းကြည်က "သင်တန်းကျောင်းက ကလေး သုံးဦးနဲ့ ဆရာတစ်ဦး ပူးပေါင်းပြီး ထုတ်လိုက်တဲ့ ကျောက်ကပ်ပန်းချီကားကို သုံးဆယ့်ငါးသိန်း ပေးဝယ်သွားပါတယ်။ အဲဒီနေ့ကဆို တစ်ရက်တည်းနဲ့ တခြားပန်းချီကား အသေးနဲ့ဆို သိန်းလေးဆယ်နဲ့ကိုးသောင်းဖိုး ရောင်းရပါတယ်။ လုပ်ငန်းရှင်ကြီးတွေကလည်း အားပေးကြသလို ကလေးတွေကလည်း ကြိုးစားကြပါတယ်။ သင်တန်းကျောင်းကနေ ထုတ်လုပ်တဲ့ ထုတ်ကုန်ပစ္စည်း အမျိုးပေါင်း ၃၅၀ ကျော် ရှိပါတယ်။ လက်ရာမြောက်တဲ့၊ စျေးကွက်ဝင်တဲ့ ဒီထုတ်ကုန်တွေကို သင်တန်းသား သင်တန်းသူတွေက သင်တန်းကာလ ခုနှစ်လပြည့်တဲ့အချိန်မှာ ထုတ်လုပ်နိုင်တာဖြစ်ပါတယ်။ အခု ၅၅ ကြိမ်မြောက်ပြပွဲမှာဆိုရင် သင်တန်းကျောင်းက ကလေးတွေထုတ်တဲ့ပစ္စည်းတွေဟာ သိန်း ၁၀၀ ဖိုးခန့် အရောင်းထွက်ခဲ့သလို စျေးကွက်ကိုလည်း ထိုးဖောက်နိုင်ခဲ့ပါတယ်"ဟု ပြောသည်။

ကျောက်မျက်ရတနာသင်တန်းကျောင်း(နေပြည်တော်)ကို ၂၀၁၃ ခုနှစ်တွင် ဖွင့်လှစ်ခဲ့ပြီး သင်တန်းကျောင်း၏ အဓိကရည်ရွယ်ချက်မှာ အခြေခံလူတန်းစားများ အလုပ်အကိုင် အခွင့်အလမ်းများရရှိစေရန်၊ မြန်မာနိုင်ငံ ကျောက်မျက်ရတနာ အချောထည်လုပ်ငန်း ဖွံ့ဖြိုးတိုးတက်စေရန်၊ အချောထည်လုပ်ငန်းများ ထုတ်လုပ်ရောင်းချမှုမျှမျှမှ ရလာမည့် နိုင်ငံတော် အခွန်ဘဏ္ဍာများ တိုးပွားရရှိစေရန် ရည်ရွယ်ကြောင်း သိရသည်။

ကျောင်းအုပ်ကြီး ဦးသောင်းကြည်က "မျိုးဆက်သစ်လူငယ်တွေ အလုပ်အကိုင် အခွင့်အလမ်းရရှိရေးက အဓိကပါပဲ။ အနာဂတ်ရည်မှန်းချက်ထဲမှာတော့ ဒီသင်တန်းကျောင်းက ထူးချွန်တဲ့ကလေးတွေကို နိုင်ငံခြားကို ပညာတော်သင်စေလွှတ်ဖို့ပါပါတယ်။ သင်တန်းသား ၅၀ ကို ရွှေလီ၊ ကြယ်ဂေါင်က နိုင်ငံတကာ ကျောက်စိမ်း၊ ကျောက်မျက်ကောလိပ်ကို ပညာတော်သင် သုံးနှစ်ပို့ခဲ့ပါတယ်။ အခုဆိုရင် သူတို့ တစ်နှစ်ပြည့်သွားပါပြီ။ မကြာခင်မှာလည်း ယူနန်ပြည်နယ်ခွဲ ပေါင်ရှန်းတက္ကသိုလ်မှာ အခုသင်တန်းအပတ်စဉ်က ထူးချွန်တဲ့ကလေး ၁၀ ယောက်ကို ပို့မှာဖြစ်ပါတယ်။ အခုသွားတက်မယ့် ကလေး ၁၀ ယောက်က ကျောက်စိမ်းအချောထည်ထုတ်လုပ်တဲ့ ပညာတွေအပြင် နိုင်ငံခြားဆက်ဆံရေးဘာသာ၊ ဟိုတယ်နဲ့ ခရီး ပညာရပ်စတဲ့ပညာရပ် လေး၊ ငါးခုလောက် တွဲဖက်သင်ကြားခွင့်ရမှာဖြစ်ပါတယ်။ ဒီကလေးတွေက ကျောက်မျက်ပညာရှင်လည်း ဖြစ်သွားမယ်၊ ဟိုတယ်နဲ့ ခရီး ပညာရှင်လည်းဖြစ်သွားမယ်။

"နည်းပြလိုအပ်ချက်တွေရှိရင် ထူးချွန်တဲ့သင်တန်းသားတွေကို ဒီမှာပဲ ဝန်ထမ်းပြန်ခန့်ပေးလိုက်ပါတယ်။ အလုပ်အကိုင်ချက်ချင်းရသွားတာပေါ့။ ဒီသင်တန်းက ဆင်းသွားတဲ့ ကလေးတွေက မန္တလေး၊ မြစ်ကြီးနား၊ ဖားကန့်၊ မိုးကုတ် ဒေသတွေမှာ ဒီကသင်ပေးလိုက်တဲ့ ဘာသာရပ်တွေနဲ့ သူတို့လုပ်ငန်းခွင်မှာ လက်တွေ့အကောင်အထည်ဖော်ပြီး သူတို့ကိုယ်တိုင် ဆိုင်တွေ ထောင်တယ်။ အစုအဖွဲ့တွေဖွဲ့ပြီး လုပ်ကိုင်နေတာတွေ တွေ့ခဲ့ရပါတယ်။ သင်တန်းကျောင်းက သင်ပေးလိုက်တဲ့ ကလေးတွေတင် အလုပ်အကိုင်အခွင့်အလမ်းရတာမဟုတ်ဘဲနဲ့ အဲဒီကလေးတွေက သူတို့သူငယ်ချင်းတွေနဲ့ပါ ပြန်လုပ်ရင်းနဲ့ ဆင့်ပွားပညာရပ်တွေထပ်ပြီးတော့ ကမ်းလှမ်းနိုင်ခဲ့ပါတယ်။ အဲဒီအပြင် ကုမ္ပဏီတွေက လိုအပ်ချက်ရှိလာပြီဆိုရင် ချိတ်ဆက်ပြီးတော့ ဒီက ကလေးတွေကို ပို့ဆောင်ပေးတာရှိပါတယ်။ ကျွန်တော်တို့ ကလေးတွေက လစာ နှစ်သိန်း၊ သုံးသိန်း၊ ငါးသိန်းလောက် ထိရပါတယ်။ ဒီသင်တန်းဆင်းပြီးရင် ကလေးတွေသာ လုပ်ချင်ကိုင်ချင် စိတ်ရှိမယ်ဆိုရင် အလုပ်အကိုင် ချက်ချင်းရရပါမယ်။ သူတို့ဆင်းတဲ့ဘာသာရပ်နဲ့ ရတနာနယ်ဗြေတွေ၊ စျေးကွက်ရှိတဲ့မြို့တွေမှာ အလုပ်အကိုင်အခွင့်အလမ်း ချက်ချင်းရပါမယ်" ဟု ပြောသည်။

ကျောက်မျက်ရတနာသင်တန်းကျောင်း(နေပြည်တော်)တွင် အဓိကဘာသာရပ် ခုနစ်မျိုး သင်ကြားပေးလျက်ရှိပြီး ပူးတွဲအထောက်အကူပြု ဘာသာရပ်အနေဖြင့် အင်္ဂလိပ်အခြေခံစကားပြော၊ တရုတ်အခြေခံစကားပြော၊ ကွန်ပျူတာအခြေခံနှင့် ပန်းချီဒီဇိုင်းအခြေခံများကိုပါ သင်ကြားပေးလျက်ရှိကြောင်း၊ သင်တန်းကာလမှာ အခြေခံ လေးလနှင့် အဆင့်မြင့် လေးလ စုစုပေါင်း ရှစ်လ ဖြစ်ကြောင်း သိရသည်။

ကျောင်းအုပ်ကြီး ဦးသောင်းကြည်က "ကလေးတွေကို သီအိုရီပိုင်းနည်းနည်း၊ လက်တွေ့ပိုင်းများများ သင်ပါတယ်။ နည်းနည်းသင် များများလုပ် သင်ပေးတဲ့အတွက် ကလေးတွေ ချက်ချင်းတတ်ပါတယ်။ ပြပွဲမှာရောင်းပေးနေတဲ့ လက်ပန်းထိမ်၊ စက်ပန်းထိမ်ကနေ ထုတ်တဲ့ လက်ဝတ်ရတနာတွေဆိုရင် သုံး၊ လေးနှစ် သူများတွေ လေ့ကျင့်ထားတဲ့ လက်ရာကို ကလေးရဲ့ လက်ရာက သွားမီပါတယ်။

"အခုအပတ်စဉ်မှာ အမျိုးသား ၈၉ ဦး၊ အမျိုးသမီး ၆၁ ဦး စုစုပေါင်း ၁၅၀ ကို သင်ကြား ပို့ချပေးနေပါတယ်။ ကွန်ပျူတာ ပန်းပုသင်တန်းမှာ ၁၉ ဦး၊ လက်ပန်းပုသင်တန်းမှာ ၂၅ ဦး၊ စက်ပန်းထိမ်သင်တန်းမှာ ၂၀ ၊ လက်ပန်းထိမ် သင်တန်းမှာ ၁၅ ဦး၊ ကျောက်မျက်၊ ပယင်း(အပွင့်သွေး)သင်တန်းမှာ ၂၇ ဦး၊ ကျောက်စိမ်းပုတီး၊ လက်ကောက် သင်တန်းမှာ ၂၆ ဦး၊ ကျောက်ပန်းချီဒီဇိုင်းသင်တန်းမှာ ၁၈ ဦး တက်ရောက်သင်ကြားလျက်ရှိပါတယ်။ သင်ကြားမှု နေထိုင်မှု စားသောက်မှု အားလုံး အခမဲ့ဖြစ်ပါတယ်။ အခြေခံ လေးလသင်တန်းမှာတော့ ကျွမ်းကျင်လုပ်သားနည်းပြတွေနဲ့ သင်ကြားပါတယ်။ အဆင့်မြင့် လေးလ သင်တန်းမှာတော့ ကျွမ်းကျင်လုပ်သားနည်းပြတွေ၊ ပြင်ပနည်းပြတွေနဲ့သင်ကြားပါတယ်။ ပြင်ပနည်းပြကြတော့ လက်တွေ့ကျောက်လောကမှာ လုပ်ကိုင်နေကြတဲ့ လုပ်ငန်းရှင်တွေ၊ ရန်ကုန်၊ မန္တလေး၊ တောင်ကြီး၊ ပုသိမ်တက္ကသိုလ်တွေက ဘူမိဗေဒပညာရှင်တွေ၊ ပါမောက္ခတွေ၊ ဒေါက်တာတွေ၊ ဝန်ကြီးဌာနက နည်းပြတွေ၊ ဒီဇိုင်းပညာရှင်တွေ လာရောက်သင်ကြားပေးပါတယ်။

"အခုလောလောဆယ် ဒီသင်တန်းကျောင်းကြီး မှတ်ပုံတင်ခွင့်ရရှိရေး ဆောင်ရွက်နေပါတယ်။ နောက်တစ်ဆင့် ကောလိပ်အဆင့်မြှင့်တင်နိုင်ဖို့ ဆောင်ရွက်သွားပါမယ်။ ပြီးရင်တော့ မြန်မာနိုင်ငံကျောက်မျက်တက္ကသိုလ်အဆင့်အထိ ဖွင့်လှစ်နိုင်ဖို့ရည်ရွယ်ပြီး ကြိုးစားနေပါတယ်"ဟု ပြောသည်။

ဇွန် ၂၆ ရက်တွင် ကျောက်စိမ်း အတွဲအမှတ် ၂၃၀၁ မှ ၃၄၅၀ အထိ အတွဲပေါင်း ၁၁၅၀ တွဲကို ဆက်လက်ရောင်းချသွားမည်ဖြစ်ကြောင်း သိရသည်။ **ကျော်သူထက်(သတင်းစဉ်)**

ဗျာပုံတွင် ကျေးလက်ဒေသဖွံ့ဖြိုးရေး ပြည်သူ့စကားဝိုင်းကျင်းပမည်

ဗျာပုံ ဇွန် ၂၅

ကျေးလက်နေပြည်သူများ လူနေမှုအဆင့်မြင့်မားစေရေးနှင့် စိုက်ပျိုးရေး၊ မွေးမြူရေးဆိုင်ရာ အသိပညာဗဟုသုတများရရှိစေရေးရည်ရွယ်၍ ဗျာပုံမြို့နယ် လွှတ်တော်ကိုယ်စားလှယ်များ၊ မြို့နယ်အထွေထွေအုပ်ချုပ်ရေးဦးစီးဌာနနှင့် ပြန်ကြားရေးနှင့် ပြည်သူ့ဆက်ဆံရေး ဦးစီးဌာနတို့ပူးပေါင်း၍ ကျေးလက်ဒေသဖွံ့ဖြိုးရေး ပြည်သူ့စကားဝိုင်းဆွေးနွေးပွဲကို ဇွန် ၂၇ ရက်တွင် ဗျာပုံမြို့နယ် ကျုံကဒွန်းကျေးရွာ အမှတ် ၃ ရပ်ကွက် ပုသိမ်ကျောင်းဝင်းအတွင်းဓမ္မာရုံ၌ ကျင်းပမည်ဖြစ်ကြောင်း သိရသည်။

အဆိုပါစကားဝိုင်းတွင် အမှတ် (၂)တိုင်းဒေသကြီးလွှတ်တော်ကိုယ်စားလှယ် ဦးဘိုဘိုမင်းဇော်နှင့် မြို့နယ်အထွေထွေအုပ်ချုပ်ရေးဦးစီးဌာန မြို့နယ်အုပ်ချုပ်ရေးမှူး ဦးဖြိုးအောင်ထွန်း၊ ကျေးလက်ဒေသဖွံ့ဖြိုးတိုးတက်ရေးဦးစီးဌာန လက်ထောက်ညွှန်ကြားရေးမှူး ဦးအောင်ဇော်လင်း၊ မြို့နယ်စိုက်ပျိုးရေးဦးစီးမှူး မြို့နယ်ဦးစီးမှူး ဦးမောင်မောင်သွင်၊ ဆည်မြောင်းနှင့် ရေအသုံးချမှုစီမံခန့်ခွဲရေးဦးစီးဌာန ဦးစီးအရာရှိ ဦးသိန်းဇော်၊ မြို့နယ်ငါးလုပ်ငန်းဦးစီးဌာန ဦးစီးအရာရှိ ဒေါ်ဝါဝါသိန်းတို့က ကျေးလက်ဒေသဖွံ့ဖြိုးတိုးတက်ရေးဆိုင်ရာ စိုက်ပျိုးရေး၊ မွေးမြူရေး အကြောင်းအရာများ၊ ဆည်မြောင်းနှင့် တာဝမံကိစ္စများကို ဆွေးနွေးကြမည်ဖြစ်ပြီး စိတ်ပါဝင်စားသူ မည်သူမဆို တက်ရောက်လေ့လာနိုင်ကြောင်း သိရသည်။ **မြို့နယ်(ပြန်/ဆက်)**

◆ *ကျောဖုံးမှ*

ထို့နောက် တက်ရောက်လာကြသူများက တင်ပြချက်များအပေါ် ဝိုင်းဝန်းအကြံပြု ဆွေးနွေးကြသည်။

အစည်းအဝေးသို့ ပြည်ထောင်စုငြိမ်းချမ်းရေး ဆွေးနွေးမှု ပူးတွဲကော်မတီ (UPDJC) အတွင်းရေးမှူးအဖွဲ့အဖွဲ့ဝင်များဖြစ်ကြသည့် ဒုတိယပိုလ်ချုပ်ကြီး (ငြိမ်း) ဦးခင်ဇော်ဦး၊ ဦးအောင်စိုး၊ ဗိုလ်ချုပ်စိုးနိုင်ဦး၊ ဦးဇော်ဌေး၊ ဦးလှမောင်ရွှေ၊ ပဒိုစောတာဒိမူး၊ ဦးမျိုးဝင်း၊ ဦးစိုင်းဝင်း၊ ၊ စောမြရာဇာလင်း၊ ခွန်မြင့်ထွန်း၊ ဦးမြင့်စိုး၊ ဦးနိုင်ဝင်းလင်း၊ စိုင်းကျော်ညွှန့်၊ မင်းကျော်ဇေယျာဦးနှင့် တာလှဖေတို့ တက်ရောက်ကြသည်။

မျိုးမြင့် (သတင်းစဉ်)

အပြည်ပြည်ဆိုင်ရာ မူးယစ်ဆေးဝါးတိုက်ဖျက်ရေးနေ့ အထိမ်းအမှတ် ဟောပြောပွဲနှင့် စာအုပ်ပြပွဲကျင်းပ

မိုးမောက် ဇွန် ၂၅

ကချင်ပြည်နယ် မိုးမောက်မြို့နယ် ပြန်ကြားရေးနှင့် ပြည်သူ့ဆက်ဆံရေးဦးစီးဌာနနှင့် မြို့နယ်ရဲတပ်ဖွဲ့တို့ ပူးပေါင်းပြုလုပ်သည့် အပြည်ပြည်ဆိုင်ရာ မူးယစ်ဆေးဝါးတိုက်ဖျက်ရေးနေ့ ဟောပြောပွဲ၊ စာအုပ်ပြပွဲနှင့် နံရံကပ်ပြပွဲကို ယမန်နေ့က အခြေခံပညာအထက်တန်းကျောင်း၌ ကျင်းပရာ ပြည်နယ်လွှတ်တော်ကိုယ်စားလှယ် ဦးနေဝင်း၊ မြို့နယ်အုပ်ချုပ်ရေးမှူး ဦးငြိမ်းမောင်မောင်တို့က အမှာစကားပြောကြားကြသည်။

ဆက်လက်ပြီး ဗန်းမော်အထူးမူးယစ်တပ်ဖွဲ့မှ ရဲအုပ် စိုးဝင်းက မူးယစ်ဆေးဝါး၏ ဆိုးကျိုးများအကြောင်း၊ မိုးမောက်မြို့မှ ရဲစခန်းမှူးက မှူခင်းကျဆင်းရေးနှင့် သက်ငယ်မုဒိမ်းမှုအကြောင်း၊ ယာဉ်ထိန်းရဲတပ်ဖွဲ့မှ ဒုရဲမှူး သက်နိုင်ဦးက ယာဉ်စည်းကမ်း၊ လမ်းစည်းကမ်းအကြောင်းတို့ကို ရှင်းလင်းဟောပြောကြပြီး ပြန်ကြားရေးနှင့် ပြည်သူ့ဆက်ဆံရေးဦးစီးဌာနက ပြသထားသော စာအုပ်များ၊ မူးယစ်ဆေးဝါးဆိုင်ရာ နံရံကပ်များကို တက်ရောက်လာကြသူများက ကြည့်ရှုခဲ့ကြသည်။ **မြို့နယ် (ပြန်/ဆက်)**

သိပ္ပံ၊ နည်းပညာနှင့် ဆန်းသစ်တီထွင်မှုဥပဒေပြဋ္ဌာန်း

သိပ္ပံ၊ နည်းပညာနှင့် ဆန်းသစ်တီထွင်မှု ဥပဒေ
(၂၀၁၈ ခုနှစ်၊ ပြည်ထောင်စုလွှတ်တော် ဥပဒေအမှတ် ၂၂။)
၁၃၈၀ ပြည့်နှစ်၊ ပထမဝါဆိုလဆန်း ၁၃ ရက်
(၂၀၁၈ ခုနှစ်၊ ဇွန်လ ၂၅ ရက်)

ပြည်ထောင်စုလွှတ်တော်သည် ဤဥပဒေကို ပြဋ္ဌာန်းလိုက်သည်။

အခန်း (၁)
အမည်နှင့်အဓိပ္ပာယ်ဖော်ပြချက်

၁။ ဤဥပဒေကို သိပ္ပံနည်းပညာနှင့် ဆန်းသစ်တီထွင်မှုဥပဒေဟု ခေါ်တွင်စေရမည်။

၂။ ဤဥပဒေတွင်ပါရှိသောအောက်ပါစကားရပ်များသည်ဖော်ပြပါအတိုင်း အဓိပ္ပာယ်သက်ရောက်စေရမည်-

(က) **သိပ္ပံ**ဆိုသည်မှာသဘာဝတရား၏ဖြစ်ပျက်ပြောင်းလဲမှုတို့နှင့် ထိုဖြစ်ပျက်ပြောင်းလဲမှုတို့၏ အကြောင်းအကျိုးအမှန်တို့ကို နည်းစနစ်ကျနစွာ လေ့လာအသုံးချနိုင်သောပညာရပ်ကို ဆိုသည်။

(ခ) **နည်းပညာ** ဆိုသည်မှာ နည်းစဉ်၊ ကျွမ်းကျင်မှု၊ အသိပညာနှင့် အတတ်ပညာတို့ကိုပေါင်းစပ်ထားခြင်းဖြစ်ပြီး ကုန်ထုတ်လုပ်မှု အကျိုးဖြစ်ထွန်းစေသည့် လုပ်ငန်းစဉ်ကျွမ်းကျင်မှုကို ဆိုသည်။

(ဂ) **ဆန်းသစ်တီထွင်မှု** ဆိုသည်မှာ မူလစိတ်ကူး၊ ထုတ်ကုန်၊ နည်းပညာတစ်ခုခုကိုအခြေခံလျက် ထူးခြားဆန်းသစ်သော တီထွင်ကြံဆမှုတို့ဖြင့် ပိုမိုကောင်းမွန်သော၊ကွဲပြားခြားနားသော၊ အဖိုးတန်သော စိတ်ကူးများ၊ ထုတ်ကုန်များ၊ နည်းပညာများကို ဖော်ထုတ်ခြင်း သို့မဟုတ် အသုံးချခြင်းကို ဆိုသည်။

(ဃ) **ဆန်းသစ်တီထွင်သူ** ဆိုသည်မှာ ဆန်းသစ်တီထွင်မှုတစ်ခုခုကို ဖန်တီးဖော်ထုတ်သူကို ဆိုသည်။

(င) **သိပ္ပံ၊ နည်းပညာနှင့်ဆန်းသစ်တီထွင်မှုလုပ်ငန်းများ** ဆိုသည်မှာ သိပ္ပံနယ်ပယ်တွင် လက်တွေ့အသုံးပြုလျက်ရှိသည့် အသိပညာ၊ အတတ်ပညာနှင့် ကျွမ်းကျင်မှုများ စဉ်ဆက်မပြတ် ဖွံ့ဖြိုးတိုးတက်စေရန် ဆောင်ရွက်သည့် သုတေသနနှင့် ဖွံ့ဖြိုးမှုလုပ်ငန်းများ၊ သိပ္ပံ၊ နည်းပညာနှင့်ဆန်းသစ်တီထွင်မှုဆိုင်ရာ လေ့ကျင့်သင်ကြားရေး လုပ်ငန်းများ၊ ဝန်ဆောင်မှုလုပ်ငန်းများ သို့မဟုတ် ထုတ်လုပ်မှုလုပ်ငန်းများကို ဆိုသည်။

(စ) **လေ့ကျင့်သင်ကြားရေးလုပ်ငန်းများ** ဆိုသည်မှာ သိပ္ပံ၊ နည်းပညာနှင့် ဆန်းသစ်တီထွင်မှုကို အခြေခံသည့် အဖွဲ့အစည်း၊ လုပ်ငန်း၊ ဌာန၊ တက္ကသိုလ်၊ ဒီဂရီကောလိပ်၊ကောလိပ်၊ သိပ္ပံကျောင်းများက ဆောင်ရွက်လျက်ရှိသည့် အသိပညာ၊ အတတ်ပညာများလေ့ကျင့်သင်ကြားခြင်း လုပ်ငန်းများကို ဆိုသည်။

(ဆ) **ဝန်ဆောင်မှုလုပ်ငန်းများ** ဆိုသည်မှာ သိပ္ပံ၊ နည်းပညာနှင့် ဆန်းသစ်တီထွင်မှုကို အခြေခံသည့် အသိပညာနှင့် အတတ်ပညာများ ပါဝင်သော အသိဉာဏ်ပစ္စည်းပိုင်ဆိုင်မှုကို တစ်နည်းနည်းဖြင့် အသုံးချဆောင်ရွက်ခြင်း၊ ကာကွယ်စောင့်ရှောက်ခြင်းနှင့် အကြံပေးခြင်း လုပ်ငန်းများကို ဆိုသည်။

(ဇ) **ထုတ်လုပ်မှုလုပ်ငန်းများ** ဆိုသည်မှာ သိပ္ပံ၊ နည်းပညာနှင့် ဆန်းသစ်တီထွင်မှုကို အခြေခံသည့် ထုတ်လုပ်မှု နည်းပညာတစ်ခုအတွင်း ကုန်ကြမ်း သို့မဟုတ် မူလပစ္စည်းတစ်ခုခုမှ အခြားပစ္စည်းအသစ်တစ်ခုခုသို့ ပြောင်းလဲထုတ်လုပ်ပေးသည့် လုပ်ငန်းများကို ဆိုသည်။

(စျ) **သုတေသနနှင့်ဖွံ့ဖြိုးမှုလုပ်ငန်းများ** ဆိုသည်မှာ သိပ္ပံနည်းကျစွာ စူးစမ်းလေ့လာမှုများကို လက်တွေ့ပြုလုပ်ဆောင်ရွက်ခြင်းဖြင့် တွေ့ရှိချက်များအပေါ် ဆက်လက်အကောင်အထည်ဖော် ဆောင်ရွက်နိုင်သည့် နည်းပညာများဖွံ့ဖြိုးတိုးတက်စေရန် ဖော်ထုတ်ပေးသည့်လုပ်ငန်းများကိုဆိုသည်။

(ည) **အမျိုးသားအဆင့်သုတေသနလုပ်ငန်းများ** ဆိုသည်မှာ နိုင်ငံတော် လိုအပ်ချက်အရ ပြည်ထောင်စုအစိုးရအဖွဲ့က တာဝန်ပေး ဆောင်ရွက်စေသောသုတေသနလုပ်ငန်းများကို ဆိုသည်။

(ဋ) **နည်းပညာလွှဲပြောင်းခြင်း** ဆိုသည်မှာ ပုဂ္ဂိုလ်တစ်ဦး သို့မဟုတ် အဖွဲ့အစည်းတစ်ခုမှ နည်းပညာတစ်စိတ်တစ်ပိုင်းကိုသော်လည်းကောင်း၊ နည်းပညာအားလုံးကိုသော် လည်းကောင်း ပိုင်ဆိုင်အသုံးပြုရေးအတွက် ဤဥပဒေနှင့်အညီလွှဲပြောင်းခြင်းကို ဆိုသည်။

(ဌ) **ကောင်စီ** ဆိုသည်မှာ ဤဥပဒေအရ ဖွဲ့စည်းသည့် အမျိုးသားသိပ္ပံ၊ နည်းပညာနှင့် ဆန်းသစ်တီထွင်မှုကောင်စီကို ဆိုသည်။

(ဍ) **ကော်မတီများ** ဆိုသည်မှာ သိပ္ပံ၊ နည်းပညာနှင့် ဆန်းသစ်တီထွင်မှုဆိုင်ရာ ဖွံ့ဖြိုးရေးပညာရပ်နယ်ပယ် တစ်ခုချင်းအလိုက် ကောင်စီ၏ အောက်တွင်ဖွဲ့စည်းထားရှိသော သက်ဆိုင်ရာကျွမ်းကျင်ပညာရှင်အဖွဲ့များကို ဆိုသည်။

(ဎ) **ဝန်ကြီးဌာန** ဆိုသည်မှာ ပြည်ထောင်စုအစိုးရ ပညာရေးဝန်ကြီးဌာနကို ဆိုသည်။

(ဏ) **ဦးစီးဌာန** ဆိုသည်မှာ သုတေသနနှင့်တီထွင်ဆန်းသစ်မှုဦးစီးဌာနကို ဆိုသည်။

(တ) **မှတ်ပုံတင်အရာရှိ** ဆိုသည်မှာ ဤဥပဒေအရ လျှောက်ထားသော နည်းပညာ လွှဲပြောင်းရေးဆိုင်ရာ နှစ်ဦးနှစ်ဖက် သဘောတူစာချုပ်များကို စိစစ်၍ မှတ်ပုံတင်ပေးသော ဦးစီးဌာန၏ ညွှန်ကြားရေးမှူးချုပ်ကို ဆိုသည်။

အခန်း (၂)
ရည်ရွယ်ချက်

၃။ ဤဥပဒေ၏ ရည်ရွယ်ချက်များမှာ အောက်ပါအတိုင်း ဖြစ်သည်-

(က) အမျိုးသား လူမှုစီးပွား ဖွံ့ဖြိုးတိုးတက်ရေးကို အထောက်အကူဖြစ်စေမည့် ထုတ်လုပ်မှုနှင့်ဝန်ဆောင်မှုလုပ်ငန်းများ တိုးတက်ရေးအတွက် သိပ္ပံ၊ နည်းပညာနှင့် ဆန်းသစ်တီထွင်မှုလုပ်ငန်းများဖွံ့ဖြိုးလာစေရန်၊

(ခ) စွမ်းအင်၊ဓာတ်သတ္တုနှင့်အခြားသယံဇာတအရင်းအမြစ်များအား စနစ်တကျထုတ်ယူသုံးစွဲနိုင်ရေး၊ ပတ်ဝန်းကျင်ထိန်းသိမ်းရေးနှင့် စီမံခန့်ခွဲရေး လုပ်ငန်းများ ထိရောက်စွာဆောင်ရွက်နိုင်ရေး၊ လုပ်ငန်းခွင်ဘေးအန္တရာယ်ကင်းရှင်းရေးနှင့် ကျန်းမာရေးတို့အတွက် ခေတ်မီသိပ္ပံနှင့်နည်းပညာကို အခြေခံသည့် သုတေသနနှင့် ဖွံ့ဖြိုးမှုလုပ်ငန်းများကို တိုးချဲ့ဆောင်ရွက်နိုင်ရန်၊

(ဂ) ပြည်တွင်းကုန်ထုတ်လုပ်မှု တိုးတက်မြင့်မားပြီး နိုင်ငံတကာစျေးကွက်တွင် ရင်ပေါင်တန်း ယှဉ်ပြိုင်နိုင်ရေးအတွက် သုတေသနရလဒ်များမှ နည်းပညာပြန့်ပွားခြင်းနှင့် နည်းပညာလွှဲပြောင်းခြင်း လုပ်ငန်းများ ဆောင်ရွက်နိုင်ရန်၊

(ဃ) သိပ္ပံ၊ နည်းပညာနှင့်ဆန်းသစ်တီထွင်မှုလုပ်ငန်းများတွင် ကျွမ်းကျင်ပညာရှင်များ စဉ်ဆက်မပြတ် ပေါ်ထွန်းလာစေရေးအတွက် လေ့ကျင့်ပညာပေးခြင်းကို ဆောင်ရွက်နိုင်ရန်၊

(င) သိပ္ပံ၊ နည်းပညာနှင့် ဆန်းသစ်တီထွင်မှုလုပ်ငန်းများနှင့် ပညာရပ်နယ်ပယ်ဆိုင်ရာလူစွမ်းအားအရင်းအမြစ်ဖွံ့ဖြိုးတိုးတက်ရေးလုပ်ငန်းများ အောင်မြင်တိုးတက်ရေးအတွက် ပြည်တွင်း ပြည်ပရှိ သုတေသနဌာနများ၊ တက္ကသိုလ်၊ ဒီဂရီကောလိပ်၊ ကောလိပ်၊ သိပ္ပံများ၊ စက်မှု ကုန်ထုတ်လုပ်ငန်းများနှင့် အခြားအဖွဲ့အစည်းများအကြား အချင်းချင်း ဆက်သွယ်ပူးပေါင်း ဆောင်ရွက်နိုင်ရန်၊

(စ) သိပ္ပံ၊ နည်းပညာနှင့် ဆန်းသစ်တီထွင်မှု ပညာရပ်နယ်ပယ်မှ ထူးချွန်သော ပညာရှင်များနှင့် ဆန်းသစ်တီထွင်သူများအား ဂုဏ်ပြုချီးမြှင့်နိုင်ရန်၊ ထိုက်သင့်သော အကျိုးခံစားခွင့်များ ရရှိစေရန်နှင့် ယင်းတို့၏ ဆန်းသစ်တီထွင်မှုများကို အကာအကွယ်ပေးရန်၊

(ဆ) သိပ္ပံ၊ နည်းပညာနှင့် ဆန်းသစ်တီထွင်မှု ရန်ပုံငွေဖြင့် သိပ္ပံ၊ နည်းပညာနှင့် ဆန်းသစ်တီထွင်မှုပညာရပ်နယ်ပယ်ဆိုင်ရာ လူစွမ်းအားအရင်းအမြစ်များ ဖွံ့ဖြိုးတိုးတက်ရေး၊ ဆန်းသစ် တီထွင်ဖန်တီးမှုများနှင့် စျေးကွက်စီးပွားရေးကို အားပေးသော သုတေသနလုပ်ငန်းများ ဖွံ့ဖြိုးတိုးတက်ရေး ဆောင်ရွက်ရန်၊

(ဇ) သိပ္ပံ၊ နည်းပညာနှင့် ဆန်းသစ်တီထွင်မှုကို အခြေခံသည့် အဖွဲ့အစည်း၊ လုပ်ငန်း၊ ဌာန၊ တက္ကသိုလ်၊ ဒီဂရီကောလိပ်၊ ကောလိပ်၊ သိပ္ပံ၊ သက်မွေးပညာသင်တန်းကျောင်းများနှင့် အခြေခံပညာအထက်တန်းကျောင်းများတွင် သိပ္ပံ၊ နည်းပညာနှင့် ဆန်းသစ်တီထွင်မှုပြပွဲ၊ ပြိုင်ပွဲများ၊ ဟောပြောပွဲများ ကျင်းပရေးစီစဉ်ဆောင်ရွက်နိုင်ရန်။

အခန်း (၃)
အမျိုးသားသိပ္ပံ၊ နည်းပညာနှင့် ဆန်းသစ်တီထွင်မှု ကောင်စီ ဖွဲ့စည်းခြင်း

၄။ ပြည်ထောင်စုအစိုးရအဖွဲ့သည်-

(က) အမျိုးသားသိပ္ပံ၊ နည်းပညာနှင့် ဆန်းသစ်တီထွင်မှုကောင်စီကို အဖွဲ့ဝင် ၃၀ ဦးထက်မပိုသော အောက်ပါပုဂ္ဂိုလ်များဖြင့် ဖွဲ့စည်းရမည်-

(၁) ပြည်ထောင်စုအစိုးရအဖွဲ့က တာဝန်ပေးအပ်သည့် ပြည်ထောင်စုအဆင့် ပုဂ္ဂိုလ်တစ်ဦး	ဥက္ကဋ္ဌ
(၂) ပညာရေးဝန်ကြီးဌာန၊ ပြည်ထောင်စုဝန်ကြီး	ဒုတိယ ဥက္ကဋ္ဌ
(၃) သိပ္ပံ၊ နည်းပညာနှင့်ဆန်းသစ်တီထွင်မှု လုပ်ငန်းများကို ဆောင်ရွက်လျက်ရှိသည့် ဝန်ကြီးဌာနများမှ ပြည်ထောင်စုဝန်ကြီးများ သို့မဟုတ် ဒုတိယဝန်ကြီးများ	အဖွဲ့ဝင်များ
(၄) သိပ္ပံ၊ နည်းပညာနှင့်ဆန်းသစ်တီထွင်မှု လုပ်ငန်းများကို ဆောင်ရွက်လျက်ရှိသည့် အစိုးရနှင့် အစိုးရမဟုတ်သောအဖွဲ့အစည်းများမှအကြီးအမှူးများ	အဖွဲ့ဝင်များ
(၅) သိပ္ပံ၊ နည်းပညာနှင့် ဆန်းသစ်တီထွင်မှု ပညာရပ်နယ်ပယ်အလိုက် ထင်ပေါ်ကျော်ကြားသည့် ကျွမ်းကျင်ပညာရှင်များ	အဖွဲ့ဝင်များ
(၆) ပညာရေးဝန်ကြီးဌာန၏ ဒုတိယဝန်ကြီး သို့မဟုတ် အမြဲတမ်းအတွင်းဝန်	အတွင်းရေးမှူး
(၇) ဦးစီးဌာန၏ညွှန်ကြားရေးမှူးချုပ်	တွဲဖက် အတွင်းရေးမှူး

(ခ) ပုဒ်မခွဲ (က) အရ ဖွဲ့စည်းသည့်ကောင်စီကို လိုအပ်ပါက ပြင်ဆင်ဖွဲ့စည်းနိုင်သည်။

၅။ ကောင်စီ၏သက်တမ်းသည် ပြည်ထောင်စုအစိုးရအဖွဲ့၏ သက်တမ်းနှင့်အညီ ဖြစ်သည်။

၆။ နိုင်ငံ့ဝန်ထမ်းမဟုတ်သော ကောင်စီအဖွဲ့ဝင်များသည် ပြည်ထောင်စုအစိုးရအဖွဲ့က သတ်မှတ်သည့်ချီးမြှင့်ငွေနှင့်စရိတ်များကို ခံစားခွင့်ရှိသည်။

အခန်း (၄)
ကောင်စီ၏တာဝန်နှင့်လုပ်ပိုင်ခွင့်များ

၇။ ကောင်စီ၏တာဝန်နှင့်လုပ်ပိုင်ခွင့်များမှာ အောက်ပါအတိုင်းဖြစ်သည်-

(က) ဤဥပဒေပါရည်ရွယ်ချက်များကို အထမြောက်အောင်မြင်စွာ အကောင်အထည်ဖော်ဆောင်ရွက်နိုင်ရန် မူဝါဒများချမှတ်ခြင်း၊

(ခ) အစိုးရဌာန၊ အစိုးရအဖွဲ့အစည်း၊ အစိုးရမဟုတ်သောအဖွဲ့အစည်းများ၊ တက္ကသိုလ်၊ ဒီဂရီကောလိပ်၊ ကောလိပ်၊ သိပ္ပံများနှင့် စက်မှုကုန်ထုတ်လုပ်ငန်းများက ဆောင်ရွက်လျက်ရှိသည့် သိပ္ပံ၊ နည်းပညာနှင့် ဆန်းသစ်တီထွင်မှုဆိုင်ရာ သုတေသနနှင့် ဖွံ့ဖြိုးရေးလုပ်ငန်းများကို လမ်းညွှန်ခြင်း၊ အားပေးခြင်း၊ အထောက်အကူပြုခြင်းနှင့် ပေါင်းစပ်ညှိနှိုင်းပေးခြင်း၊

(ဂ) သိပ္ပံ၊ နည်းပညာနှင့် ဆန်းသစ်တီထွင်မှုလုပ်ငန်းများ အောင်မြင်စွာ အကောင်အထည်ဖော် ဆောင်ရွက်နိုင်ရေးအတွက် လိုအပ်သောပညာရှင်များ မွေးထုတ်ရန်နှင့် ယင်းတို့၏ အရည်အချင်း တိုးတက်မြင့်မားလာစေရန် စီမံဆောင်ရွက်ခြင်း၊

(ဃ) ပညာအရည်အသွေးနိမ့်ကျရသော အကြောင်းရင်းများကို ဖော်ထုတ်ပြင်ဆင်၍ တက္ကသိုလ်၊ဒီဂရီကောလိပ်၊ ကောလိပ်၊ သိပ္ပံကျောင်းများနှင့် လူမှု နယ်ပယ်အသီးသီးမှ ထူးချွန်ကျောင်းသားများနှင့် ဝန်ထမ်းများအား သက်ဆိုင်ရာနယ်ပယ်အလိုက် သုတေသီများ၊ ပညာရှင်များအဖြစ် ပြုစုပျိုးထောင်ပေးခြင်း၊

(င) ပြည်တွင်း ပြည်ပရှိ သိပ္ပံ၊ နည်းပညာနှင့် ဆန်းသစ်တီထွင်မှုဆိုင်ရာ သုတေသနဌာနများ၊ တက္ကသိုလ်များ၊ အခြားအဖွဲ့အစည်းများနှင့် ဆက်သွယ်ပူးပေါင်းဆောင်ရွက်နိုင်ရန် အစီအမံများ ချမှတ်ခြင်း၊

(စ) သိပ္ပံ၊ နည်းပညာနှင့် ဆန်းသစ်တီထွင်မှုလုပ်ငန်းများအတွက် အရည်အသွေး၊ အဆင့်အတန်း ထိန်းသိမ်းမြှင့်တင်ရန် လိုအပ်သော စံချိန်စံညွှန်းများ၊ နည်းပညာဆိုင်ရာကျင့်ထုံးများ ပြုစုရေးနှင့်စပ်လျဉ်း၍ အကြံပြုခြင်းနှင့် ပူးပေါင်းဆောင်ရွက်ခြင်း၊

(ဆ) သိပ္ပံ၊ နည်းပညာနှင့်ဆန်းသစ်တီထွင်မှုဆိုင်ရာအသင်းအဖွဲ့များ၊ တိုင်းဒေသကြီး၊ပြည်နယ်နှင့်ပြည်ထောင်စုနယ်မြေအဆင့် လုပ်ငန်းကော်မတီများ ဖွဲ့စည်းဆောင်ရွက်နိုင်ရေးအတွက် ဦးဆောင်မှုပေးခြင်း၊ ဖွဲ့စည်းခြင်းနှင့် လုပ်ငန်းတာဝန်များ သတ်မှတ်ခြင်း၊

(ဇ) သိပ္ပံ၊ နည်းပညာနှင့် ဆန်းသစ်တီထွင်မှုဆိုင်ရာ ပြည်တွင်း ပြည်ပ ဆွေးနွေးပွဲများ၊ အစည်းအဝေးများ၊ သင်တန်းများ၊ စာတမ်းဖတ်ပွဲများ၊ နှီးနှောဖလှယ်ပွဲများ၊ ကျင်းပရေးနှင့် တက်ရောက်ရေးတို့အတွက် အားပေးခြင်း၊

(စျ) သိပ္ပံ၊ နည်းပညာနှင့် ဆန်းသစ်တီထွင်မှုဆိုင်ရာ အမျိုးသားအဆင့် ဥယျာဉ်၊ပြတိုက်နှင့်စာကြည့်တိုက်များ တည်ထောင် ဖွင့်လှစ်နိုင်ရေးအတွက် စီမံဆောင်ရွက်ခြင်း၊ သိပ္ပံ၊ နည်းပညာရပ်ဆိုင်ရာ သတင်းအချက်အလက်များ စုဆောင်းထားရှိခြင်းနှင့် ဖြန့်ဝေအသိပေးခြင်း၊

(ည) ပြည်တွင်း ပြည်ပနည်းပညာလွှဲပြောင်းခြင်းနှင့်စပ်လျဉ်း၍ ပြည်ထောင်စုအစိုးရအဖွဲ့သို့ အခါအားလျော်စွာ အကြံပြုတင်ပြခြင်း၊

(ဋ) သိပ္ပံ၊ နည်းပညာနှင့် ဆန်းသစ်တီထွင်မှုပညာရပ်နယ်ပယ်မှ ထူးချွန်သော ပညာရှင်များ၊ ဆန်းသစ်တီထွင်သူများကို သတ်မှတ်ချက်နှင့်အညီ ဆုငွေချီးမြှင့်ခြင်း၊ နိုင်ငံတော်က ဂုဏ်ထူးဆောင်ဘွဲ့နှင့် တံဆိပ်များ ချီးမြှင့်အပ်နှင်းနိုင်ရန် ထောက်ခံတင်ပြခြင်း၊

(ဌ) ကောင်စီ၏အောက်တွင် သင့်လျော်မည့် သိပ္ပံ၊ နည်းပညာနှင့် ဆန်းသစ်တီထွင်မှုပညာရပ်နယ်ပယ် တစ်ခုချင်းအလိုက် သိပ္ပံ၊ နည်းပညာနှင့် ဆန်းသစ်တီထွင်မှုဆိုင်ရာကော်မတီများ ဖွဲ့စည်းရာတွင် သက်ဆိုင်ရာ ပညာရပ်၊ အတွေ့အကြုံနှင့် ကျွမ်းကျင်သူ ဝါရင့်ပညာရှင်တစ်ဦးဦးက ဦးဆောင်ပြီး သင့်လျော်မည့်ပညာရှင်များဖြင့် ဖွဲ့စည်းအကောင်အထည်ဖော်ဆောင်ရွက်ခြင်း၊

(ဍ) ပြည်ပရောက် မြန်မာနိုင်ငံသားသိပ္ပံပညာရှင်များနှင့် နိုင်ငံတကာ သိပ္ပံပညာရှင်များကို မြန်မာနိုင်ငံ၏ သိပ္ပံ၊ နည်းပညာနှင့်ဆန်းသစ်တီထွင်မှုဆိုင်ရာ လုပ်ငန်းများတွင် ပါဝင်လာစေရန် လိုအပ်သော အစီအမံများ ချမှတ်ခြင်းနှင့် စည်းရုံးဆောင်ရွက်ခြင်း၊

(ဎ) သိပ္ပံ၊ နည်းပညာနှင့် ဆန်းသစ်တီထွင်မှုဆိုင်ရာ သုတေသန စီမံကိန်းများနှင့် ဖွံ့ဖြိုးရေးလုပ်ငန်းများအတွက် နှစ်စဉ်လိုအပ်မည့် အသုံးစရိတ်များကို ပြည်ထောင်စုဘဏ္ဍာရန်ပုံငွေမှ ထောက်ပံ့နိုင်ရန် ဝန်ကြီးဌာနသို့ အကြောင်းကြားခြင်း၊

(ဏ) သိပ္ပံ၊နည်းပညာနှင့်ဆန်းသစ်တီထွင်မှုဆိုင်ရာရန်ပုံငွေတစ်ရပ် ထူထောင်၍ လက်ခံရယူခြင်း၊ ထိန်းသိမ်းခြင်း၊ သုံးစွဲခြင်းနှင့် စာရင်းရှင်းလင်းခြင်းတို့ကို တာဝန်ယူဆောင်ရွက်မည့် ရန်ပုံငွေ စီမံခန့်ခွဲရေးအဖွဲ့ ဖွဲ့စည်းခြင်း၊

(တ) ကောင်စီ၏ လုပ်ငန်းဆောင်ရွက်မှု အစီရင်ခံစာကို ပြည်ထောင်စုအစိုးရအဖွဲ့သို့ နှစ်စဉ် တင်ပြခြင်း။

ဆက်လက်ဖော်ပြပါမည်

ထာဝရငြိမ်းချမ်းရေးစေတီတော် တည်ထားကိုးကွယ်ရေးအတွက် ပါဝင်လှူဒါန်းနိုင်ပါကြောင်း နှိုးဆော်

ထေရဝါဒဗုဒ္ဓဘာသာဝင်တို့၏ ရည်မှန်းတောင့်တရာဖြစ်သော ထာဝရငြိမ်းချမ်းရေးဖြစ်သည့် မြတ်နိဗ္ဗာန်ကို မျက်မှောက်ပြုနိုင်ရေးနှင့် ပြည်ထောင်စုသမ္မတမြန်မာနိုင်ငံတော်ကြီး ထာဝရငြိမ်းချမ်းရေးရရှိရေးတို့ကို ရည်သန်၍ ပြည်ထောင်စုနယ်မြေ၊ ဒက္ခိဏသီရိမြို့နယ်၊ ရာဇသင်္ဘာလမ်း၊ ထာဝရငြိမ်းချမ်းရေးစေတီတော် ပရိဝုဏ်အတွင်းတွင် ရှေ့ပါရမီတောရဆရာတော် ဘဒ္ဒန္တဆန္ဒာဓိက၏ မတည်လှူဒါန်းမှု၊ ၇ ရက်သားသမီး အလှူရှင်များ၏ ပေါင်းစုကောင်းမှုဖြင့် ထာဝရငြိမ်းချမ်းရေး စေတီတော်ကြီးကို တည်ထားလျက်ရှိပါသည်။

ယင်းသို့တည်ထားကိုးကွယ်ရာတွင် ထေရဝါဒသာသနာတော်ဆိုင်ရာ ထုံးတမ်းစဉ်လာ မဟာမင်္ဂလာအခမ်းအနား ၉ မျိုးနှင့်အညီ ဖြစ်စေရေးအတွက် ထာဝရငြိမ်းချမ်းရေးစေတီတော် ဩဝါဒါစရိယဆရာတော်ကြီးများထံ ဩဝါဒခံယူပြီး ဆောင်ရွက်လျက်ရှိပါသည်။ အဆိုပါမဟာမင်္ဂလာ ၉မျိုးအနက် အနန္တရာယိက မြေသန့်မဟာမင်္ဂလာ၊ ရတနာပန္နက်တော်တင် တွင်းတော်ဝန်းမဟာမင်္ဂလာ၊ ရတနာအုတ်မြစ်တော်စီ မဟာမင်္ဂလာတို့ကို သာသနာတော်ဆိုင်ရာ ထုံးတမ်းစဉ်လာများနှင့်အညီ ဆောင်ရွက်ခဲ့ပြီးဖြစ်သောကြောင့် ၁၉.၆.၂၀၁၈ရက်နေ့တွင် သတ္တဋ္ဌာနမူလဌာပနာတော်သွင်း မဟာမင်္ဂလာကို ကျင်းပမည်ဖြစ်ပြီး အောက်ဖော်ပြပါမဟာမင်္ဂလာ ၅မျိုးကိုလည်း ဆက်လက်ဆောင်ရွက်သွားမည် ဖြစ်ပါသည်-

(က) အလယ်ဌာပနာတော်သွင်း မဟာမင်္ဂလာ၊
(ခ) ပန်းလည်တိုင်စိုက်ထူခြင်း မဟာမင်္ဂလာ၊
(ဂ) အထက်ဌာပနာတော်သွင်း မဟာမင်္ဂလာ၊
(ဃ) ရွှေထီးတော်တင် မဟာမင်္ဂလာ၊
(င) မြသပိတ်၊ ရွှေကြာသက်နီးတော်ကပ်နှင့် ဗုဒ္ဓါဘိသေက အနေကဇာတင် မဟာမင်္ဂလာ။

သို့ဖြစ်ပါ၍ ထာဝရငြိမ်းချမ်းရေးဖြစ်သော မြတ်နိဗ္ဗာန်ချမ်းသာကို မျက်မှောက်မျက်မြင် ရရှိနိုင်စေရန်၊ နိုင်ငံတော်ကြီး ထာဝရငြိမ်းချမ်းရေးရရှိစေရန် ရည်သန်လျက် နိုင်ငံသူ နိုင်ငံသားများအနေဖြင့် ထာဝရငြိမ်းချမ်းရေးစေတီတော် တည်ဆောက်ရေးတွင် သဒ္ဓါတတ်အားနည်းများမဆို ကုသိုလ်ပါဝင်လှူဒါန်းလိုပါက အောက်ဖော်ပြပါနေရာများနှင့် တန်ခိုးကြီးဘုရားများရှိ အလှူခံနေရာများသို့လည်း ဆက်သွယ်လှူဒါန်းနိုင်ပါကြောင်း နိဗ္ဗာန်အကျိုးမျှော်၍ အသိပေးနှိုးဆော်အပ်ပါသည်-

စဉ်	အမည်/ရာထူး	နေရာ	ဖုန်းနံပါတ်
(က)	ဦးသောင်းဝင်း ညွှန်ကြားရေးမှူး	သာသနာရေးနှင့်ယဉ်ကျေးမှုဝန်ကြီးဌာန၊ (ဝန်ကြီးရုံး)၊ ရုံးအမှတ်(၃၁)၊ နေပြည်တော်	၀၆၇ ၃၄၀၆ ၂၇၆ ၀၉ ၄ ၂၀၇၀၁၄၆၃
(ခ)	ဦးမောင်မောင်မျိုး ညွှန်ကြားရေးမှူး	ထာဝရငြိမ်းချမ်းရေးစေတီတော် ပရိဝုဏ်၊ နေပြည်တော်	၀၆၇ ၃၅၅၀၁၈၃ ၀၉ ၂၁၃ ၂၁၉၁
(ဂ)	ဦးကြင်ခိုင် ညွှန်ကြားရေးမှူး	နိုင်ငံတော်ပရိယတ္တိသာသနာ့တက္ကသိုလ်၊ ကမ္ဘာအေးဘုရား၀င်း၊ ရန်ကုန်မြို့	၀၁ ၆၆၁ ၂၇၅ ၀၉ ၅၁၈၄၄၇၁
(ဃ)	ဦးကျော်စိန်ဝင်း ညွှန်ကြားရေးမှူး	နိုင်ငံတော်ပရိယတ္တိသာသနာ့တက္ကသိုလ်၊ ၆ လမ်း၊ မန္တလေးမြို့	၀၂ ၆၆၁၁၁၃ ၀၉ ၂၀၀၀၁၀၀ ၀၉ ၄၃၁ ၂၅၃၃
(င)	ဦးရဲအောင်နိုင် စီမံဌာနမှူး	ရွှေတိုဏ်စေတီတော်ဂေါပကအဖွဲ့ရုံး ရန်ကုန်တိုင်းဒေသကြီး	၀၉-၃၃၀၅ ၂ ၂ ၅ ၈
(စ)	ဦးထွန်းအောင်ငွေ ရုံးအဖွဲ့မှူး	ရွှေတိုဏ်စေတီတော်ဂေါပကအဖွဲ့ရုံး ရန်ကုန်တိုင်းဒေသကြီး	၀၉-၇၃ ၂ ၄ ၄ ၁ ၄ ၇ ၀၁-၃ ၇ ၀ ၀ ၈ ၉
(ဆ)	ဦးကျော်နိုင်ထွန်း ရုံးအဖွဲ့မှူး	ဗိုလ်တထောင်စေတီတော်ဂေါပကအဖွဲ့ရုံး ရန်ကုန်တိုင်းဒေသကြီး	၀၉-၂ ၅ ၀ ၀ ၀ ၃ ၀ ၀ ၀၁-၂ ၉ ၂ ၁ ၆ ၉
(ဇ)	ဦးမြင့်အုန်း ရုံးအဖွဲ့မှူး	ကမ္ဘာအေးစေတီတော်ဂေါပကအဖွဲ့ရုံး ရန်ကုန်တိုင်းဒေသကြီး	၀၉-၂ ၅ ၀ ၆ ၇ ၇ ၂ ၈ ၉ ၀၁-၆ ၆ ၁ ၀ ၀ ၂
(စျ)	ဦးမောင်မောင်ဦး အတွင်းရေးမှူး	ဝေရောစနကျောက်စိမ်းစေတီတော်ဂေါပက အဖွဲ့ရုံး၊ မန္တလေးတိုင်းဒေသကြီး	၀၉-၇ ၇ ၇ ၀ ၃ ၅ ၄ ၉ ၈
(ည)	ဦးချစ်ကိုကို ရုံးအဖွဲ့မှူး	ဝေရောစနကျောက်စိမ်းစေတီတော်ဂေါပက အဖွဲ့ရုံး၊ မန္တလေးတိုင်းဒေသကြီး	၀၉-၇ ၉ ၇ ၁ ၃ ၁ ၈ ၇ ၃
(ဋ)	ဦးစိုးလင်း ဥက္ကဋ္ဌ	မဟာမုနိဘုရားကြီးဂေါပကအဖွဲ့ရုံး မန္တလေးတိုင်းဒေသကြီး	၀၉-၂ ၀ ၀ ၁ ၇ ၆ ၇
(ဌ)	ဦးသိန်းထွန်း ရုံးအဖွဲ့မှူး	မဟာမုနိဘုရားကြီးဂေါပကအဖွဲ့ရုံး မန္တလေးတိုင်းဒေသကြီး	၀၉-၄ ၄ ၄ ၀ ၄ ၄ ၄ ၇ ၅
(ဍ)	ဦးသိန်းထွန်း ဥက္ကဋ္ဌ	မန္တလေးတောင်တော်ဂေါပကအဖွဲ့ရုံး မန္တလေးတိုင်းဒေသကြီး	၀၉-၂ ၀ ၁ ၂ ၄ ၀ ၂

နိုင်ငံခြားရင်းနှီးမြှုပ်နှံမှုနှင့် မြန်မာနိုင်ငံသားရင်းနှီးမြှုပ်နှံမှုတို့ကိုမြန်မာနိုင်ငံ ရင်းနှီးမြှုပ်နှံမှုကော်မရှင်မှ သတင်းထုတ်ပြန်

ရန်ကုန် ဇွန် ၂၅

ရန်ကုန်မြို့ ရန်ကင်းမြို့နယ် သစ္စာလမ်းရှိ ရင်းနှီးမြှုပ်နှံမှုနှင့် ကုမ္ပဏီများညွှန်ကြားမှူဦးစီးဌာန စီမံကိန်းနှင့် ဘဏ္ဍာရေး၀န်ကြီးဌာန ရုံးခန်းမ၌ ဇွန်၂၅ ရက် ညနေ ၄ နာရီခွဲက နိုင်ငံခြားရင်းနှီးမြှုပ်နှံမှုနှင့် မြန်မာနိုင်ငံသား ရင်းနှီးမြှုပ်နှံမှုနှင့် စပ်လျဉ်း၍ မြန်မာနိုင်ငံ ရင်းနှီးမြှုပ်နှံမှုကော်မရှင်က သတင်းထုတ်ပြန်သည့် အခမ်းအနား ကျင်းပခဲ့သည်။

အဆိုပါ သတင်းထုတ်ပြန်ချက်အရ နိုင်ငံခြားရင်းနှီးမြှုပ်နှံမှု အဆိုပြုလုပ်ငန်းသုံးခုနှင့် အတည်ပြုလုပ်ငန်း ခုနစ်ခု စုစုပေါင်းလုပ်ငန်း ၁၀ ခုကို ခွင့်ပြုခဲ့ရာ အတည်ပြုလုပ်ငန်း ခုနစ်ခုတွင် မြန်မာနိုင်ငံရင်းနှီးမြှုပ်နှံမှုကော်မရှင်မှ နှစ်ခု၊ ရန်ကုန်တိုင်းဒေသကြီး ရင်းနှီးမြှုပ်နှံမှုကော်မတီမှလေးခု၊ ဧရာ၀တီတိုင်းဒေသကြီး ရင်းနှီးမြှုပ်နှံမှုကော်မတီမှ တစ်ခုတို့ ဖြစ်ပြီး စုစုပေါင်းလုပ်ငန်း ၁၀ ခုမှ ရင်းနှီးမြှုပ်နှံမှုပမာဏမှာ အမေရိကန်ဒေါ်လာ ၈၅ သန်းကို ခွင့်ပြု အတည်ပြုပေးခဲ့၍ အဆိုပါလုပ်ငန်းများမှ အလုပ်အကိုင်အခွင့်အလမ်းပေါင်း ၄၃၀၇ ဦးကို ဖန်တီးပေးနိုင်မည်ဖြစ်ကြောင်း၊ အဆိုပါလုပ်ငန်း ၁၀ ခုတွင် စက်မှုကဏ္ဍမှ ခုနစ်ခု၊ ဟိုတယ် ကဏ္ဍမှ တစ်ခုနှင့် အခြားကဏ္ဍမှ နှစ်ခုတို့ဖြစ်ကြောင်း သိရသည်။

ယခုနှစ် ဧပြီလမှ စက်တင်ဘာလ ခြောက်လအတွင်း ဇွန်လအထိ နိုင်ငံခြားရင်းနှီးမြှုပ်နှံမှု ခွင့်ပြု၊ အတည်ပြုပေးခဲ့မှုမှာ နိုင်ငံခြားရင်းနှီးမြှုပ်နှံမှုလုပ်ငန်း ၂၅ ခု ရှိပြီး ရင်းနှီးမြှုပ်နှံမှုပမာဏမှာ အမေရိကန်ဒေါ်လာ ၁၈၂ ဒသမ ၅၅၂ သန်းဖြစ်၍ ရင်းနှီးမြှုပ်နှံမှု တိုးမြှင့်ခြင်းအပါအဝင် ရင်းနှီးမြှုပ်နှံမှုပမာဏမှာ အမေရိကန်ဒေါ်လာ ၃၈၅ ဒသမ ၆၇၂ သန်းနှင့် ပြည်တွင်းလုပ်သားများအတွက် အလုပ်အကိုင်အခွင့်အလမ်းပေါင်း ၁၀၂၀၁ ဦးကို ဖန်တီးပေးနိုင်ခဲ့ကြောင်း သိရသည်။

အထူးစီးပွားရေးဇုန် ဥပဒေအရ သီလဝါအထူးစီးပွားရေးဇုန်တွင် ရင်းနှီးမြှုပ်နှံမှုပမာဏမှာ အမေရိကန်ဒေါ်လာ ၈၂ ဒသမ ၀၀၀ သန်း ခွင့်ပြုခဲ့သောကြောင့် ၂၀၁၈ ခုနှစ် ဧပြီလမှ စက်တင်ဘာလ ခြောက်လအတွင်း ဇွန်လအထိ စုစုပေါင်း ခွင့်ပြုပြီး ရင်းနှီးမြှုပ်နှံမှုပမာဏမှာ အမေရိကန်ဒေါ်လာ ၁၄၉ ဒသမ ၁၀၀ ဖြစ်၍ စုစုပေါင်း ရင်းနှီးမြှုပ်နှံမှုပမာဏမှာ အမေရိကန် ဒေါ်လာ ၅၃၄ ဒသမ ၇၇၂ သန်းဖြစ်ကြောင်း အဆိုပါ သတင်းထုတ်ပြန်ချက်အရ သိရသည်။

"၂၀၁၈ ခုနှစ် ဧပြီလမှ စက်တင်ဘာလ ခြောက်လအတွင်း ဇွန်လအထိ မြန်မာနိုင်ငံသား ရင်းနှီးမြှုပ်နှံမှု ခွင့်ပြု၊ အတည်ပြုပေးခဲ့မှုမှာ မြန်မာနိုင်ငံသား ရင်းနှီးမြှုပ်နှံမှုလုပ်ငန်း ၄၅ ခုရှိပြီးတော့ အမေရိကန်ဒေါ်လာ ၁၃၁ ဒသမ ၁ ၂၆ သန်း အပါအဝင် ကျပ် ၆၈၅၅ ၇ ၅ ၆ ၈ ၉ သန်း ဖြစ်ပါတယ်၊ ရင်းနှီးမြှုပ်နှံမှုတိုးမြှင့်ခြင်းအပါအဝင် စုစုပေါင်း ရင်းနှီးမြှုပ်နှံမှုပမာဏဟာ အမေရိကန်ဒေါ်လာ ၁၃၂ ဒသမ ၂ ၇ ၄ သန်း အပါအဝင် ကျပ် ၆ ၉ ၈ ၆ ၆ ၆ ၆ ၈ ၉ သန်း ခွင့်ပြုပြီးဖြစ်ပါတယ်"ဟု ရင်းနှီးမြှုပ်နှံမှုနှင့် ကုမ္ပဏီများ ညွှန်ကြားမှူဦးစီဌာန၊ စီမံကိန်းနှင့် ဘဏ္ဍာရေး၀န်ကြီးဌာနမှ ညွှန်ကြားရေးမှူးချုပ် ဦးအောင်နိုင်ဦးက ပြောသည်။

မြန်မာနိုင်ငံသား ရင်းနှီးမြှုပ်နှံမှုတွင် အဆိုပြုလုပ်ငန်းနှစ်ခုနှင့် အတည်ပြုလုပ်ငန်း ကိုးခု စုစုပေါင်း ၁၁ ခုကို ခွင့်ပြုခဲ့ပြီး အဆိုပြုလုပ်ငန်း နှစ်ခုကို မြန်မာနိုင်ငံ ရင်းနှီးမြှုပ်နှံမှုကော်မရှင်မှ ခွင့်ပြုခဲ့ကြောင်း အတည်ပြုလုပ်ငန်း ကိုးခုတွင် မြန်မာနိုင်ငံ ရင်းနှီးမြှုပ်နှံမှုကော်မရှင်မှ နှစ်ခု၊ ကယားပြည်နယ် ရင်းနှီးမြှုပ်နှံမှုကော်မတီမှ နှစ်ခု၊ မကွေးတိုင်းဒေသကြီး ရင်းနှီးမြှုပ်နှံမှုကော်မတီမှ တစ်ခု၊ ဧရာ၀တီတိုင်းဒေသကြီး ရင်းနှီးမြှုပ်နှံမှုကော်မတီမှ တစ်ခုနှင့် စစ်ကိုင်းတိုင်းဒေသကြီး ရင်းနှီးမြှုပ်နှံမှုကော်မတီမှ သုံးခုပါဝင်၍ စုစုပေါင်း ခွင့်ပြု၊ အတည်ပြုလုပ်ငန်း ၁၁ ခုမှ ရင်းနှီးမြှုပ်နှံမှု ပမာဏအမေရိကန် ဒေါ်လာ ၁ ၂ ဒသမ ၇၉၈ သန်း အပါအဝင် ကျပ် ၂ ၉ ၇ ၉ ၆ ၀ ၉ ၀ သန်းကို ခွင့်ပြုပေးခဲ့ရာ အလုပ်အကိုင်အခွင့်အလမ်းပေါင်း ၈၆၃ ခု ကို ဖန်တီးပေးနိုင်မည်ဖြစ်ပြီး ခွင့်ပြု၊ အတည်ပြု လုပ်ငန်း ၁၁ ခုတွင် အိမ်ရာ အဆောက်အဦ တည်ဆောက်ဖွံ့ဖြိုးမှု ကဏ္ဍမှ တစ်ခု၊ ဟိုတယ်ကဏ္ဍ သုံးခု၊ အခြားကဏ္ဍမှ နှစ်ခုနှင့် စက်မှုကဏ္ဍမှ ငါးခုတို့ဖြစ်ကြောင်း သိရ သည်။

သတင်း-သန်းထိုက်
ဓာတ်ပုံ - သန်းစိုး

နေရာကွက်ကျား မိုးထစ်ချုန်းရွာမည်

နေပြည်တော် ဇွန် ၂၅

ကပွလီပင်လယ်ပြင်နှင့် ဘင်္ဂလားပင်လယ်အော်တို့တွင် မုတ်သုံလေ အားကောင်းနေသည်။

နေပြည်တော်နှင့် အနီးတစ်ဝိုက်တွင် ယနေ့ မိုးတစ်ကြိမ်၊ နှစ်ကြိမ် ထစ်ချုန်းရွာမည်။ ရွာရန်ရာနှုန်းပြည့်ဖြစ်သည်။ ရန်ကုန်မြို့ နှင့်အနီးတစ်ဝိုက်တွင် ယနေ့ မိုးအသင့်အတင့် ထစ်ချုန်းရွာမည်။ ရွာရန် ရာနှုန်းပြည့်ဖြစ်သည်။ မန္တလေးမြို့နှင့် အနီးတစ်ဝိုက်တွင် ယနေ့ နေရာကွက်ကျား မိုးထစ်ချုန်းရွာမည်။ ရွာရန်ရာနှုန်းပြည့်ဖြစ်သည်။ မနက်ဖြန်အတွက် ခန့်မှန်းချက်မှာ စစ်ကိုင်းတိုင်းဒေသကြီး အထက်ပိုင်း၊ ကချင်ပြည်နယ်၊ ရခိုင်ပြည်နယ်၊ ကရင်ပြည်နယ်နှင့် မွန်ပြည်နယ်တို့တွင် မိုးပိုနေမည်။

မိုး/ဇလ

မြန်မာနိုင်ငံရဲတပ်ဖွဲ့ ရေကြောင်းရဲတပ်ဖွဲ့၏ (၆)နှစ်မြောက် နှစ်ပတ်လည်နေ့ကို ဂုဏ်ပြုကြိုဆိုသောအားဖြင့် အမှတ်(၃) ရေကြောင်းရဲကွပ်ကဲမှုအဖွဲ့ခွဲအောက်ရှိ ရေကြောင်းရဲတပ်ဖွဲ့ခွဲ(ရန်ကုန်)နှင့် ရေယာဉ်များမှ တပ်ဖွဲ့ဝင် ၂၆ ဦးတို့ ဇွန် ၂၅ ရက်က ရန်ကုန်မြို့အမျိုးသားသွေးလှူဘဏ်၌ စုပေါင်းသွေးလှူစဉ်။

မြန်မာ့အလင်း

ညောင်ဦးမြို့နယ် ရှေ့ပုံသာ ရေးဟောင်းဘုရားစေတီတော်များ ပြန်လည်ပြုပြင်မွမ်းမံနိုင်ရေး အလှူရှင်များ လှူဒါန်းနိုင်

ညောင်ဦး ဇွန် ၂၅

မန္တလေးတိုင်းဒေသကြီး ညောင်ဦးခရိုင် ညောင်ဦးမြို့နယ် မြောင်ကျေးရွာနှင့် လယ်ကန်ကျေးရွာကြားရှိ အေဒီ(၁၃)ရာစုခန့်က တည်ထားကိုးကွယ်ခဲ့သည့် ရှေ့ပုံသာ ရေးဟောင်းစေတီတော် ၁၁ ဆူအား ဒေသခံများက ချုံနွယ်များရှင်းလင်းရာမှ ရှာဖွေတွေ့ရှိခဲ့ပြီး ယခုတစ်ခါ ထပ်မံ၍ ရေးဟောင်းဘုရားစေတီနှစ်ဆူကို ဆက်လက်တူးဖော်တွေ့ရှိခဲ့သည့်အတွက် စုစုပေါင်း ရေးဟောင်းဘုရားစေတီ ၁၃ ဆူ ရှာဖွေတွေ့ရှိခဲ့သည်။

ယခုအခါ အဆိုပါရေးဟောင်းစေတီတော် ၁၃ ဆူအား ပြန်လည်ပြုပြင်မွမ်းမံနိုင်ရန်အတွက် ညောင်ဦးမြို့ တိုက်သစ်ကျောင်းဆရာတော် (မြိုနယ်သံယနာယကဥက္ကဋ္ဌ) ဘဒ္ဒန္တပညာသီရိ ဦးဆောင်၍ ဆရာတော်၊ သံဃာတော်များနှင့် ဒေသခံကျေးရွာသူ ကျေးရွာသားများက ညောင်ဦးမြို့နယ် ရေးဟောင်းသုတေသနနှင့် အမျိုးသားပြတိုက်ဦးစီးဌာန(ပုဂံဌာနခွဲ)၏ ခွင့်ပြုမိန့်ဖြင့် ကိုယ့်အားကိုယ်ကိုး ဆောင်ရွက်လျက်ရှိသည်။

အဆိုပါ ရေးဟောင်းစေတီများ ပြုပြင်မွမ်းမံရာတွင် အလှူရှင်အကူအညီလိုအပ်နေသည့်အတွက် အလှူရှင်များအနေဖြင့် ထည့်ဝင်လှူဒါန်းလိုပါက ဖုန်း-၀၉- ၂၀၄၂၅၀၅ သို့ ဆက်သွယ်လှူဒါန်းနိုင်ကြောင်း သိရသည်။

ရဲဝင်းနိုင် (ညောင်ဦး)

ရွှေတိဂုံစေတီတော်ကြီးနှင့် သိဂုံတွဲရကုန်းမြေ ရေရှည်တည်တံ့ခိုင်မြဲရေး ဆောင်ရွက်သွားမည်

ရန်ကုန် ဇွန် ၂၅

ရွှေတိဂုံစေတီတော်ကြီးနှင့် သိဂုံတွဲရကုန်းမြေ တည်တံ့ခိုင်မြဲရေး အတွက် ဆောက်လုပ်ရေးဝန်ကြီးဌာန ဒုတိယဝန်ကြီး ဦးကျော်လင်း ဦးဆောင်၍ ရန်ကုန်တိုင်းဒေသကြီးအတွင်းမှ အင်ဂျင်နီယာပညာရှင်များ၊ ရန်ကုန်မြို့တော် စည်ပင်သာယာရေးဝန်ကြီးဌာနမှ တာဝန် ရှိသူများ၊ ရွှေတိဂုံစေတီတော်ဂေါပက အဖွဲ့ဝင်များနှင့် လုပ်ငန်းညှိနှိုင်းအစည်းအဝေးကို ဇွန် ၂၄ ရက်က စေတီတော်ဂေါပကအဖွဲ့ရုံး အစည်းအဝေးခန်းမ၌ ပြုလုပ်ခဲ့သည်။

အခမ်းအနားတွင် ဆောက်လုပ်ရေးဝန်ကြီးဌာန ဒုတိယဝန်ကြီး ဦးကျော်လင်းက အဖွင့်အမှာစကားပြောကြားပြီး စေတီတော်ဘဏ္ဍာထိန်းဂေါပက အလှည့်ကျသဘာပတိက လိုအပ်မှုများအတွက် ဆွေးနွေးတင်ပြခဲ့သည်။

ထို့နောက် တက်ရောက်လာသော ပညာရှင်များက စေတီတော်နှင့် ကုန်းမြေရေရှည်တည်တံ့ခိုင်မြဲရေးအတွက် အကြံပြုဆွေးနွေးခဲ့ကြသည်။

စေတီတော် ရွှေသက်နံ်းကပ်လှုံ့ရန်အတွက် ၂၀၁၈/ ၂၀၁၉ ခုနှစ် ငြမ်းဆင်သည့်အခါတွင် ကိုယ်လုံးတော်ကြီ့ခိုင်ရေးကို ခေတ်မီစက်ကိရိယာများဖြင့် စစ်ဆေးလေ့လာသွားမည်ဟု ဆိုသည်။

ရင်ပြင်တော်ကြီ့ခိုင်ရေးတွင် မိုးရွာမှုနှုန်း အားကောင်းလာသည့်အတွက် ကုန်းမြေပြိုကျမှုမဖြစ်စေရန် ရေဆင်းမြောင်းများကိုစိစစ်ပြီး လိုအပ်ပါက ရေမြောင်းများ ထပ်မံတူးဖော်ထားရှိရေးနှင့် မိုးရွာစဉ်တွင် မြေပြင်အနေအထားကို လက်တွေ့ကွင်းဆင်း ကြည့်ရှုစစ်ဆေးမှုများ ပြုလုပ်သွားမည်ဟု သိရသည်။

ထို့အပြင် ယခင်က တည်ဆောက်ခဲ့သော မြေထိန်းမဟာနံရံမှခ်တံတိုင်းလေးခုကို ပြန်လည်စိစစ်၍ လိုအပ်သောနေရာတို့တွင် ပိုင်ရိုက်ထိန်းချုပ်သွားမည်ဟု ဆိုသည်။

ဘုရားကြီး၏ ဝတ္တကမြေ ၁၁၄ ဧက အတွင်း ရေများစနစ်တကျသုံးစွဲရေး၊ သာယာလှပရေး၊ သန့်ရှင်းရေးများအပြင် ဝတ္တကနယ်မြေအလွန် အနီးဝန်းကျင်တည်ဆောက်ရေးအတွက် မြေတူးဖော်ခြင်းများကိုပါ သက်ဆိုင်ရာဌာနများက ကန့်သတ်သွားရန် စီစဉ်မှုများရှိမည်ဟု ဂေါပရုံးအဖွဲ့မှ ဦးထွန်းအောင်ငွေထံမှ သိရသည်။

ပြင်ပသုတေသန ဘူမိဗေဒပညာရှင်ကြီးတစ်ဦးက "ဇွန် ၁၇ ရက်က မော်လမြိုင် ကျိုက်သလ့်စေတီကုန်း အစိတ်အပိုင်းတစ်ခုပြိုကျလို့ စိတ်မကောင်းဖြစ်ခဲ့ရပါတယ်၊ သင်ခန်းစာ တစ်ခု သတိပေးမှုတစ်ခုပါ။ ကျွန်တော်တို့အနေနဲ့ ကြိုတင်ပြင်ဆင်မှုတွေလုပ်ဖို့ လိုလာပါပြီ၊ ဖြစ်သွားပြီးမှ ပြန်လည်ပြုပြင်တာထက် မဖြစ်ခင်က ကြိုတင်ထိန်းသိမ်းစောင့်ရှောက်ခြင်းက ပိုကောင်းပါတယ်"ဟု ဆိုသည်။

ကုန်းမြေ လက်ရှိအနေအထားကို သိရှိနိုင်ရန်အတွက် ဘူမိဗေဒပညာရှင်များဖြင့်ပါ မြေလွှာ၊ ကျောက်လွှာရေကြောများကိုပါ စစ်ဆေးသွားမည်ဟု သိရသည်။

တင်ဝင်းလေး(ကြည့်မြင်တိုင်)

၂၀၁၈ ခုနှစ် အပြည်ပြည်ဆိုင်ရာသမဝါယမနေ့ အထိမ်းအမှတ် စျေးရောင်းပွဲတော်နှင့် ထုတ်ကုန်ပစ္စည်းပြပွဲ ကျင်းပမည်

နေပြည်တော် ဇွန် ၂၅

၂၀၁၈ ခုနှစ် ဇူလိုင် ၇ ရက်တွင် ကျရောက်မည့် အပြည်ပြည်ဆိုင်ရာ သမဝါယမနေ့ အထိမ်းအမှတ်အဖြစ် စျေးရောင်းပွဲတော်နှင့် ထုတ်ကုန်ပစ္စည်းပြပွဲကို ဇူလိုင် ၇ ရက်မှ ၉ ရက်အထိ နေ့စဉ်နံနက် ၉ နာရီမှ ညနေ ၆ နာရီအထိ စိုက်ပျိုးရေး၊ မွေးမြူရေးနှင့် ဆည်မြောင်းဝန်ကြီးဌာန ရုံးအမှတ်(၁၆) နေပြည်တော်တွင် စည်ကားသိုက်မြိုက်စွာ ကျင်းပမည်ဖြစ်သည်။

စျေးရောင်းပွဲတွင် မြန်မာနိုင်ငံအနှံ့အပြားမှ ဒေသထွက်ကုန်ပစ္စည်းများဖြစ်သည့် စားသောက်ကုန်များ၊ အဝတ်အထည် အမျိုးမျိုး၊ လူသုံး၊ အိမ်သုံးပစ္စည်းများ၊ အလှကုန်ပစ္စည်းများနှင့် လက်မှုပစ္စည်းများကို စျေးနှုန်းချိုသာစွာဖြင့် ခင်းကျင်းပြသ ရောင်းချသွားမည်ဖြစ်ပြီး ပြည်သူများအနေဖြင့် လာရောက်ကြည့်ရှု၍ လွတ်လပ်စွာ ဝယ်ယူအားပေးနိုင်ကြသည်။ **သတင်းစဉ်**

လှိုင်းအသင့်အတင့်မှ လှိုင်းကြီးနိုင်

နေပြည်တော် ဇွန် ၂၅

မြန်မာ့ကမ်းရိုးတန်းတစ်လျှောက်နှင့် ကမ်းလွန်ပင်လယ်ပြင်တို့တွင် တစ်ခါတစ်ရံ မိုးသက်လေပြင်းများ ကျရောက်ပြီး လှိုင်းအသင့်အတင့်မှ လှိုင်းကြီးနိုင်သည်။ မိုးသက်လေပြင်းကျစဉ် ရေပြင်၊ မြေပြင်လေသည် တစ်နာရီလျှင် မိုင် ၃၀ မှ ၃၅ မိုင်အထိ တိုက်ခတ်နိုင်သည်။ လှိုင်းအမြင့်မှာ မြန်မာ့ကမ်းရိုးတစ်လျှောက်နှင့် ကမ်းလွန်ပင်လယ်ပြင်တို့တွင် ခုနစ်ပေမှ ကိုးပေခန့် ရှိနိုင်သည်။ **မိုး/ဇလ**

မြန်မာနိုင်ငံသို့ ပြည်ပဧည့်သည်လာရောက်မှု

စဉ်	အကြောင်းအရာ	၂၀၁၇ မေလအထိ	၂၀၁၈ မေလအထိ	တိုးတက်မှု	ရာခိုင်နှုန်း
၁။	လေကြောင်းဖြင့်လာရောက်သူများ	၅၆၁၉၃၆	၅၆၅၁၀၃	၃၁၆၇	(+) ၁%
၂။	ရေကြောင်းဖြင့်လာရောက်သူများ	၃၉၀၄	၆၈၃၃	၂၉၂၉	(+) ၇၅%
၃။	နယ်စပ်ဝင်ပေါက်မှအတွင်းပိုင်းထိ လာရောက်သူများ	၁၈၀၆၂	၂၁၂၃၅	၃၁၇၃	(+) ၁၈%
	ပေါင်းလုံး	**၅၈၃၉၀၂**	**၅၉၃၁၇၁**	**၉၂၆၉**	**(+) ၂%**
၄။	နယ်စပ်တွင်ဝင်ရောက်သူများ	၉၃၂၈၃၉	၈၉၅၇၉၉	-၃၇၀၄၀	(-) ၄%
	စုစုပေါင်း	၁၅၁၆၇၄၁	၁၄၈၈၉၇၀	-၂၇၇၇၁	(-) ၂%

မြန်မာနိုင်ငံသို့ ပြည်ပဧည့်သည်များ ပီဇာဖြင့်လာရောက်မှု

စဉ်	အကြောင်းအရာ	၂၀၁၇ မေလအထိ	၂၀၁၈ မေလအထိ	တိုးတက်မှု	ရာခိုင်နှုန်း
၁။	လေကြောင်းဖြင့်လာရောက်သူများ				
	(က) ရန်ကုန်လေဆိပ်	၄၉၀၁၈၂	၄၉၀၇၆၃	၅၈၁	(+) ၀ %
	(ခ) မန္တလေးလေဆိပ်	၆၅၇၀၈	၆၈၄၅၇	၂၇၄၉	(+) ၄ %
	(ဂ) နေပြည်တော်လေဆိပ်	၆၀၄၆	၅၆၄၀	-၄၀၆	(-) ၇ %
	(ဃ) မြိတ်လေဆိပ်		၂၄၃	၂၄၃	(+) ၁၀၀%
	လေကြောင်းဖြင့် လာရောက်သူပေါင်း	**၅၆၁၉၃၆**	**၅၆၅၁၀၃**	**၃၁၆၇**	**(+) ၁%**
၂။	**ရေကြောင်းဖြင့်လာရောက်သူပေါင်း**	**၃၉၀၄**	**၆၈၃၃**	**၂၉၂၉**	**(+) ၇၅%**
၃။	**နယ်စပ်ဝင်ပေါက်မှ အတွင်းပိုင်းထိ ဝင်ရောက်သူများ**				
	(က) တာချီလိတ်	၄၃၇၁	၃၇၇၁	-၆၀၀	(-) ၁၄ %
	(ခ) မြဝတီ	၈၂၁၅	၉၂၇၈	၁၀၆၃	(+) ၁၃ %
	(ဂ) ထီးခီး	၈၄၁	၆၀၀	-၂၄၁	(-) ၂၉ %
	(ဃ) ကော့သောင်း	၄၅၅၈	၇၀၉၄	၂၅၃၆	(+) ၅၆ %
	(c) တမူး	၇၆	၄၉၂	၄၁၆	(+) ၅၄၇%
	(စ) မူဆယ်	၁		-၁	(-) ၁၀၀ %
	နယ်စပ်ဝင်ပေါက်မှအတွင်းပိုင်းထိ ဝင်ရောက်သူများ	**၁၈၀၆၂**	**၂၁၂၃၅**	**၃၁၇၃**	**(+) ၁၈%**
	ပီဇာဖြင့်လာရောက်သူစုစုပေါင်း	**၅၈၃၉၀၂**	**၅၉၃၁၇၁**	**၉၂၆၉**	**(+) ၂%**

နယ်စပ်ဒေသတွင် ပြည်ပဧည့်သည်လာရောက်မှု

စဉ်	အကြောင်းအရာ	၂၀၁၇ မေလအထိ	၂၀၁၈ မေလအထိ	တိုးတက်မှု	ရာခိုင်နှုန်း
၁။	တာချီလိတ်	၃၁၅၆၇၆	၃၅၄၆၆၀	၃၈၉၈၄	(+) ၁၂%
၂။	ကော့သောင်း	၁၆၃၈၉၃	၁၆၄၇၁၅	၈၂၂	(+) ၁%
၃။	မြဝတီ	၅၅၁၆၈	၄၄၆၈၉	-၁၀၄၇၉	(-) ၁၉%
၄။	ထီးခီး	၃၆၇၆	၄၅၃၃	၈၅၇	(+) ၂၃%
၅။	မူဆယ်	၂၈၈၅၈	၂၄၁၂၃၂	-၄၇၃၄	(-) ၁၆%
၆။	လောက်ကိုင်	၃၁၀၁၄	၁၆၂၂၄	-၁၄၇၉၀	(-) ၄၈%
၇။	ချင်းရွှေဟော်	၃၃၅၁၀	၁၉၂၂၀	-၁၄၂၉၀	(-) ၄၃%
၈။	လွယ်ဂျယ်	၆၃၀၁	၃၀၆၈	-၃၂၃၃	(-) ၅၁%
၉။	ကန်ပိုက်တီ	၁၇၅၇	၂၄၆၀၀	၇၀၂	(+) ၄၀%
၁၀။	တမူး	၁၇၄၄၁	၂၂၈၅၈	၅၄၁	(+) ၃၁%
	ပေါင်း	**၉၃၂၈၃၉**	**၈၉၅၇၉**	**-၃၇၀၄၀**	**(-)၄%**

ခွေးရူးရောဂါဖယ်ရှားရေး အမျိုးသားအဆင့် မဟာဗျူဟာမူဘောင်ရေးဆွဲရေး အလုပ်ရုံဆွေးနွေး

နေပြည်တော် ဇွန် ၂၅

ခွေးရူးရောဂါဖယ်ရှားရေး အမျိုးသားအဆင့် မဟာဗျူဟာမူဘောင်ရေးဆွဲရေး အလုပ်ရုံဆွေးနွေးပွဲကို ယနေ့ နံနက် ၉ နာရီတွင် နေပြည်တော်ရှိ မင်္ဂလာသီရိဟိုတယ်၌ ကျင်းပသည်။

ဆွေးနွေးပွဲတွင် စိုက်ပျိုးရေး၊ မွေးမြူရေးနှင့် ဆည်မြောင်းဝန်ကြီးဌာန အမြဲတမ်းအတွင်းဝန် ဒေါက်တာခင်ဇော်က ကမ္ဘာ့ကျန်းမာရေးအဖွဲ့ချုပ်၏ ထုတ်ပြန်ချက်အရ ကမ္ဘာတွင် တစ်နှစ်လျှင်လူ ၅၅၀၀၀ မှ ၇၀၀၀၀ခန့် ခွေးရူးရောဂါဖြင့် သေဆုံးလျက်ရှိပါကြောင်း၊ ခွေးရူးရောဂါသည် အာရှနှင့် အာဖရိကနိုင်ငံများ၏ ဆင်းရဲသောကျေးရွာများတွင် ထိခိုက်မှုပိုမိုဖြစ်သည်ကို တွေ့ရှိရပါကြောင်း။

မြန်မာနိုင်ငံသည် ခွေးရူးရောဂါဖြစ်ပွားမှုတွေ့ရှိရသော နိုင်ငံတစ်ခုဖြစ်ပြီး ဆုံးရှုံးမှုများမှ ကာကွယ်ရန် အစီအမံများ ချမှတ်ရန် လိုအပ်လျက်ရှိပါကြောင်း၊ OIE၊ WHO၊ FAO စသည့် နိုင်ငံတကာအဖွဲ့အစည်းကြီး သုံးခုမှ One World One Health အတွေးအမြင်ဖြင့် တိရစ္ဆာန်မှတစ်ဆင့်လူကိုကူးစက်သည့် အရေးကြီးရောဂါအဖြစ် ကိုင်တွယ်ထိန်းချုပ်နေသည့် ရောဂါများတွင် ခွေးရူးရောဂါလည်း တစ်ခုအပါအဝင်ဖြစ်ပါကြောင်း၊ ၂၀၁၆ ခုနှစ်မတ်လအတွင်း နေပြည်တော်တွင် ကျင်းပခဲ့သော One Health Strategy အလုပ်ရုံဆွေးနွေးပွဲမှလည်း ခွေးရူးရောဂါကို ဦးစားပေးထိန်းချုပ်ရမည့် ရောဂါအဖြစ် သဘောတူသတ်မှတ်ခဲ့ပါကြောင်း။

၂၀၃၀ ပြည့်နှစ်တွင် ခွေးရူးရောဂါကင်းစင်ရေး ရည်မှန်းချက်ဖြင့် အောင်မြင်ရန်အတွက် မြန်မာနိုင်ငံတွင် ရေရှည်တည်တံ့သော ခွေးရူးရောဂါကာကွယ်ထိန်းချုပ်ရေး ဆောင်ရွက်နိုင်ရန်အတွက် အစိုးရ၊ ပြည်သူ၊ အလှူရှင်၊ အစိုးရမဟုတ်သော အဖွဲ့အစည်းများ၊ နိုင်ငံတကာအဖွဲ့အစည်းများ လက်တွဲဆောင်ရွက်သွားမည်ဖြစ်ပါကြောင်း။

ခွေးရူးရောဂါသည် ဗိုင်းရပ်စ်ရောဂါပိုးကြောင့် ဖြစ်ပွားရပြီး ခွေးရူးရောဂါဖြစ်ပွားလျက်ရှိသည့် ခွေး၏သွားရည်မှတစ်ဆင့် ကူးစက်ဖြစ်ပွားရခြင်းဖြစ်ပါကြောင်း၊ ခွေးရူးရောဂါလက္ခဏာပြမှ ရောဂါကို ကုသပါကပျောက်ကင်းမှုလုံးဝမရှိဘဲ သေဆုံးစေနိုင်ပါကြောင်း၊ ခွေးရူးရောဂါမှာ ကာကွယ်ဆေးဖြင့် ကြိုတင်ကာကွယ်မည်ဆိုလျှင် ရာနှုန်းပြည့်ကာကွယ်နိုင်သည့် ရောဂါတစ်ခု ဖြစ်ပါကြောင်း၊ သို့ဖြစ်၍ အိမ်မွေးတိရစ္ဆာန်ခွေးများကို ခွေးရူးရောဂါ ကာကွယ်ဆေးထိုးနှံခြင်းဖြင့် ခွေးရူးရောဂါကြောင့် သေကျေဆုံးရှုံးမှုကို လျော့ပါးစေနိုင်မည်ဖြစ်ပါကြောင်း။

ကမ္ဘာ့တိရစ္ဆာန်ကျန်းမာရေးအဖွဲ့ (OIE) မှ မွေးမြူရေးနှင့် ကုသရေးဦးစီးဌာန၏ ခွေးရူးရောဂါကာကွယ်မှုလုပ်ငန်းများကို အသိအမှတ်ပြု ပံ့ပိုးသည့်အနေဖြင့် ၂၀၁၃ ခုနှစ် နှင့် ၂၀၁၅ ခုနှစ်တို့တွင် ခွေးရူးရောဂါ ကာကွယ်ဆေးများလျှပ်တိန်းပေးခဲ့ပြီး အုပ်စုလိုက် ကာကွယ်ဆေးထိုးခြင်းလုပ်ငန်းများ အားစိုက်ဆောင်ရွက်ခဲ့ရာ ၂၀၁၆ ခုနှစ်ထိ ခွေး ကောင်ရေ ၂၄၀၀၀၀ ခန့် ကာကွယ်ဆေးထိုးနှံပေးနိုင်ခဲ့ပြီ ဖြစ်ပါကြောင်း၊ ၂၀၁၆-၂၀၁၈ ခုနှစ်အတွင်း Pilot မြို့နယ်အဖြစ် သတ်မှတ်ဆောင်ရွက်ခဲ့သည့် လယ်ဝေး၊ ညောင်ဦးနှင့် မော်ဘီမြို့နယ်များတွင် ခွေးကောင်ရေကာကွယ်ဆေး အခမဲ့အောင်မြင်စွာ ထိုးနှံပေးနိုင်ခဲ့ကြောင်း သိရသည်။

အလုပ်ရုံဆွေးနွေးပွဲသို့ ကမ္ဘာ့တိရစ္ဆာန်ကျန်းမာရေးအဖွဲ့မှ ဒေသဆိုင်ရာကိုယ်စားလှယ် Dr R.Abila ၊ မွေးမြူရေးနှင့် ကုသရေးဦးစီးဌာန ညွှန်ကြားရေးမှူးချုပ် ဒေါက်တာရဲထွန်းဝင်းနှင့် ဌာနဆိုင်ရာမှ တာဝန်ရှိသူများ တက်ရောက်ကြသည်။

အဆိုပါ အလုပ်ရုံဆွေးနွေးပွဲကို ဇွန် ၂၆ ရက်အထိ ကျင်းပသွားမည်ဖြစ်သည်။

သတင်းစဉ်

အုပ်စုနောက်ဆုံးပွဲမှာ နိုင်ပွဲရယူဖို့ခက်ခဲမယ့် ပြင်သစ်

ဝင်းမြတ်

၂၆ ဇွန်လ ၂၀၁၈ ည ၈း၃၀ (Stadion Luzhniki)

ဇွန် ၂၆ ရက် ညမှာတော့ အုပ်စု(၈)ရဲ့ အုပ်စုနောက်ဆုံးပွဲစဉ် တွေကို ကျင်းပသွားမှာဖြစ်ပြီး အဆိုပါပွဲတွေအနက် ဒိန်းမတ်နဲ့ ပြင်သစ်တို့ရဲ့ပွဲကို သုံးသပ်တင်ပြပေးသွားမှာ ဖြစ်ပါတယ်။

ဒိန်းမတ်ရဲ့အခြေအနေ

ဒိန်းမတ်အနေနဲ့ နှစ်ပွဲကစားပြီး လေးမှတ်ရရှိထားခဲ့တာကြောင့် ဒီပွဲစဉ်မှာ သရေကစားနိုင်ရုံနဲ့ နောက်တစ်ဆင့် တက်ရောက်နိုင်မှာ ဖြစ်ပါတယ်။ ဒါကြောင့်လည်း ဒိန်းမတ်တို့ အားစိုက်ကစားလာမှာဖြစ်သလို ခြေစွမ်းပိုင်းလည်း ကောင်းမွန်နေပါတယ်။

ပြင်သစ်ရဲ့အခြေအနေ

ပြင်သစ်ကတော့ လက်ရှိအချိန်မှာ ခြောက်မှတ်ရယူထားနိုင်တာကြောင့် ဒီပွဲမှာ ရှုံးပွဲမကြုံခဲ့ဘူးဆိုရင် အုပ်စုပထမနေရာကို ရယူနိုင်ဖို့အတွက် သေချာသွားမှာ ဖြစ်ပါတယ်။ လက်ရှိအချိန်မှာ ပြင်သစ်ရဲ့တိုက်စစ် ကစားပုံကလည်း သာမန်သာရှိပါတယ်။

သုံးသပ်ချက်

ဒိန်းမတ်တို့ သရေကျခဲ့ရင်တောင်မှ နောက်တစ်ဆင့်ကို တက်ရောက်နိုင်မှာ ဖြစ်တာကြောင့် တိုက်စစ်ကစားဖို့ထက် ခံစစ်ကို ပိုမိုအားပြုလာနိုင်ပါတယ်။ ပြင်သစ်ကလည်း အဓိကကစားသမားတွေကို အနားပေးလာနိုင်သလို တိုက်စစ်အားနည်းတယ်။ သရေကျမယ်။

အုပ်စုနောက်ဆုံးပွဲမှာလည်း နိုင်ပွဲရဖို့ ခက်တဲ့သြစတြေးလျ

၂၆ ဇွန်လ ၂၀၁၈ ည ၈း၃၀ (Olimpiyskiy Stadion Fisht)

အုပ်စု(၈)ရဲ့ အခြားအုပ်စု နောက်ဆုံးပွဲစဉ် တစ်ပွဲဖြစ်တဲ့ သြစတြေးလျနဲ့ ပီရူးတို့ရဲ့ပွဲကို ဒိန်းမတ်-ပြင်သစ်တို့ရဲ့ပွဲနဲ့ တစ်ပြိုင်တည်း ကျင်းပသွားမှာဖြစ်ပြီး သြစတြေးလျတို့ နိုင်ပွဲရမလား စောင့်ကြည့်ရမယ်။

သြစတြေးလျရဲ့အခြေအနေ

လက်ရှိအချိန်မှာ သြစတြေးလျအနေနဲ့ သရေတစ်မှတ်ရရှိထားပေမယ့် ဒီပွဲကို အနိုင်ကစားကာ ဒိန်းမတ်ကလည်း ပြင်သစ်ကို အရေးနိမ့်ခဲ့မယ်ဆိုရင် သြစတြေးလျတို့ နောက်တစ်ဆင့် တက်နိုင်ဖို့ မျှော်လင့်နိုင်မှာ ဖြစ်ပါတယ်။

ပီရူးရဲ့အခြေအနေ

ပီရူးကတော့ နှစ်ပွဲစလုံး အရေးနိမ့်ခဲ့တာကြောင့် နောက်တစ်ဆင့်ကို တက်ရောက်နိုင်ခြေ မရှိတော့ပါဘူး။ ဒါပေမယ့်လည်း အုပ်စုနောက်ဆုံးပွဲစဉ်မှာ နိုင်ပွဲရယူနိုင်ဖို့ အားစိုက်ကစားလာမှာ ဖြစ်ပါတယ်။

သုံးသပ်ချက်

သြစတြေးလျတို့ နိုင်ပွဲရဖို့ အားစိုက်ကစားလာမှာဖြစ်ပေမယ့် တိုက်စစ်ပိုင်း အားနည်းနေတာကြောင့် ဖိအားကင်းကင်းနဲ့ ကစားလာမယ့် ပီရူးကို အသာရဖို့ ခက်ပါတယ်။ ဒါကြောင့် ဒီပွဲစဉ်မှာ သြစတြေးလျတို့ သရေလောက်ပဲ ကစားနိုင်ခြေရှိပါတယ်။

နောက်တစ်ဆင့်အတွက် ခြေကုန်ထုတ်လာကြမယ့်ပွဲ

၂၇ ဇွန်လ ၂၀၁၈ နံနက် ၀၀း၃၀ (Saint-Petersburg Stadium)

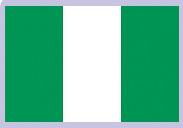

ဇွန် ၂၇ ရက် နံနက်ပိုင်းမှာတော့ အုပ်စု(ဃ)ရဲ့ နောက်ဆုံးပွဲစဉ် တွေကို ကျင်းပသွားမှာ ဖြစ်ပြီး အဆိုပါပွဲတွေအနက် နောက်တစ်ဆင့်တက်ဖို့ အဆုံးအဖြတ်ဖြစ်နေတဲ့ နိုင်ဂျီးရီးယားနဲ့ အာဂျင်တီးနားတို့ပွဲကို သုံးသပ်တင်ပြလိုက်ရပါတယ်။

နိုင်ဂျီးရီးယားရဲ့အခြေအနေ

နိုင်ဂျီးရီးယားဟာ လက်ရှိအချိန်မှာ သုံးမှတ် ရရှိထားတာကြောင့် ဒီပွဲမှာ သရေကျခဲ့ရင်တောင်မှ နောက်တစ်ဆင့် တက်နိုင်ဖို့ မျှော်လင့်နိုင်မှာဖြစ်သလို နိုင်ပွဲရခဲ့မယ်ဆိုရင်တော့ နောက်တစ်ဆင့်ကို တက်ရောက်နိုင်ဖို့ သေချာသွားမှာ ဖြစ်ပါတယ်။

အာဂျင်တီးနားရဲ့အခြေအနေ

အာဂျင်တီးနားက တစ်မှတ်သာ ရရှိထားလို့ ဒီပွဲမှာ အနိုင်ရပါမှ နောက်တစ်ဆင့်ကို တက်ရောက်နိုင်ဖို့ မျှော်လင့်နိုင်မှာ ဖြစ်ပါတယ်။

သုံးသပ်ချက်

အာဂျင်တီးနားတို့ နိုင်ပွဲရဖို့အတွက် အားစိုက်ကစားလာမှာ ဖြစ်ပေမယ့် ဖန်တီးမှုပိုင်း အားနည်းတာကြောင့် တိုက်စစ်ကပါ ဂိုးရဖို့ခက်ခဲနေလို့ နိုင်ဂျီးရီးကသာ ခံစစ်အားပြုကစားလာရင် အခက်တွေနိုင်ပါတယ်။ အာဂျင်တီးနား အနိုင်ရရင်တောင် ဂိုးမပြတ်နိုင်ဘူး။

လူမစုံနိုင်တဲ့ ခရိုအေးရှားကို အန်တုမယ့် အိုက်စလန်

၂၇ ဇွန်လ ၂၀၁၈ နံနက် ၀၀း၃၀ (Rostov Arena)

ဇွန် ၂၇ ရက် နံနက်ပိုင်းမှာတော့ အုပ်စု(ဃ)ရဲ့ နောက်ဆုံးပွဲစဉ် တွေကို ကျင်းပသွားမှာဖြစ်ပြီး အဆိုပါပွဲတွေအနက် အိုက်စလန်နဲ့ ခရိုအေးရှားတို့ ဆုံတွေ့နေတဲ့ပွဲကို သုံးသပ်တင်ပြပေးသွားမှာ ဖြစ်ပါတယ်။

အိုက်စလန်ရဲ့အခြေအနေ

အိုက်စလန်အနေနဲ့ တစ်မှတ်သာ ရရှိထားပေမယ့်လည်း ဒီပွဲမှာသာ အနိုင်ရခဲ့ရင် နောက်တစ်ဆင့်တက်ရောက်နိုင်ဖို့ မျှော်လင့်နိုင်မှာ ဖြစ်ပါတယ်။ ဒါကြောင့်လည်း အိုက်စလန်တို့ ခြေကုန်ထုတ်လာမှာ ဖြစ်ပါတယ်။

ခရိုအေးရှားရဲ့အခြေအနေ

ခရိုအေးရှားကတော့ နောက်တစ်ဆင့်ကို တက်ရောက်ဖို့ သေချာနေတဲ့အပြင် ဒီပွဲမှာသရေကစားနိုင်ရုံနဲ့ အုပ်စုပထမနေရာကို ရယူနိုင်မှာလည်း ဖြစ်လို့ အဓိက ကစားသမားတွေကို အနားပေးလာမယ့် အခြေအနေမှာ ရှိပါတယ်။

သုံးသပ်ချက်

ခရိုအေးရှားဟာ ခြေစွမ်းပိုင်းတောက်လျှောက် ကောင်းမွန်ခဲ့ပေမယ့် ဒီပွဲမှာသာ အဓိက ကစားသမားတွေကို အနားပေးခဲ့ရင် အိုက်စလန်တို့ အခွင့်အရေးရနိုင်ပါတယ်။ အိုက်စလန်ရဲ့အသင်းလိုက် ခြေစွမ်းကလည်းကောင်းလို့ အနိမ့်ဆုံး သရေလောက်တော့ ရမှာပါ။

ကမ္ဘာ့ဖလားအုပ်စု နောက်ဆုံးပွဲစဉ်ယှဉ်ပြိုင် ဥရုဂွေးနှင့် ဆော်ဒီ အနိုင်ရရှိ

ကမ္ဘာ့ဖလားဘောလုံးပြိုင်ပွဲ အုပ်စု(က) နောက်ဆုံးပွဲစဉ်အဖြစ် ဇွန် ၂၅ ရက် ညနေပိုင်းက ဥရုဂွေးနှင့် ရုရှားအသင်းတို့ ယှဉ်ပြိုင်ကစားခဲ့ရာ ဥရုဂွေးအသင်း သုံးဂိုး-ဂိုးမရှိဖြင့် အနိုင်ရရှိခဲ့သည်။

ယနေ့ပွဲတွင် ဥရုဂွေးအတွက် အဖွင့်ဂိုးကို ပွဲချိန် ၁၀ မိနစ်တွင် ဆွာရက်ဇ်က သွင်းယူခဲ့ပြီး ၂၃ မိနစ်တွင် ရုရှားကစားသမား ချာရီချက်ဝ် ကိုယ့်ဂိုးကိုယ်ဝင်ခဲ့သဖြင့် ဥရုဂွေးတို့ နှစ်ဂိုးအသာဖြင့် ဦးဆောင်ခဲ့သည်။ ၃၆ မိနစ်တွင် ရုရှားနောက်တန်းကစားသမား စမော်နီကော့ဗ် နှစ်ဝါတစ်နီဖြင့် ထုတ်ပယ်ခံရသည်။ ဒုတိယပိုင်း ပွဲပြီးခါနီးတွင် ထောင့်ကန်ဘောမှတစ်ဆင့် ကာဗာနီ အနီးကပ်ပိတ်သွင်းယူခဲ့သဖြင့် ဥရုဂွေးတို့ သုံးဂိုး-ဂိုးမရှိဖြင့် အိမ်ရှင်အသင်းကို ဂိုးပြတ်အနိုင်ရရှိခဲ့သည်။

အုပ်စု(က)မှ ဆော်ဒီအာရေဗျနှင့် အီဂျစ်တို့ပွဲတွင် ဆော်ဒီအာရေဗျအသင်း နှစ်ဂိုး-တစ်ဂိုးဖြင့် အနိုင်ရရှိခဲ့သည်။

အုပ်စု(က)တွင် ပွဲစဉ် သုံးပွဲ ယှဉ်ပြိုင်အပြီး ဥရုဂွေးက ရမှတ် ကိုးမှတ်ဖြင့် ၁၆ အသင်း ရှုံးထွက်အဆင့်သို့ အုပ်စုဝိုလ်ဖြင့် တက်ရောက်သွားပြီး အိမ်ရှင် ရုရှားက ရမှတ် ခြောက်မှတ်ဖြင့် အုပ်စုဒုတိယရရှိခဲ့သည်။ ဆော်ဒီအာရေဗျနှင့် အီဂျစ်အသင်းတို့မှာ အုပ်စုအဆင့်၌သာ ကျေနပ်ခဲ့ရသည်။

သီဟ

ကရာတေးအဖွဲ့ချုပ်ဥက္ကဋ္ဌဖလား ကရာတေးပြိုင်ပွဲ JKA Mandalay TT အသင်း တံခွန်စိုက် ဆွတ်ခူး

ရန်ကုန် ဇွန် ၂၅

ပထမအကြိမ် မြန်မာနိုင်ငံ ကရာတေးအဖွဲ့ချုပ်ဥက္ကဋ္ဌဖလားနှင့် အကြီးတန်းဖိတ်ခေါ်ကရာတေးပြိုင်ပွဲ နောက်ဆုံးပွဲစဉ်များကို ဇွန် ၂၄ ရက် မွန်းလွဲပိုင်းက ရန်ကုန်မြို့ အောင်ဆန်းအားကစားပြိုင်ဝင်း မိုးလုံလေလုံအားကစားရုံ၌ ကျင်းပခဲ့ရာ စုပေါင်းတံခွန်စိုက်ဆုဖလားကို JKA Mandalay TT အသင်းက ဆွတ်ခူးရရှိသည်။

ပြိုင်ပွဲများအပြီး သက်ငယ်တန်း၊ သက်လတ်တန်း၊ အမျိုးသား အမျိုးသမီး တစ်ဦးချင်း ကီလိုတန်းလိုက် ခတကုမိတဲ့ ပြိုင်ပွဲများတွင် ပထမ၊ ဒုတိယ၊ ပူးတွဲတတိယရရှိကြသူများကို မြန်မာနိုင်ငံ ကရာတေးအဖွဲ့ချုပ် ဂုဏ်ထူးဆောင် နာယကများ၊ ဒုတိယဥက္ကဋ္ဌများ၊ အမှုဆောင်များက ဆုတံဆိပ်နှင့် ငွေသားဆုများ ပေးအပ် ချီးမြှင့်ကြသည်။ ဆက်လက်၍ အကြီးတန်းအမျိုးသား အမျိုးသမီးတစ်ဦးချင်း၊ အသင်းလိုက် ခတ၊ အမျိုးသား၊ အမျိုးသမီး ကီလိုတန်းလိုက်၊ ကုမိတဲ့ပြိုင်ပွဲများတွင် ပထမ၊ ဒုတိယ၊ ပူးတွဲတတိယရရှိကြသူများကို ဆုတံဆိပ်နှင့် ရွှေငါးခု၊ ငွေနှစ်ခု၊ ကြေးသုံးခုရရှိသွားသော JKA Mandalay TT အသင်းအား မြန်မာနိုင်ငံ ကရာတေးအဖွဲ့ချုပ်ဥက္ကဋ္ဌ ဒေါက်တာဝင်းဇော်က စုပေါင်းတံခွန်စိုက်ဖလား ချီးမြှင့်ခဲ့ကြသည်။ အဆိုပါပြိုင်ပွဲတွင် တိုင်းဒေသကြီးနှင့် ပြည်နယ်၊ ဝန်ကြီးဌာန၊ ကလပ်အသင်းကိုယ်စားပြု အားကစားသမား ၃၀၀ ကျော် ဝင်ရောက်ယှဉ်ပြိုင်ခဲ့ကြကြောင်း သိရသည်။ မြန်မာနိုင်ငံ ကရာတေးအဖွဲ့ချုပ်အနေဖြင့် ကမ္ဘာ့အဆင့်၊ အရှေ့တောင်အာရှ အားကစားပြိုင်ပွဲများတွင် ဆုတံဆိပ်များ ဆွတ်ခူးပေးနိုင်ခဲ့ပြီး မြန်မာနိုင်ငံက အိမ်ရှင်အဖြစ် လက်ခံကျင်းပမည့် အာဆီယံတက္ကသိုလ်များ အားကစားပြိုင်ပွဲတွင် ကရာတေး ကစားနည်း ဝင်ရောက်ယှဉ်ပြိုင်မည် ဖြစ်ကြောင်း သိရသည်။

မြန်မာနိုင်ငံ ကရာတေးအဖွဲ့ချုပ်ဥက္ကဋ္ဌဖလား ပြိုင်ပွဲတွင် တံခွန်စိုက်ဖလားရရှိခဲ့သော JKA Mandalay TT အသင်းအား အဖွဲ့ချုပ်ဥက္ကဋ္ဌ ဒေါက်တာဝင်းဇော် ဆုချီးမြှင့်စဉ်။

သတင်း-အေကေလင်း
ဓာတ်ပုံ-တင်စိုး(မြန်မာ့အလင်း)

❑*ကျော်ဖုံးမှ*

ထိုင်းခြေစမ်းခရီးစဉ်မှာ အသင်းရဲ့လိုအပ်ချက်တွေ၊ အားနည်းချက်တွေကို တွေ့မြင်ခဲ့ရပါတယ်၊ ရန်ကုန်ကို ပြန်လည်ရောက်ရှိလာတဲ့အချိန်မှာ အသင်းရဲ့ လိုအပ်ချက်တွေကို ပြန်လည်ပြင်ဆင်ခဲ့ပါတယ်၊ အင်ဒိုနီးရှားလက်ရွေးစင်အသင်းရဲ့ ခြေစမ်းပွဲ ကစားဖို့ ကမ်းလှမ်းတာကို လက်ခံလိုက်တာကလည်း သူတို့အသင်းရဲ့ အနေအထား၊ ရာသီဥတုနဲ့ ကွင်းအသားကျဖို့ ဖြစ်ပါတယ်၊ အခု သူတို့လက်ရွေးစင် အသင်းနဲ့ မကစားဖြစ်တော့ပေမယ့် ကျွန်တော်တို့အတွက် ထိခိုက်မှုမရှိပါဘူး၊ ကလပ်အသင်းရဲ့ ခြေစွမ်းကလည်း အမျှားကြီးမျှော်လင့်ထားလို့ မရပါဘူး၊ ကစားသမားအားလုံး အသုံးပြုပြီး သူတို့ရဲ့ ခြေစွမ်းကိုပဲ စမ်းသပ်မှာပါ၊ ပြိုင်ပွဲမှာ အောင်မြင်မှုရဖို့ မျှော်မှန်းထားပေမယ့် တစ်ဆင့်ချင်း လုပ်ဆောင်ရမှာပါ၊ ပထမဆုံးအုပ်စုအဆင့် ကျော်လွန်နိုင်ဖို့ ကစားရမှာပါ၊ ဗီယက်နမ်က အဓိက ပြိုင်ဘက်ဖြစ်ပေမယ့် ဖိလစ်ပိုင်အသင်းရဲ့ ခြေစွမ်းကို လျှော့တွက်လို့ မရပါဘူး၊ ဖိလစ်ပိုင် အသင်းက အာရှဖလားခြေစစ်ပွဲ အောင်ခဲ့တဲ့အသင်းဖြစ်ပါတယ်၊ ဖိလစ်ပိုင်အသင်းနဲ့ ကစားရမယ့်အဖွင့်ပွဲက အရေးကြီးပါတယ်''ဟု ပြောကြားသည်။

မြန်မာ အမျိုးသမီးအသင်းသည် ပြိုင်ပွဲမတိုင်မီ အင်ဒိုနီးရှားနိုင်ငံ၌ ငါးရက်ကြိုတင်လေ့ကျင့် ပြင်ဆင်ခွင့်ရမည် ဖြစ်သည်။

မြန်မာ အမျိုးသမီးအသင်းတွင် **နည်းပြချုပ်**အဖြစ် ဦးဝင်းသူမိုး၊ **လက်ထောက်နည်းပြ**အဖြစ် ဦးခင်မောင်ထွေး၊ ဦးစထက်နိုင်ဝင်း၊ ဒေါ်ဇင်မာဝမ်း၊ **ဂိုးနည်းပြ**အဖြစ် ဦးမြတ်ကိုမင်း၊ ကစားသမားများအဖြစ် **ဂိုး**-မေဇင်နွယ် (မြတီ)၊ ဇာဇာမြင့် (အားကစားနှင့် ကာယပညာဦးစီးဌာန)၊ သင်းသင်းစိုး (ဇွဲကပင်)၊ **နောက်တန်း**- ခင်သန်းဝေ၊အေးအေးမိုး (မြတီ)၊ အိရတနာဖြိုး၊ ဝေဝေအောင်၊ ခင်မျိုးဝင်း (အားကစားနှင့် ကာယပညာဦးစီးဌာန)၊ ဇင်မာဝင်း၊ ငယ်ငယ်ထွေး၊ ယမင်းလွင် (သစ္စာအားမာန်)၊ **အလယ်တန်း**-ခင်မိုးဝေ၊ နော်အားလိုဝါ၊ဖော၊ ခင်မိုမိုထွန်း၊ နီလာမြင့်၊ သန္တာမိုး (သစ္စာအားမာန်) နုနု၊ ခင်မာလာထွန်း (အားကစားနှင့် ကာယပညာဦးစီးဌာန)၊ သန်းသန်းထွေး(ဇွဲကပင်)၊ **ရှေ့တန်း**-နီလာဝင်း၊ ဂျူလိုင်ကျော် (သစ္စာအားမာန်)၊ ရီရီဦး (အားကစားနှင့် ကာယပညာဦးစီးဌာန)နှင့် ဝင်းသိင်္ဂီထွန်း (မြဝတီ)တို့ လိုက်ပါသွားသည်။

ညီမြတ်သော်တာ

၂၀၁၈ အာဆီယံအမျိုးသမီးပြိုင်ပွဲ ယှဉ်ပြိုင်မည့် မြန်မာ့လက်ရွေးစင် အမျိုးသမီးအသင်းအား တွေ့ရစဉ်။ ဓာတ်ပုံ-စိုးညွန့်

မြန်မာ့ရုပ်မြင်သံကြား

၂۶ -۶- ၂၀၁၈ (အင်္ဂါနေ့)

နံနက်ပိုင်း

- ၆း၀၀ - တောင်တန်းသာသနာပြု ဆရာတော်ကြီး၏ ပရိတ်တရားတော်
- ၇း၀၀ - Breakfast News
- ၈း၃၅ - လူငယ်နှင့် မူးယစ်ဆေးဝါး ကဏ္ဍ(လူငယ်ကပြောသော လူငယ်စကားများ)(အပိုင်း-၃)
- ၈း၄၅ - ဥပဒေရေးရာအဖြာဖြာ "တာဝန်နှင့်လူ"
- ၉း၃၅ - မြန်မာ့ရုပ်မြင်သံကြား လူငယ်အစီအစဉ်
- ၁၁း၃၀ - မျက်မှောက်ရေးရာသုံးသပ်စရာ
- ၁၂း၃၀ - နိုင်ငံခြားဇာတ်လမ်းတွဲ "မဟာကာလီ"(အပိုင်း-၁၉)
- ၁၄း၂၀ - Yes or No Talk Show

ညပိုင်း

- ၁၆း၂၅ - YTN (Science) ပန်းများ၏ ဆွဲဆောင်မှုနည်းပညာ
- ၁၇း၁၀ - (၅၅) ကြိမ်မြောက် မြန်မာ့ကျောက်မျက်ရတနာပြပွဲ
- ၁ဓး၃၅ - ကြယ်ပွင့်များ၊ရဲရင့်ခုန်သံ (ဒါရိုက်တာ-ကျိုး)
- ၁၉း၁၅ - နိုင်ငံခြားဇာတ်လမ်းတွဲ မဟာကာလီ (အပိုင်း-၂၀)
- ၁၉း၅၅ - CHOICE (အပိုင်း-၇၃)
- ၂၀း၀၀ - ပြည်တွင်းသတင်း၊ နိုင်ငံတကာသတင်း၊ မိုးလေဝသ အခြေအနေ
- ၂၀း၃၅ - မူပိုင်ခွင့်အကြောင်း သိကောင်းစရာ (ဒေသထွက် ကုန်များကိုအကာအကွယ်ပေး သည့်မူပိုင်ခွင့်အကြောင်း သိကောင်းစရာများ) (အ ပိုင်း-၁)
- အနုပညာခန်းရိပ်သာ အဆိုတော် မောင်သိန်းဝင်းနှင့် တွေ့ဆုံခြင်း
- နိုင်ငံခြားဇာတ်လမ်းတွဲ "မျဉ်းဖြောင့်တစ်ကြောင်းရဲ့ မှတ်တမ်း"(အပိုင်း-၂၈)
- ဟိုဘက်အိမ်က မီးထိန်းထိန် (အပိုင်း -၁)(ဇော်ဦး၊ ဇင်ပိုင်း၊ နေယံ၊ မေသဠာဦး၊ခင်မိုမိုအေး၊ သဇ်ာမြင့်မိုရ် (ဒါရိုက်တာ-အောင်ညြေဘာ)
- ၁၂း၀၀ - ၂၀၁၈ ခုနှစ် ကမ္ဘာ့ဖလား ဘောလုံးပြိုင်ပွဲတိုက်ရိုက် ထုတ်လွှင့်မှုအစီအစဉ် (Iceland Vs Croatia)

ဘားအံ၌ ကြက်တိုက်လောင်းကစားပြုလုပ်သူ ၁၅ ဦးကို လက်နက်ခဲယမ်းများနှင့်အတူ ဖမ်းဆီးရမိ

နေပြည်တော် ဇွန် ၂၅

ကရင်ပြည်နယ် ဘားအံမြို့နယ် ကော့မသွေကျေးရွာ၌ ကြက်တိုက်လောင်းကစားပြုလုပ်နေကြောင်း သတင်းအရ ဇွန် ၂၄ ရက် ညနေ ၄ နာရီခွဲက ဘားအံခရိုင် ရဲတပ်ဖွဲ့မှူးရုံးမှ တပ်ဖွဲ့ဝင်များ၊ ထုံးအိုင်နယ်မြေရဲစခန်းမှ တပ်ဖွဲ့ဝင်များ ပါဝင်သည့် ပူးပေါင်းအဖွဲ့က သွားရောက်ဖမ်းဆီးခဲ့ရာ ကြက်တိုက်လောင်းကစားပြုလုပ်သူ ၁၅ ဦးကို လက်နက်ခဲယမ်းများနှင့်အတူ ဖမ်းဆီးရမိခဲ့သည်။

ပူးပေါင်းအဖွဲ့သွားရောက်ဖမ်းဆီးစဉ် ဇွန် ၂၄ ရက် ညနေပိုင်းက ဘားအံမြို့နယ် ဘားကပ်ကျေးရွာနေ ကျော်နိုင်ဦး (၅၄ နှစ်) အပါအဝင် အမျိုးသား ၁၃ ဦးနှင့် အမျိုးသမီး နှစ်ဦး စုစုပေါင်း ၁၅ ဦးတို့ကို တိုက်ကြက် ငါးကောင်၊ ကြက်တိုက်ရာတွင် အသုံးပြုသည့် ဆက်စပ်ပစ္စည်းများ၊ လောင်းကြေးငွေကျပ် ၇၆၀၀၀၀၊ ဆိုင်ကယ်ငါးစီး၊ မော်တော်ယာဉ် တစ်စီး၊ မော်တော်ယာဉ်အတွင်းမှ M-16 မောင်းပြန်ရိုင်ဖယ်တစ်လက်၊ ကျည်ငါးတောင့်၊ ပွိုင့်-၂၂ သေနတ်တစ်လက်၊ ယင်းကျည်ငါးတောင့်တို့ကို သိမ်းဆည်းရမိခဲ့သဖြင့် ကျော်နိုင်ဦးပါ ၁၅ ဦး တို့ကို ထုံးအိုင်နယ်မြေရဲစခန်းက အမှုဖွင့်စစ်ဆေးလျက်ရှိကြောင်း သိရသည်။ **ကိုရဲ**

ဘားအံ၌ ယာဉ်တစ်စီးပေါ်မှ သေနတ်ဖြင့် ပစ်ခတ်ခံမှုကြောင့် တစ်ဦးဒဏ်ရာရ

ဘားအံ ဇွန် ၂၅

ကရင်ပြည်နယ် ဘားအံမြို့နယ်၌ အမျိုးသားတစ်ဦးအား သေနတ်သမားက ယာဉ်ပေါ်မှ သေနတ်ဖြင့် အနီးကပ်ပစ်ခတ်ခဲ့သဖြင့် ဒဏ်ရာအပြင်းအထန်ရရှိခဲ့ပြီး ပြစ်မှုကျူးလွန်သူကို ရဲတပ်ဖွဲ့မှ ဖမ်းဆီးရမိရေး ဆောင်ရွက်လျက်ရှိကြောင်း သိရသည်။

ဖြစ်စဉ်မှာ ဇွန် ၂၂ ရက် နံနက် ၆ နာရီခန့်က ဘားအံမြို့နယ် လက္ခဏာကျေးရွာနေ ဦးငွေအောင် (၆၅ နှစ်)သည် တစ်ရွာတည်းနေ ဦးအကျော့နှင့်အတူ ဘားအံမြို့နယ် ထောင်ကလပ်ကျေးရွာ တရားနာအလှူပွဲမှပြန်လာစဉ် နံနက် ၉ နာရီခန့်တွင် လက္ခဏာကျေးရွာနှင့် ခလောက်ထောင်ကျေးရွာအကြား လမ်းပေါ်၌ ယာဉ်တစ်စီးပေါ်မှ သေနတ်သမား၏ အနီးကပ် သုံးချက်ခန့်ပစ်ခတ်ခြင်းကို ခံခဲ့ရသဖြင့် ဦးငွေအောင်တွင် ဒဏ်ရာများ ရရှိခဲ့ရာ အချိန်မီ ဆေးကုသမှုခံယူနိုင်ခဲ့သဖြင့် စိုးရိမ်ဖွယ်ရာမရှိတော့ကြောင်း သိရသည်။

အဆိုပါဖြစ်စဉ်ကို အိန္ဒြနယ်မြေရဲစခန်းက အမှုရေးဖွင့်ထားပြီး ပြစ်မှုကျူးလွန်သူကို ဖော်ထုတ်ဖမ်းဆီးရမိရေး မိတ်ဖက်အဖွဲ့များဖြင့် ပူးပေါင်းစုံစမ်းခဲ့ရာ ဇွန် ၂၃ ရက် နံနက် ၁၁ နာရီခန့်က ဘားအံမြို့နယ် ပေါင်စိန်ကျေးရွာအနီး ကားလမ်းဘေး ရေမြောင်းအတွင်းနစ်မြုပ်နေသည့် 9K/---- တိုရိုတာဝှစ် ယာဉ်တစ်စီးကို တွေ့ရှိခဲ့ရသဖြင့် ရှာဖွေစစ်ဆေးခဲ့သည်။

ထိုသို့ စစ်ဆေးစဉ် အဆိုပါယာဉ်၏ ခေါင်းခန်းအတွင်းမှ ပွိုင့် ၂၂ ကျည်ခွံတစ်ခု၊ ယာဉ်နှင့်ပတ်သက်သော အထောက်အထားများ သိမ်းဆည်းရမိသဖြင့် ပြစ်မှုကျူးလွန်သူအသုံးပြုခဲ့သည့် ယာဉ်ဖြစ်ကြောင်း အတည်ပြုနိုင်ခဲ့သည့်အပြင် ပြစ်မှုကျူးလွန်ခဲ့သည့် သေနတ်သမားမှာ ဘားအံမြို့နယ် ပေါင်စိန်ကျေးရွာနေ အခ(၁)အကျော်ဖြစ်ကြောင်း အတည်ပြုဖော်ထုတ်နိုင်ခဲ့သည်။

ထိုကြောင့် ဇွန် ၂၃ ရက် မွန်းလွဲ ၁ နာရီခန့်က အိန္ဒြနယ်မြေရဲစခန်းမှူး ရဲအုပ် မင်းအောင်ထွန်း ဦးစီးသည့် ပူးပေါင်းအဖွဲ့မှားဖြင့် အခ(၁)အကျော်၏ နေအိမ်ကို ပိတ်ဆို့ဖမ်းဆီးခဲ့ရာ နေအိမ်တွင် တွေ့ရှိခဲ့ရခြင်းမရှိသဖြင့် ပတ်ဝန်းကျင် သို့စုံစမ်းရာ မိသားစုလိုက် ပြောင်းရွှေ့သွားကြပြီး မည်သည့်နေရာသို့ ပြောင်းရွှေ့သွားသည်ကို မသိရှိကြောင်း စုံစမ်းသိရှိခဲ့ရသည်။ ဖြစ်စဉ်နှင့်ပတ်သက်၍ ပြစ်မှုကျူးလွန် ထွက်ပြေးတိမ်းရှောင်နေသူ အခ(၁) အကျော်ကို ဖမ်းဆီးရမိရေး အတွက် ဆက်လက်စုံစမ်းလျက်ရှိကြောင်း သိရသည်။ **ထွန်းထွန်းထွေး(ဘားအံ)**

ရေပူစစ်ဆေးရေးအဖွဲ့ ယာဉ်စစ်ဆေးစဉ် အထောက်အထားမဲ့ကုန်ပစ္စည်းများ ဖမ်းဆီး

နေပြည်တော် ဇွန် ၂၅

တရားမဝင်ကုန်စည်များ တားဆီးထိန်းချုပ်ရေးအတွက် ရေပူနှင့် မရမ်းချောင်အမြဲတမ်းစစ်ဆေးရေးစခန်းတို့ကို ဌာနဆိုင်ရာ ပူးပေါင်းအဖွဲ့များဖြင့် ၂၀၁၇ ခုနှစ်မတ် ၁ ရက်က စတင်ဖွင့်လှစ်ဆောင်ရွက်ခဲ့ပြီး ဇွန် ၂၄ ရက်တွင် မန္တလေး-မူဆယ်ပြည်ထောင်စုလမ်းမကြီးတစ်လျှောက် ကုန်သွယ်မှုယာဉ် ပို့ကုန် ၁၁၆၃ စီး၊ သွင်းကုန် ၉၇၄ စီး ၊ ရန်ကုန်-မြဝတီ လမ်းမကြီးတစ်လျှောက် ကုန်သွယ်မှုယာဉ် ပို့ကုန် ၄၉ စီး၊ သွင်းကုန် ၁၄၈ စီး ကုန်စည်များ သယ်ယူပို့ဆောင်လျက်ရှိသည်။

အဆိုပါ စစ်ဆေးရေးစခန်းများက တင်သွင်း၊ တင်ပို့သော ကုန်ပစ္စည်းများကို စစ်ဆေးမှုပြုလုပ်ဆောင်ရွက်လျက်ရှိရာ ဇွန် ၂၄ ရက်တွင် ရေပူအမြဲတမ်းစစ်ဆေးရေးစခန်းမှ တားဆီးမှု သုံးမှု ခန့်မှန်းတန်ဖိုးငွေကျပ် ၁၀ ဒသမ ၆၃၆ သန်းခန့်၊ မရမ်းချောင် အမြဲတမ်းစစ်ဆေးရေးစခန်းမှ တားဆီးမှု ငါးမှု ခန့်မှန်းတန်ဖိုးငွေကျပ် ၇ ဒသမ ၉၄၈ သန်းခန့် စုစုပေါင်း တားဆီးမှု ရှစ်မှု ခန့်မှန်း တန်ဖိုးငွေကျပ် ၁၈ ဒသမ ၅၅၄ သန်းခန့်ကို ဖမ်းဆီးမိခဲ့ကြောင်း သိရသည်။

ထူးခြားဖမ်းဆီးမှုအနေဖြင့် ဇွန် ၂၄ ရက်တွင် ရေပူအမြဲတမ်းစစ်ဆေးရေးစခန်း ပူးပေါင်းစစ်ဆေးရေးအဖွဲ့မှ စစ်ဆေးမှုများ ဆောင်ရွက်စဉ် ခရီးသည်တင်ယာဉ် နှစ်စီးနှင့် တိုယိုတာဂှစ်ယာဉ်ငယ်တစ်စီးပေါ်တွင် တရားဝင်စာရွက်စာတမ်း အထောက်အထား တင်ပြနိုင်ခြင်းမရှိသည့် HUAWEI Y6 Handset အလုံး ၅၀၊ HUAWEI Y3 Handset အလုံး ၅၀ အပါအဝင် ဖုန်း၊ ဆက်စပ်ပစ္စည်းနှင့် လူသုံးကုန်ပစ္စည်းများ စုစုပေါင်း ပစ္စည်း ရှစ်မျိုး ခန့်မှန်းတန်ဖိုးငွေကျပ် ၁၀ ဒသမ ၆၃၆ သန်းခန့်ကို စစ်ဆေးတွေ့ရှိ၍ ဖမ်းဆီးခဲ့ကြောင်း သတင်းရရှိသည်။ **သတင်းစဉ်**

ပျဉ်းမနားမြို့၌ မူးယစ်ဆေးဝါးများ ဖမ်းဆီးရမိ

နေပြည်တော် ဇွန် ၂၅

ပြည်ထောင်စုနယ်မြေ နေပြည်တော် ပျဉ်းမနားမြို့၌ မူးယစ်ဆေးဝါးများ ဖမ်းဆီးရမိကြောင်း သိရသည်။

ဖြစ်စဉ်မှာ ဇွန် ၂၅ ရက် မွန်းလွဲ ၁၂ နာရီခွဲက နေပြည်တော်ရဲတပ်ဖွဲ့မှူးရုံးမှ ရဲအုပ် သန်းကျော်ဌေး ဦးဆောင်၍ ပျဉ်းမနားမြို့မရဲစခန်းမှ ရဲတပ်ဖွဲ့ဝင်များနှင့်အတူ ပျဉ်းမနားမြို့ ရွာကောက်ရပ်ကွက် ယန္တရားနယ်မြေ စက်သုံးဆီရောင်းဝယ်ရေးဆိုင်ရှေ့တွင် သတင်းအရ စောင့်ဆိုင်းဖမ်းဆီးခဲ့ရာ ရဲကျော်သူ (၂၈ နှစ်) ပေါင်းလောင်းရေအားလျှပ်စစ်စီမံကိန်း (အောက်ပေါင်းလောင်း) ဝန်ထမ်းအိမ်ရာနေသူထံမှ စိတ်ကြွရှူးသွပ်ဆေးပြား ၂၀၀ (အလေးချိန် ၂၀ ဂရမ်) ပါ အထုပ်တစ်ထုပ်၊ ဆိုင်ကယ်တစ်စီး၊ ဖုန်းတစ်လုံးနှင့် ငွေစက္ကူရောရာ ငွေကျပ် ၆၀၀၀ တို့ကို သိမ်းဆည်းရမိသည်။

ၦင်းအား စစ်ဆေးရာ မူးယစ်ဆေးဝါးများအား ပျဉ်းမနားမြို့ ရွာကောက်ရပ်ကွက် ယန္တရားနယ်မြေ အမှတ် ၁၇/၁၉၇ ပျဉ်းမနားမြို့နေ ဇော်ဇော်စိုး(ခ)မောင်ဇော် (၃၈ နှစ်)က တစ်ပြားလျှင် ငွေကျပ် ၂၅၀၀ နှုန်းဖြင့် သွားရောက်ပို့ခိုင်းကြောင်း ထွက်ဆိုခဲ့သည်။

ထို့ကြောင့် ဇွန် ၂၅ ရက် မွန်းလွဲ ၁၂ နာရီ ၄၅ မိနစ်က ပူးပေါင်းအဖွဲ့သည် ပျဉ်းမနားမြို့ ရွာကောက်ရပ်ကွက်နေ ဇော်ဇော်စိုး(ခ)မောင်ဇော် (၃၈ နှစ်)၏ နေအိမ်ကို ဝင်ရောက်ရှာဖွေရာ ၎င်း၏ နေအိမ်အနောက်မှ စိတ်ကြွရှူးသွပ်ဆေးပြား ၄၇၆၀၊ ဖုန်းတစ်လုံးနှင့် ငွေစက္ကူရောရာ ငွေကျပ် ၃၅၁၀၀ တို့ကို သိမ်းဆည်းရမိခဲ့သဖြင့် ၎င်းတို့နှစ်ဦးကို ပျဉ်းမနားမြို့မရဲစခန်းက အမှုဖွင့်စစ်ဆေးဆောင်ရွက်လျက်ရှိကြောင်း သိရသည်။ **မင်းမင်းလတ်(မန်းတက္ကသိုလ်)**

သံတောင်ကြီး၌ ပေါက်ကွဲမှုကြောင့် ကလေးငယ်တစ်ဦး သေဆုံး

နေပြည်တော် ဇွန် ၂၅

သံတောင်ကြီးမြို့နယ် သစ်စေးတောင်ကျေးရွာရှိ ဦးစောကြည်မြင့်(၄၁ နှစ်)၏သားစောဇာလွဲဆု(၉ နှစ်) သည် ဇွန် ၂၄ ရက် ညနေ ၅ နာရီက နေအိမ်အပေါ်ထပ်သို့ ကြက်ဥအရွယ်ခန့်ရှိအရာတစ်ခုကိုကိုင်၍ တက်သွားပြီး သုံးမိနစ်ခန့်အကြာ ပေါက်ကွဲမှုဖြစ်ပွားခဲ့ကြောင်း သိရသည်။

ယင်းဖြစ်စဉ်ကြောင့် စောဇာလွဲဆုတွင် ဒဏ်ရာများရရှိကာ အခင်းဖြစ်နေရာတွင် သေဆုံးသွားသဖြင့် ဘောကလိနယ်မြေရဲစခန်းက သေမှုသေခင်းဖွင့် စစ်ဆေးလျက်ရှိကြောင်းနှင့် အဆိုပါပေါက်ကွဲမှုနှင့်ပတ်သက်၍ စိစစ်လျက်ရှိကြောင်း သိရသည်။ **ကိုရဲ**

ဘားအံမြို့၌ လူသတ်မှု၊ မူးယစ်ဆေးဝါးရောင်းဝယ်မှုတို့ဖြင့် အလိုရှိသည့် တရားခံပြေးတစ်ဦး ဖမ်းဆီးရမိ

ဘားအံ ဇွန် ၂၅

ကရင်ပြည်နယ် ဘားအံမြို့၌ ဇွန် ၂၄ ရက် မွန်းလွဲပိုင်းက အိန္ဒြနယ်မြေရဲစခန်းက လူသတ်မှုဖြင့် လည်းကောင်း၊ ဘားအံမြို့မရဲစခန်းက မူးယစ်ဆေးဝါးအမှုတို့ဖြင့် လည်းကောင်း အလိုရှိနေသည့် တရားခံပြေးတစ်ဦးကို ပူးပေါင်း အဖွဲ့ဖြင့် ဖမ်းဆီးရမိခဲ့ကြောင်း သိရသည်။

ဇွန် ၂၄ရက် မွန်းလွဲ ၁နာရီခွဲခန့်က ဘားအံခရိုင် မူခင်းနှိမ်နင်းရေးအဖွဲ့ ခေါင်းဆောင်ရဲအုပ်သက်စိုးဦး ဦးစီးအဖွဲ့နှင့် ဘားအံမြို့မရဲစခန်း နယ်ထိန်းခေါင်းဆောင် ဒုရဲအုပ် အောင်မျိုးကျော်၊ ဦးစီးပူးပေါင်းအဖွဲ့သည် သတင်းအရ ဝိုင်းဝန်းပိတ်ဆို့ဖမ်းဆီးခဲ့ရာ တရားခံပြေး ဝေဇင်ထွန်း(ခ)လူခွေး(ခ)ဝပိန်(၂၂ နှစ်) အထက(၃)ကျောင်းလမ်းကြားညောင်ဝိုင်းရပ် အမှတ်(၅)ရပ်ကွက် ဘားအံမြို့နေသူကို ၎င်း၏နေအိမ်မှ ဖမ်းဆီးရမိခဲ့ခြင်းဖြစ်ကြောင်း သိရသည်။

ဖမ်းဆီးရမိခဲ့သည့် တရားခံပြေး ဝေဇင်ထွန်း(ခ)လူခွေး(ခ)ဝပိန်(၂၂ နှစ်)မှာ အိန္ဒြနယ်မြေရဲစခန်းက လူသတ်မှု၊ အပြင်းအထန်နာကျင်စေမှု၊ အားပေးကူညီမှုတို့ဖြင့် လည်းကောင်း၊ ဘားအံမြို့မရဲစခန်းက မူးယစ်ဆေးဝါးသုံးစွဲမှု၊ ဖြန့်ဖြူးရောင်းချမှုတို့ဖြင့် အလိုရှိနေသည့် တရားခံပြေးတစ်ဦးဖြစ်ကြောင်း စစ်ဆေးသိရှိရသဖြင့် တရားစွဲအရေးယူနိုင်ရေး ဆောင်ရွက်လျက်ရှိကြောင်း သိရသည်။

မင်းသူ (ဘားအံ)

မယ်ဆိုင်မြို့ရှိ လိုဏ်ဂူအတွင်း လူငယ် ၁၃ ဦး ဝင်ရောက်သွားရာမှ ပြန်ထွက်မလာ၍ ကယ်ဆယ်ရေးအဖွဲ့များဖြင့် ရှာဖွေနေ

တာချီလိတ် ဇွန် ၂၅

မြန်မာ-ထိုင်း နှစ်နိုင်ငံနယ်စပ် ထိုင်းနိုင်ငံ မယ်ဆိုင်မြို့ရှိ ထမ့်လုံ့ခွန်နမ့် ရေထွက်အနီးရှိ လိုဏ်ဂူအတွင်း ဇွန် ၂၃ ရက် နေ့လယ်ပိုင်းက ဝင်ရောက်သွားသည့် လူငယ် ၁၃ ဦးမှာ ပြန်ထွက်လာခြင်းမရှိသဖြင့် ဇွန် ၂၅ ရက် ညပိုင်းမှ စတင်၍ ကယ်ဆယ်ရေးအဖွဲ့များက ကြိုးပမ်းရှာဖွေလျက်ရှိကြောင်း သိရသည်။

အဆိုပါ ဂူထဲသို့ ဝင်ရောက်သည့် လူငယ်များမှာ မယ်ဆိုင်မြို့ရှိ ကျောင်းပေါင်းစုံမှ ဘောလုံး အားကစားသမား ကျောင်းသား ၁၂ ဦးနှင့် နည်းပြတစ်ဦး စုစုပေါင်း ၁၃ ဦးဖြစ်ရာ ဆိုင်ကယ်တစ်စီးနှင့် စက်ဘီးများအား ပန်းခြံ တာဝန်ရှိသူက သတိထားမိပြီး တာဝန်ရှိသူများထံ ဆက်သွယ်ပေးမှုကြောင့် သိရှိကာ စတင် ရှာဖွေနေခြင်းဖြစ်ကြောင်း သိရသည်။

အဆိုပါ လိုဏ်ဂူမှာ ခန့်မှန်းခြေအားဖြင့် ငါးမိုင်ဝန်းကျင် ရှည်လျားပြီး ဇွန်လမှ အောက်တိုဘာလအထိ မိုးရာသီအတွင်း ရေအမြင့် ၅ မီတာ (၁၆ ဒသမ ၅ ပေ)အထိရှိရာ လိုဏ်ဂူအတွင်း ချောင်းရေကြီးပြီး ရေစီးသန်မှုကြောင့် ရှာဖွေကယ်ဆယ်ရေးအဖွဲ့ အခက်အခဲနှင့် ကြုံနေကြောင်း၊ ထိုင်းနိုင်ငံ မယ်ဆိုင်ကယ်ဆယ်ရေးအဖွဲ့၊ ရဲတပ်ဖွဲ့၊ စစ်တပ်နှင့် မီးသတ် စသည့် ကယ်ဆယ်ရေးအဖွဲ့များက ကြိုးစားရှာဖွေနေကြဆဲဖြစ်ကြောင်း တာချီလိတ်ခရိုင် အုပ်ချုပ်ရေးမှူးရုံးမှ မြန်မာ-ထိုင်း ဆက်ဆံရေးတာဝန်ခံ ဦးထွန်း(မယ်ဆိုင်)က ပြောကြားသည်။

ယင်း ဂူထဲသို့ ဝင်ရောက်သွားသည့် ၁၃ ဦးမှာ အသက် ၁၁ နှစ်မှ ၂၅ နှစ်အရွယ်အတွင်းသာရှိပြီး ရှာဖွေကယ်ဆယ်ရေးလုပ်ငန်းများကို ချင်းရိုင်ခရိုင်အုပ်ချုပ်ရေးမှူးနှင့် ခရိုင်ရဲတပ်ဖွဲ့မှူးတို့က ကြီးကြပ်ကာ ချင်းမိုင်၊ ချင်းရိုင်နှင့် မယ်ဆိုင်မြို့တို့ရှိ ကျွမ်းကျင်ကယ်ဆယ်ရေးအဖွဲ့များဖြင့် ရှာဖွေနေသည့်အပြင် ယနေ့ နံနက် ၂ နာရီက ထိုင်းနိုင်ငံ တော်ဝင်ရေတပ်မှ အထူးအဖွဲ့များရောက်ရှိ၍ ဆက်လက်ကြိုးစားရှာဖွေနေကြောင်း သိရသည်။

ဝေယံလင်း(ပြန်/ဆက်)

ရှာဖွေကယ်ဆယ်ရေးအဖွဲ့များ လိုဏ်ဂူအတွင်း ဝင်ရောက်နိုင်ရန် ပြင်ဆင်ဆောင်ရွက်နေစဉ်။

တူရကီသမ္မတ အာဒိုဂန်နှင့် ၎င်း၏မဟာမိတ်များ ရွေးကောက်ပွဲတွင်အနိုင်ရ

အန်ကာရာ ဇွန် ၂၅

တူရကီသမ္မတ အာဒိုဂန်သည် နိုင်ငံကို ၁၅ နှစ်ကြာ အုပ်ချုပ်နိုင်ခဲ့ပြီးနောက် ယခုတစ်ကြိမ်၌လည်း သမ္မတအဖြစ် ပြန်လည်ရွေးကောက်ခံရပြီဖြစ်သည်။

သမ္မတရွေးကောက်ပွဲအတွက် မဲအရေအတွက် ၉၈ ရာခိုင်နှုန်း ရေတွက်ပြီးချိန်တွင် မဲအရေအတွက်မှာ ၅၂ ဒသမ ၅ ရာခိုင်နှုန်းကို လက်ရှိသမ္မတအာဒိုဂန်က ရရှိခဲ့ကြောင်း သိရသည်။ တနင်္ဂနေနေ့ ညနေပိုင်းတွင် သမ္မတ အာဒိုဂန်က အနိုင်ရရှိခြင်းမှာ အစိုးရ၏စနစ်သစ်အောက်တွင် စီးပွားရေးနှင့် ဒီမိုကရေစီ အားကောင်းလာစေရေးအတွက်ပင်ဖြစ်ကြောင်း ပြောကြားခဲ့သည်။ မဲအရေအတွက်ကို တရားဝင်ကြေညာခြင်း မပြုရသေးခင်အချိန်၌ပင် မဲပေးမှု၏ရလဒ်မှာ ရှင်းလင်းပြတ်သားနေပြီဖြစ်သည်။ သမ္မတအာဒိုဂန်သည် ၎င်း၏ တင်းကျပ်သည့် အုပ်ချုပ်မှုကြောင့် ပြည်တွင်းပြည်ပမှ ဝေဖန်မှုများခံနေရသူလည်းဖြစ်ပြီး အနောက်နိုင်ငံများကို ပြင်းထန်စွာ ဝေဖန်သူဟုလည်း ကျော်ကြားသူဖြစ်သည်။ ဆီးရီးယားအရေးတွင်လည်း အနောက်နိုင်ငံများနှင့်မတူ အီရန်နှင့်ရုရှားတို့ဘက်မှ ရပ်တည်သူလည်းဖြစ်သည်။

ယခုအချိန်သည် ရွေးကောက်ပွဲအတွက် မဲဆွယ်စည်းရုံးမှုများနှင့် စကားရည်လုမှုများကို အတိတ်မှာထားခဲ့ပြီး အနာဂတ်အတွက်ပဲ ဦးတည်ရတော့မည်ဟု မစ္စတာ အာဒိုဂန်က ပြောသည်။ ၎င်း၏ အဓိကပြိုင်ဘက်ဖြစ်သူ မူဟာရမ်အင့်စ်သည် မဲအရေအတွက် ၃၀ ရာခိုင်နှုန်းသာ အနိုင်ရရှိခဲ့သည်။ ထောင်တွင်အကျဉ်းကျခံနေသော ကာ့ဒ်ပြည်သူ့ဒီမိုကရက်တစ်ပါတီမှ Selahattin Demirtas ကမူ ၈ ဒသမ ၃ ရာခိုင်နှုန်းသာ အနိုင်ရခဲ့သည်။ သမ္မတရွေးကောက်ပွဲတွင် တစ်ဦးတည်းသော အမျိုးသမီးကိုယ်စားလှယ်လောင်းဖြစ်သူ မီရယ်အက်စ်ဆန်ကမူ ၇ ဒသမ ၄ ရာခိုင်နှုန်းမဲရခဲ့သည်။

ပါလီမန်ရွေးကောက်ပွဲတွင်လည်း အာဏာရ AKP ပါတီမှ ၄၂ ဒသမ ၄ ရာခိုင်နှုန်း အနိုင်ရခဲ့ပြီး ၎င်း၏မဟာမိတ်ပါတီဖြစ်သည့် အမျိုးသားလူပ်ရှားမှုပါတီက ၁၁ ဒသမ ၂ ရာခိုင်နှုန်း ရရှိခဲ့သည်။ သမ္မတအဖြစ်နောက်တစ်ကြိမ်ရွေးကောက်ခံရခြင်းနှင့်အတူ မစ္စတာအာဒိုဂန်သည် ဒေသတွင်းလွှမ်းမိုးမှုများပိုမိုရရှိလာမည်ဟု ခန့်မှန်းထားကြသည်။ **အန်အိတ်ခ်ျကေ၊ ဆင်ဟွာ**

ဆီးရီးယားတပ်ဖွဲ့က အိုင်အက်စ်များကိုတိုက်ခိုက်ပြီး နယ်မြေများပြန်လည်သိမ်းပိုက်

ဒမတ်စကတ် ဇွန် ၂၅

ဆီးရီးယားတပ်ဖွဲ့က ဆီးရီးယားနှင့် အီရတ်နယ်စပ်ရှိအိုင်အက်စ်အစွန်းရောက်များကို ရှင်းလင်းပြီး နယ်မြေစတုရန်း ၁၈၀၀ ကီလိုမီတာခန့်ကို ပြန်လည်သိမ်းပိုက်နိုင်ခဲ့ကြောင်း မကြာသေးမီက ပြောခဲ့သည်။

ဆီးရီးယားတပ်ဖွဲ့သည် မဟာမိတ်တပ်ဖွဲ့များနှင့်အတူ ဒဲအယ်လဇာပြည်နယ် အရှေ့ပိုင်းရှိ ဆီးရီးယား-အီရတ်နယ်စပ်ဒေသရှိ အိုင်အက်စ်များစုစည်းရာနေရာကို ပစ်မှတ်ထားတိုက်ခိုက်မှုများပြုလုပ်ခဲ့ရာ ကျန်ရှိနေသည့် အိုင်အက်စ်အစွန်းရောက်အမြောက်အများကို ရှင်းလင်းနိုင်ခဲ့ပြီး လက်နက်များကို ဖျက်ဆီးနိုင်ခဲ့ကြောင်း သိရသည်။

ထို့အတူ အယ်လ်ဘတ်ကာမယ် အနောက်ဘက်ရှိစတုရန်း ကီလိုမီတာ ၁၈၀၀ ရှိ နယ်မြေကိုလည်း ပြန်လည်သိမ်းပိုက်နိုင်ခဲ့ကြောင်း ဖော်ပြခဲ့သည်။

ဆီးရီးယား တပ်ဖွဲ့များသည် အိုင်အက်စ်အကြမ်းဖက်သမားများကို နေ့စဉ်ချေမှုန်းမှုများ ပြုလုပ်လျက်ရှိပြီး အိုင်အက်စ်လက်အတွင်း သက်ဆင်းခဲ့သည့်နယ်မြေများကို အဆက်မပြတ် ပြန်လည်သိမ်းပိုက်လျက်ရှိကြောင်း ဆီးရီးယား သတင်းဌာနများက ဖော်ပြခဲ့သည်။

ဆီးရီးယားတပ်များသည် ယခုနှစ်ပိုင်းတွင် အိုင်အက်စ်အကြမ်းဖက်သမားများကို တိုက်ခိုက်မှုများပြုလုပ်လျက်ရှိရာ အိုင်အက်စ်တို့မှာ ၎င်းတို့ထိန်းချုပ်ထားသည့်နယ်မြေများ ပြန်လည်ဆုံးရှုံးခဲ့ကြောင်း သိရသည်။

လတ်တလောတွင် ဆီးရီးယားအရှေ့ပိုင်း ကန္တာရဒေသများ၌ အိုင်အက်စ် အကြမ်းဖက်သမားများ ကျန်ရှိနေဆဲဖြစ်ကြောင်း၊ ဆီးရီးယားတပ်ဖွဲ့များကလည်း ၎င်းတို့ကို အကြီးအကျယ် နှိမ်နင်းမှုများ ဆက်လက်ပြုလုပ်လျက်ရှိကြောင်း သိရသည်။

ဆင်ဟွာ

ဗီယက်နမ်နိုင်ငံ၌ မိုးသည်းထန်စွာရွာသွန်းပြီး ရေကြီးရေလျှံမှုများကြောင့် သုံးဦးသေဆုံးပြီး သုံးဦးပျောက်ဆုံးနေ

ဟနွိုင်း ဇွန် ၂၅

ဗီယက်နမ်နိုင်ငံမြောက်ပိုင်း လိုင်ချာပြည်နယ်၌ ဇွန် ၂၃ ရက်နှင့် ၂၄ ရက်နေ့များအတွင်း မိုးသည်းထန်စွာရွာသွန်းမှုများကြောင့် ရေကြီးရေလျှံမှုများနှင့် မြေပြိုမှုများဖြစ်ပွားခဲ့ရာ ဒေသခံသုံးဦးသေဆုံးခဲ့ပြီး အခြားသုံးဦး ပျောက်ဆုံးလျက်ရှိကြောင်း သိရသည်။ ထို့အတူ လူငါးဦးလည်း ထိခိုက်ဒဏ်ရာများရရှိခဲ့ကြောင်း ပြည်နယ်အာဏာပိုင်များကပြောခဲ့သည်။

မိုးသည်းထန်စွာရွာသွန်းပြီး ရေကြီးရေလျှံမှုများ ဖြစ်ပွားမှုများကြောင့် သန်ယန်ခရိုင်အတွင်းရှိ တံတားတစ်စင်း မျောပါသွားခဲ့ကြောင်း၊ မောင်တီခရိုင်အတွင်းရှိ ရေသွင်းရေထုတ်လုပ်ငန်းခွင်နှစ်ခုလည်းပျက်စီးခဲ့ကြောင်း၊ လိုင်ချာပြည်နယ်အတွင်းရှိ စိုက်ပျိုးမြေဧကပေါင်းများစွာ ပျက်စီးသွားကြောင်း သိရသည်။

စုစုပေါင်းပျက်စီးဆုံးရှုံးမှုတန်ဖိုးမှာ အမေရိကန်ဒေါ်လာသိန်းပေါင်းများစွာ အထိ ရှိခဲ့ကြောင်းသိရသည်။ ယခုနှစ်ပထမဝါးလအတွင်း ဗီယက်နမ်နိုင်ငံ၌ သဘာဝဘေးဒဏ်ကြောင့် ၁၃ ဦး သေဆုံးခဲ့ပြီး အခြား ၂၁ ဦး ထိခိုက်ဒဏ်ရာရရှိခဲ့ကြောင်း၊ လူနေအိမ်ပေါင်း ၁၁၀၀၀ နီးပါးပျက်စီးခဲ့ကြောင်း၊ စပါးနှင့်အခြားသီးနှံစိုက်ပျိုးမြေဧကပေါင်း ၆၁၀၀ ပျက်စီးခဲ့ကြောင်း၊ ကျွဲ၊ နွားအကောင်ရေ ၈၂၀၀ နှင့် ကြက်၊ ဘဲအကောင်ရေ ၃၅၀၀ သေဆုံးခဲ့ကြောင်း သိရသည်။ ငါးလအတွင်း ဆုံးရှုံးမှုတန်ဖိုးမှာ အမေရိကန်ဒေါ်လာ ၂၄ သန်း ခန့်ရှိကြောင်း ဗီယက်နမ်နိုင်ငံ အထွေထွေ စာရင်းဇယားရုံးအရ သိရသည်။

ဆင်ဟွာ

လူထုထောက်ခံပွဲတွင် ပေါက်ကွဲမှုဖြစ်စဉ်ကြောင့် ရွေးကောက်ပွဲကိုမနှောင့်နှေးစေရေး တိုက်တွန်း

ဟာရာရီ ဇွန် ၂၅

ဇင်ဘာဘွေနိုင်ငံ၌ သမ္မတတက်ရောက်သည့် နိုင်ငံရေးထောက်ခံပွဲတွင် ပေါက်ကွဲမှုဖြစ်ပွားပြီးနောက် ဇူလိုင်လတွင်ကျင်းပမည့် ရွေးကောက်ပွဲမှာ နှောင့်နှေးကြန့်ကြာမှုရှိမည်မဟုတ်ဟု သိရသည်။ ပေါက်ကွဲမှုကြောင့် ဒဏ်ရာများရရှိခဲ့သော ဒုတိယသမ္မတ ကွန်စတန်တီနို ချီဝမ်ဂါ က သမ္မတဟောင်းမူဂါဘီ ခေတ်အလွန် ပထမဦးဆုံးကျင်းပမည့် ပါလီမန်ရွေးကောက်ပွဲနှင့် သမ္မတရွေးကောက်ပွဲကို ဇူလိုင်လ၃၀ ရက်တွင်ကျင်းပသွားမည်ဖြစ်ကြောင်း ပြောကြားခဲ့သည်။

"ဘယ်အရာကမှ ဇင်ဘာဘွေနိုင်ငံရဲ့ရွေးကောက်ပွဲကို နှောင့်နှေးကြန့်ကြာစေမှာ မဟုတ်ပါဘူး"ဟု ဟာရာရီမြို့အနီး ချစ်တောင်ဝီဇာမြို့တွင် ပြုလုပ်သော အာဏာရ ZANU-PF ပါတီ၏ ထောက်ခံပွဲတွင် ဒုတိယသမ္မတကပြောသည်။ သမ္မတတက်ရောက်သော ထောက်ခံပွဲတွင် ပေါက်ကွဲမှုဖြစ်စဉ်မှာ အကြမ်းဖက်မှုတစ်ခုသာဖြစ်ကြောင်း၊ ယင်းဖြစ်ရပ်ကြောင့် ရွေးကောက်ပွဲကို ထိခိုက်စေမည်မဟုတ်ကြောင်း၊ နိုင်ငံရေးပါတီများ အနေဖြင့်လည်း ၎င်းတို့၏မဲဆွယ်စည်းရုံးမှုများကို ဖျက်သိမ်းသွားမည် မဟုတ်ကြောင်း ၎င်းကဆက်ပြောသည်။

လက်ရှိသမ္မတ မန်နာဂါဝါသည် မူဂါဘီကိုဖြုတ်ချပြီးနောက် သမ္မတရာထူးရယူလာခဲ့သူလည်းဖြစ်သည်။ ဇူလိုင်လရွေးကောက်ပွဲမှာ သမ္မတ မန်နာဂါဝါအတွက် ပထမဦးဆုံးမဲပေးမှု စမ်းသပ်မှုတစ်ခုလည်းဖြစ်လာမည်ဖြစ်သည်။

အသက် ၇၅ နှစ်ရှိပြီဖြစ်သော မန်နာဂါဝါသည်တစ်ချိန်က သမ္မတမူဂါဘီ၏ လက်ရုံးတစ်ဦးဖြစ်ပြီး ၎င်း၏ရက်စက်မှုများကြောင့် မိကျောင်းဟုအမည်တွင်သူလည်းဖြစ်သည်။ ယခုအခါ ၎င်းသည် တိုင်းပြည်အတွင်း ညီညွတ်ခြင်းနှင့် ငြိမ်းချမ်းမှုများရှိရန် တောင်းဆိုထားသည်။

အေအက်ဖ်ပီ

တရားမဝင် ဝင်ရောက်နေထိုင်သူများကို ပြည်နှင်ဒဏ်ပေးရန် ထရန့်တိုက်တွန်း

ဝါရှင်တန် ဇွန် ၂၅

အမေရိကန်နိုင်ငံအတွင်းတရားမဝင် ဝင်ရောက်နေထိုင်ကြသူများကို တရားစွဲဆိုခြင်း၊ အမှုရင်ဆိုင်ခြင်းမရှိဘဲ ချက်ချင်းပြည်နှင်ဒဏ်ပေးရမည်ဖြစ်ကြောင်း အမေရိကန်သမ္မတဒေါနယ်ထရန့်က တနင်္ဂနေနေ့တွင် ပြောခဲ့သည်။

"ဒီလူတွေ အမေရိကန်ကိုကျူးကျော်လာတာ ကျွန်တော်တို့ခွင့်မပြုနိုင်ပါဘူး။ တကယ်လို့မျှားတစ်စုံတစ်ယောက်က အမေရိကန်နိုင်ငံကို ကျူးကျော်ဝင်ရောက်နေထိုင်လာမယ်ဆိုရင် သူတို့ကိုချက်ချင်း သူတို့လာခဲ့တဲ့ နေရပ်ကိုပြန်ပို့ရမယ်။ တရားရင်ဆိုင်တာမျိုးတွေ လုပ်မနေသင့်ဘူး" ဟု ၎င်း၏တွစ်တာ၌ ရေးသားခဲ့သည်။ ၎င်း၏စနစ်သည် ကောင်းမွန်သည့်လူဝင်မှုကြီးကြပ်ရေးမူဝါဒတော့ မဟုတ်ပါကြောင်း။ ကလေးအမျှားစုမှာ မိဘမျှားမပါဘဲ အမေရိကန်ကိုလာခဲ့ကြခြင်းဖြစ်ကြောင်း သမ္မတထရန့်က တွစ်တာစာမျက်နှာပေါ်တွင် ရေးသားခဲ့သည်။

တနင်္ဂနေနေ့အစောပိုင်းတွင် ထရန့်အစိုးရသည် တက္ကဆက်ပြည်နယ်ရှိ တရားမဝင်ရွှေ့ပြောင်းအခြေချနေထိုင်သူများ၏ သားသမီးများကို ၎င်းတို့၏မိဘများနှင့်ပြန်လည်ပေါင်းစည်းစေရေး အစီအစဉ်ကိုကြေညာခဲ့သည်။ သို့သော် မိဘများကို အမေရိကန်နိုင်ငံအတွင်းမှပြန်လည်ထွက်ခွာစေရေးအစီအစဉ်များ မပြီးဆုံးမချင်း ကလေးငယ်များနှင့် ပြန်လည်ပေါင်းစည်းရေးမှာ မဖြစ်နိုင်ဟု ပြည်တွင်းလုံခြုံရေးဌာနမှ ပြောသည်။ ပြည်တွင်းပြည်ပမှပြင်းထန်သည့် ဝေဖန်မှုများ ကြုံတွေ့ရပြီးနောက် သမ္မတထရန့်သည် ရွှေ့ပြောင်းအခြေချနေထိုင်သူများနှင့် ၎င်းတို့၏ကလေးများကို ခွဲထားသည့် ကိစ္စကိုရုပ်တန့်ရန် လက်မှတ်ရေးထိုးထားသည်။ ကလေးငယ်များကိုအရွယ်ရောက်ပြီးသူများက ခြိမ်းခြောက်နိုင်သည့်အခြေအနေရှိပါက မိသားစုအများစုကို ပြည်နှင်ဒဏ်ပေးနိုင်ရေး တရားစွဲဆိုမှုပြုလုပ်နေစဉ်အတွင်း ကလေးများကိုမိဘများနှင့်ခွဲမထားဘဲ အတူထားရှိမည်ဖြစ်သည်။ အမေရိကန်တစ်လွှားမှ တရားမဝင် ဝင်ရောက်နေထိုင်သူ အရွယ်မရောက်သေးသည့် ကလေးငယ် ၂၃၀၀ ကျော်မှာ ၎င်း၏မိသားစုများနှင့် တကွဲတပြားစီဖြစ်နေကြောင်း အစိုးရစာရင်းဇယားများအရ သိရသည်။

ဆင်ဟွာ

ဂရိကြွေးမြီပြဿနာ အိပ်မက်ဆိုးသံသရာမှ နိုးထလာပါစေ

❖ တင်လင်းအောင် ❖

ဂရိဝန်ကြီးချုပ် အဲလက်စ်ဆီပရက်စ်က ဥရောပဇုန်ဝန်ကြီးတွေနဲ့ ငွေကြေးအကျပ်အတည်းကို အဆုံးသတ်စေမယ့် သဘောတူညီချက်တစ်ခုကို မကြာသေးမီက ကြိုဆိုလိုက်ပါတယ်။ အဲဒီ သဘောတူညီချက်ဟာ ဂရိနိုင်ငံအတွင်းမှာ ရှစ်နှစ်ကြာဖြစ်ပွားနေတဲ့ စီးပွားရေးအကျပ်အတည်းကို အဆုံးသတ်စေမယ့် သဘောတူညီချက်ဖြစ်ပြီး အခုလိုလုပ်ဆောင်နိုင်တာဟာ သမိုင်းတွင်စေမယ့် ရေတိုးဆောင်ရွက်မှုပဲဖြစ်ပါတယ်။

ငွေကြေးအကျပ်အတည်းမှ လွတ်မြောက်တော့မယ်

ငွေကြေးအကျပ်အတည်း ဒုက္ခမှ လွန်မြောက်စေရန် ရည်သန်ပြီး ဥရောပဇုန်နိုင်ငံတွေဟာ ၂၀၁၀ ပြည့်နှစ်ကတည်းက နိုင်ငံအပေါ်ပိနေတဲ့အလွန်တရာဆိုးရွားလှတဲ့ ငွေကြေးအကျပ်အတည်းကို ကြေညာမောင်းထုခဲ့ပါတယ်။ အဲလိုကြေညာလိုက်ခြင်းက ဂရိနိုင်ငံဟာလည်း သူ့ရဲ့ကြွေးရှင်တွေစောင့်ကြည့်မှုမှ အနည်းငယ်လွန်မြောက်ပြီး စိတ်သက်သာရာရမယ်လို့ မျှော်လင့်ခဲ့ပါတယ်။

၂၀၁၅ ခုနှစ် ဝန်ကြီးချုပ်ဖြစ်ကတည်းက ပထမဆုံးအနေနဲ့ ဂရိနိုင်ငံဟာ ငွေကြေးအကျပ်အတည်းတွေမှ လွတ်မြောက်တော့မယ်လို့ ဝန်ကြီးချုပ် အဲလက်စ်ဆီပရက်စ်ကပြောခဲ့ပါတယ်။ ထို့အတူ ဂရိနိုင်ငံဟာ ပုဂ္ဂလိကလွတ်လပ်ခွင့်ကို ပိုမိုခွင့်ပြုတဲ့ နိုင်ငံတစ်နိုင်ငံအဖြစ် ပြန်လည်ရပ်တည်နိုင်တော့မယ်လို့ ဇွန် ၂၂ရက်က ဥပဒေပြုသူတွေနဲ့တွေ့ဆုံပွဲမှာ ဝန်ကြီးချုပ်က ပြောခဲ့ပါတယ်။

ဂရိနိုင်ငံဟာ အရင်တုန်းက ကျင့်သုံးခဲ့တဲ့ ချွေတာမှုနေရာမှာ လူမှုရေးတရားမျှတမှုတွေပြန်လည်အစားထိုးလုပ်ဆောင်သွားနိုင်တော့မှာဖြစ်တယ်လို့ ဝန်ကြီးချုပ် အဲလက်စ်ဆီပရက်စ်က ကတိပေးပြောကြားခဲ့ပါတယ်။ ဂရိလူမျိုးတွေဟာ တိုက်ပွဲကို တော့အနိုင်တိုက်လေ့ရှိပြီး စစ်ပွဲကို ဖန်တီးသူတွေတော့မဟုတ်ဘူးလို့ သူကဆက်ပြောခဲ့ပါတယ်။

လုံးလည်ချာလည်သံသရာကို ရပ်တန့်နိုင်ပြီ

ဆယ်စုနှစ်တစ်စုနီးပါး ဂရိနိုင်ငံရဲ့ ဘဏ္ဍာရေးအခြေအနေဟာ ထိန်းချုပ်လို့မရတဲ့ လုံးလည်ချာလည်လိုက်နေရာက ငွေကြေးအကျပ်အတည်းတွေဖြစ်ပေါ်လာပြီး ဂရိနိုင်ငံရဲ့ ဥရောပအဖွဲ့ဝင်နိုင်ငံဖြစ်ရေးကိုတောင် ခြိမ်းခြောက်လျက်ရှိပါတယ်။ အခုတော့ အဲဒီအခြေအနေတွေကို အဆုံးသတ်စေမယ့် သမိုင်းဝင်သဘောတူညီချက်တစ်ခုကို အကောင်အထည်ဖော်နိုင်ခဲ့ပါပြီ။

"သမိုင်းစာမျက်နှာသစ် ဖွင့်လှစ်နိုင်တော့မယ်၊ ဂရိနိုင်ငံဟာ သူ့ရဲ့ ပြုပြင်ပြောင်းလဲရေးလမ်းကြောင်းနဲ့ နိုင်ငံရဲ့ ဘဏ္ဍာရေးဆိုင်ရာ ကြိုးစားမှုတွေကိုတော့ ဖျက်ဆီးပစ်မှာမဟုတ်ဘူးလို့" ဂရိဝန်ကြီးချုပ် အဲလက်စ်ဆီပရက်စ်ကပြောခဲ့ပါတယ်။

၂၀၁၀ သြဂုတ်လ ၂၀ ရက်မှစကာ ကြုံတွေ့ခဲ့တဲ့ ဂရိနိုင်ငံရဲ့ငွေကြေးအကျပ်အတည်းကို လွတ်မြောက်စေပြီးတဲ့နောက်မှာ "ဂရိနိုင်ငံသားတွေရဲ့ ဘေးဒုက္ခ အကျပ်အတည်းတွေဟာ ဒီနေ့ညမှာပဲ အဆုံးသတ်သွားပြီ"လို့ အီးယူစီးပွားရေးဆိုင်ရာ မဟာမင်းကြီး ပါရီမော့စ်ကိုဗီစီက ပြောခဲ့ပါတယ်။

ဂရိနိုင်ငံရဲ့ အကြီးမားဆုံး ကြွေးရှင်ဂျာမနီ

သဘောတူညီချက်ဟာ လွယ်လွယ်နဲ့ရမယ်လို့ ထင်နေချိန်မှာ ဂျာမနီရဲ့ နောက်ဆုံးခုခံမှုကို တွန်းလှန်ပြီးတော့မှ ရရှိခဲ့တာဖြစ်ပါတယ်။ ဂျာမနီနိုင်ငံဟာ ဂရိနိုင်ငံရဲ့ငွေရေးကြေးရေးအကျပ်အတည်းကိုလွတ်အောင် မရှောင်ပြေးနိုင်ခဲ့တဲ့ ဂရိနိုင်ငံရဲ့အကြီးမားဆုံး ကြွေးရှင်လည်းဖြစ်ပါတယ်။

ယူရိုဇုန်ဝန်ကြီးတွေဟာ အရေးကြီးတဲ့ စုစုပေါင်းအကြွေးတွေကို နောက်ထပ် ၁၀ နှစ်အထိတိုးပေးဖို့ သဘောတူခဲ့ပါတယ်။ ဒဲ့အပြင် ဘဏ္ဍာရေးအကျပ်အတည်းမှလွတ်အောင် လွတ်ဖို့လည်း ဂရိနိုင်ငံကို နောက်ထပ် ယူရို ၁၅ ဘီလီယံ ထုတ်ပေးဖို့ သဘောတူခဲ့ပါတယ်။

မျှော်လင့်ထားတာထက် အခြေအနေတွေပိုကောင်းခဲ့

ဂျွန်တော်တို့မျှော်လင့်ထားတာထက် အခြေအနေပိုကောင်းခဲ့ပါတယ်လို့ စီတီဥရောပစီးပွားရေးကျွမ်းကျင်သူတွေက ပြောခဲ့ပါတယ်။ သို့သော်လည်း အတိုးပေးရမယ့်ပမာဏတော့ နည်းနည်းများလာမယ်လို့ သူတို့က ဆက်ပြောခဲ့ပါတယ်။

အခုလိုသဘောတူညီမှုရခဲ့တဲ့ ကိစ္စအပေါ် ဂရိအစိုးရက ပျော်နေပါတယ်လို့ ဂရိဘဏ္ဍာရေးဝန်ကြီး ယူစလစ်ဆာကလော်တော့ကပြောခဲ့ပါတယ်။

ပိုက်ဆံအိတ်ဖောင်းလာတယ်လို့ ခံစားမိဖို့လို

ဒါပေမယ့် ဒီသဘောတူညီချက်ဟာ အမှန်တကယ် ဆိုတာကိုတော့ ဂရိလူမျိုးတွေအနေနဲ့ သိပြီး သူတို့အနေနဲ့ အကျိုးအမြတ်တွေ မြန်မြန်ဆန်ဆန်မြင်ရဖို့လိုပါတယ်။ သူတို့ရဲ့ပိုက်ဆံအိတ်ထဲမှာ ပြောင်းလဲသွားတယ်ဆိုတဲ့ ခံစားချက်တစ်နည်း ပိုက်ဆံအိတ်ဖောင်းလာတယ်လို့ သူတို့ ခံစားမိဖို့လိုတယ်လို့ ဂရိဘဏ္ဍာရေးဝန်ကြီး ယူစလစ်ဆာကလော်တော့ ကဆက်ပြောခဲ့ပါတယ်။

အကြွေးတွေနဲ့ ဝန်ပိတာကိုသက်သာစေခဲ့

ယူရိုဇုန်ကြွေးရှင်တွေက ဂရိနိုင်ငံရဲ့ ဒေါ်လီခံရမှုကို လျှော့ပေါ့ပေးလိုက်ပြီး နောက်ထပ် သက်တမ်း ၂၀၆၀ အထိ ဆွဲဆန့်ပေးခဲ့သလို အကြွေးတွေနဲ့ ဝန်ပိနေရတာတွေကိုလည်း သက်သာရာ ရစေခဲ့တယ်လို့ တစ်မူထူးခြားတဲ့စီးပွားရေးပညာရှင် ဂရိဘဏ္ဍာရေးဝန်ကြီး ယူစလစ်ဆာကလော်တော့ထက် အရင်ဘဏ္ဍာရေးဝန်ကြီးလုပ်ခဲ့သူ ယာနစ်ဗာရိဖက်စကစ်က လူမှုကွန်ရက်စာမျက်နှာဖြစ်တဲ့ တွစ်တာမှာ ပြောခဲ့ပါတယ်။

ဆိုးရွားလှတဲ့ စီးပွားရေးအကျပ်အတည်း

ဂရိနိုင်ငံတွင်းမှာ ရှစ်နှစ်ကြာဖြစ်ပွားနေတဲ့ စီးပွားရေးအကျပ်အတည်းဟာ အစိုးရထိပ်တန်းခေါင်းဆောင်ပိုင်းထဲက အကြီးအကဲလေးဦးကို ပြိုလဲစေခဲ့ပြီး စီးပွားရေးကို ၂၅ ရာခိုင်နှုန်းကျဲ့သွားစေခဲ့ပါတယ်။ နိုင်ငံတွင်းမှာရှိတဲ့ အလုပ်လက်မဲ့နှုန်းဟာလည်း မြင့်တက်လာခဲ့ပြီး လက်ရှိချိန်အထိ ၂၅ ရာခိုင်နှုန်းအောက်ကို မဆင်းဘူးလို့ သိရပါတယ်။

ဒါကြောင့်ပဲ ပညာတတ်ဂရိလူငယ်ထောင်ပေါင်းများစွာဟာ ဂရိနိုင်ငံကို စွန့်ပြီး နိုင်ငံရပ်ခြားကို သွားရောက်အလုပ်လုပ်ကိုင်ကြတာဖြစ်ပါတယ်။ အခုတော့ ကိုယ့်နိုင်ငံတွင်းမှာ ပြောင်းလဲမှုတွေရှိပြီ ဆိုတော့ ဒါတွေဟာ မြန်မြန်ဆန်ဆန် အကောင်အထည်ပေါ်လာဖို့ လိုအပ်ပါတယ်။ သို့မှသာ ကိုယ်နိုင်ငံအတွင်းမှာ ရှိတဲ့ ပညာတတ်လူငယ်တွေဟာ နိုင်ငံအတွက် ပိုမိုလုပ်ကိုင်နိုင်မှာ ဖြစ်သလို ဦးနှောက်ယိုစီးမှုလည်းရှိမှာ မဟုတ်တော့ပါဘူး။

ဂရိနိုင်ငံတွင်းမှာ ဖြစ်ပွားခဲ့တဲ့ စီးပွားရေးအကျပ်အတည်းဟာ တကယ့်ကို ဆိုးရွားလွန်းလှပါတယ်။ ကြွေးမြီတွေကို ချေးယူပြီး ပြန်မဆပ်နိုင်တော့တဲ့အခါ အကြွေးသံသရာလည်ခဲ့မလိုဖြစ်ခဲ့ရာက အခုတော့ ဥရောပဇုန်ဝန်ကြီးတွေနဲ့ နားလည်မှု သဘောတူညီမှုတစ်ခု ရရှိလိုက်တာဟာ ဂရိနိုင်ငံကို အသက်ရှူ ချောင်စေရုံတင်မက စီးပွားရေးဆိုင်ရာ ဒေါ်လီခံရမှုမှလည်း ကင်းလွတ်စေခဲ့ပါတယ်။

နှစ်ဆတိုးပြီး ဆောင်ရွက်ရမယ်

တစ်ခုပဲ။ အခုလိုသဘော တူညီချက်ဟာ ဂရိနိုင်ငံအတွက် သမိုင်းဝင်သဘောတူညီချက်လို့ ဆိုခဲ့ပေမယ့် တကယ်တမ်းအကောင်အထည်ဖော်မှုအားနည်းခဲ့ပါက ဂရိနိုင်ငံဟာ ဒုံရင်းအခြေအနေပြန်လည် ဆိုက်ရောက်မှာပဲ ဖြစ်ပါတယ်။

ဒါကြောင့် ဒုံရင်းအခြေအနေပြန်လည်မဆိုက်ဘဲ ပိုမိုအားကောင်းတဲ့ စီးပွားရေးစီမံခန့်ခွဲမှုတွေ လုပ်နိုင်ဖို့ အတွက် နိုင်ငံရဲ့စီးပွားရေးဆောင်ရွက်မှုတွေကို နှစ်ဆတိုးပြီးဆောင်ရွက်ရမှာပဲဖြစ်ပါတယ်။

ဂရိရဲ့ကြွေးရှင်ဖြစ်တဲ့ ဂျာမနီနိုင်ငံဟာလည်း ဒီကိစ္စအပေါ် လွယ်လွယ်နဲ့ သဘောတူခဲ့တာ မဟုတ်ပါဘူး။ ဂျာမနီဟာ အခုလို ဂရိနိုင်ငံရဲ့သမိုင်းဝင်မယ့် သဘောတူညီချက်ရဖို့ အစည်းအဝေးကို ခြောက်နာရီကြာဆွေးနွေးခဲ့တယ်လို့ သိရပါတယ်။

အခုလို ဥရောပဇုန်ဝန်ကြီးတွေနဲ့ နားလည်မှုရထားတဲ့ အထူးသဖြင့် ဂျာမနီနိုင်ငံနဲ့ ခဲရာခဲဆစ်ရထားတဲ့ သဘောတူညီချက်ကို အကောင်းဆုံး အကောင်အထည်ဖော်ဆောင်ရွက်နိုင်မလားဆိုတာ စောင့်ကြည့်ရင်း ဂရိကြွေးမြီပြဿနာ အိပ်မက်ဆိုးသံသရာမှ နိုးထလာပါစေလို့ ဆုတောင်းရင်း ဂရိနိုင်ငံရဲ့အခြေအနေကို ဆက်လက်စောင့်ကြည့်ရမှာပဲဖြစ်ပါတယ်။

ဆိုခဲ့သလို ပြည်သူတွေအနေနဲ့ သူတို့ အိတ်ကပ်အပြောင်းအလဲဖြစ်သွားတယ်လို့ စိတ်ဝယ်ခံစားရဖို့ကတော့ တက်ညီလက်ညီကြိုးစားရမှာပဲဖြစ်ပါကြောင်း။ ။

ကိုးကား - အေအက်ဖ်ပီ

> **"ဂရိနိုင်ငံတွင်းမှာ ဖြစ်ပွားခဲ့တဲ့ စီးပွားရေးအကျပ်အတည်းဟာ တကယ့်ကို ဆိုးရွားလွန်းလှပါတယ်၊ ကြွေးမြီတွေကို ချေးယူပြီး ပြန်မဆပ်နိုင်တော့တဲ့အခါ အကြွေးသံသရာလည်ခဲ့မလိုဖြစ်ခဲ့ရာက အခုတော့ ဥရောပဇုန်ဝန်ကြီးတွေနဲ့ နားလည်မှု သဘောတူညီမှုတစ်ခု ရရှိလိုက်တာဟာ ဂရိနိုင်ငံကို အသက်ရှူ ချောင်စေရုံတင်မက စီးပွားရေးဆိုင်ရာ ဒေါ်လီခံရမှုမှလည်း ကင်းလွတ်စေခဲ့"**

နိုင်ငံတကာ သတင်း တိုတွာ

တရားမဝင်ရွှေ့ပြောင်းနေထိုင်သူ ၉၄၈ ဦးကို လစ်ပျားရေတပ်ကယ်တင်

ထရီပိုလီ ဇွန် ၂၅

လစ်ပျားရေတပ်က လစ်ပျားနိုင်ငံ အနောက်ပင်လယ်ပြင်တွင် တရားမဝင်ရွှေ့ပြောင်းနေထိုင်သူ ၉၄၈ ဦးအား ကယ်တင်နိုင်ခဲ့သည်။

ကမ်းခြေလုံခြုံရေးတပ်ဖွဲ့သည် ထရီပိုလီအရှေ့ဘက် ၁၂၀ ကီလိုမီတာအကွာ အယ်လ်ခွန်းအနီးပင်လယ်ပြင်ရှိ ရော်ဘာရေယာဉ်နှစ်စင်းပေါ်တွင် လိုက်ပါလာသည့် ရွှေ့ပြောင်းနေထိုင်သူ ၃၆၁ ဦးအား ကယ်ဆယ်ခဲ့ကြောင်း၊ ထို့အပြင် ထရီပိုလီအရှေ့ဘက် ကီလိုမီတာ ၁၅၀ အကွာရှိ ဇာလီတန်မြို့အနီး ပင်လယ်ပြင်တွင် ရော်ဘာရေယာဉ်တစ်စင်းပေါ်၌ လိုက်ပါလာသူ ၉၇ ဦးကိုလည်း ကယ်ဆယ်ခဲ့ကြောင်း၊ ဇွန် ၂၄ ရက်အထိ ကယ်တင်ခဲ့သူများမှာ စုစုပေါင်း ၉၄၈ ဦးရှိကြောင်း လစ်ပျားရေတပ် ပြောရေးဆိုခွင့်ရှိသူ အာယေ့ကွက်ဆန်က ပြောခဲ့သည်။ ကယ်ဆယ်ရရှိခဲ့သူများသည် အာဖရိကနိုင်ငံများမှ လာရောက်ကြသူများဖြစ်ကြောင်း သိရသည်။ ၎င်းတို့ကို ထရီပိုလီရေတပ်ထိန်းသိမ်းရေးစခန်းတစ်ခုသို့ ပို့ဆောင်ခဲ့ကြောင်း ၎င်းက ဆက်လက်ပြောကြားသည်။ ၂၀၁၁ခုနှစ်မှစကာ လစ်ပျားနိုင်ငံရေးအခြေအနေ မငြိမ်မသက်ဖြစ်ခဲ့ရာ အစိုးရက ပင်လယ်ကမ်းရိုးတန်းနှင့် ကုန်းမြေနယ်စပ်တစ်လျှောက် ထိထိရောက်ရောက် စီမံခန့်ခွဲမှု မလုပ်နိုင်သောကြောင့် တရားမဝင်ရွှေ့ပြောင်းနေထိုင်သူများသည် မြေထဲပင်လယ်ကိုဖြတ်ကာ ဥရောပနိုင်ငံများသို့ သွားရောက်ကြကြောင်းသိရသည်။

အေအက်ဖ်ပီ

အာရှအခြေခံအဆောက်အအုံ ရင်းနှီးမြှုပ်နှံမှုဘဏ်မှ အများဆုံး ချေးယူသည့်နိုင်ငံမှာ အိန္ဒိယနိုင်ငံဖြစ်

နယူးဒေလီ ဇွန် ၂၅

အာရှအခြေခံအဆောက်အအုံရင်းနှီးမြှုပ်နှံမှုဘဏ်မှ အများဆုံးချေးယူသည့် နိုင်ငံမှာ အိန္ဒိယနိုင်ငံဖြစ်လာခဲ့ကြောင်း သိရသည်။

လွန်ခဲ့သည့်သုံးနှစ်အတွင်း အိန္ဒိယနိုင်ငံသည် စီမံကိန်းများ တိုးချဲ့ရန် အမေရိကန် ဒေါ်လာ ၄ ဒသမ ၄ ဘီလီယံ ချေးယူခဲ့ကြောင်း အိန္ဒိယနိုင်ငံ စီးပွားရေးဆိုင်ရာဦးစီးဌာန အတွင်းဝန် ဆူဘတ်ကန် ဒရာဂါ်ဂ်က ပြောခဲ့သည်။ အာရှအခြေခံအဆောက်အအုံရင်းနှီးမြှုပ်နှံမှုဘဏ်သည် အာရှပြင်ပရှိ စီမံကိန်းများတွင်လည်း ရင်းနှီးမြှုပ်နှံရန်လည်း စဉ်းစားနေကြောင်း ၎င်း၏ ဒုတိယဥက္ကဋ္ဌနှင့် အဖွဲ့အတွင်းရေးမှူး ဆာဒန်နီ အလက်ဇန်းဒါးက ပြောသည်။ အီဂျစ်နိုင်ငံရှိ ဆိုလာစွမ်းအင်စီမံကိန်းတစ်ခုအား အာရှအခြေခံအဆောက်အအုံရင်းနှီးမြှုပ်နှံမှုဘဏ်က ရင်းနှီးမြှုပ်နှံထားကြောင်း သိရသည်။

အာရှအခြေခံအဆောက်အအုံရင်းနှီးမြှုပ်နှံမှုဘဏ်အဖွဲ့ဝင်အဖြစ် အာရှဒေသနှင့် ဥရောပ၊ မြောက်အမေရိက၊ အရှေ့အာဖရိကနှင့် လက်တင်အမေရိကရှိ အချို့နိုင်ငံများစသည့် အာရှဒေသ မဟုတ်သည့်နိုင်ငံများကလည်း မတည်ရင်းနှီးငွေ ၇၅ ရာခိုင်နှုန်း ထည့်ဝင်ထားကြောင်း သိရသည်။

ဆင်ဟွာ

လူငယ်နှင့် မူးယစ်ဆေးဝါးအန္တရာယ်ခေါင်းစဉ်ဖြင့် ပြည်သူ့စကားဝိုင်းဆွေးနွေးပွဲ စမ်းချောင်းမြို့နယ်၌ ကျင်းပ

ရန်ကုန် ဇွန် ၂၅

လူငယ်နှင့် မူးယစ်ဆေးဝါးအန္တရာယ်ခေါင်းစဉ်ဖြင့် ပြုလုပ်သည့် ပြည်သူ့စကားဝိုင်းဆွေးနွေးပွဲကို ယနေ့ နံနက် ၁၀ နာရီက ရန်ကုန်တိုင်းဒေသကြီး စမ်းချောင်းမြို့နယ် စမ်းချောင်းမြောက်ရပ်ကွက်ရှိ MEC ကိုယ်ပိုင်အထက်တန်းကျောင်းဌာနတွင်ကျင်းပရာ ကျောင်းသား၊ ကျောင်းသူများနှင့် စိတ်ပါဝင်စားသူများ တက်ရောက် ကြသည်။ **(အေပေါ်ပို့)**

အခမ်းအနားတွင် စမ်းချောင်းမြို့နယ် ပြည်သူ့လွှတ်တော်ကိုယ်စားလှယ် ဦးဘိုဘိုဦး က အမှာစကားပြောကြားပြီး ရန်ကုန်အနောက်ပိုင်းခရိုင် မူးယစ်တပ်ဖွဲ့ ၄၂တပ်ဖွဲ့မှူး ရဲမှူး သင်းအောင် မူးယစ်နှင့် စိတ်ကျန်းမာခရေး အထူးကုဆရာဝန်ကြီး ဒေါက်တာအောင်သော၊ အလုံမြို့နယ်မူးယစ်ဆေးဝါးဆန့်ကျင်ရေးအသင်းဥက္ကဋ္ဌ ဦးလှဝင်းတို့က မူးယစ်ဆေးဝါး၏ အန္တရာယ်ကြီးမားပုံ၊ မူးယစ်ဆေးဝါးများ လူငယ်ထုအတွင်းသို့ နည်းအမျိုးမျိုးဖြင့် စိမ့်ဝင်စီးဆင်းယုံနဲ့နေပုံ၊ မူးယစ်ဆေးဝါးများ၏ ဆိုးကျိုးများ၊ မူးယစ်ဆေးဝါးဆိုင်ရာ ပြစ်မှုနှင့် ပြစ်ဒဏ်များ၊ မူးယစ်ဆေးသုံးစွဲသူတို့၏ သွင်ပြင်လက္ခဏာများ အပါအဝင် လူမှုဘဝအခြေအနေ အနက်အခဲခံများနှင့် ဝမ်းနည်းကြေကွဲဖွယ်ဖြစ်ရပ်များ ကို ကျောင်းသား ကျောင်းသူများ အသိပညာ၊ ဗဟုသုတရရှိရေရန် ပေါလေပေါနေးနေး ကြပြီး တက်ရောက်လာကြသူများ၏ မေးမြန်းမှုများအပေါ် ပြန်လည်ဆွေးနွေးဖြေကြား ကြသည်။

ဒီမိုဂရေစီခေတ်တွင် အစိုးရနှင့်ပြည်သူများအကြား ဆွေးနွေးတိုင်ပင်နိုင်ရန် ပြည်သူတို့၏ ဘဝဖြတ်သန်းမှုအကြောင်းကိစ္စများ ဆွေးနွေးပြောကြားနိုင်သော အခွင့်အလမ်းများ ဖော်ဆောင်ပေးရန်၊ လူထုဏာ်စဉ်းစားတွေးခေါ်မှု မြင့်မားလာဝေရန်နှင့် အစုအဖွဲ့အတွင်း ပါဝင်ထူးခံလာတတ်သော အလေ့အထကောင်းများ ရလေ့ကျင့်ပေးရန် ရည်ရွယ်၍ မြန်မာပြန်ကြားရေးနှင့်ပြည်သူ့ဆက်ဆံရေးဦးစီးဌာန နှင့် MEC ကိုယ်ပိုင်အထက်တန်းကျောင်းတို့ ပူးပေါင်းကာ အဆိုပါစကားဝိုင်းဆွေးနွေးပွဲကို ကျင်းပရခြင်းဖြစ်ကြောင်း သိရသည်။

ယနေ့ ကျင်းပသည့် ပြည်သူ့စကားဝိုင်းဆွေးနွေးပွဲသို့ ဌာနဆိုင်ရာ တာဝန်ရှိသူများ၊ အရပ်ဘက်လူမှုအဖွဲ့အစည်းများမှ တာဝန်ရှိပုဂ္ဂိုလ်များ၊ ကျောင်းသား ကျောင်းသူများ၊ ဖိတ်ကြားထားသူများနှင့် စိတ်ပါဝင်စားသူများ တက်ရောက်ကြသည်။

အလားတူ ယင်းကဲ့သို့ ပြည်သူ့စကားဝိုင်း ဆွေးနွေးပွဲများကို ရန်ကုန်တိုင်းဒေသကြီး အတွင်းရှိမြို့နယ်အသီးသီးတွင် ကျင်းပလျက်ရှိရာ လာရောက်လေ့လာဆွေးနွေးသူများဖြင့် စည်းကားလျက်ရှိကြောင်း သိရသည်။ **သတင်းစဉ်**

လူငယ်နှင့်မူးယစ်ဆေးဝါးအန္တရာယ်ခေါင်းစဉ်ဖြင့် ရွှေတောင်ဌ ပြည်သူ့စကားဝိုင်းကျင်းပ

ရွှေတောင် ဇွန် ၂၅

ပဲခူးတိုင်းဒေသကြီး ပြည်ခရိုင် ရွှေတောင်မြို့နယ်အမှတ် (၁) တိုင်းဒေသကြီးလွှတ်တော် ကိုယ်စားလှယ်၊ မြို့နယ်အထွေထွေအုပ်ချုပ်ရေးဦးစီးဌာနနှင့် မြို့နယ်ပြန်ကြားရေးနှင့် ပြည်သူ့ဆက်ဆံရေးဦးစီးဌာနတို့ ပူးပေါင်း၍ လူငယ်နှင့် မူးယစ်ဆေးဝါးအန္တရာယ် ခေါင်းစဉ်ဖြင့် ပြည်သူ့စကားဝိုင်းဆွေးနွေးပွဲကို ဇွန်လတတိယပတ်က အထက(ခွဲ) သရက်တောကျောင်းနန်းမဟ္ဒိ တွင်းပသည်။

ဆွေးနွေးပွဲတွင် မြို့နယ်အထွေထွေအုပ်ချုပ်ရေးဦးစီးဌာန ဒုတိယမြို့နယ်အုပ်ချုပ်ရေးမှူး ဦးနေမျိုးနိုင် က အမှာစကားပြောကြားပြီး မြို့နယ်ပြန်ကြားရေးနှင့် ပြည်သူ့ဆက်ဆံရေးဦးစီးဌာန ဦးစီးမှူး ဒေါ်အေအေအေ‌ဝင်းက ပြည်သူ့စကားဝိုင်းကျင်းပရခြင်း ရည်ရွယ်ချက်ကို ရှင်းလင်းပြောကြားသည်။ ပြည်သူ့စကားဝိုင်းတွင် အမှတ်(၁) တိုင်းဒေသကြီး လွှတ်တော်ကိုယ်စားလှယ် ဦးညွန့်ဝေက မူးယစ်ဆေးနှင့်ပတ်သက်သည့် အကြောင်းအရာများ၊ ပြည်မြို့မူးယစ်တပ်ဖွဲ့စုမှူး ရဲမှူးတာဝေွေးက မူးယစ်ဆေးဝါးသုံးစွဲခြင်း၏ စိတ်ပိုင်းဆိုင်ရာနှင့် ရုပ်ပိုင်းဆိုင်ရာဆိုးကျိုးများ၊ မြို့နယ်ဥပဒေအာရာရှိ ဒေါ်ဝင်းနန္ဒာက မူးယစ်ဆေးဝါးဆိုင်ရာ ဥပဒေပုံမများနှင့် စာရေးဆရာမ ဒေါ်ခင်ယုနိုင်(အေပရယ်ယုနိုင်) တို့က မူးယစ်ဆေးဝါးနှင့် ပတ်သက်၍ အများပြည်သူသိသင့်သော အချက်အလက်များကို ရှင်းလင်းဆွေးနွေးပြီး တက်ရောက်လာကြသူများ၏ မေးမြန်းမှုကို တာဝန်ရှိသူများက ပြန်လည်ရှင်းလင်း ဖြေကြားခဲ့သည်။

မြိုနယ်(ပြန်/ဆက်)

ပဲခူးမြစ်ကူးတံတား (သန်လျင်တံတားအမှတ်-၃)ကို နှစ်ကုန်ပိုင်းတွင် တည်ဆောက်မည်

သတင်းဆောင်းပါး - မောင်သင်းပျံ့

နိုင်ငံတစ်နိုင်ငံ၏ တိုင်းပြည်စီးပွားရေးဖွံ့ဖြိုးမှုနှင့် နယ်စပ်ဒေသများ ကုန်စည်စီးဆင်းမှု မြန်ဆန်ကာ စီးပွားရေးဖွံ့ဖြိုးတိုးတက်ရန်အတွက် အဓိကလိုအပ်ချက်သည် လမ်းပန်းဆက်သွယ်ရေး ကဏ္ဍာပင်ဖြစ်သည်။ လမ်းပန်းဆက်သွယ်ရေး ကောင်းမွန်ပြီး မြစ်ချောင်း၊ တောတောင်များကို ဖြတ်သန်းရာတွင်လည်း တံတား၊နှင့် ဥမင်လိုဏ်ခေါင်းတည်ဆောက်နိုင်ခြင်းသည် အဆိုပါနိုင်ငံ၏ စီးပွားရေးသာမက နိုင်ငံ၏ဘက်စုံကဏ္ဍဖွံ့ဖြိုးရေးအတွက် အထူးပင်အရေးပါလျက်ရှိရာ နိုင်ငံတိုင်းတွင် ပြည်တွင်းနှင့် နယ်စပ်ဒေသတို့၌ လမ်းပန်းဆက်သွယ်ရေးနှင့် တံတားများတည်ဆောက်မှုသည် အထူးပင်အရေးပါလျက်ရှိသည်။

ဦးကျော်လင်း
အင်ဂျင်နီယာချုပ်
တံတားဦးစီးဌာန

ယနေ့မြန်မာပြည်၏ပင်လယ်ထွက်ပေါက်ကြီးတည်ရှိရာ ရန်ကုန်မြို့တွင် မြစ်ကူးတံတားကြီးများကို တည်ဆောက်ခဲ့ပြီး မြို့ပြဖွံ့ဖြိုးတိုးတက်မှုနှင့် စက်မှုကဏ္ဍ အရှိန်အဟုန်မြင့် တိုးတက်ရန်၊ ဆက်သွယ်ရေးလမ်းကြောင်း ကောင်းမွန်ခြင်းဖြင့် ကုန်စည်စီးဆင်းမှုမြန်ဆန်လျက် စက်မှုနည်းများနှင့် ရေနက်ဆိပ်ကမ်းတို့မှ သွင်းကုန်၊ ပို့ကုန်ကဏ္ဍများ ပိုမိုးတိုးတက်လာစေရန် မြစ်ကူးတံတားကြီးများကို တည်ဆောက်လျက်ရှိရာ ပဲခူးမြစ်ကူးတံတားတစ်စင်းဖြစ်သော သန်လျင်တံတား(အမှတ်(၃) ကို မကြာမီ တည်ဆောက်တော့မည် ဖြစ်သည်။

တည်ဆောက်ရခြင်းရည်ရွယ်ချက်

အဆိုပါတံတားကြီးကို တည်ဆောက်ရသည့်ရည်ရွယ်ချက်မှာ ရန်ကုန်-သီလဝါ အထူးစီးပွားရေးရေနံမှ ရန်ကုန်မြို့ရှိ စီးပွားရေးနှင်းများ၊ ဆက်သွယ်ရာတွင် အရှိန်ကြန့်ကြာမှုနှင့် ယာဉ်ကြောကျပ်တည်းမှု မရှိစေရန်၊ နိုင်ငံတကာအဆင့်မီ ရင်းနှီးမြှုပ်နှံမှုများ၊ဝင်ရောက်ရန် ရည်ရွယ်၍ နိုင်ငံတော်မှ တည်ဆောက်ခဲ့ခြင်းဖြစ်သည်။

တည်နေရာ

သန်လျင်တံတား အမှတ်(၃)ကို ပဲခူးမြစ်ပေါ်မှ ဖြတ်သန်း၍ သန်လျင်မြို့နယ်နှင့် သာကေတာမြို့နယ် တို့ကိုဆက်သွယ် တည်ဆောက်မည်ဖြစ်သည်။ သန်လျင် တံတား အမှတ်(၃)၏ အောက်ဘက် ၁၂၅ မီတာအကွာတွင် တည်ဆောက်မည် ဖြစ်သည်။

တံတားဆိုင်ရာအချက်အလက်

သာကေတနှင့် သန်လျင်မြို့ကို ဆက်သွယ်ထားသော သန်လျင်တံတားအမှတ်(၃) ၏ တံတားအရှည်မှာ ၁၉၂၈ မီတာရှည်လျားပြီး ပင်မတံတားအရှည်မှာ ၁၂၂၄ မီတာရှည်လျားကာ ကုန်ကူးသွားလာ ရန်အတွက် ကားလမ်းသုံးခု ပါဝင်ပြီး ယာဉ်ကြောကျပ်ခြင်း ချဉ်းကပ်တံတားအရှည်မှာ မီတာ ၃၀၀၅ ကာ သန်လျင်ဘက်ခြမ်းတွင် ၄၀၄ မီတာ ဖြင့် တည်ဆောက်သွားမည်ဖြစ်သည်။ Flyover Bridge ချဉ်းကပ်တံတား အပိုင်းတွင် သာကေတဘက်ခြမ်း၌ ၅၄၇ မီတာ သန်လျင်ဘက်ခြမ်းတွင် ၁၈၈ မီတာ ရှိပြီး လေးလမ်းသွား ပင်မတံတားအကျယ် မှာ ၂၄ မီတာ၊ နှစ်လမ်းသွား Flyover Bridge အကျယ်မှာ ၁၂ အသမ ၅ မီတာ (ကုန်းပေါ်အပိုင်း)နှင့် တစ်လမ်းသွား On-ramp Bridge အကျယ်မှာ ၅ အသမ ၅၅ မီတာ (ကွေ့ဝိုက်၍တက်မည့်လမ်း)ဖြစ်သည်။ တံတား၏ အမျိုးအစားအားအပေါ် အထည် Steel Box Girder ဖြင့် ဆောက်လုပ်မည်ဖြစ်ပြီး အုတ်မြစ်ကို Steel Pipe Sheet Pile ဖြင့် တည်ဆောက်မည်ဖြစ်သည်။ ယာဉ်တစ်စီး၏ ခံနိုင်ဝန်မှာ ၇၅ တန် သတ်မှတ်ထားသည်။

တည်ဆောက်ရာတွင်

တံတား၏ပုံစံကို ဂျပန်နိုင်ငံမှအကူအညီပေးခြင်းဖြစ်ပြီး ဂျပန်နိုင်ငံမှ တည်ဆောက်မည်ဖြစ်ကာ ဆောက်လုပ်ရေးတွင် မြန်မာအင်ဂျင်နီယာအချို့ အားဖြည့်၍ ဂျပန်နိုင်ငံ၏ကြီးကြပ်မှုဖြင့် တည်ဆောက်သွားမည်ဖြစ်သည်။ ယခုနှစ် နိုဝင်ဘာလ ဆန်းပိုင်းတွင် စတင်တည်ဆောက်မည် ဖြစ်ပြီး ၂၀၂၁ ခုနှစ်မတ်လဆန်းတွင် ပြီးစီးမည်ဖြစ်သည်။

ခန့်မှန်းကုန်ကျငွေ

ပဲခူးမြစ်ကူး တံတားဖြစ်သော သန်လျင်တံတားအမှတ်(၃) ကို JICA ချေးငွေဖြင့် တည်ဆောက်ခြင်းဖြစ်ပြီး အဆိုပါ ချေးငွေမှ ဒေါ်လာ ၂၈၂ သန်း ၅၅၀ သန်းနှင့် ပြည်တွင်းမှ ဒေါ်လာ ၄၀ သန်း ၆၆၆ သန်း စုစုပေါင်း အမေရိကန်ဒေါ်လာ ၃၂၃ သန်း ၂၀၁၅ သန်းဖြင့် ခန့်မှန်းစီမံကိန်းတန်ဖိုးရေးဆွဲ၍ တည်ဆောက်မည် တံတားကြီးတစ်စင်း ဖြစ်သည်။

တံတားကြီး၏ အကျိုးကျေးဇူး

အဆိုပါတံတားကြီး ပြီးစီးသွားပါက သီလဝါအထူးစီးပွားရေးနှင်ကိုအကြောင်း ပြု၍ ပြည်တွင်း၊ ပြည်ပစီးပွားရေး လုပ်ငန်းများ တိုးတက်လာမှုကြောင့် ရန်ကုန်မြို့ အပါအဝင် သန်လျင်၊ ကျောက်တန်း၊ ခရမ်း၊ သုံးခွ စသည့် မြို့နယ်များမှ ပြည်သူတို့၏ လူမှုစီးပွားဘဝတိုးတက်မှုကို အမြန်ဆုံးဖြည့်ဆည်းနိုင်မည်ဖြစ်သည်။

ထို့အပြင် မိမိနိုင်ငံမြို့ကြီးများ၌ နိုင်ငံတကာအဆင့်မီ တံတားများ ပေါ်ထွန်းလာခြင်းဖြင့် မြို့ပြအက်ိုးနှင့် အညီ အထောက်အပံ့ဖြစ်စေမည် ဖြစ်သည်။ ရန်ကုန်မြို့တော်သည် မြန်မာနိုင်ငံ၏ စီးပွားရေးမြို့တော်ဖြစ်သည်နှင့် အညီ နိုင်ငံတကာမှ ကုန်စည်စီးဆင်းမှုကိုလည်း မြန်ဆန်စွာရရှိစေမည်ဖြစ်သည်။ ထို့အပြင် အဆင့်မြင့်နည်းပညာဖြင့် ဆောက်လုပ်သော တံတားဖြစ်သည့်အတွက် တံတား ပုံစံထုတ်လုပ်ခြင်း၊ တည်ဆောက်ခြင်းနှင့် ဝေါမီနည်းပညာ အတွေ့အကြုံများကို မြန်မာအင်ဂျင်နီယာများ ရရှိနိုင်ကာ ဂျပန်မဟာဗျူဟာလည်း ပေါ်ထွန်း လာပြီး အလုပ်အကိုင်အခွင့်အလမ်းများ လည်း ပိုမိုရရှိစေမည်ဖြစ်သည်။ ရန်ကုန်တိုင်းဒေသကြီးအတွင်း မြစ်ကူးတံတား ပေါင်း ၁၀ စီးရှိပြီး ယခုနှစ်ကုန်ပိုင်းတွင်တည်ဆောက်မည့် ပဲခူးမြစ်ကူး တံတား(သန်လျင်တံတားအမှတ်-၃)သည် နည်းပညာမြင့်မားစွာဖြင့် တည်ဆောက်မည့် တံတားကြီးဖြစ်သည်။ ရန်ကုန်တိုင်း ဒေသကြီးအတွင်းရှိ မြစ်ကူးတံတားများ တွင် သာကေတမှ သန်လျင်သို့ ဆက်သွယ်ထားသည့် သန်လျင်အမှတ်(၁) တံတား ကြီးမှာ အရည်ဆုံးတံတားတစ်စင်းဖြစ်သည်။

ထိန်းသိမ်းစောင့်ရှောက်ရန်လည်းလို

"သန်လျင်တံတား အမှတ်(၃)က နည်းပညာအရ အမြင့်ဆုံးတံတားတစ်စင်း ဖြစ်ပါတယ်၊ ဆောက်လုပ်ရေးဝန်ကြီးဌာန အနေနဲ့ နိုင်ငံတကာအကူအညီနဲ့ တံတား တွေကို တည်ဆောက်နေပါတယ်၊ ဒေသ မြစ်ကူးတံတားနဲ့ သန်လျင်အမှတ်(၃) တံတားကို တည်ဆောက်မှာပါ၊ တရုတ် နိုင်ငံမှာဆိုရင် ခေတ်မီတံတားတွေများစွာ တည်ဆောက်တာကို တွေ့ရမှာပါ၊ တောင် တွေကို ကွေ့ပတ်ပြီး မတက်တော့ဘဲနဲ့ တိုက်ရိုက်တံတားထိုးတာ တွေ့ရပါတယ်၊ ကျွန်တော်တို့မှာက ပုံတောင်ပုံညာဆိုရင် မိုးတွင်းကာလရောက်တာနဲ့ လမ်းတွေ ပျက်လို့ ပြန်ပြင်ရတာ နှစ်တိုင်းဖြစ်တဲ့ အတွက် နှစ်မိုင်နီးပါးရှိတဲ့ တောင်ကို ဥမင်ဖောက်လိုက်မယ်ဆိုရင် သဘာဝ ပတ်ဝန်းကျင်ပျက်စီးမှုကို ကာကွယ်စေတဲ့ အပြင် လမ်းပြင်ဆင်စရိတ်လည်း နှစ်စဉ် သက်သာသွားမှာပါ၊ တရုတ်မှ တောင် တွေကို ဖောက်ပြီး ယာဉ်တွေသွားလို့ရ အောင် စီမံထားတာဟာအတုယူစရာပါပဲ၊ ရေရှည်မှာ ထိန်းသိမ်းစရိတ်သက်သာ စေတဲ့အပြင် ခရီးလမ်းပန်းလုံခြုစိတ်ချမှုကို လည်းရစေတာကြောင့် တိုင်းပြည်အတွက် အကျိုးရှိစေမယ်လို့ ယူဆပါတယ်၊ တော တောင်ထူထပ်တဲ့ဒေသတွေမှာ တောင်တစ် လုံးနဲ့တစ်လုံးကို တံတားထိုးပြီး တည် ဆောက်မှုကြောင့် မိုးရာသီတောင်ပြိုတဲ့ အန္တရာယ်ကင်းဝေးပြီး သဘာဝပတ်ဝန်း ကျင်ထိန်းသိမ်းပြီးသားဖြစ်တဲ့အပြင် ကုန် စည်စီးဆင်းမှုလည်း ရာသီမရွေး မြန်ဆန် စေပါတယ်၊ ထိုင်းနိုင်ငံဆိုရင် ဗြိတြွင်းလမ်း နဲ့အဝေးပြေးလမ်းတွေကို ခေတ်မီစွာ လျက်ရှိပြီး ရန်ကုန်တိုင်းဒေသကြီးအတွင်း ရှိ တံတားများကိုအပေါ်၊ အောက်ဂေါ်ကျွန် ဆောက်လုပ်ရေးဝန်ကြီးဌာနမှ CCTV များ တပ်ဆင် ရန် ပြည်ထောင်စုဝန်ကြီးထံ တင်ပြ၍ မကြာမီအချိန်အတွင်း တပ်ဆင် ရန် ဆောင်ရွက်သွားမည်ဖြစ်ကြောင်း။ ရန်ကုန်ရှိ တံတားများ CCTV ဖြင့် ထိန်းချုပ်မှုကို ဘုရင့်နောင်အမှတ်(၂) တံတားအောက်ရှိ တံတားတည်ဆောက် ရေးအဖွဲ့ ၄ တို့ထားရှိမည်ဖြစ်ကြောင်း။ တည်ဆောက်ရေးအပြင် ထိန်းသိမ်းရေး တာဝန်ကိုပါ ဆောင်ရွက်လျက်ရှိကာ တံတားများတည်ဆောက်စဉ်က ရေနှင့် ကင်းလွတ်နယ်မြေအတွင်း သင်္ဘောများ ဖြတ်သန်းနိုင်ရန်တည်ဆောက်ခဲ့ပြီး မြစ် အတွင်း နန်းမြေများ ပို့ချမှုများလာသည့် အတွက် မြစ်ကြမ်းပြင် မြင့်တက်လာမှု ကြောင့် မြစ်ရေကြီးလာချိန်တွင် မောင်းခ ရန် ပြည်ထောင်စုဝန်ကြီးထံ တင်ပြ၍ မကြာမီအချိန်အတွင်း တပ်ဆင် ရန် ဆောင်ရွက်သွားမည်ဖြစ်ကြောင်း။ ယခုနစ်ကုန်ပိုင်းတွင် ရန်ကုန်မြို့၌ တည်ဆောက် မည့် ပဲခူးမြစ်ကူးတံတား (သန်လျင်တံတား အမှတ်-၃) မှာ ၂၀၂၁ ခုနှစ် မတ်လဆန်းတွင် ပြီးစီးမည်ဖြစ်ကြောင်း ရေးသားလိုက်ရပါသည်။

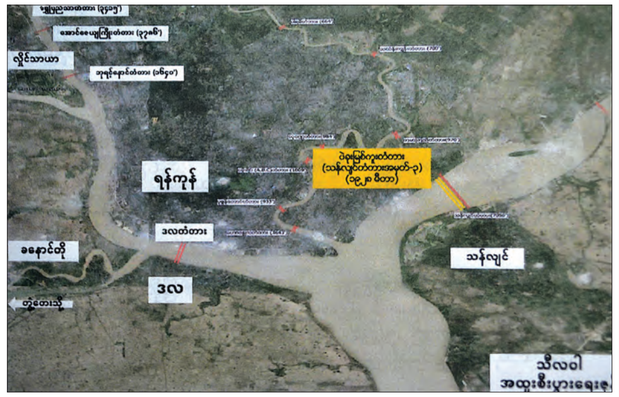

ပဲခူးမြစ်ကူးတံတား (သန်လျင်တံတားအမှတ်-၃) တည်ဆောက်မည် နေရပြေပြေပုံ။ ဓာတ်ပုံ - ငြိမ်းချမ်း

ပဲခူးမြစ်ကူးတံတား (သန်လျင်တံတား အမှတ်-၃) သန်လျင်ဘက်မြခမ်း တည်ဆောက်မည်တံတားပုံစံ။

မော်တော်ယာဉ် သက်သေခံလက်မှတ်အတုပြုလုပ်သူများ ဖမ်းဆီးရမိ

ရန်ကုန် ဇွန် ၂၅

မော်တော်ယာဉ် စစ်ဆေးပြီးကြောင်း သက်သေခံ လက်မှတ် (Vehicle Inspection Sticker -VIS) အတုပြုလုပ်သူများနှင့် ဆက်စပ်ပစ္စည်းများ ဖမ်းဆီး ရမိမှုနှင့်ပတ်သက်၍ သတင်းစာရှင်းလင်း ပွဲကို ဇွန် ၂၅ ရက် မွန်းလွဲပိုင်းက ရန်ကုန် တိုင်းဒေသကြီး ကုန်းလမ်းပို့ဆောင်ရေး ညွှန်ကြားမှုဦးစီးဌာန ကညနရုံး မြင်သာ၌ ပြုလုပ်သည်။

"ဒီကနေ သတင်းစာရှင်းလင်းပွဲပြုလုပ်ရတဲ့အကြောင်းကတော့ Facebook Account တွေမှာ မော်တော်ယာဉ်တွေနဲ့ပတ်သက်ပြီးတော့ တရားမဝင် မော်တော်ယာဉ်တွေ အရောင်းအဝယ် ပြုလုပ်နေတာတွေ၊ မှတ်ပုံတင်မဲ့ယာဉ်တွေ အတွက် သက်သေခံစာရွက်စာတမ်းတွေ အတုလုပ်နေတာနဲ့ပတ်သက်လို့ ရှင်းလင်းရတာဖြစ်ပါတယ်။ ဒါနဲ့ ပတ်သက်လို့ NYI LAY NYO Account ကနေပြီး ဇွန် ၁၉ ရက်မှာ မော်တော်ယာဉ် စစ်ဆေးပြီးကြောင်း သက်သေခံလက်မှတ်ဖြစ်တဲ့ VIS လုပ်ပေး လို့ရတယ်လို့ Facebook Account တက်လာပါတယ်၊ ဒါနဲ့ပတ်သက်လို့ မြန်မာနိုင်ငံ ရဲတပ်ဖွဲ့ခွဲနှင့်ပူးပေါင်းပြီး ဖမ်းဆီးနိုင်ရေး ဆောင်ရွက်ခဲ့ပါတယ်။ ဇွန် ၂၁ ရက်မှာတော့ အကောင့်ပိုင်ရှင်ကို ဖမ်းဆီးဖို့ VIS နှစ်ခု ၎င်းထံမှ ဝယ်ယူဟန်ဆောင်ပြီး သူချိန်းဆိုတဲ့ မြောက်ဒဂုတ္တသိုလ်အနီး နေအိမ်မှာ သက်သေခံစာရွက်စာတွေနဲ့ VIS နှစ်ခုနဲ့အတူ အကောင့်ပိုင်ရှင်ဖြစ်တဲ့ စိုးသီဟ (၁) မောင်လေးကို ဖမ်းဆီးနိုင်ခဲ့ပါတယ်" ဟု ကုန်းလမ်းပို့ဆောင်ရေးညွှန်ကြားမှု ဦးစီး ဌာန ညွှန်ကြားရေးမှူး ဦးလှန်ကျင့်မန်က ပြောသည်။

အဆိုပါအကောင့်ပိုင်ရှင်၏ ဆက်စပ် ဖော်ထုတ်ချက်အရ နေပြည်တော်ရှိ ဇွဲသက်ပိုင် (၁)စိုင်းဝဏ္ဏ ကို မှတ်ပုံတင် အတု၊ မှတ်ပုံတင်မဲ့မော်တော်ယာဉ် (VIS) အတုပြုလုပ်ရာတွင် အသုံးပြု သည့်ကွန်ပျူတာ၊ ပရင်တာတို့ အပါအဝင် ဆက်စပ်ပစ္စည်းများနှင့်တကွ ဖမ်းဆီးနိုင် ခဲ့သဖြင့် ၎င်းတို့ကို ဒုံရိပြည်သစ်အရှေ့ပိုင်း မြို့နယ်နှင့် နေပြည်တော်တို့တွင် အမှုဖွင့် အရေးယူထားကြောင်း သိရသည်။

"ဒီလို အတုပြုလုပ်တာဟာ တရား ဥပဒေဖိုးဖိုးရေးကို အနှိုတ်ခြင်းဖြစ်ပါတယ်။ မှတ်ပုံတင်မဲ့မော်တော်ယာဉ်တွေ ရောင်း ဝယ်နေတာတွေ၊ မော်တော်ယာဉ်နဲ့ ပတ်သက်တဲ့ အတုပြုလုပ်နေတာတွေ အားလုံးရုပ်တန်းက ရပ်ကြပါ။ ဒါနဲ့ ပတ်သက်လို့ထိရောက်စွာအရေးယူဆောင် ရွက်မှုတွေ ဆက်တိုက်ပြုလုပ်သွားမှာ ဖြစ်ပါတယ်" ဟု ဦးလုန်ကျင့်မန်က ထပ်လောင်းပြောကြားသည်။

အဆိုပါ မော်တော်ယာဉ် စစ်ဆေး ပြီးကြောင်း သက်သေခံလက်မှတ် (VIS) ကို မော်တော်ယာဉ်၏ရှေ့မှန် ညာဘက် အပေါ်ထောင့်တွင် ကပ်ထားလေ့ရှိ ကြောင်း။ မော်တော်ယာဉ်သက်တမ်း မီး တိုးသည့်အခါ ကပ်ပေးလေ့ရှိကြောင်း၊ မော်တော်ယာဉ်စစ်ဆေးသူများ၊ ယာဉ် ထိန်းရဲများက ၎င်းအမှတ်အသား၊ကို ကြည့်၍ မော်တော်ယာဉ်အတု အစစ်ကို သာမန်အားဖြင့် ခွဲခြားလေ့ရှိကြောင်း။ ယင်းအားနည်းချက်ကို အခွင့်ကောင်းယူ ၍ မှတ်ပုံတင်မဲ့ မော်တော်ယာဉ်များကို VIS အတုကပ်၍ မော်တော်ယာဉ် အစစ်သဖွယ်မောင်းနှင်အသုံးပြုခြင်းဖြစ် ကြောင်း သိရသည်။

သတင်းနှင့်ဓာတ်ပုံ
မြင့်မောင်စိုး

NYI LAY NYO Account ပိုင်ရှင် ဦးသီဟ(၁) မောင်လေးနှင့် ခန္ဓာကိုယ်ပေါ်မှ ရှာဖွေရရှိပစ္စည်းများ။

ဇွဲသက်ပိုင်(၁) စိုင်းဝဏ္ဏနှင့် မှတ်ပုံတင်မဲ့ ယာဉ် 6D/.... (SHN)

ယနေ့ ဈေးကွက်ပေါက်ဈေးများ

(၂၅-၆-၂၀၁၈)

ဧရာ

ရန်ကုန်	၁၆ ပဲရည်	တစ်ကျပ်သား	ကျပ် ၉၃၅၀၀
ရန်ကုန်	၁၅ ပဲရည်	တစ်ကျပ်သား	ကျပ် ၈၈၀၅၀
မန္တလေး	၁၆ ပဲရည်	တစ်ကျပ်သား	ကျပ် ၉၃၅၀၀
မန္တလေး	၁၅ ပဲရည်	တစ်ကျပ်သား	ကျပ် ၈၈၀၅၀

(အောင်သမာဓိရွှေဆိုင်မှ ရယူပါသည်)

စက်သုံးဆီ

စက်သုံးဆီ	လက်လီဈေး(ရန်ကုန်)	လက်လီဈေး(မန္တလေး)
ဒီဇယ်(တစ်လီတာ)	၈၉၅/၉၁၅ ကျပ်	၉၃၀/၉၄၀ ကျပ်
ပရီမီယံဒီဇယ်(တစ်လီတာ)	၉၁၀/၉၁၅ ကျပ်	၉၄၀/၉၅၀ ကျပ်
အောက်တိန်း ၉၂	၈၇၅/၈၇၅ ကျပ်	၉၁၅/၉၃၀ ကျပ်
အောက်တိန်း ၉၅	၉၁၀/၉၂၅ ကျပ်	၉၇၀/၉၈၅ ကျပ်

(မြန်မာနိုင်ငံစက်သုံးဆီအသင်းမှ ရယူပါသည်)

နိုင်ငံတကာ ငွေကြေးများ

အမေရိကန်	တစ်ဒေါ်လာ	ကျပ် ၁၃၇၇ . ၀
ဥရောပ	တစ်ယူရို	ကျပ် ၁၆၀၄ . ၃
စင်ကာပူ	တစ်ဒေါ်လာ	ကျပ် ၁၀၁၂ . ၅
ဖြိတိန်	တစ်ပေါင်စတာလင်	ကျပ် ၁၈၂၅ . ၈
ဂျပန်	၁၀၀ ယန်း	ကျပ် ၁၂၅၇ . ၄
ဩစတြေးလျ	တစ်ဒေါ်လာ	ကျပ် ၁၀၂၁ . ၇
တရုတ်	တစ်ယွမ်	ကျပ် ၂၁၁ . ၆၆
အိန္ဒိယ	တစ်ရူပီး	ကျပ် ၂၀ . ၂၈၉
ကိုရီးယား	၁၀၀ ဝမ်	ကျပ် ၁၂ . ၅၀
မလေးရှား	တစ်ရင်းဂစ်	ကျပ် ၃၄၃ . ၂၆
ထိုင်း	တစ်ဘတ်	ကျပ် ၄၁ . ၇၉၁

(ဝဗ္ဗာဘဏ်ပေါက်ဈေး၊ ဖြစ်ပါသည်)

ခင်ရတနာ-စုစည်းသည်။

ပြည်သူများသို့ အသိပေးနှိုးဆော်ချက်

နိုင်ငံတော်အစိုးရ၏ လူမှုကာကွယ်စောင့်ရှောက်ရေး ဌေးကြေးထောက်ပံ့မှု အစီအစဉ်များတွင် အကျုံးဝင်ပါလျက်နှင့် အချိန်မီမရရှိလျှင်သော်လည်းကောင်း။ ကလေး သူငယ်များနှင့် အမျိုးသမီးများအပေါ် အကြမ်းဖက်မှုများနှင့် ပတ်သက်၍သော်လည်းကောင်း။ သတင်းပေးတိုင်ကြားလိုပါက အောက်ဖော်ပြပါ Help Line တယ်လီဖုန်းနံပါတ်များသို့ (၂၄) နာရီ တိုင်ကြားနိုင်ပါကြောင်း အသိပေးအပ်ပါသည်။ ၀۶၇-၄၀۶၂၂၂ ၊ ၀۶၇-၄၀۶၄۶۶

လူမှုဝန်ထမ်း။ ကယ်ဆယ်ရေးနှင့် ပြန်လည်နေရာချထားရေးဝန်ကြီးဌာန
လူမှုဝန်ထမ်းဦးစီးဌာန

မြန်မာ့အလင်း

စာတည်းမှူးချုပ်	-	အောင်နိုင်ဦး
စာတည်းမှူး(တာဝန်)	-	ဝင်းကျော်
စာတည်းမှူး	-	မြင့်ဆွေ (သတင်းထောက်ချုပ်)
စာတည်းများ	-	မြင့်စိုး၊ ကြည်ဝင်း၊ ဩဘူးစန်ခွေန်း၊ ကလျာမိုးမြင့်
အကြီးတန်းသတင်းထောက်များ	-	ကျော်သူဝင်း၊ ခင်ရတနာ၊ သိမ

ကော့သောင်းမြို့၌ သဘာဝဘေးအန္တရာယ် ရှာဖွေကယ်ဆယ်ရေး ဇာတ်တိုက်လေ့ကျင့်

ကော့သောင်း ဇွန် ၂၅

တနင်္သာရီတိုင်းဒေသကြီး ကော့သောင်းခရိုင်အတွင်း သဘာဝဘေးအန္တရာယ်များ ဖြစ်ပွားလာပါက ရှာဖွေကယ်ဆယ်ရေး လုပ်ငန်းများကို ထိရောက်လျင်မြန်စွာ ဆောင်ရွက်နိုင်ရေးအတွက် ကော့သောင်းမြို့နယ် အထွေထွေအုပ်ချုပ်ရေးဦးစီးဌာန နှင့် ဌာနဆိုင်ရာများ၊ ပြည်သူများ၊ ကျောင်းသား ကျောင်းသူများ ပူးပေါင်းပါဝင်၍ ဇွန် ၂၅ ရက်က ကော့သောင်းမြို့ အမှတ်(၂)အခြေခံပညာအထက်တန်းကျောင်း၌ မြေပြင်ရှာဖွေကယ်ဆယ်ရေး ဇာတ်တိုက်လေ့ကျင့်မှုများ ဆောင်ရွက်ခဲ့ကြသည်။

ဇာတ်တိုက်လေ့ကျင့်ရာတွင် သဘာဝဘေးအန္တရာယ်များဖြစ်သည့် ငလျင်ဘေး၊ မုန်တိုင်းဘေးများ ဖြစ်ပွားလာပါက အချိန်နှင့်တစ်ပြေးညီ သတင်းအချက်အလက်များ ရယူပေးပို့ခြင်း၊ ပျက်စီးပြိုကျနေသည့် အဆောက်အအုံအတွင်း ဝိတ်မိနေသူများအား ရှာဖွေကယ်ဆယ်ခြင်း၊ အထပ်မြင့်အဆောက်အအုံများပေါ်တွင် ရှိနေသူများအား အန္တရာယ်ကင်းရှင်းစွာ အရေးပေါ်ကယ်ဆယ်ခြင်း၊ ရှာဖွေကယ်ဆယ်ရေးယာဉ်နှင့် လူနာတင်ယာဉ်များဖြင့် ဘေးအန္တရာယ်ကင်းရှင်းရာသို့ လျင်မြန်စွာရွှေ့ပြောင်းခြင်း၊ သစ်ပင်ပိလူနာအား သစ်ပင်ကို ချိန်းဆောဖြင့် ဖြတ်၍ ကယ်ဆယ်ခြင်း၊ ရေးဦးပြုစုခြင်း၊ ဆေးရုံသို့ပို့ဆောင်ခြင်းစသည့် မြေပြင်ရှာဖွေကယ်ဆယ်ရေး လုပ်ငန်းများကို သဏ္ဌာန်တူပြုလုပ်၍ လေ့ကျင့်ခဲ့ခြင်းဖြစ်သည်။

လေ့ကျင့်ရာတွင် ကော့သောင်းမြို့နယ် အထွေထွေအုပ်ချုပ်ရေးဦးစီးဌာန၊ မီးသတ်ဦးစီးဌာန၊ ဘေးအန္တရာယ်ဆိုင်ရာ စီမံခန့်ခွဲမှုဦးစီးဌာန၊ ကျန်းမာရေးဌာန၊ ပညာရေးဌာန၊ ပြန်ကြားရေးနှင့်ပြည်သူ့ဆက်သွယ်ရေးဦးစီးဌာန၊ မြို့နယ်ကြက်ခြေနီတပ်ဖွဲ့နှင့် အရန်မီးသတ်တပ်ဖွဲ့ဝင်များ၊ ပြည်သူများ ပူးပေါင်းပါဝင်ပြီး မီးသတ်တပ်ဖွဲ့၏ မီးသတ်ယာဉ်၊ ရှာဖွေကယ်ဆယ်ရေးယာဉ်များနှင့် မြို့နယ်ကြက်ခြေနီတပ်ဖွဲ့မှ လူနာတင်ယာဉ်များ အသုံးပြု၍ ဇာတ်တိုက်လေ့ကျင့်ခဲ့ကြခြင်းဖြစ်သည်။

ကျော်စိုး(ကော့သောင်း)

ပေါင်မြို့၌ မူးယစ်ဆေးဝါးတိုက်ဖျက်ရေးနေ့ အထိမ်းအမှတ် သတင်းစကား လက်ကမ်းစာစောင်များ ဖြန့်ဝေ

ပေါင် ဇွန် ၂၅

ဇွန် ၂၆ ရက်တွင် ကျရောက်သည့် အပြည်ပြည်ဆိုင်ရာ မူးယစ်ဆေးဝါးအလွဲသုံးမှုနှင့် တရားမဝင်ရောင်းဝယ်မှု တိုက်ဖျက်ရေးနေ့အထိမ်းအမှတ်အဖြစ် သတင်းစကား လက်ကမ်းစာစောင်များကို ပေါင်မြို့နယ် ပြန်ကြားရေးနှင့် ပြည်သူ့ဆက်ဆံရေးဦးစီးဌာနမှ ဝန်ထမ်းများက ဇွန် ၂၅ ရက်က ပြည်သူများလက်ဝယ်အရောက် လိုက်လံဖြန့်ဝေပေးခဲ့ကြောင်း သိရသည်။

အဆိုပါလက်ကမ်းစာစောင်တွင် နိုင်ငံတော်သမ္မတဦးဝင်းမြင့်က မူးယစ်ဆေးဝါးနှင့် စိတ်ကိုပြောင်းလဲစေသော ဆေးဝါးများအန္တရာယ်တားဆီးကာကွယ်ရေး ဗဟိုအဖွဲ့ဥက္ကဋ္ဌနှင့် အဖွဲ့ဝင်များအား မေလအတွင်းက တွေ့ဆုံရာတွင် ပြောကြားသည့် လမ်းညွှန်အမှာစကားမှ ကောက်နုတ်ချက်များ၊ နိုင်ငံတော်၏အတိုင်ပင်ခံပုဂ္ဂိုလ် ဒေါ်အောင်ဆန်းစုကြည် က လူငယ်ရေးရာမူဝါဒ မိတ်ဆက်ပြောကြားသည့် မိန့်ခွန်းမှ ကောက်နုတ်ချက်များ၊ မူးယစ်ဆေးဝါးနှင့် စိတ်ကိုပြောင်းလဲစေသော ဆေးဝါးများအန္တရာယ် တားဆီးကာကွယ်ရေးလုပ်ငန်းများ၊ အမျိုးသား မူးယစ်ဆေးဝါးထိန်းချုပ်ရေးမူဝါဒများ၊ မူးယစ်ဆေး၏ ဆိုးကျိုးများနှင့် ပညာပေးကဗျာ၊ ကာတွန်းများ ပါဝင်သည်။

အဆိုပါ လက်ကမ်းစာစောင်ကို ပြန်ကြားရေးနှင့် ပြည်သူ့ဆက်ဆံရေးဦးစီးဌာန (ရုံးချုပ်)မှ ထုတ်ဝေခြင်းဖြစ်ပြီး လက်ကမ်းစာစောင်များကို ပေါင်မြို့ရှိ စျေး၊ လက်ဖက်ရည်ဆိုင်၊ တက္ကစီဂိတ်များ၊ ကားဂိတ်များ၌ မြို့နယ်ပြန်/ဆက် ဝန်ထမ်းများက ပြည်သူများထံသို့ အခမဲ့ ဝေဝေပေးခဲ့ကြသည်။

ကိုဟိန်း(ပေါင်)

မင်းဘူးမြို့တွင် ဌာနဆိုင်ရာများပူးပေါင်း၍ အသိပညာပေးဟောပြောပွဲကျင်းပ

မင်းဘူး ဇွန် ၂၅

မကွေးတိုင်းဒေသကြီး မင်းဘူးမြို့ အမှတ်(၄)ရပ်ကွက် သူဌေးကုန်းရပ်ရှိ ဓမ္မာရုံတွင် မင်းဘူးမြို့နယ် ဌာနဆိုင်ရာများဖြစ်သော မင်းဘူးမြို့မရဲစခန်း၊ မြို့နယ် စားသုံးသူရေးရာဦးစီးဌာန၊ မြို့နယ်အားကစားနှင့် ကာယပညာဦးစီးဌာန၊ မြို့နယ်ကျန်းမာရေးဦးစီးဌာန၊ မြို့နယ်မီးသတ်ဦးစီးဌာနတို့မှ တာဝန်ရှိသူများ ပူးပေါင်း၍ ဒေသခံပြည်သူများအား အသိပညာပေးဟောပြောပွဲကို ဇွန် ၂၄ ရက်က ပြုလုပ်ခဲ့သည်။

ဟောပြောပွဲတွင် မြို့နယ်မီးသတ်ဦးစီးဌာန လက်ထောက်ဦးစီးမှူး ဦးဝေလင်းမှ မီးဘေးအန္တရာယ် တားဆီးကာကွယ်ရေးကိုလည်းကောင်း၊ စားသုံးသူရေးရာဦးစီးဌာန မြို့နယ်တာဝန်ခံ ဦးမြင့်ကြည်က စားသုံးသူ အကာအကွယ်ပေးရေးဥပဒေနှင့် ထုတ်ကုန်လုံခြုံမှုတွင် ပါဝင်ရမည့်အချက်များကိုလည်းကောင်း၊ မြို့နယ်ကျန်းမာရေးဦးစီးဌာန ကြီးကြပ်ရေးမှူး ဦးသန်းထွန်းက ကျန်းမာရေးဆိုင်ရာ သိကောင်းစရာများကိုလည်းကောင်း၊ မြို့မရဲစခန်းမှူးက သက်ငယ်မုဒိန်းမှု ပပျောက်ရေးနှင့် မှုခင်းများလျော့နည်းကျဆင်းရေး၊ မူးယစ်ဆေးဝါးအန္တရာယ် တားဆီးကာကွယ်ရေးနှင့် ယာဉ်စည်းကမ်း၊ လမ်းစည်းကမ်းဆိုင်ရာများကိုလည်းကောင်း အသိပညာပေးဟောပြောခဲ့ကြပြီး ဟောပြောပွဲအပြီးတွင် မင်းဘူးမြို့မရဲစခန်းမှတာဝန်ဖွဲ့ဝင်များက မှုခင်းကျဆင်းရေး အသိပညာပေး လက်ကမ်းစာစောင်များ ဖြန့်ဝေပေးခဲ့သည်။

မျိုးမြတ်(မင်းဘူး)

ပြည်သူများ ယာဉ်အန္တရာယ်ကင်းရှင်းစေရေးအတွက် မော်တော်ယာဉ်ကိုင်တွယ်အသုံးပြုမှု စာတွေ့သင်တန်းဖွင့်

မိုးနဲ ဇွန် ၂၅

ရှမ်းပြည်နယ်(တောင်ပိုင်း)လင်းခေးခရိုင် မိုးနဲမြို့နယ်တွင် မြန်မာနိုင်ငံရဲတပ်ဖွဲ့နှင့် နမ့်ခုံးရှမ်းများပရဟိတအသင်းတို့ ပူးပေါင်းမှုဖြင့် လမ်းအသုံးပြုသူ ပြည်သူများ၊ ယာဉ်မောင်းသူများ ယာဉ်အန္တရာယ်ကင်းရှင်းစေရေးအတွက် မော်တော်ယာဉ်မောင်းနှင်ထိန်းသိမ်းမှု စာတွေ့သင်ကြားခြင်း သင်တန်းကို ဇွန် ၂၄ ရက်က မိုးနဲမြို့ရှိ ကမ္ဘောဇခန်းမ၌ ဖွင့်လှစ်ခဲ့သည်။

အဆိုပါသင်တန်းတွင် မြို့နယ်စီမံခန့်ခွဲမှုကော်မတီဥက္ကဋ္ဌ ဦးစိုးထွဋ်က အမှာစကားပြောကြားပြီး လင်းခေးခရိုင် ယာဉ်ထိန်းရဲတပ်ဖွဲ့မှ ရဲအုပ်မျိုးလှိုင်ဝင်းက ယာဉ်အန္တရာယ်ကင်းရှင်းရေးဆိုင်ရာ သိကောင်းစရာများကိုလည်းကောင်း၊ Cargo Link Pongrawe Logistics Company Limited မှ ယာဉ်မောင်းနည်းပြ စိုင်းဥာဏ်လင်းအောင်က ယာဉ်တိုက်မှုများမှကာကွယ်ခြင်း၊ မော်တော်ယာဉ်မောင်းနှင်နေစဉ် အိပ်ပိုက်ခြင်းကြောင့် ဖြစ်ပေါ်နိုင်သောဆိုးကျိုးများ၊ ရာသီဥတုအမျိုးမျိုးတွင် မော်တော်ယာဉ်ထိန်းသိမ်းကိုင်တွယ်မှုများကို စာတွေ့သင်ကြားပို့ချပေးခဲ့သည်။ သင်တန်းဖွင့်ပွဲသို့ မြို့နယ်စီမံခန့်ခွဲမှုကော်မီဥက္ကဋ္ဌနှင့် တာဝန်ရှိသူများ၊ လင်းခေးခရိုင် ယာဉ်ထိန်းရဲတပ်ဖွဲ့မှ တာဝန်ရှိသူများ၊ နမ့်ခုံးရှမ်းများပရဟိတအသင်းဥက္ကဋ္ဌနှင့် အသင်းဝင်များ တက်ရောက်ခဲ့သည်။

မြို့နယ်(ပြန်/ဆက်)

မိတ္ထီလာ၌ ကျေးရွာအခြေခံပညာအထက်တန်းကျောင်း အဆင့်တိုးမြှင့်ဖွင့်လှစ်

မိတ္ထီလာ ဇွန် ၂၅

မိတ္ထီလာမြို့နယ် အလည်ရွာကျေးရွာအုပ်စု တည်ပင်ကုန်းကျေးရွာတွင် အခြေခံပညာအထက်တန်းကျောင်းအဆင့်တိုးမြှင့်ဖွင့်ပွဲကို ဇွန် ၂၅ ရက်က ကျင်းပခဲ့ပြီး ကျောင်းဆိုင်းဘုတ်သစ်ကို ပြည်သူ့လွှတ်တော်ကိုယ်စားလှယ် ဒေါက်တာမောင်သင်း၊ ခရိုင်ပညာရေးမှူး ဒေါက်တာကျော်လွင်၊ တာဝန်ခံမြို့နယ်ပညာရေးမှူး ဒေါ်ဥမ္မာမြင့်နှင့် ကျောင်းအကျိုးဆောင်အဖွဲ့ဝင် ဦးခင်မောင်တင့်တို့ က ဖဲကြိုးဖြတ်ဖွင့်လှစ်ပေးသည်။

ထို့နောက် တာဝန်ရှိသူများက အမှာစကားပြောကြားပြီး ကျောင်း၏ ဘဏ္ဍာရေးမှူး ဦးမြင့်သိန်းက ဌေစာရင်းရှင်းတမ်းကို ရှင်းလင်းပြောကြားကာ ၂၀၁၇-၂၀၁၈ ပညာသင်နှစ် တက္ကသိုလ်ဝင်တန်းစာမေးပွဲတွင် အောင်မြင်ခဲ့သည့် ကျောင်းသား ကျောင်းသူများအား တာဝန်ရှိသူများက ဂုဏ်ပြုဆုများ ပေးအပ်ချီးမြှင့်ခဲ့သည်။ တည်ပင်ကုန်းကျေးရွာ အခြေခံပညာအထက်တန်းကျောင်းတွင် တည်ပင်ကုန်းကျေးရွာနှင့် အနီးပတ်ဝန်းကျင်ကျေးရွာများမှ မူလတန်း၊ အလယ်တန်းနှင့် အထက်တန်းအဆင့် ကျောင်းသား ကျောင်းသူ ၅၄၉ ဦး တက်ရောက်လျက်ရှိကြောင်း သိရသည်။

ချမ်းသာ(မိတ္ထီလာ)

ကျုံပျော်မြို့နယ်၌ သမဝါယမ အစည်းအဝေးပြုလုပ်

ကျုံပျော် ဇွန် ၂၅

ဧရာဝတီတိုင်းဒေသကြီး ကျုံပျော်မြို့နယ်အတွင်းရှိ သမဝါယမအသင်းများ၏ ၂၀၁၇-၂၀၁၈ ဘဏ္ဍာရေးနှစ်အတွက် နှစ်ပတ်လည်အစည်းအဝေးကို မြို့နယ်သမဝါယမဦးစီးဌာနရုံး၌ ဇွန် ၂၅ ရက်က ပြုလုပ်ခဲ့သည်။

အစည်းအဝေးတွင် မြို့နယ်သမဝါယမအသင်းစုဥက္ကဋ္ဌ ဦးသောင်းရွှေနှင့် မြို့နယ်အုပ်ချုပ်ရေးမှူး ဦးအောင်စိုးမိုးတို့က အမှာစကားပြောကြားပြီး မြို့နယ်သမဝါယမဦးစီးဌာနမှူးက မြို့နယ်အတွင်း သမဝါယမလုပ်ငန်းကိစ္စရပ်များနှင့် ပတ်သက်၍ ရှင်းလင်းဆွေးနွေးခဲ့သည်။ ထို့နောက် မြို့နယ်အတွင်းရှိ သမဝါယမအသင်းများ၏ အသင်းသား မိသားစုဝင်များထဲမှ တက္ကသိုလ်ဝင်တန်း အောင်မြင်သူနှင့် ဂုဏ်ထူးရရှိကြသူ ကျောင်းသား ကျောင်းသူ ၁၆ ဦးအား ဆုများကို တာဝန်ရှိသူများက ပေးအပ်ချီးမြှင့်ခဲ့သည်။

ဧရာဝတီတိုင်းဒေသကြီး ကျုံပျော်မြို့နယ် သမဝါယမအသင်းစုလီမိတက်တွင် စိုက်ပျိုးထုတ်လုပ်ရေး သမဝါယမအသင်း ၁၁၃ သင်း၊ မွေးမြူရေးနှင့် အထွေထွေ သမဝါယမအသင်း ၅၅ သင်း ပါဝင်ဖွဲ့စည်းထားပြီး စုစုပေါင်း သမဝါယမအသင်း ၁၈၆ သင်းရှိကာ အသင်းသားများနှင့် မိသားစုဝင်များ၏ လူမှုစီးပွားဘဝ ဖွံ့ဖြိုးရေးအတွက် အတိုးနှုန်းသက်သာသည့် ချေးငွေထုတ်ချေးပေးခြင်း၊ စုဆောင်းငွေအပေါ်တွင် အတိုးပြန်လည်ပေးအပ်ခြင်းနှင့် လယ်ယာသုံးစက်ကိရိယာများ အရစ်ကျရောင်းချပေးခြင်းတို့ကို စနစ်တကျဆောင်ရွက်ပေးလျက်ရှိကြောင်း သိရသည်။

နေဝင်းမြင့်(ပြန်/ဆက်)

ဧရာဝတီတိုင်းဒေသကြီး အိမ်မဲမြို့နယ်မှ တောင်သူများအား မိုးစပါးစိုက်ပျိုးစရိတ် ချေးငွေများကို မြို့နယ် မြန်မာ့လယ်ယာဖွံ့ဖြိုးရေးဘဏ်မှ ဆက်လက်ထုတ်ချေးပေးလျက်ရှိရာ ချေးငွေထုတ်နေသည့် တောင်သူများအား ဇွန် ၂၅ ရက်က တွေ့ရစဉ်။ (ချေးငွေများကို မေ ၁၈ ရက်မှ စတင်ထုတ်ပေးနေခြင်းဖြစ်ပြီး ကျေးရွာအုပ်စု ၉၈ စုမှ တောင်သူလယ်သမား ၁၅၃၆၅ ဦးအား ချေးငွေ ကျပ်သန်းပေါင်း ၁၄၇၀၀ ထုတ်ချေးသွားရန် လျာထားသည့်အနက် ဇွန် ၂၅ ရက်အထိ တောင်သူ တစ်သောင်းနီးပါး၏ စိုက်ပျိုးမြေ ၆က ၆၃၀၀၀ ကျော်အတွက် ချေးငွေကျပ်သန်းပေါင်း ၉၄၀၀ ကျော် ထုတ်ပေးထားပြီးဖြစ်ကြောင်း သိရသည်။)

မြို့နယ်(ပြန်/ဆက်)

အောင်လအန်ဆန်(မြန်မာစပါးအုံးမြွေ)ရဲ့ အမိမြေ ချန်ပီယံခါးပတ် ကာကွယ်ပွဲ ယခင်ပွဲများကဲ့သို့ ရိုးရှင်းလွယ်ကူနိုင်ပါ့မလား

သတင်းဆောင်းပါး - မောင်စိန်လွင်(မြန်မာ့အလင်း)၊ ဓာတ်ပုံ- မင်းထက်

လတ်တလော ပြည်သူများစိတ်ဝင်စားနေတဲ့ အောင်လအန်ဆန် (မြန်မာစပါးအုံးမြွေ)ရဲ့ MMA ကမ္ဘာ့မစ်ဒယ်ဝိတ်တန်းချန်ပီယံကာကွယ်ပွဲကြီး နီးလာပြီဖြစ်ပါတယ်။ ကမ္ဘာ့မစ်ဒယ်ဝိတ်တန်း ချန်ပီယံခါးပတ်လုပွဲကြီးဖြစ်တဲ့ Mixed Martial Arts (ကိုယ်ခံပညာပေါင်းစုံအတိုက်ပြိုင်ပွဲကြီး)ကို ယခုလ ဇွန် ၂၉ ရက် ည ၆ နာရီခွဲမှာ ရန်ကုန်မြို့ သယ်နံးကျွန်းမြို့နယ် သုဝဏ္ဏမိုးလုံလေလုံအားကစားရုံမှာ ကျင်းပတော့မှာပါ။ အမိမြေမှာ ယှဉ်ပြိုင်ထိုးသတ်ရမယ့် အောင်လအန်ဆန်ဟာ ကမ္ဘာ့ဟဲဗီးဝိတ်ချန်ပီယံခါးပတ်နဲ့ ကမ္ဘာ့မစ်ဒယ်ဝိတ်တန်း ချန်ပီယံခါးပတ်တို့ကို လတ်တလော ပိုင်ဆိုင်ထားသူတစ်ဦးဖြစ်ပါတယ်။ ယခုယှဉ်ပြိုင်ထိုးသတ်မယ့် ချန်ပီယံခါးပတ်ကာကွယ်ပွဲကတော့ ကမ္ဘာ့မစ်ဒယ်ဝိတ်တန်း ချန်ပီယံခါးပတ်ပွဲပဲဖြစ်ပါတယ်။

ကမ္ဘာ့မစ်ဒယ်ဝိတ်တန်းချန်ပီယံလုပွဲတွင် ယှဉ်ပြိုင်ထိုးသတ်မည့် အောင်လအန်ဆန်(မြန်မာ)နှင့် စိန်ခေါ်သူ ဂျပန်နိုင်ငံသား ဟာဆီဂါဝါ

မှတ်တမ်းကောင်း

MMA ရဲ့ကမ္ဘာ့မစ်ဒယ်ဝိတ်တန်း ခါးပတ်လုပွဲကြီးကို စိန်ခေါ်သူ ဂျပန်နိုင်ငံသား ကမ်ဟာဆီဂါဝါက လက်ရှိချန်ပီယံ အောင်လအန်ဆန်ကို စိန်ခေါ်ယှဉ်ပြိုင်ထိုးသတ်မှာဖြစ်ပါတယ်။ ဟာဆီဂါဝါဟာ အသက် ၃၀ နှစ်သာရှိသေးပြီး လက်ရှိချန်ပီယံ အောင်လအန်ဆန်ထက် နှစ်နှစ်ငယ်ရွယ်သူပါ။ လက်ရှိ MMA ယှဉ်ပြိုင်ထိုးသတ်ခဲ့တဲ့ပွဲပေါင်း ၁၉ ပွဲမှာ ၁၆ ပွဲနိုင်၊ တစ်ပွဲသရေနဲ့ နှစ်ပွဲရှုံးရလဒ်ကို ပိုင်ဆိုင်ထားတဲ့ လက်ဝှေ့ကျော်တစ်ဦးဖြစ်ပါတယ်။ အထူးသဖြင့် ဆီဂါဝါဟာ ဂျူဒို၊ နပမ်းနဲ့ ဂျူဂျစ်စုတို့ကို တိုက်ခိုက်ရာမှာ ကျွမ်းကျင်ပိုင်နိုင်သူတစ်ဦးဖြစ်ပြီး လျင်မြန်သွက်လက်မှုရှိသလို ကစားရာမှာလည်း တစ်ဖက်ပြိုင်ဘက်အပေါ် ပါဝါအပြည့်သုံးကာ ကောင်တာ၊ ဖိုက်တာမျှကာ အသုံးပြုကစားတတ်သူတစ်ဦးပါ။ အရပ်အမောင်း ၅ ပေ ၁၁ လက်မရှိကာ လက်ရှိချန်ပီယံ အောင်လအန်ဆန်နဲ့ အရပ်အမောင်း အနည်းငယ်ကွာဟမှုရှိနေပါတယ်။ ကီလိုဝိတ်တန်းအားဖြင့် ၁၈၅ ပေါင်ရှိပြီး လက်ရှိ Independent မှာ လေ့ကျင့်နေသော လက်ဝှေ့ကျော်တစ်ဦးဖြစ်ကာ ပြီးခဲ့သော ဇေဖော်ဝါရီ ၂၄ ရက်က မစ်ဒယ်ဝိတ်တန်းမှ ဂျပန်နိုင်ငံသား Genpei Hayashi ကို ပထမအချီ ၃ မိနစ် ၀၉ စက္ကန့်မှာ အလဲထိုးနဲ့ နိုင်ထားသူတစ်ဦးဖြစ်သလို အနိုင်ရသော ပြိုင်ပွဲတိုင်း ပထမအချီမှာပင် ပြိုင်ဘက်တိုင်းကို ပွဲသိမ်းအနိုင်ယူထားသော လက်ဝှေ့မှတ်တမ်းကောင်း ပိုင်ဆိုင်ထားသူတစ်ဦးဖြစ်ပါတယ်။

ငါးကြိမ်မြောက်အနိုင်ရ

စိန်ခေါ်သူကို အမိမြေမှာ လက်ခံယှဉ်ပြိုင်ထိုးသတ်မယ့် ကမ္ဘာ့မစ်ဒယ်ဝိတ်တန်း ချန်ပီယံ အောင်လအန်ဆန်ကတော့ အမိမြေမှာ ခြောက်ကြိမ်မြောက် ယှဉ်ပြိုင်ထိုးသတ်မှာဖြစ်ပါတယ်။ မြန်မာနိုင်ငံမှာ ၂၀၁၅ ခုနှစ်ကတည်းက စတင်ခြေချခဲ့တဲ့ MMA ပြိုင်ပွဲကြီးဟာ စင်ကာပူနိုင်ငံအခြေစိုက် One Championship အဖွဲ့က ဦးဆောင်ပြီး ကမ္ဘာ့နိုင်ငံများဆီသို့ လစဉ်နီးပါးလှည့်လည်ကျင်းပနေတာပါ။ ယခုသုံးနှစ်ကျော်၊ လေးနှစ်တာ ကာလအတွင်း MMA ပြိုင်ပွဲတွေကို မြန်မာနိုင်ငံမှာ အိမ်ရှင်အဖြစ်ကျင်းပခဲ့တာ စုစုပေါင်း ခုနစ်ကြိမ်မြောက် ရှိပြီဖြစ်ပါတယ်။ ပြီးခဲ့တဲ့ ၂၀၁၇ ခုနှစ် နိုဝင်ဘာ ၃ ရက်က ငါးကြိမ်မြောက် ကျင်းပခဲ့ပြီး ၂၀၁၈ခုနှစ် ဖေဖော်ဝါရီ ၂၃ ရက်ကတော့ မြန်မာနိုင်ငံအနေဖြင့် ဆဋ္ဌမအကြိမ်မြောက် အိမ်ရှင်အဖြစ်လက်ခံကျင်းပခဲ့တာပါ။ အိမ်ရှင်အဖြစ် ဆဋ္ဌမအကြိမ်မြောက် ကျင်းပခဲ့တဲ့ MMA ပြိုင်ပွဲရဲ့ ဟဲဗီးဝိတ်ရွှေခါးပတ်လုပွဲမှာ အောင်လအန်ဆန်ဟာ ဘရာဇီးနိုင်ငံသား အလက်ဇန်ဒရီမချာဒိုနှင့် စိန်ခေါ်ယှဉ်ပြိုင်ထိုးသတ်ရာ ပထမအချီ ၅၆ စက္ကန့်မှာပဲ အလဲထိုးနဲ့အနိုင်ရခဲ့ပါတယ်။ ဒီပွဲမှာ အောင်လအန်ဆန်(မြန်မာစပါးအုံးမြွေ)ရဲ့ဒုတိယမြောက် ချန်ပီယံခါးပတ်ကို ပိုင်ဆိုင်ခဲ့သလို အမိမြန်မာနိုင်ငံမှာ ငါးကြိမ်မြောက် အနိုင်ရလိုက်တာလည်း ဖြစ်ပါတယ်။

စံချိန်တင်များပြား

မြန်မာပြည် ကချင်ပြည်နယ်ဖွား အောင်လအန်ဆန်ဟာ ၂၀၁၆ခုနှစ် မတ် ၁၈ ရက်က မြန်မာနိုင်ငံမှာ ဒုတိယအကြိမ်ကျင်းပတဲ့ MMA ပြိုင်ပွဲမှာ အီဂျစ်နိုင်ငံသား မိုဟာမက်အလီနဲ့ စတင်ယှဉ်ပြိုင်ထိုးသတ်ခဲ့တာဖြစ်ပါတယ်။ အဲဒီပွဲမှာ အီဂျစ်နိုင်ငံသား မိုဟာမက်အလီကို ဂျူဂျစ်စုနည်းနဲ့ အနိုင်ရခဲ့ပြီး နောက်ငါးလအကြာ စက်တင်ဘာ ၆ ရက်မှာ ပိုလန်နိုင်ငံသား မိုက်ကယ်ပတ်စတာနက်နဲ့ ဒုတိယမြောက်ယှဉ်ပြိုင်ထိုးသတ်ရာမှာလည်း အမှတ်နဲ့ အနိုင်ရခဲ့ပါတယ်။ အဲဒီနောက် အောင်လအနေနဲ့ မြန်မာနိုင်ငံမှာ တတိယမြောက် ယှဉ်ပြိုင်ထိုးသတ်ခဲ့တဲ့ MMA မစ်ဒယ်ဝိတ်တန်း ကမ္ဘာ့ချန်ပီယံလုပွဲမှာတော့ လက်ရှိချန်ပီယံ ရုရှားနိုင်ငံသား ဗစ်တာလီဘစ်ဒက်ရ်ကို စိန်ခေါ်ယှဉ်ပြိုင်ထိုးသတ်ရာမှာ အမှတ်နဲ့အနိုင်ရခဲ့ပြီး လက်ရှိ ကမ္ဘာ့မစ်ဒယ်ဝိတ်တန်း ချန်ပီယံခါးပတ်ကို ပိုင်ဆိုင်ခဲ့တာဖြစ်ပါတယ်။ ယင်း MMA မစ်ဒယ်ဝိတ်တန်း ကမ္ဘာ့ချန်ပီယံလုပွဲကြီးကို ၂၀၁၇ ခုနှစ် ဇွန် ၃၀ ရက်မှာ သယ်နံးကျွန်းမြို့နယ် သုဝဏ္ဏမိုးလုံလေလုံအားကစားရုံမှာကျင်းပခဲ့ရာ မြန်မာနိုင်ငံ ကချင်ပြည်နယ်ဖွား အောင်လအန်ဆန်ကို အားပေးသူပရိသတ် သုံးသောင်းကျော်အထိ စံချိန်တင်များပြားခဲ့ပါတယ်။

ကမ္ဘာ့ဟဲဗီးဝိတ်တန်းချန်ပီယံလုပွဲတွင် အောင်လအန်ဆန်(မြန်မာ)နှင့် မချာဒို(ဘရာဇီး)တို့ ယှဉ်ပြိုင်ထိုးသတ်ခဲ့စဉ်။

အားပြုကစား

အောင်လအန်ဆန် ယှဉ်ပြိုင်ထိုးသတ်ခဲ့တဲ့ MMA ပြိုင်ပွဲ ၃၂ ပွဲမှာ ၂၂ ပွဲနိုင် ၁၀ ပွဲရှုံး ရလဒ်ကို ပိုင်ဆိုင်ထားသလို MMA ရဲ့ ကမ္ဘာ့မစ်ဒယ်ဝိတ်တန်းနဲ့ ကမ္ဘာ့ဟဲဗီးဝိတ်တန်းတို့ရဲ့ လက်ရှိချန်ပီယံတစ်ဦးလည်း ဖြစ်ပါတယ်။ အရပ်အမောင်းအားဖြင့် ယခုစိန်ခေါ်ယှဉ်ပြိုင်ထိုးသတ်သူ ဆီဂါဝါထက် အနည်းငယ်မြင့်ပြီး ဂျူဂျစ်စု နည်းကို အားပြုကစားတတ်သော်လည်း ပြိုင်ဘက်ကစားသမားပေါ်မူတည်ကာ လက်သီးနှင့် ခြေကန်ချက်တို့ဖြင့်လည်း ပွဲသိမ်းအနိုင်ယူတတ်တဲ့ လက်ဝှေ့ကျော်တစ်ဦးပါ။ လတ်တလော Crazy 88 Brazilian Jiujitsu ကလပ်တွင် လေ့ကျင့်နေသူတစ်ဦးဖြစ်ပြီး ယခုချန်ပီယံခါးပတ်ကာကွယ်ပွဲမှာ အတတ်နိုင်ဆုံးကာကွယ်ကာ အနိုင်ယူ ယှဉ်ပြိုင်ထိုးသတ်မည်ဖြစ်သော်လည်း ယခင်ပွဲများကဲ့သို့ လွယ်ကူမည်မဟုတ်ကြောင်း အောင်လအန်ဆန်ကိုယ်တိုင် ရင်ဖွင့်ထားပါတယ်။

အမှန်တကယ်

One Championship အဖွဲ့က ကြီးမှူးကျင်းပနေတဲ့ MMA ပြိုင်ပွဲတွေကို မြန်မာနိုင်ငံမှာ ၂၀၁၅ ခုနှစ် ဇူလိုင် ၁၈ ရက်ကတည်းက စတင်ကျင်းပခဲ့ရာမှာ ယခုအကြိမ်ဟာ သတ္တမအကြိမ်မြောက် ကျင်းပမှာဖြစ်ပြီး အောင်လအန်ဆန်အနေနဲ့ ယခင်ပွဲများကဲ့သို့ လွယ်လင့်တကူအနိုင်ရဖို့တော့ ခက်ခဲမှာဖြစ်ပါတယ်။ အောင်လအန်ဆန် ယှဉ်ပြိုင်ထိုးသတ်မယ့်ပြိုင်ဘက်ဟာ ဂျူဒိုကစားသမားကောင်းတစ်ဦးဖြစ်သလို လျင်မြန်မှုအပိုင်းမှာလည်း သူ့မတူလက်ဝှေ့ကျော်တစ်ဦးဖြစ်တာကြောင့် ယခုရွှေခါးပတ်ကာကွယ်ပွဲကတော့ အောင်လအနေနဲ့ အမိမြေမှာ အမှန်တကယ်ရုန်းကန်ရမှာဖြစ်ပါတယ်။

ပြန်လည်တုံ့ပြန်

အောင်လအန်ဆန် ယှဉ်ပြိုင်ထိုးသတ်ခဲ့တဲ့ One Championship ပြိုင်ပွဲတွေကို ပြန်လည်သုံးသပ်ကြည့်ရင် အောင်လအန်ဆန်ရဲ့နိုင်ပွဲအများစုဟာ ပထမအချီ၊ ဒုတိယအချီအတွင်းမှာပဲ တစ်ဖက်ပြိုင်ဘက်ကို အသာစီးယူယှဉ်ပြိုင်ခဲ့သည်များ ရှိနေပါတယ်။ အောင်လအန်ဆန်အနေနဲ့ ငယ်ဂုဏ်ရှိတဲ့ ဟာဆီဂါဝါကို အနိုင်ယူနိုင်ဖို့ နည်းဗျူဟာများ ချမှတ်ယှဉ်ပြိုင်မှသာ အခွင့်အရေးကောင်းရမှာ ဖြစ်ပါတယ်။ သူတစ်ပြန် ကိုယ်တစ်လှည့် တိုက်စစ်ဖွင့်ကစားရင်လည်း အားမတန်လို့ မာန်လျှော့လိုက်ရတဲ့ ကိန်းဆိုက်သွားနိုင်ပါတယ်။ အောင်လအန်ဆန်ဟာ ပြီးခဲ့တဲ့ MMA ကမ္ဘာ့ချန်ပီယံဟဲဗီးဝိတ် တန်းခါးပတ်လုပွဲမှာ ဘရာဇီးနိုင်ငံသား မချာဒိုကို အမြင့်ခြေကန်ချက်နဲ့ အနိုင်ရခဲ့မှုအပေါ် ဝေဖန်မှုအချို့ ရှိခဲ့သော်လည်း ယခုစိန်ခေါ်ပွဲမှာတော့ အဲဒီလောက် လွယ်ကူမည်မဟုတ်ကြောင်း ဆီဂါဝါက ပြန်လည်တုံ့ပြန်ပြောဆိုထားပါတယ်။

အဆင့်မြင့်လေ့ကျင့်

ပြီးခဲ့ပွဲမှာ ပထမအချီ စက္ကန့်ပိုင်းမှာပဲ အလဲထိုးနဲ့ အနိုင်ရပြီးနောက် ယခုစိန်ခေါ်ပွဲမှာ ဘယ်နည်း၊ ဘယ်ပုံနဲ့ ယှဉ်ပြိုင်ထိုးသတ်မည်ဆိုတာ အောင်လအန်ဆန်အနေနဲ့ လတ်တလောဖွင့်ဟပြောဆိုခြင်းမရှိသေးသော်လည်း ချန်ပီယံခါးပတ်ကိုတော့ အမိမြေပေါ်မှာ ဆက်လက်သိမ်းပိုက်မယ်လို့ ကြုံးဝါးနေပါတယ်။ လေ့ကျင့်မှုအပိုင်းမှာလည်း ယခင်ထက် ပိုမိုလေ့ကျင့်လျက်ရှိပြီး နည်းစနစ်ပိုင်းဆိုင်ရာလည်း ပိုမိုအဆင့်မြင့် လေ့ကျင့်နေတယ်လို့ ပြောဆိုထားပါတယ်။

တွဲဆိုင်း ၁၀ ဆိုင်း

မြန်မာနိုင်ငံမှာ သတ္တအကြိမ်မြောက် ကျင်းပမယ့် MMA ကမ္ဘာ့ချန်ပီယံမစ်ဒယ်ဝိတ်တန်းပြိုင်ပွဲမှာ အဓိကပွဲစဉ်အနေဖြင့် အောင်လအန်ဆန်(မြန်မာ)နှင့် ကမ်ဟာဆီဂါဝါ(ဂျပန်)၊ လီအန်ရှိအစ်ဆာ(ဘရာဇီး)နှင့် ရိုမန်(ဂူအမ်)၊ ဆာမီဆာနာ(ပြင်သစ်)နှင့် အဆာမီ(ထိုင်း)၊ ဆာကီတာရိ(ထိုင်း)နှင့် မာဂျာဝမ်(တရုတ်)၊ ရဖာလီ(ဘရာဇီး)နှင့် ရာမာဒါ(ဂျပန်)၊ ဂျဆော(အာဖဂန်နစ္စတန်)နှင့် ရှန်းလီ(တရုတ်)၊ မီဒို(ဖိလစ်ပိုင်)နှင့် ကွန်ဆရီချိုင်း(ထိုင်း)၊ ပက်ပါရာသီ(ထိုင်း)နှင့် ဇာတုန်း(ပြင်သစ်)၊ စောဒါဝိတ်(မြန်မာ)နှင့် စောမိုက်ရိုင်း(မြန်မာ)၊ ကွန်ပတန်(ဩစတြေးလျ)နှင့် ဆမ်ပါ(အမေရိကန်) မြန်မာတွဲဆိုင်းအပါအဝင် စုစုပေါင်း တွဲဆိုင်း ၁၀ ဆိုင်း ယှဉ်ပြိုင်ထိုးသတ်ကြမှာဖြစ်ပါတယ်။

အထူးစိတ်ဝင်စား

ယခုယှဉ်ပြိုင်ထိုးသတ်မယ့် ကမ္ဘာ့မစ်ဒယ်ဝိတ်တန်း ချန်ပီယံခါးပတ်ကာကွယ်ပွဲမှာတော့ စိန်ခေါ်သူ ဂျပန်နိုင်ငံသား ဆီဂါဝါနဲ့ အမိမြေမှာ လက်ခံယှဉ်ပြိုင်ထိုးရမယ့် အောင်လအန်ဆန်တို့ဟာ နှစ်ဦးစလုံး ဂျူဒို၊ ဂျူဂျစ်စု ကစားသမားများဖြစ်လို့ ပြိုင်ဆိုင်မှုပြင်းထန်မှာတော့ အမှန်ပဲဖြစ်ပါတယ်။ ဒါကြောင့် မြန်မာပြည် ကချင်ပြည်နယ်ဖွား အောင်လအန်ဆန်အနေဖြင့် စိန်ခေါ်သူ ဂျပန်နိုင်ငံသား ဟာဆီဂါဝါကို သူကျွမ်းကျင်ရာ ဂျူဂျစ်စုနည်းနဲ့ ယှဉ်ပြိုင်အနိုင်ယူမလား၊ အမှတ်ပေးစနစ်ဖြစ်လို့ ကစ်ဘောက်ဆင်နည်းနဲ့ပဲ ယှဉ်ပြိုင်ကာ အနိုင်ယူမလားဆိုတာ မြန်မာပြည်ပရိသတ်များ အထူးစိတ်ဝင်စားနေကြပါတယ်။ ဒါကြောင့် စိန်ခေါ်သူ ဟာဆီဂါဝါကဲ့သို့ MMA ကမ္ဘာ့မစ်ဒယ်ဝိတ်တန်း ချန်ပီယံခါးပတ်ကို ပိုင်ဆိုင်သွားမလား၊ လက်ရှိချန်ပီယံကပဲ ဆက်လက်ကာကွယ်သွားနိုင်မလားဆိုတာကိုတော့ မျှားမကြာမီ ဇွန် ၂၉ ရက်ညပိုင်းမှာ ရန်ကုန်မြို့သယ်နံးကျွန်းမြို့နယ် သုဝဏ္ဏမိုးလုံလေလုံ အားကစားပြိုင်ပွဲရုံကြီးမှာ စောင့်ကြည့်ရတော့မှာဖြစ်ပါကြောင်း။ ။

မိုးကြိုပဲမျိုးစုံထွက်ချိန်ဖြစ်၍ မန္တလေးပဲစျေးကွက်၌ အလုပ်အကိုင်အခွင့်အလမ်း ပေါများ

မန္တလေး ဇွန် ၂၅

မိုးရာသီအကြို ပဲမျိုးစုံ ထွက်ရှိနေချိန်ဖြစ်သည့် ယခုရာသီတွင် မန္တလေးပဲစျေးကွက်၌ အလုပ်အကိုင် အခွင့်အလမ်းများ ပေါများလျက်ရှိကြောင်း မန္တလေးမြို့မှ ဦးစိုးဝင်းမြင့်(စိုးဝင်းမြင့်ပွဲရုံ)က ပြောသည်။

ယခုလို မိုးကြိုကာလဖြစ်သည့် ဇွန်လနှင့် ဇူလိုင်လ အတွင်း ပဲတီစိမ်းနှင့် ပဲမျိုးစုံအပါအဝင် နှမ်းနှင့် ပြောင်းသီးနုံစုံ စတင်ပေါ်ထွက်လေ့ရှိပြီး မြို့နယ်အသီးသီးမှ ပဲစိုက်တောင်သူများ တင်ပို့ရောင်းချလာသည့် သီးနှံများမှာ မန္တလေးမြို့ရှိ ပွဲရုံအသီးသီးသို့ နေ့စဉ်ဝင်ရောက်လာမှုကြောင့် အလုပ်သမားများအတွင် အလုပ်အကိုင်အခွင့်အလမ်းများ ပိုမိုရရှိလာခြင်းဖြစ်သည်။ ထို့အပြင် အိန္ဒိယက ပဲစင်းငုံနှင့် မတ်ပဲများကို ပြန်လည်ပဲယယူမည့် သတင်းများကြောင့်လည်း မေလအတွင်းမှစ၍ ပဲစျေးကွက် ပြန်လည်သက်ဝင်လှုပ်ရှားလာကာ အလုပ်အကိုင် အခွင့်အလမ်းများ ပိုများလာကြောင်း သိရသည်။

"မန္တလေးမြို့က အခြားမြို့တွေထက်စာရင် စီးပွားရေး အချက်အချာကျတဲ့ မြို့တော်ဖြစ်နေတဲ့အတွက် မြို့နယ်စုံကထွက်ရှိလာတဲ့ သီးနှံတွေဟာ မန္တလေးကို စုရပ်လုပ်ပြီး ပြည်တွင်း၊ ပြည်ပတင်ပို့ရောင်းချမှုတွေ ဆောင်ရွက်ရတာကြောင့် ဒီလို ပဲစုံထွက်တဲ့ရာသီမှာ ပွဲရုံတွေမှာ လုပ်ကြတဲ့ အလုပ်သမားတွေ အလုပ်ပေါပြီး ဝင်ငွေကောင်းကြတယ်၊ မိုးဦးနဲ့ ဆောင်းဦးရာသီမှာ မန္တလေးပဲစျေးကွက်မှာ အလုပ်အကိုင်တွေ ပေါများတယ်"ဟု ဦးစိုးဝင်းမြင့်က ပြောသည်။

မကွေးတိုင်းဒေသကြီး ဆိပ်ဖြူမြို့နယ်မှ မန္တလေးမြို့ရှိ ပွဲရုံသို့ လာရောက်အလုပ်လုပ်ကိုင်နေသည့် ကိုစိုးနိုင်ကလည်း "ရွာမှာဆိုရင် ဒီလိုမိုးတွင်းကာလမှာ အလုပ်မရှိကြဘူး၊ ကျွန်တော်တို့လိုလူငယ်တွေ အခုလို မန္တလေးမြို့မှာ အိမ်ငှားနေပြီး ဒီပွဲရုံအလုပ်ကို လာလုပ်တဲ့အတွက် မိသားစုခြောက်ဦး အဆင်ပြေပြေနဲ့ နေနိုင်တယ်၊ အခုလိုရာသီမှာတော့ နေ့စဉ်လုပ်အားခ တစ်သောင်းလောက်ရတဲ့အတွက် အိမ်ပြန်လှတာပေါ့ဗျာ" ဟု ပြောသည်။

မန္တလေးမြို့တွင် အထက်မြန်မာပြည် မြို့နယ် အသီးသီးမှ ဝင်ရောက်လာသည့် ပဲမျိုးစုံကို တစ်ဆင့် ပြန်လည်လက်ကားရောင်းဝယ်နေသော ပွဲရုံပေါင်းတစ်ထောင်ကျော် ရှိသည့်အပြင် ဆန်၊ လက်ဖက်၊ ထန်းလျက်နှင့် ကြံသကာပွဲရုံများ၊ ငရုတ်နှင့်သစ်သီးပွဲရုံများလည်း ဖွင့်လှစ်ထားရှိကြောင်း သိရသည်။

မင်းထက်အောင်(မန်းကိုယ်ပွား)

ကယားပြည်နယ် ဝမ်ကန်ကျေးရွာ၌ အိမ်တိုင်ရာရောက် ရေမီတာစနစ်ဆောင်ရွက်ခြင်းလုပ်ငန်း ကွင်းဆင်းစစ်ဆေး

မယ်ခဲ့ ဇွန် ၂၅

ကျေးလက်ဒေသဖွံ့ဖြိုးတိုးတက်ရေးဦးစီးဌာနမှ ဒုတိယညွှန်ကြားရေးမှူး ဦးစောဒီးဒီသည် ဘော်လခခရိုင် ကျေးလက်ဦးစီးမှူး ဦးစိုးလင်း၊ မြို့နယ် ကျေးလက်ဦးစီးမှူး ဦးမိုးအောင်နှင့် ဝန်ထမ်းများနှင့်အတူ မြို့နယ်ကျေးလက်ဒေသ ဖွံ့ဖြိုးတိုးတက်ရေးဦးစီးဌာန၏ ခွင့်ပြုရန်ပုံငွေဖြင့် ဆောင်ရွက်လျက်ရှိသော ကျေးလက်ဒေသဖွံ့ဖြိုးရေးလုပ်ငန်းများကို ဇွန် ၂၅ ရက်က ကွင်းဆင်းစစ်ဆေးခဲ့ကြောင်း သိရသည်။

ကွင်းဆင်းစစ်ဆေးရာတွင် ကျေးလက်ဒေသ ဖွံ့ဖြိုးတိုးတက်ရေးဦးစီးဌာန၏ ၂၀၁၈-၂၀၁၉ ဘဏ္ဍာနှစ် ပထမခြောက်လအတွင်း ခွင့်ပြုငွေကျပ် ၆ ဒသမ ၇၂ သန်းဖြင့် ဝမ်ကန်ကျေးရွာ အိမ်တိုင်ရာရောက် ရေမီတာစနစ်ဖြင့် ရေဖြန့်ဝေရေးလုပ်ငန်း၊ ခွင့်ပြုငွေကျပ် ၅ ဒသမ ၈၂ သန်းဖြင့် မယ်ဆည်နမ်ကျေးရွာ လက်တူးတွင်း တူးဖော်ခြင်း လုပ်ငန်းများ ဆောင်ရွက်နေမှုတို့ကို တိုးတက်မှု၊ သတ်မှတ်ချိန်အတွင်းပြီးစီးမှု ရှိ၊ မရှိ၊ သတ်မှတ်အရည်အသွေးတို့ဖြင့် ဆောင်ရွက်ထားခြင်း ရှိ၊ မရှိ စစ်ဆေးပြီး လိုအပ်ချက်များကို ဖြည့်ဆည်းဆောင်ရွက်ပေးခဲ့သည်။

မြို့နယ်(ပြန်/ဆက်)

နတ်တလင်း၌ ရေကြီး၍ပျက်စီးသော ကျေးရွာချင်းဆက်လမ်းကို စုပေါင်းပြုပြင်

နတ်တလင်း ဇွန် ၂၅

ပဲခူးတိုင်းဒေသကြီး နတ်တလင်းမြို့နယ်အတွင်း မိုးသည်းထန်စွာရွာသွန်းခြင်းနှင့် နွားသတ်ချောင်း ရေကြီးရေလျှံမှုတို့ကြောင့် နတ်တလင်း-တာပွန်-ချင်းကုန်းကံလမ်းတွင် လမ်းအရှည် ပေ ၃၀၀ ခန့် ပျက်စီးသွားခဲ့သည်။

အဆိုပါ လမ်းပျက်စီးသွားမှုကြောင့် ဒေသနေပြည်သူများ၏ ဆက်သွယ်သွားလာရေးအတွက် အခက်အခဲများရှိနေသဖြင့် ဇီးပင်ကွေ့အုပ်စု စက္ခံုရွာ ဓမ္မသုခ ကျောင်းမှ ဆရာတော် ဥူးပညာဒီပနှင့် ဇီးပင်ကွေ့ ချောင်းသုံးခွ၊ ကျွဲသေ၊ ချင်းကုန်းကံ ကျေးရွာအုပ်စုမှားမှ ပြည်သူများနှင့် ကျေးရွာအုပ်ချုပ်ရေးမှူးများ စုပေါင်း၍ အလှူငွေနှင့် လုပ်အားဒါန ပါဝင်မှုများဖြင့် ဇွန် ၂၅ ရက် နံနက်မှစ၍ ပြုပြင်မှုများ ဆောင်ရွက်နေကြကြောင်း သိရသည်။

တင်မြင့်(နတ်တလင်း)

သရက်ချောင်းမြို့၌ ကလေးသူငယ် ကာကွယ်စောင့်ရှောက်ရေးဆိုင်ရာ ဆွေးနွေးပွဲ ပြုလုပ်

သရက်ချောင်း ဇွန် ၂၅

တနင်္သာရီတိုင်းဒေသကြီး သရက်ချောင်းမြို့နယ် ကလေးသူငယ်အခွင့်အရေးများဆိုင်ရာ ကော်မတီ၊ လူမှုဝန်ထမ်းဦးစီးဌာနနှင့် ဝေါလ်ဗီးရှင်း(မြန်မာ)၏ သရက်ချောင်းဒေသ ဖွံ့ဖြိုးရေးစီမံကိန်းတို့ ပူးပေါင်းပြုလုပ်သည့် ကလေးသူငယ်ကာကွယ်စောင့်ရှောက်ရေးနှင့် ကလေးသူငယ်အခွင့်အရေးများဆိုင်ရာ လုပ်ငန်းညှိနှိုင်းဆွေးနွေးပွဲကို ဇွန် ၂၅ ရက်က မြို့နယ်အထွေထွေအုပ်ချုပ်ရေးဦးစီးဌာနရုံး အစည်းအဝေးခန်းမဆောင်၌ ကျင်းပခဲ့သည်။

ဆွေးနွေးပွဲတွင် သရက်ချောင်းမြို့နယ်ကလေးသူငယ်အခွင့်အရေးဆိုင်ရာကော်မတီဥက္ကဋ္ဌ မြို့နယ် အုပ်ချုပ်ရေးမှူး ဦးသန်းထွန်းက အမှာစကားပြောကြားပြီး တိုင်းဒေသကြီး လူမှုဝန်ထမ်းဦးစီးဌာနမှ လက်ထောက်ညွှန်ကြားရေးမှူး ဒေါ်နီနီရွှေက ကလေးများ၏ ဖြစ်ရပ်များကို စီမံခန့်ခွဲခြင်းများတွင် ဌာနဆိုင်ရာတာဝန်ရှိသူများက ဆောင်ရွက်ရန်အချက်များ၊ ရပ်ရွာလူထုက ဆောင်ရွက်ရန်အချက်များ၊ အုပ်ထိန်းသူမိဘများက ဆောင်ရွက်ရန်အချက်များ၊ ကလေးသူငယ်များ ကိုယ်တိုင် လိုက်နာဆောင်ရွက်ရန်အချက်များနှင့် သတိပြုဆောင်ရွက်ရမည့်အချက်များကို အသေးစိတ် ရှင်းလင်း၍ ညှိနှိုင်းဆွေးနွေးခဲ့သည်။

ထိုနောက် သရက်ချောင်းမြို့နယ် ဝေါလ်ဗီးရှင်း(မြန်မာ)ရုံးမှ မြို့နယ်ဖွံ့ဖြိုးရေးတာဝန်ခံ ဦးစောစိုးချစ်ဦးက သရက်ချောင်းမြို့နယ်အတွင်း ကလေးသူငယ်အခွင့်အရေးများနှင့် ပတ်သက်၍ လုပ်ဆောင်ခဲ့သည့် စီမံချက်များကို ပရိုဂျက်တာပြသ၍ ရှင်းလင်းပြီး တက်ရောက်လာသည့် တာဝန်ရှိသူများနှင့်လည်း အပြန်အလှန်ဆွေးနွေးမှုများ ပြုလုပ်ခဲ့ကြသည်။

မျိုးချစ်ဦး(ပြန်/ဆက်)

မူးယစ်ဆေးဝါးတိုက်ဖျက်ရေးနေ့ အခမ်းအနားများ မြို့နယ်အသီးသီးတွင် ကျင်းပ

ဇွန် ၂၆ ရက်တွင် ကျရောက်သည့် အပြည်ပြည်ဆိုင်ရာ မူးယစ်ဆေးဝါးအလွဲသုံးမှုနှင့် တရားမဝင်ရောင်းဝယ်မှု တိုက်ဖျက်ရေးနေ့ အထိမ်းအမှတ်အဖြစ် ပညာပေးဟောပြောပွဲ၊ နံရံကပ်စာစောင်နှင့် ဓာတ်ပုံပြပွဲများနှင့် ကျောင်းသား ကျောင်းသူများ ပါဝင်ယှဉ်ပြိုင်နိုင်ရန် ပန်းချီ၊ ကာတွန်း၊ ပိုစတာ ပြိုင်ပွဲများကို မြို့နယ်အသီးသီးတွင် ကျင်းပလျက်ရှိသည်။

ကော့မှူး

ရန်ကုန်တိုင်းဒေသကြီး ကော့မှူးမြို့နယ်၌ မူးယစ်ဆေးဝါးတိုက်ဖျက်ရေးနေ့ အထိမ်းအမှတ် ဟောပြောပွဲ၊ နံရံကပ်စာစောင်နှင့် ဓာတ်ပုံပြပွဲကို မြို့နယ်ပြန်ကြားရေးနှင့် ပြည်သူ့ဆက်ဆံရေးဦးစီးဌာနကကြီးမှူး၍ ဘုရားလမ်းရပ်ကွက်ရှိ ပတုပ်မူလတန်းလွန်ကျောင်း၌ ဇွန် ၂၅ ရက်က ကျင်းပခဲ့ရာ ကျောင်းအုပ်ဆရာမကြီးဒေါ်စန်းရီ၊ ကော့မှူးမြို့မရဲစခန်းမှူးဒုရဲမှူးသက်လွင်နှင့် မြို့နယ် ပြန်/ဆက်ဦးစီးမှူး ဦးဇော်ဝင်းထွန်းတို့က မူးယစ်ဆေးဝါး၏ ဆိုးကျိုးများ၊ မူးယစ်ဆေးဝါးဆိုင်ရာ ပြစ်ဒဏ်များကို အသေးစိတ် ဟောပြောခဲ့ကြသည်။ ထို့နောက် မူးယစ်ဆေးဝါးတိုက်ဖျက်ရေး ပညာပေး ဓာတ်ပုံ၊ ကဗျာ၊ ကာတွန်းနှင့် နံရံကပ်စာစောင်ပြခန်းများကို ပြန်/ဆက် ဦးစီးဌာနက ခင်းကျင်းပြသခဲ့သည်။

ကျော်သူရ(ကော့မှူး)

ပင်လည်ဘူး

စစ်ကိုင်းတိုင်းဒေသကြီး ပင်လည်ဘူးမြို့၌ မြို့နယ် ပြန်ကြားရေးနှင့် ပြည်သူ့ဆက်ဆံရေး ဦးစီးဌာနက ကြီးမှူး၍ အပြည်ပြည်ဆိုင်ရာ မူးယစ်ဆေးဝါး အလွဲသုံးစားမှုနှင့် တရားမဝင်ရောင်းဝယ်မှုတိုက်ဖျက်ရေးနေ့ အထိမ်းအမှတ် အလယ်တန်းအဆင့် ပန်းချီပြိုင်ပွဲကို ဇွန် ၂၅ ရက်က မြို့နယ် ပြန်/ဆက်ဦးစီးဌာန ကွန်မြူနတီစင်တာခန်းမ၌ ကျင်းပခဲ့ရာ မြို့နယ်ပြန်/ဆက်ဦးစီးမှူး ဒေါ်တင်တင်စိုးက ပြိုင်ပွဲကျင်းပသည့် ရည်ရွယ်ချက်များကို ရှင်းလင်းပြောကြားပြီး ပြိုင်ပွဲတွင် မြို့မ(၁) နှင့် မြို့မ(၂) အခြေခံပညာအလယ်တန်းကျောင်းခွဲမှ ကျောင်းသား၊ ကျောင်းသူ ၂၆ ဦး ဝင်ရောက်ယှဉ်ပြိုင်ခဲ့ကြသည်။ ပြိုင်ပွဲအပြီးတွင် ပထမ၊ ဒုတိယ၊ တတိယနှင့် နှစ်သိမ့်ဆုရ ကျောင်းသား၊ ကျောင်းသူများအား ဆုများ ချီးမြှင့်ကာ အပြည်ပြည်ဆိုင်ရာ မူးယစ်ဆေးဝါး အလွဲသုံးစားမှုနှင့်တရားမဝင်ရောင်းဝယ်မှု တိုက်ဖျက်ရေးနေ့ အထိမ်းအမှတ် သတင်းစကား လက်ကမ်းစာစောင်များကိုလည်း ဖြန့်ဝေပေးခဲ့ကြောင်း သိရသည်။

မျိုးလွင် (ပင်လည်ဘူး)

မြောင်းမြ

မြောင်းမြပညာရေးကောလိပ် ပညာသိရိုခန်းမတွင် ဇွန် ၂၅ ရက်က အပြည်ပြည်ဆိုင်ရာ မူးယစ်ဆေးဝါး အလွဲသုံးမှုနှင့် တရားမဝင်တိုက်ဖျက်ရေးနေ့ အထိမ်းအမှတ် အခမ်းအနားကို မြောင်းမြခရိုင် ပြန်/ဆက်ဦးစီးဌာနက ကြီးမှူး ကျင်းပခဲ့ပြီး သတင်းစကား လက်ကမ်းစာစောင်များ ဖြန့်ဝေပေးကာ ပညာပေး နံရံကပ်စာစောင်၊ ဓာတ်ပုံ၊ ပန်းချီနှင့် ကဗျာများလည်း ခင်းကျင်းပြသခဲ့သည်။ အခမ်းအနားသို့ ခရိုင်နှင့် မြို့နယ်အဆင့် ဌာနဆိုင်ရာ တာဝန်ရှိသူများ၊ ရဲတပ်ဖွဲ့ဝင်များ၊ ကျောင်းသား ကျောင်းသူများ၊ ဆရာ ဆရာမများ တက်ရောက်ခဲ့ကြသည်။ **မြို့နယ်(ပြန်/ဆက်)**

ပန်းမော်

ကချင်ပြည်နယ် ပန်းမော်ခရိုင် ပြန်ကြားရေးနှင့်ပြည်သူ့ဆက်ဆံရေးဦးစီးဌာနက ကြီးမှူးကျင်းပခဲ့သော အပြည်ပြည်ဆိုင်ရာ မူးယစ်ဆေးဝါးအလွဲသုံးမှုနှင့် တရားမဝင်ရောင်းဝယ်မှုတိုက်ဖျက်ရေးနေ့အထိမ်းအမှတ် အထက်တန်းအဆင့် စာစီစာကုံးပြိုင်ပွဲ၏ ဆုပေးပွဲကို ဇွန် ၂၅ ရက်က ခရိုင် ကွန်မြူနတီစင်တာ၌ ကျင်းပခဲ့ပြီး ဆုပေးပွဲတွင် ခရိုင် ပြန်/ဆက်ဦးစီးမှူး ဦးအောင်ကျော်ထွန်းက အမှာစကားပြောကြားကာ ဆုရရှိသည့် ကျောင်းသား ကျောင်းသူများအား ဒုတိယမြို့နယ်ပညာရေးမှူး ဦးလဆန်နှင့် ခရိုင်ပြန်/ဆက်ဦးစီးမှူးတို့က ဆုများချီးမြှင့်ခဲ့သည်။ ထို့နောက် ဒေသခံပြည်သူများအား ခရိုင်ပြန်/ဆက် ဝန်ထမ်းများက မူးယစ်ဆေးဝါး တိုက်ဖျက်ရေး သတင်းစကား လက်ကမ်းစာစောင်များကို ဖြန့်ဝေပေးခဲ့ကြောင်း သိရသည်။ **ခရိုင်(ပြန်/ဆက်)**

ဒီးမော့ဆို

ကယားပြည်နယ် ဒီးမော့ဆိုမြို့နယ်၌ အပြည်ပြည်ဆိုင်ရာ မူးယစ်ဆေးဝါး အလွဲသုံးမှုနှင့် တရားမဝင်ရောင်းဝယ်မှု တိုက်ဖျက်ရေးနေ့ အထိမ်းအမှတ် ဟောပြောပွဲနှင့် ဆုပေးပွဲကို ဇွန် ၂၅ ရက်က ကျင်းပခဲ့သည်။ ဒီးမော့ဆို အခြေခံပညာအထက်တန်းကျောင်း၌ ကျင်းပသည့် ဟောပြောပွဲတွင် မြို့နယ်အုပ်ချုပ်ရေးမှူး ဦးဥာဏ်လှိုင်က အမှာစကား ပြောကြားပြီး မြို့နယ်ရဲတပ်ဖွဲ့ ရဲမှူးအောင်မင်းက မူးယစ်ဆေးဝါး အန္တရာယ်နှင့် မူးယစ်ဆေးဝါးဆိုးကျိုးများကို လည်းကောင်း၊ မြို့နယ်ဥပဒေအရာရှိ ဦးသီဟက မူးယစ်ဆေးဝါးနှင့် ပတ်သက်သော ပြစ်မှုပြစ်ဒဏ်များကိုလည်းကောင်း ဟောပြောခဲ့ကြသည်။ ထို့နောက် မြို့နယ်ရဲတပ်ဖွဲ့၊ မြို့နယ်ပညာရေးမှူးရုံးနှင့် မြို့နယ် ပြန်ကြားရေးနှင့် ပြည်သူ့ဆက်ဆံရေး ဦးစီးဌာနတို့ ပူးပေါင်းကျင်းပခဲ့သော အလယ်တန်းအဆင့် ပန်းချီပြိုင်ပွဲတွင် ဆုရရှိသော ကျောင်းသား ကျောင်းသူများအား မြို့နယ်အုပ်ချုပ်ရေးမှူးနှင့် တာဝန်ရှိသူများက ဆုများ ချီးမြှင့်ခဲ့ကာ ဟောပြောပွဲသို့ တက်ရောက်လာကြသူများအား ပြန်ကြားရေးနှင့် ပြည်သူ့ဆက်ဆံရေး ဦးစီးဌာနမှ ထုတ်ဝေထားသော မူးယစ်ဆေးဝါးတိုက်ဖျက်ရေးနေ့ အထိမ်းအမှတ် သတင်းစကား လက်ကမ်းစာစောင်များ ဖြန့်ဝေပေးခဲ့သည်။ **မြို့နယ်(ပြန်/ဆက်)**

ဘီးလင်း

ဇွန် ၂၆ ရက်တွင်ကျရောက်မည့် အပြည်ပြည်ဆိုင်ရာ မူးယစ်ဆေးဝါးအလွဲသုံးမှုနှင့် တရားမဝင်ရောင်းဝယ်မှု တိုက်ဖျက်ရေးနေ့ အထိမ်းအမှတ် ဟောပြောပွဲ၊ နံရံကပ်စာစောင်နှင့် စာအုပ်ပြပွဲကို ဘီးလင်းမြို့နယ်ပြန်ဆက် ဦးစီးဌာနနှင့် ဌာနဆိုင်ရာများပူးပေါင်း၍ ဘီးလင်းမြို့ အလူးလေးအထက်တန်းကျောင်း၌ ဇွန် ၂၄ ရက်က ကျင်းပခဲ့သည်။ ဟောပြောပွဲတွင် မြို့နယ်ပြန်/ဆက်ဦးစီးမှူး ဒေါ်အေးမျိုးမျိုးစံက ဟောပြောပွဲများပြုလုပ်ခြင်းနှင့် စာဖတ်ခြင်းဖြင့် ရရှိမည့်အကျိုးကျေးဇူးများ၊ မြို့နယ်ရဲတပ်ဖွဲ့မှ ဒု ရဲအုပ်စောစန္ဒာက မူးယစ်ဆေးဝါး၏ဆိုးကျိုးအန္တရာယ်များ၊ ဒုရဲအုပ်သက်ချိုပြုံးက ယာဉ်စည်းကမ်း လမ်းစည်းကမ်းဆိုင်ရာများ၊ စားသုံးသူရေးရာ ဦးစီးဌာနမှူး ဦးမျိုးလွင်က ဆိုးဆေးအန္တရာယ်များ၊ မြို့နယ်မီးသတ်ဦးစီးဌာနမှူး ဦးဝေယံအောင်က မီးဘေးအန္တရာယ် ကြိုတင်ကာကွယ်ရေး စသည်တို့ကို ဟောပြောခဲ့ကြသည်။ **မြို့နယ် (ပြန်/ဆက်)**

မဟာဗန္ဓုလနှင့် ဓနုဖြူ

မောင်သာ(ရှေးဟောင်းသုတေသန)

အင်္ဂလိပ်-မြန်မာ ပထမစစ်ပွဲ(ခရစ်နှစ် ၁၈၂၄-၁၈၂၆)အတွင်း စွမ်းရည်ထက်မြက်သော မြန်မာစစ်သူကြီးတစ်ဦးအဖြစ် ထင်ရှားခဲ့သည့် မဟာဗန္ဓုလသည် စစ်ကိုင်းတိုင်းဒေသကြီး ဘုတလင်မြို့နယ် အလုံတိုက်နယ်မှ ငပယင်းကြီးရွာတွင် ဖွားမြင်ခဲ့သော်လည်း ဧရာဝတီတိုင်းဒေသကြီး ဓနုဖြူမြို့နှင့် ဆက်စပ်ကာ ပိုမိုထင်ရှားခဲ့သည်။ အဂ္ဂမဟာသေနာပတိ သတိုး မဟာဗန္ဓုလ နေမျိုးသူရဲရဲခေါင်ဘွဲ့ခံ စစ်သူကြီး မဟာဗန္ဓုလသည် မြန်မာသက္ကရာဇ် ၁၁၈၆ ခုနှစ် နောင်းတန်ခူးလဆန်း ၁၄ ရက်(ခရစ်နှစ် ၁၈၂၅ ခုနှစ် ဧပြီလ ၁ ရက်) သောကြာနေ့တွင် ဓနုဖြူခံတပ်၌ ကျဆုံးခဲ့သဖြင့် မဟာဗန္ဓုလကိုဓနုဖြူမြို့နှင့် တွဲဖက်၍ သိရှိကြပေသည်။

သမိုင်းထဲမှ ဓနုဖြူ

ဓနုဖြူမြို့သည် ဧရာဝတီတိုင်းဒေသကြီး မအူပင်ခရိုင်တွင် ပါဝင်၍ ဧရာဝတီမြစ်၏ အနောက်ဘက်ကမ်းတွင် တည်ရှိကာ အကျယ်အဝန်း ၁ ဒသမ ၁၅ စတုရန်းမိုင်သာရှိသည့် မြို့ငယ်တစ်ခုဖြစ်သည်။ ဓနုဖြူမြို့နယ်တစ်ခုလုံး၏ အကျယ်အဝန်းသည် ၂၈၉ ဒသမ ၃၅ စတုရန်းမိုင်ဖြစ်သည်။

ဓနုဖြူမြို့နယ် အဝန်းအဝိုင်းသည် မြစ်ဝကျွန်းပေါ်ဒေသဖြစ်သည်နှင့်အညီ စိမ့်စမ်းတောမြိုင်များ ဖုံးလွှမ်းနေကာ ဒေါင်းဖြူများအပါအဝင် သားငှက်များ ကျက်စားသည့်နေရာ ဖြစ်ခဲ့သဖြင့် ဒေါင်းဖြူမှ ဒေါင်းဖြူမြေ၊ ဓနုဖြူဖြစ်လာသည်ဟုလည်းကောင်း၊ ပုသိမ် သမုဒ္ဒထောသမင်းနှင့် ဥမ္မာဒန္တီမိဖုရားတို့၏ သားတော် ဓနုမင်းသား တည်ထောင်သဖြင့် ဓနုဖြူဟုတွင်သည်ဟုလည်းကောင်း အဆိုများရှိခဲ့သည်။ အင်္ဂလိပ်တို့သည် ၁၈၅၂ ခုနှစ်တွင် အောက်မြန်မာပြည်ကို သိမ်းပိုက်ပြီးနောက် ခရိုင်များဖွဲ့စည်းခဲ့ရာတွင် ဓနုဖြူမြို့ကို ထည့်သွင်းဖွဲ့စည်းခဲ့ပြီး ၁၈၇၅ ခုနှစ်တွင် ဓနုဖြူသည် သုံးခွခရိုင်(မအူပင်)တွင် ပါဝင်ခဲ့သည်။ လက်ရှိအချိန်တွင် ဓနုဖြူမြို့နယ်ကို ရပ်ကွက် ၁၈ ခု ကျေးရွာအုပ်စု ၆၃ စုဖြင့် ဖွဲ့စည်းထားကာ မြို့နယ်အတွင်း ဗမာလူမျိုးများနှင့် ကရင်လူမျိုးများ အများဆုံးနေထိုင်ကြသည်။ ဓနုဖြူမြို့နယ်သည် အရှေ့ဘက်တွင် တိုက်ကြီးနှင့် ထန်းတပင်မြို့နယ်၊ အနောက်ဘက်တွင် ကျုံပျော်မြို့နယ်၊ တောင်ဘက်တွင် ညောင်တုန်းမြို့နယ်နှင့် မြောက်ဘက်တွင် ဇလွန်မြို့နယ်တို့နှင့် ထိစပ်နေသည်။

ဓနုဖြူမြို့နယ်သည် တောင်ကုန်းတောင်တန်းများမရှိဘဲ နုန်းတင်မြေနုလွင်ပြင်ဖြစ်သဖြင့် ဒေသနေပြည်သူများသည် စပါး၊ ပဲ၊ ပြောင်းအပါအဝင် စိုက်ပျိုးရေးလုပ်ငန်းကို အများဆုံး ဆောင်ရွက်ကြသည်။ ပင်လယ်ရေချက်နှာပြင်အထက် ၂၈ ပေသာမြင့်ပြီး မြို့နယ်အတွင်း ဧရာဝတီမြစ်ဖြတ်သန်းနေသည့် အလျားသည် ၁၇ မိုင်ခန့် ရှည်လျားလျက် ရေလည်တွင် သောင်များထွန်းလျက်ရှိသည်။

မြန်မာနိုင်ငံအောက်ပိုင်းမှ အထက်အညာသို့ ဆန်တက်ကြသည့် လေ့သင်္ဘောများသည် ဓနုဖြူကို ဖြတ်သန်းကြရသည်။ ဓနုဖြူမြို့တွင်တည်ရှိသည့် သမိုင်းဝင် အဆောက်အအုံများအနက် ကျိုက္ကလွန်ပွန်းစေတီတော်၊ ဓနုဖြူခံတပ်နှင့် စစ်သူကြီးမဟာဗန္ဓုလ အထိမ်းအမှတ်အုတ်ဂူတို့သည် အထင်ရှားဆုံးဖြစ်သည်။

စစ်သူကြီးမဟာဗန္ဓုလ

စစ်သူကြီးမဟာဗန္ဓုလ ဖြစ်လာမည့် မောင်ရစ်ကို စစ်ကိုင်းတိုင်းဒေသကြီး ငပယင်းကြီးကျေးရွာတွင် ဖခင်ဦးပေါက်တော၊ မိခင်မယ်မြင်ပြိမ်းတို့က ကုန်းဘောင်ဘုရင် ဗဒုံမင်းလက်ထက်၊ မြန်မာသက္ကရာဇ် ၁၁၄၄ ခုနှစ် တန်ဆောင်မုန်းလဆန်း ၁ ရက်(ခရစ်နှစ် ၁၇၈၂ ခုနှစ် အောက်တိုဘာ ၁၁ ရက်)တွင် ဖွားမြင်ခဲ့သည်။ အရွယ်ရောက်လာချိန်တွင် ရှင်မင်းဘူးနှင့် အိမ်ထောင်ကျကာ ဘုရင့်နေပြည်တော်သို့ ပြောင်းရွှေ့ခဲ့ပြီး ဘိုးတော်ဘုရား၏သားတော် အိမ်ရှေ့စံမင်းသားထံမှောက်၌ ကိုယ်ရံတော်အဆင့်အထိ အမှုထမ်းခဲ့သည်။

အိမ်ရှေ့မင်းနတ်ရွာစံပြီးနောက် မောင်ရစ်သည် စစ်ကိုင်းမင်းသားထံတွင် ဆက်လက်အမှုထမ်းဆောင်ခဲ့ပြီး ငြဲတိုက်သံဆင့်အရာ ဖြစ်လာခဲ့ကာ မြန်မာသက္ကရာဇ် ၁၁၇၅ ခုနှစ်တွင် နေမျိုးသူရဲရဲခေါင် ဘွဲ့မည်ဖြင့် ဒီပဲယင်းမြို့ဝန် ဖြစ်လာခဲ့သည်။ မဟာဗန္ဓုလသည် မဏိပူရနှင့် အာသံအရေးတွင် ပါဝင်ခဲ့ပြီး စစ်ရေးစွမ်းရည်ထက်မြက်မှုကြောင့် အထူးထင်ရှားလာခဲ့သည်။

ဘိုးတော်ဘုရား ဗဒုံမင်းလက်ထက်(ခရစ်နှစ် ၁၇၈၂-၁၈၁၉)တွင် မြန်မာတို့၏လက်အောက်ခံဖြစ်ခဲ့သည့် မဏိပူရ၌ မဏိပူရစော်ဘွားဂျေးဆင်း ကွယ်လွန်ချိန်တွင် သားတော်ကြီး မဟာရာဇာ(Chaurjit Singh)သည် ထီးနန်းကို ရယူခဲ့ပြီးနောက် ညီတော်ဇူပရာဇာ(Marjit Singh)သည် ဘိုးတော်ဘုရားထံ ခိုလှုံခဲ့သည်။ ဘိုးတော်ဘုရားသည် မဏိပူ ထီးနန်းအရှုပ်အထွေးကို ပြေအေးစေ၍ ညီအစ်ကိုနှစ်ဦး အတူတကွ အုပ်ချုပ်နိုင်ရေး ညှိနှိုင်းပေးရန် မဟာရာဇာကို ခေါ်ခဲ့သော်လည်း လာရောက်ခဲ့ခြင်းမရှိသဖြင့် မဏိပူရသို့ ခရစ်နှစ် ၁၈၁၄ ခုနှစ် ဇေဖော်ဝါရီ ၁၅ ရက်တွင် စစ်ချီစေခဲ့သည်။ ယင်းစစ်ပွဲတွင် စစ်သူကြီး နေမျိုးသူရဲရဲခေါင်သည် နေမျိုးမင်းလှ မဟာ နော်ရထာနှင့်အတူ တမူးပန်းသာစစ်ကြောင်းမှ ချီတက်ခဲ့သည်။ မဏိပူရ-မြန်မာစစ်ပွဲတွင် ဘိုးတော်ဘုရားတပ်များ အနိုင်ရခဲ့ပြီး ဇူပရာဇာကို မဏိပူရတွင် နန်းတင်ပေး၍ ပြန်လာခဲ့ကြသည်။

အာသံပြည်တွင် ဝေသာလီအမတ်များက မြန်မာတို့ နန်းတင်ပေးထားခဲ့သည့် စန္ဒဂန္ဓရှိန်(Chandra Kanta Singh)ကို နန်းချ၍ ပူရန္ဒာဆင်းကို ၁၈၁၆ ခုနှစ် နိုဝင်ဘာလ ၁၁ ရက်တွင် နန်းတင်ခဲ့သဖြင့် ယင်းနှစ် နိုဝင်ဘာ ၂၃ ရက်တွင် ဘိုးတော်ဘုရား၏တပ်များ အာသံသို့စစ်ချီခဲ့ကြရာတွင်လည်း နေမျိုးသူရဲရဲခေါင်သည် တပ်ဦးမှ စစ်ချီခဲ့ရသည်။

ခရစ်နှစ် ၁၈၁၉ ခုနှစ် ဇွန်လ ၅ ရက်တွင် ဘိုးတော်ဘုရား ဗဒုံမင်း နတ်ရွာစံခဲ့ပြီးနောက် မြေးတော် စစ်ကိုင်းမင်း နန်းတက်လာချိန်တွင် နေမျိုးသူရဲရဲခေါင်အား အလုံမြို့ကိုစားစေလျက် မဟာဗန္ဓုလဘွဲ့ကို ချီးမြှင့်ခဲ့သည်။ ဘိုးတော်ဘုရားလက်ထက်က မဏိပူရတွင် နန်းတင်ပေးထားခဲ့သည့် ဇူပရာဇာ(Marjit Singh)သည် စစ်ကိုင်းမင်းနန်းတက်ချိန်တွင် အဖူးမြော် မလာရောက်ခဲ့သည့်အပြင် ကဘော်တောင်ကြားတွင် သစ်များခုတ်ယူရောင်းချနေသဖြင့် စစ်ကိုင်းမင်း၏တပ်များသည် မဏိပူရသို့ ၁၈၁၉ ခုနှစ် ဒီဇင်ဘာလ ၂ ရက်တွင် ချီခဲ့ပြန်ရာ မဟာဗန္ဓုလသည် စစ်ကဲအဖြစ် တာဝန်ယူချီတက်ခဲ့သည်။ မဏိပူရစစ်ပွဲကို အဆုံးအဖြတ်ပေးခဲ့သည့် ကက်စိန်တောင်တိုက်ပွဲတွင် မြန်မာတပ်များအနိုင်ရရှိစေရန် မဟာဗန္ဓုလက စီရင်ကွပ်ကဲခဲ့ပေသည်။ မြန်မာတပ်များသည် မဏိပူရကို သိမ်းပိုက်နိုင်ခဲ့ပြီးနောက် ဒီဇင်ဘာလ ၂၆ ရက်တွင် တပ်စဉ်အတိုင်း ပြန်လာခဲ့ကြသည်။

မြန်မာ-အင်္ဂလိပ် ပထမစစ်ပွဲ

မြန်မာနှင့် အင်္ဂလိပ်တို့သည် ဘိုးတော်ဘုရား ဗဒုံမင်း လက်ထက်ကတည်းကပင် ဆက်ဆံရေး အဆင်မပြေ ဖြစ်ခဲ့သည်။ ဘကြီးတော်စစ်ကိုင်းမင်းသည် မဏိပူရသို့ မြန်မာတပ်များကို စေလွှတ်ခဲ့ချိန်တွင် ဇူပရာဇာခေါ်မာဂျစ်ဆင်းနှင့် တပ်များသည် ကချာ(Cachar)နယ်သို့ ထွက်ပြေးခဲ့သည်။ ကချာစော်ဘွား ဂေါဝိန္ဒချန္ဒရာသည် မာဂျစ်ဆင်း၏တပ်များ မိမိနယ်အတွင်းသို့ ရောက်ရှိလာခဲ့သဖြင့် ဗြိတိသျှတို့ထံ အကူအညီတောင်းခဲ့သည်။ မြန်မာတို့က ၁၈၂၃ ခုနှစ် နိုဝင်ဘာလတွင် ဆီလဟတ်နှင့်အာသံနယ်စပ်တစ်လျှောက်၌ တပ်အင်အားများ ချထားခဲ့ပြီးနောက် အင်္ဂလိပ်တို့သည် မြန်မာများလက်တွင်းသို့ ကချာနယ် ကျရောက်မည်ကို စိုးရိမ်ခဲ့ကြသည်။ ကချာကျသွားလျှင် ဘင်္ဂလားအရှေ့ပိုင်းကို မြန်မာတို့ အလွယ်တကူတိုက်ခိုက်နိုင်မည်ဟု ယူဆခဲ့သဖြင့် အင်္ဂလိပ်တို့သည် ကချာကို မြန်မာတို့ ထက်ဦးအောင် သိမ်းပိုက်ခဲ့ပြီး အစောင့်အရှောက်ခံနယ်မြေအဖြစ် ကြေညာခဲ့သည်။ ၁၈၂၃ ခုနှစ်တွင် ကချာနယ်အတွင်းသို့ မြန်မာတပ်များဝင်ရောက်၍ မာဂျစ်ဆင်း၏တပ်များကို တိုက်ခိုက်ရာ ကချာနယ်တွင်ရောက်နေသော ဗြိတိသျှတပ်များနှင့် မြန်မာတပ်များအကြား တိုက်ပွဲဖြစ်ပွားခဲ့သည်။

၁၈၂၃ ခုနှစ် ဇူလိုင် ၈ ရက်တွင် အင်္ဂလိပ်တို့သည် နတ်မြစ်ဝရှိ ရှင်မဖြူကျွန်းပေါ်တွင် တပ်စွဲခဲ့သဖြင့် စစ်ကိုင်းမင်း၏အမိန့်အရ ဓည၀တီမြို့ဝန်က တိုက်ခိုက်၍ ဖျက်သိမ်းခဲ့သည်။ သို့သော် အိန္ဒိယဘုရင်ခံချုပ်က ရှင်မဖြူကျွန်းကို ဗြိတိသျှတိုထံ ပြန်လည်ပေးအပ်ရန် တောင်းဆိုခဲ့ကာ ရှင်မဖြူကျွန်းသို့ အင်္ဂလိပ်တို့ ပြန်လာခဲ့သဖြင့် ၁၈၂၃ ခုနှစ် ဒီဇင်ဘာလ ၃၀ ရက်တွင် စစ်သူကြီးမဟာဗန္ဓုလ ဦးစီးသည့် တပ်များချီတက်ခဲ့သည်။

ကချာအရေးကြောင့် မြန်မာနှင့် ဗြိတိသျှတို့ ပဋိပက္ခဖြစ်ခဲ့ကာ ၁၈၂၄ ခုနှစ် မတ် ၅ ရက်တွင် ဘုရင်ခံချုပ် လော့ဒ်အင်းဟတ်(Lord Amherst)က မြန်မာနိုင်ငံနှင့်စစ်ဖြစ်ပြီဟု ကြေညာခဲ့သည်။ ဗြိတိသျှဗိုလ်ချုပ် ဆာအာချီဘောကင်းဘဲသည် စစ်သည် ၁၁၅၀၀ ကို ဦးဆောင်လျက် ရန်ကုန်သို့ ရေကြောင်းမှ ချီတက်ခဲ့သည်။ ဗြိတိသျှရေကြောင်းချီတပ်များသည် မာန်အောင်ကျွန်း၊ မော်တင်စွန်းနှင့် ဟိုင်းကြီးကျွန်းတို့ကို သိမ်းပိုက်ခဲ့ကြသည်။

မြန်မာစစ်သူကြီး မဟာဗန္ဓုလသည် စစ်တကောင်း၊ ပန်းဝါအရောက် တိုက်ခိုက်အောင်မြင်သော်လည်း ကုလားတို့ ငြိမ်ဝပ်မည်မဟုတ်၊ ပင်လယ်ရေလမ်းသင့်ရာ ဟံသာဝတီ ရန်ကုန်မြို့ကို ထိပါးနှောင့်ယှက်ရန်ရှိသည်။ ဟံသာဝတီမြို့မှာ နှလုံးလက်ရုံးနှင့်ပြည့်စုံသူ မှူးကြီးမတ်ကြီးတို့ ရပ်နေမှ သင့်ပါမည့်အကြောင်း စစ်ကိုင်းမင်းထံလျှောက်တင်ခဲ့သည်။ စစ်ကိုင်းမင်းသည် စစ်သူကြီးမဟာဗန္ဓုလ၏ လျှောက်ထားချက်အတိုင်း ဝန်ကြီး သတိုးမင်းကြီးမဟာမင်းခေါင်နှင့် ဝန်ကြီး သတိုးမဟာသေနာပတိတို့ကို ၁၈၂၄ ခုနှစ် မေလ ၇ ရက်တွင် ရန်ကုန်သို့ သွားရောက်စေခဲ့သည်။

၁၈၂၄ ခုနှစ် မေလ ၁၀ ရက်တွင် ဗြိတိသျှတပ်များ ရန်ကုန်သို့ရောက်ရှိလာချိန်တွင် မြန်မာတပ်အင်အားသည် မြို့စောင့်တပ်အနေအထားမျှသာ ရှိသဖြင့် ဗြိတိသျှတပ်များကို မယှဉ်နိုင်ဘဲ ဆုတ်ခွာခဲ့ရသည်။ မြန်မာတပ်များသည် ကြည့်မြင်တိုင်တွင် ခံတပ်ဆောက်လုပ်ကာ စစ်ပြင်ခဲ့ကြသည်။ စစ်သူကြီးမဟာဗန္ဓုလသည် အရေးမလှုံ့ဖြစ်နေသော ရန်ကုန်စစ်မျက်နှာသို့ တပ်များကိုကွပ်ကဲ၍ ရုတ်ခြည်းရောက်ရှိလာခဲ့ချိန်တွင် မြန်မာတပ်များနှင့် အင်္ဂလိပ်တပ်များ တိုက်ပွဲပြင်းထန်စွာဖြစ်ပွားခဲ့သည်။ သို့သော် မြန်မာတပ်များသည် ဗြိတိသျှတို့၏ လက်နက်အင်အားကို မယှဉ်နိုင်ခဲ့ဘဲ မဟာဗန္ဓုလကိုယ်တိုင် ရန်ကုန်မြို့မှ ဓနုဖြူသို့ ဆုတ်ခွာခဲ့ရသည်။

စစ်သူကြီးမဟာဗန္ဓုလသည် ဓနုဖြူမြို့တွင် ရှေးခေတ်က မွန်လူမျိုးများတည်ဆောက်ခဲ့သည့် ခံတပ်ဟောင်းကို အခိုင်အမာပြု၍ အင်္ဂလိပ်တို့ကို ခုခံခဲ့သည်။ အင်္ဂလိပ်တို့သည် ဓနုဖြူခံတပ်ကို ကျော်နိုင်မှ ရှေ့သို့ ဆက်လက်ချီတက် သိမ်းပိုက်နိုင်မည်ဖြစ်သဖြင့် ဓနုဖြူခံတပ်ကို အမြောက်လက်နက်များစွာဖြင့် နေ့ညမပြတ် ပစ်ခတ်ခဲ့ရာ စစ်သူကြီးမဟာဗန္ဓုလသည် ၁၈၂၅ ခုနှစ် ဧပြီလ ၁ ရက် နံနက်တွင် ဓနုဖြူခံတပ်၌ အမြောက်ဆန်ထိမှန်ကာ ကျဆုံးခဲ့သည်။

စစ်သူကြီးမဟာဗန္ဓုလ ကျဆုံးပြီးသည့်နောက် မြန်မာတပ်များသည် မြန်မာနိုင်ငံအထက်ပိုင်းသို့ ဆက်လက်ဆုတ်ခွာခဲ့ကြပြီး ဗြိတိသျှတပ်များကလည်း မြန်မာနိုင်ငံအထက်ပိုင်းသို့ ကြည်းကြောင်း၊ ရေကြောင်း နှစ်ဖက်ညှပ်၍ ဆက်လက်ချီတက်ခဲ့ကြသည်။ မြန်မာ့တပ်များသည် မြေထဲ၊ မလွန်၊ ပုဂံ၊ ညောင်ဦး၊ ဆီမီးခုံ အစရှိသည့် မြို့ရွာများသို့ ဆုတ်ခွာကာ ခုခံတိုက်ခိုက်ခဲ့ကြရာ ရန္တပိုရွာအထိ ရောက်ရှိလာခဲ့ကြသည်။ ထိုအချိန်တွင် မြန်မာ့ဘုရင့်အစိုးရသည် ဒေါက်တာဂျက်ဆင်နှင့် ဒေါက်တာပရိုက်တို့ကို ဗြိတိသျှတပ်များထံသို့ စေလွှတ်၍ အင်္ဂလိပ်တို့နှင့် စစ်ပြေငြိမ်းရေး ဆွေးနွေးစေခဲ့ပြီး နောင်တွင် ရန္တပိုစာချုပ်ဟု ထင်ရှားလာမည့် စစ်ပြေငြိမ်းစာချုပ်ကို ချုပ်ဆိုခဲ့ပြီးနောက် အင်္ဂလိပ်-မြန်မာ ပထမစစ်ပွဲ အဆုံးသတ်ခဲ့ရကာ ၁၈၂၆ ခု ဖေဖော်ဝါရီ ၂၄ ရက်တွင် အောက်မြန်မာနိုင်ငံကို ဆုံးရှုံးလက်လွှတ်ခဲ့ရပေသည်။

မဟာဗန္ဓုလနှင့် ဓနုဖြူခံတပ်

နယ်ချဲ့အင်္ဂလိပ်တို့ကို ခုခံကာကွယ်ခဲ့သည့် ဓနုဖြူခံတပ်သည် ဧရာဝတီမြစ်နှင့်အပြိုင် မြစ်ကမ်းဆင်ခြေလျှောတစ်လျှောက် အရှည်တစ်မိုင်ရှိပြီး ခံတပ်၏ မြေသားအကျယ်သည် ကိုက် ၅၀၀ မှ ကိုက် ၈၀၀ အကြား ဖြစ်သည်။ ယင်းခံတပ်ကြီး၏ အရံခံတပ်ငယ်နှစ်ခုကို တည်ဆောက်ခဲ့ရာ ယခု ဓနုဖြူမြို့ အမှတ်(၁၀) ရပ်ကွက်ရှိ ကျိုက်ကလွန်ပွန်းစေတီတော်ကို ပတ်ရံတည်ဆောက်ခဲ့သည့် ကျိုက်ကလွန်ပွန်းခံတပ်နှင့် ယခု အမှတ် (၄) ရပ်ကွက်ရှိ ရွှေဂူဘုန်းတော်ကြီးကျောင်းနေရာတွင် တည်ဆောက်ခဲ့သည့်ခံတပ်တို့ ဖြစ်ကြသည်။

ယခုအခါ၌ ဓနုဖြူခံတပ်၏ အစိတ်အပိုင်းအချို့သည် ဧရာဝတီမြစ်ရေတိုက်စားမှုကြောင့် ပျက်စီးခဲ့ရာ ပေ ၁၀၀၀ ဝန်းကျင်သာ ကျန်ရှိတော့ပေသည်။ ခံတပ်အတွင်း လူနေအိမ်များ ဆောက်လုပ်ခဲ့သဖြင့် အချို့နေရာများသည် လူနေအိမ်များ အကြားသို့ ရောက်ရှိနေသည့်နယ် ဖြစ်နေပေသည်။

ဓနုဖြူခံတပ်တွင် စစ်သူကြီးမဟာဗန္ဓုလ ကျဆုံးပြီးနောက် ရုပ်အလောင်းကို ခံတပ်အတွင်းမှာပင် မီးသင်္ဂြိုဟ်ခဲ့သည်။ မဟာဗန္ဓုလ၏ အရိုးပြာများကို ရွှေအိုးဖြင့်ထည့်သွင်း၍ စစ်ချီရာလမ်းတစ်လျှောက် သယ်ယူကာ ယာယီဂူသွင်းခဲ့ကြသည်ဟုလည်း ဆိုကြသည်။ မကွေးတိုင်းဒေသကြီး မင်းလှမြို့နယ် မလွန်တပ်စခန်းသို့ မြန်မာတပ်များရောက်ရှိခဲ့စဉ် မဟာဗန္ဓုလ၏အရိုးအိုးကို ပိုလ်မှူးမင်းရဲခေါင်က ခွေးလင်ပန်းချောင်းကမ်းပါးပေါ်တွင် ဂူသွင်းထိန်းသိမ်းခဲ့စဉ် တပ်များဆုတ်ခွာခဲ့ရသဖြင့် အရိုးအိုးသည် မလွန်တွင် ကျန်ရစ်ခဲ့သည်။

ဗြိတိသျှပြတိုက်တွင် ပြသထားသည့် မဟာဗန္ဓုလ၏ ချုပ်ဝတ်တန်ဆာ

ထို့ကြောင့် မင်းလှခံတပ်မှ ဗလမင်းထင်နှင့် ဗိုလ်မှူးများက အရိုးဂူမပျက်စီးစေရန် အရိုးဂူပေါ်တွင် စေတီတစ်ဆူ တည်ထားခဲ့ပေသည်။ ၁၉၆၄ ခုနှစ်တွင် မြသပိတ်ကုန်းတော် စောင်းတန်းတောင်ဘက်သို့ ပြောင်းရွှေ့ထိန်းသိမ်းထားခဲ့သည်။ ယခုအခါတွင် ယင်းနေရာ၌ မဟာဗန္ဓုလ ဝိမာန် တည်ဆောက်၍ ဝိမာန်အတွင်း အရိုးဂူစေတီ၊ ဝိမာန်မှတ်တမ်းကျောက်စာနှင့် ဗန္ဓုလ မြင်းစီးကြေးရုပ်တို့ကို ထားရှိသည်။

ဓနုဖြူမြို့တွင် စစ်သူကြီးမဟာဗန္ဓုလ ကျဆုံးခဲ့သည့်နေရာ၌ အထိမ်းအမှတ်အုတ်ဂူကို မအူပင်ခရိုင် အရေးပိုင် ကပ္ပတိန် ရောဘတ်က ၁၉၁၈ ခုနှစ်တွင် ပြုလုပ်ပေးခဲ့သည်။ ဓနုဖြူမြို့တွင် မြင်တွေ့နေကြရသည့်မဟာဗန္ဓုလ၏ သက်ရှိအရွယ်ရုပ်ထုသည် အမြင့်ကိုးပေရှိ၍ အလေးချိန် သုံးတန်ရှိသည်။ ယင်းရုပ်ထုကို မန္တလေးမြို့မှ ရွှေပြည်ဦးဘတင်၏ ညွှန်ကြားချက်ဖြင့် ပန်းချီဆရာ အလင်္ကာကျော်စွာဦးစောမောင်နှင့် ပန်းပုဆရာ ဦးမြသောင်းတို့က ထုလုပ်ခဲ့ပြီး ၁၉၆၂ ခုနှစ် မတ် ၂၇ ရက်တွင် ဖွင့်လှစ်ခဲ့သည်။

မြန်မာ့စွယ်စုံကျမ်းတွင် မဟာဗန္ဓုလ၏ ရုပ်သွင် အရပ်အမောင်းကို ကိုယ်လုံးကိုယ်ပေါက် တုတ်တုတ်နှင့် ခံ့ခိုင်မာကျောပြီး အရပ်မမြင့်လှကြောင်း၊ အသားညိုရှိ မျက်စိစောင်း ယောင်ရှိကာ မျက်နှာအမူအရာ တည်ကြည်ရှိ အိန္ဒြေကြီးမားကြောင်း ရေးသားဖော်ပြထားပေသည်။ မြန်မာ့သမိုင်းတွင် နယ်ချဲ့တို့၏ အနိုင်ကျင့်မှုကို ရှုပ်ရှုပ်ချွံချွံ ခုခံခဲ့သည့် မြန်မာစစ်သူကြီး မဟာဗန္ဓုလသည် မြန်မာတစ်မျိုးသားလုံး လေးစားခန့်ညားခဲ့ရသည့် သူရဲကောင်းတစ်ဦး ဖြစ်ခဲ့ပေသည်။

ထို့ကြောင့်လည်း စစ်သူကြီးမဟာဗန္ဓုလကို ဂုဏ်ပြုသည့် အနေဖြင့် ရန်ကုန်မြို့ရှိ အဓိကလမ်းမကြီးတစ်ခုကို မဟာဗန္ဓုလလမ်းဟု အမည်ပေးခဲ့သကဲ့သို့ ရန်ကုန်မြို့ရှိ ထင်ရှားသည့် မြစ်ကူးတံတားကြီးတစ်စင်းကို မဟာဗန္ဓုလတံတားဟု အမည်ပေးခဲ့သည်။ မျိုးဆက်သစ်ကျောင်းသားကျောင်းသူများ ပညာသင်ယူနေကြသည့် မြန်မာနိုင်ငံတစ်လုံးရှိ စာသင်ကျောင်းများ၌ ကျောင်းသားကျောင်းသူများ ပါဝင်သည့် ကျောင်းအသင်းများတွင်လည်း ဗန္ဓုလအသင်းကို အပြာရောင်ကို ကိုယ်စားပြုလျက် နှစ်စဉ် ဖွဲ့စည်းပေးလျက်ရှိနေသည်။

ယခုအခါတွင် မြန်မာ့သမိုင်း၏ စစ်သူရဲကောင်း မဟာဗန္ဓုလ ကျဆုံးခဲ့သည်မှာ ၁၉၃ နှစ် ကျော်လွန်ခဲ့သည့်တိုင် မဟာဗန္ဓုလ၏ စစ်ဓွန်းရည်များကို ယနေ့တိုင် ရီးကျူးနေကြရဆဲဖြစ်သည်။ နယ်ချဲ့များကိုခုခံစဉ် မဟာဗန္ဓုလ ကျဆုံးခဲ့ရသည် ခံတပ်သည် သမိုင်းဝင်နေရာတစ်ခုအဖြစ် ဓနုဖြူမြို့တွင် ယနေ့တိုင် ထင်ရှားစွာ တည်ရှိနေရာ ဓနုဖြူသို့ရောက်ရှိလာကြသူတိုင်း သွားရောက်လေ့လာကြသည့် အမှတ်ရဖွယ်နေရာတစ်ခုအဖြစ် ထင်ရှားစွာ တည်ရှိနေပေသည်။ ။

"မြန်မာ့စွယ်စုံကျမ်းတွင် မဟာဗန္ဓုလ၏ ရုပ်သွင် အရပ်အမောင်းကို ကိုယ်လုံး ကိုယ်ပေါက် တုတ်တုတ်နှင့် ခံ့ခိုင်မာကျောပြီး အရပ်မမြင့်လှကြောင်း၊ အသားညိုရှိ မျက်စိစောင်းယောင်ရှိကာ မျက်နှာအမူအရာ တည်ကြည်ရှိ အိန္ဒြေကြီးမားကြောင်း ရေးသားဖော်ပြထားပေသည်။ မြန်မာ့သမိုင်းတွင် နယ်ချဲ့တို့၏ အနိုင်ကျင့်မှုကို ရှုပ်ရှုပ်ချွံချွံ ခုခံခဲ့သည့် မြန်မာစစ်သူကြီး မဟာဗန္ဓုလသည် မြန်မာတစ်မျိုးသားလုံး လေးစားခန့်ညားခဲ့ရသည့် သူရဲကောင်းတစ်ဦး ဖြစ်ခဲ့ပေသည်"

တိုင်းပြည်၏ နိုင်ငံရေး၊ စီးပွားရေး၊ လူမှုရေး စသည်တို့နှင့်စပ်လျဉ်း၍ ရှုထောင့်စုံမှ သဘောထားအမြင်စုံတို့ကို အများပြည်သူသို့ တင်ပြပေးနိုင်ရန် ဤကဏ္ဍကို ဖွင့်လှစ်ခြင်းဖြစ်၍ စိတ်ဝင်စားသူ မည်သူမဆို ပါဝင်ရေးသားရန် ဖိတ်ခေါ်ပါသည်။ သို့သော် ကြမ်းတမ်းပြင်းထန်သော အယူအဆ၊ အရေးအသားများကို သတင်းစာ၏ မူဝါဒအရ ဖော်ပြပေးနိုင်မည်မဟုတ်ကြောင်းနှင့် ဤကဏ္ဍတွင် ပါရှိသမျှတို့သည် သက်ဆိုင်ရာ ဆောင်းပါးရှင်အသီးသီး၏ အာဘော်များသာ ဖြစ်ပါကြောင်း အစီရင်ခံအပ်ပါသည်။ (စာတည်းအဖွဲ့)

e-Government အတွက်လိုအပ်သော National ID or Population Registration

အောင်မျိုးဝင်း (ကျိုက်ထို)

e-Government ဆိုသည်မှာ electronic နည်းပညာဖြင့် တီထွင်ဖန်တီးထားသောကွန်ပျူတာနည်းပညာကို အသုံးပြုပြီး အစိုးရက ဌာနဆိုင်ရာအချင်းချင်းချိတ်ဆက်၍ ပြည်သူအများကို ဝန်ဆောင်မှုများပေးသည့်လုပ်ငန်းဖြစ်ပါသည်။

အောင်မြင်မှုမရသေး

မြန်မာနိုင်ငံတွင် ထိုစီမံကိန်းကို လွန်ခဲ့သည့် ၁၀ နှစ်ကျော်ကာလကတည်းကစတင်အကောင်အထည်ဖော်ရန် ကြိုးစားခဲ့သော်လည်း အောင်မြင်မှုမရသေးသည်မှာ အဆောက်အအုံတစ်ခုကို အုတ်မြစ်နှင့်တူသည့် Database များ စနစ်တကျမချခဲ့ဘဲ အကာအရံများ၊ အမိုးများနှင့်တူသည့် website များကိုသာဦးစားပေးခဲ့ခြင်းကြောင့် ဖြစ်ပါသည်။ အမှန်တကယ်စတင်ရမည်မှာ ပြည်သူများကို ဝန်ဆောင်မှုပေးမည့် ထိုစနစ်တွင်ပြည်သူများ၏ အကြောင်းအရာအချက်အလက်များကို National ID or Population Registration ဖြင့် စတင်မှတ်တမ်းယူရမည်ဖြစ်ပါသည်။ National ID ဆိုသည်မှာနိုင်ငံသားကို ဆိုလိုခြင်းမဟုတ်ဘဲ နိုင်ငံအတွင်း တရားဝင်မှီတင်းနေထိုင်နေကြသော နိုင်ငံသား၊ ဧည့်နိုင်ငံသား၊ နိုင်ငံသားပြုခွင့်ရသူစသည့် နိုင်ငံသားအားလုံးအပြင် နိုင်ငံခြားမှ တရားဝင်အလုပ်လာလုပ်သူအားလုံးကို ဆိုလိုခြင်းဖြစ်ပါသည်။

ပြည်သူပြည်သားများ၏ အချက်အလက်တွေကို စုဆောင်းနေချိန်တွင်ပြည်သူများနှင့်သက်ဆိုင်သည့် ပိုင်ဆိုင်မှု၊ ပညာရေး၊ ကျန်းမာရေး၊ ပြည်ထဲရေးနှင့်သက်ဆိုင်သောပြစ်မှုပြစ်ဒဏ်ထောင်ဝင်ထောင်ထွက်အချက်အလက်များက စာရွက်များမှတဆင့် Database ထဲသို့ ပြောင်းလဲသွားရမည်ဖြစ်ပါသည်။ ထို့နောက်ဌာနဆိုင်ရာအားလုံးမှ အချက်အလက်များသည်ကွန်ပျူတာစနစ်ထဲသို့ ရောက်ရှိပြီးချိန်တွင် ထို Database များအားလုံးချိတ်ဆက်ခြင်းကို National Database စနစ်ဟုခေါ်ဆိုနိုင်ပါသည်။ (National Database စနစ်အလွန်အရေးကြီးကြောင်းကို စာရေးသူ၏၂၀၁၇ ခုနှစ်မေလ ၁၉ ရက်နေ့ထုတ်မြန်မာ့အလင်းသတင်းစာနှင့် ဒီဇင်ဘာလ ၁ ရက် ကြေးမုံသတင်းစာတို့တွင် ဆောင်းပါးအဖြစ် ဖော်ပြပြီးဖြစ်ပါသည်) ကားတစ်စီးမောင်းနှင်ရာတွင် ဂီယာဘောက်ကအရေးကြီးသလိုတိုင်းပြည်တစ်ပြည်တွင်လည်းဟန်ချက်ညီညီနှင့် စနစ်တကျတိုးတက်ရန်၊ လူအများ ဥပဒေဘောင်တွင်း၌ ငြိမ်းချမ်းစွာမျှမျှတတ လုံလုံခြုံခြုံနေထိုင်နိုင်ရန်အတွက် National Database ကအလွန်ပင်အရေးကြီးလုပါသည်။ Database ဆိုသည်မှာ လယ်ဂျာစာအုပ်ထဲမှအချက်အလက်များကို ကွန်ပျူတာစနစ်သို့ ပြောင်းလဲလိုက်သလိုဖြစ်သောကြောင့်လိုချင်သည့် အချက်အလက်များကို မြန်မြန်ဆန်ဆန်သိနိုင်အောင် လယ်ဂျာစာအုပ်အတွင်းမှ အမှတ်စဉ်နံပါတ် (Unique Identification Number) မှာအလွန်ပင် အရေးကြီးပါသည်။

တိတိကျကျ ထုတ်ပေးနိုင်မည်

ခေတ်မီဖွံ့ဖြိုးတိုးတက်လာသော နည်းပညာများကြောင့် လူ၏ လက်ဗွေ၊ မျက်ကြည်လွှာများမှာလည်း Unique Identifier များအဖြစ် အသုံးချ၍ရလာပါသည်။ အချိန်နိုင်ငံများတွင် လက်ဗွေ၊ မျက်ကြည်လွှာတို့ကို Unique Identifier အဖြစ်စတင်အသုံးပြုနေကြပြီဖြစ်သော်လည်း နိုင်ငံတော်တော်များများတွင် အစိုးရက လူတစ်ဦးချင်းစီကို သတ်မှတ်ပေးထားသည့် Unique number နှင့် တွဲသုံးလျက်ရှိနေကြပါသေးသည်။ ပြည်သူပြည်သားများကို Unique number များနှင့် သတ်မှတ်အပြီးတွင်ပညာရေး၊ ကျန်းမာရေး၊ အခွန်စသည့်ဌာနများတွင်လည်းလူတစ်ဦးချင်းစီနှင့် သက်ဆိုင်သည့်အချက်အလက်များကို ချိတ်ဆက်ရပါမည်။ ထိုသို့ ချိတ်ဆက်ရာတွင် ဌာနဆိုင်ရာများက လူအများ၏Unique number ကိုဖြစ်စေ၊ ဌာနဆိုင်ရာ Database က သတ်မှတ်ထားသည့် နံပါတ်ကိုဖြစ်စေ၊ နှစ်ခုလုံးကိုဖြစ်စေ Unique Identifier အဖြစ်အသုံးပြု၍ရပါသည်။ ဥပမာ ကျောင်းသားတစ်ယောက်ကို ကျောင်းသားကတ်ထုတ်ပေးခြင်းမှာကျောင်းဝင်နံပါတ်ထုတ်ပေးခြင်းဖြစ်ပါသည်။ ကျောင်းဝင်နံပါတ်ကို ကျောင်း Database က ထုတ်ပေးသော်လည်း National ID ကိုချိတ်ဆက် သိမ်းဆည်းထားခြင်းဖြင့် ကျောင်းသားများ၏ ရာဇဝင်ကိုကျောင်းကလိုအပ်လျှင် တိတိကျကျထုတ်ပေးနိုင်မည် ဖြစ်ပါသည်။

National ID စီမံကိန်းကို အကောင်အထည်ဖော်နိုင်ဖို့ရာတွင် ယင်းစနစ်ကို

> **“လုံလောက်သည့် ဘတ်ဂျက်နှင့် ယခင်က အခြားနိုင်ငံများတွင် မှားခဲ့သောအမှားများကို သင်ခန်းစာယူပြီး စနစ်တကျတည်ဆောက်မည် ဆိုပါက ပြည်တွင်းရှိထူးချွန်ထက်မြက်သူများအတွက် အလုပ်အကိုင်အခွင့်အလမ်းများ ပေါ်ပေါက်လာမည့်အပြင် အနာဂတ်ဖွံ့ဖြိုးရေး ကိုလည်းများစွာ အထောက်အကူဖြစ်လာမည်”**

အကောင်အထည်ဖော်ပြီးသားနိုင်ငံများ၏ အားနည်းချက်၊ အားသာချက်များကိုလေ့လာနိုင်ရန်၊ နိုင်ငံတကာစံချိန်စံညွှန်းများကို လိုက်နာရန်နှင့် လူအခွင့်အရေးကိုကာကွယ်ပေးနိုင်ရန် အလွန်ပင်အရေးကြီးလုပါသည်။ ဥပမာ ဖွံ့ဖြိုးပြီးနိုင်ငံတော်တော်များများတွင် ထိုစနစ်များကို ကွန်ပျူတာနည်းပညာ အလွန်မထွန်းကားခင်ကတည်းကစတင်ခဲ့သည့်အတွက် အားနည်းချက်တချို့ကို ပြန်ပြင်ဖို့ရာအလွန်ပင် ခက်ခဲနေလေ့ရှိကြပါသည်။ မကြာခင်ကမှ အကောင်အထည်ဖော်သည့် နိုင်ငံအချို့မှာလည်း အမှားမကင်းခဲ့ပါ။ တချို့သော နည်းပညာများကလည်း အလွန်ခေတ်မီပြီး ငွေကုန်ကြေးကျများသော်လည်း မြန်မာပြည်အနေအထားနှင့် ယနေ့အချိန်တွင် အသုံးပြုရန်မဖြစ်နိုင်သေးပါ။ ထိုစီမံကိန်းသည်နိုင်ငံ၏ အနာဂတ်အုပ်ချုပ်ရေးယန္တရားအတွက် မဏ္ဍိုင်ဖြစ်လာမည်ဖြစ်သောကြောင့် နောက်ကျနေသော်လည်းစနစ်တကျ မှန်မှန်ကန်ကန်ဆုံးဖြတ်ချက်များချပြီး အလွန်အရေးကြီးသည့်ဘတ်ဂျက်ကို လုံလုံလောက်လောက်ချပေးဖို့ အလွန်ပင်အရေးကြီးလုပါသည်။

ပြည်သူတိုင်းနှင့် သက်ဆိုင်

ပြည်သူတိုင်းနှင့် သက်ဆိုင်နေသော ထိုစီမံကိန်းအတွက် ဒုတိယအရေးကြီးသော အချက်မှာ လက်ရှိအချိန်အထိအလုပ်ဖြစ်နေသေးသော မွေးဖွားခြင်း၊ သေဆုံးခြင်း၊ လက်ထပ်ခြင်း၊ ကွာရှင်းခြင်းစသည့် Civil Registration လုပ်ငန်းများနှင့် ချိတ်ဆက်အသုံးပြုနိုင်ရန်စဉ်းစားရမည်ဖြစ်ပါသည်။ ထိုမှသာ အစိုးရ၏ဝန်ဆောင်မှုများ ပိုမိုမြန်ဆန်ပြီး အားပိုကောင်းလာမည်ဖြစ်ပါသည်။ ထိုသို့ ပြုလုပ်နိုင်ရန်ပြည်ထောင်စုလွှတ်တော်မှဥပဒေများ ချမှတ်ထားသင့်ပါသည်။

အစိုးရအနေဖြင့် ထိုစီမံကိန်းနှင့် ပတ်သက်သည့် အရေးအကြီးဆုံးအချက်မှာ ထိုစီမံကိန်းအပေါ်ယုံကြည်မှုအပြည့်ထားရမည့်အပြင် ကုန်ကျငွေကိုလည်း ချွေတာသုံး၍မရပါ။ တကယ်လိုအပ်သည့် နေရာတွေမှာပစ္စည်းများ၊ ကျွမ်းကျင်ဝန်ထမ်းများ၏ လစာများတွင် ချွေတာမည်ဆိုလျှင် အချိန်ကုန်ပြီးနှစ်ကြိမ် ပြန်လုပ်ရတာမျိုးများ ဖြစ်တတ်ပါသည်။ ထိုစီမံကိန်းကြောင့် ပြည်တွင်းမှာရှိသည့် ထူးချွန်ထက်မြက်သူများ၊ နိုင်ငံခြားရောက်နေသည့် မြန်မာပြည်ဖွား ကျွမ်းကျင်ပညာရှင်များအတွက် အလုပ်အကိုင်အခွင့်အလမ်းများပေါ်ထွက်လာနိုင်ပါသည်။ ထိုစီမံကိန်းပြီးစီးပါက အခြားသော ပုဂ္ဂလိကလုပ်ငန်းများတွင်လည်း ကျွမ်းကျင်လုပ်သားများ လိုအပ်မည်ဖြစ်သောကြောင့် ရေရှည်အတွက် အလွန်ပင်ကောင်းမွန်နိုင်ပါသည်။ ပြည်တွင်းမှာရှိသည့် ထူးချွန်ထက်မြက်သူများအတွက်အခွင့်အလမ်းပေါ်ပေါက်လာခြင်းသည် ဦးနှောက်ယိုစီးခြင်းခံနေရသည့် မြန်မာနိုင်ငံအတွက် အတန်ငယ်ထိန်းချုပ်ပြီးသားဖြစ်လာနိုင်သည့်စီမံကိန်းတစ်ခု ဖြစ်ပါသည်။

အမှန်တကယ် ၂၁ ရာစုတွင်ရှိနေသည့် ကျွန်တော်တို့ပြည်သူပြည်သားများသည် လူတစ်ဦးချင်းကိုသတ်မှတ်ပေးမည့် Unique ID system နှင့်မစိမ်းပါ။ သက်မဲ့များဖြစ်သည့်မော်တော်ကား၊ ဆိုင်ကယ်၊ ဖုန်းစသည့် လူ့အသုံးအဆောင်ပစ္စည်းများမှာလည်း စက်ရုံမှထုတ်ကတည်းက Unique Identification များပါဝင်ပြီးသားဖြစ်ပါသည်။ ဤသို့ ပြုလုပ်ထားမှထုတ်လုပ်လိုက်သည့် ကုန်ပစ္စည်းများ၏ မှားယွင်းမှု၊ အားနည်းမှုများကို သိရှိနိုင်မည့်အပြင် စားသုံးသူများအပေါ် တာဝန်ခံမှု၊ တာဝန်ယူမှုရှိမည် ဖြစ်ပါသည်။ ထို့အတူ နိုင်ငံအတွင်းတရားဝင်မှီတင်းနေ ထိုင်သူများကို အစိုးရ၏အုပ်ချုပ်ရေးယန္တရားစနစ်ထဲသို့ စနစ်တကျထည့်သွင်းထားမှ ပြည်သူများ၏ လိုအပ်ချက်နှင့် တရားမျှတမှုများအတွက် အစိုးရကတာဝန်ယူမှု တာဝန်ခံမှုပြုလုပ်နိုင်မှာဖြစ်ပြီး ပြည်သူများဘက်မှလည်း ပေးဆောင်ရမည့်အခွန်ငွေများကို မျှမျှတတပေးဆောင်နိုင်မည် ဖြစ်ပါသည်။

အနာဂတ်ဖွံ့ဖြိုးရေး အထောက်အကူပြု

e- Government စနစ်သည် ယနေ့ခေတ်တွင် ဒီဗိုကရေစီစနစ်အခြေကျဖို့ မရှိမဖြစ်လိုအပ်နေသောစနစ် ဖြစ်ပါသည်။ ယခင်က အကောင်အထည်ဖော်ဖို့ ကြိုးစားရာမှာအတွေ့အကြုံအားနည်းပြီး ရေတိုရေရှည်စီမံကိန်းများ မချမှတ်ခဲ့၍ နိုင်ငံတော်အနေဖြင့် ငွေကြေးများစွာနှင့် တန်ဖိုးရှိလှသည့် အချိန်များဆုံးရှုံးခဲ့ရပါသည်။ ယနေ့ခေတ်တွင်ယခင်ကအမှားများကို သင်ခန်းစာယူပြီး တကယ်မရှိမဖြစ် လိုအပ်သည့် Population Database ကို ပထမအဆင့်အနေဖြင့် အကောင်အထည်ဖော်မည်ဟု ကြားသိရသည့်အတွက် အလွန်ပင်ဝမ်းမြောက်မိပါသည်။ သို့သော်လည်း လုံလောက်သည့်ဘတ်ဂျက်နှင့် ယခင်က အခြားနိုင်ငံများတွင် မှားခဲ့သောအမှားများကို သင်ခန်းစာယူပြီး စနစ်တကျတည်ဆောက်မည်ဆိုပါက ပြည်တွင်းရှိထူးချွန်ထက်မြက်သူများအတွက် အလုပ်အကိုင်အခွင့်အလမ်းများ ပေါ်ပေါက်လာမည့်အပြင် အနာဂတ်ဖွံ့ဖြိုးရေးကိုလည်း များစွာအထောက်အကူဖြစ်လာမည်ဟု ယုံကြည်မိပါကြောင်း။ ။

သက်ငယ်မုဒိမ်းမှုလျော့နည်းပပျောက်ရေး ဟောပြောပွဲများကျင်းပ

မိတ္ထီလာ ဇွန် ၂၅

မိတ္ထီလာခရိုင်ရဲတပ်ဖွဲ့မှူး ဒုတိယရဲမှူးကြီး သိန်းကိုကို ဦးဆောင်၍ မြို့နယ်ရဲတပ်ဖွဲ့မှူး ရဲမှူးမိုးညွန့်ထွန်း၊ မြို့မရဲစခန်းမှူး ဒုရဲမှူးကျော်ထင်နှင့် နယ်ထိန်းတပ်ဖွဲ့ဝင်များသည် သက်ငယ်မုဒိမ်းမှု လျော့နည်းပပျောက်ရေး ပညာပေးဟောပြောပွဲများကို ဇွန် ၁၀ ရက်မှစ၍ ဇွန် ၂၃ ရက်အထိ ကျေးရွာရပ်ကွက်များ၊ ကိုယ်ပိုင်အထက်တန်းကျောင်းများနှင့် အမကကျောင်းများတွင် လှည့်လည်ဟောပြောမှုများ ပြုလုပ်လျက်ရှိကြောင်း သိရသည်။

ကန်တောင်ကျေးရွာ ပေါက်ချောင်းရပ်ကွက် ရတနာမာန်အောင်ရပ်ကွက်ရှိ ဝင်းနားဘော်ဒါဆောင်၊ ဝါးရုံကျေးရွာ အုပ်စုကွက်ငယ်ကျေးရွာ အထက-၄ ကျောင်းနှင့် ပညာပန်းတိုင်ကိုယ်ပိုင်အထက်တန်းကျောင်း၊ ချည်စက်ရပ်ကွက် မူလတန်းကျောင်း၊ မိတ္ထီလာတက္ကသိုလ်၊ အောင်ဆန်းမြို့သစ်ရှိ ထွန်းသပြေဘော်ဒါဆောင်၊ မြို့မလေးရပ်ကွက်ရှိ မင်းရပ် မူလတန်းကျောင်း၊ အောင်ဇေယျာနယ်မြေ အမကကျောင်းတို့တွင် သက်ငယ်မုဒိမ်းမှုလျော့နည်းပပျောက်ရေးအသိပညာပေးဟောပြောများ ကျင်းပခဲ့ပြီး လက်ကမ်းစာစောင်များ ဖြန့်ဝေပေးခဲ့သည်။

ထို့အပြင် မိတ္ထီလာမြို့နယ်အတွင်း ကျန်ရှိနေသော ကျေးရွာများနှင့် သက်ငယ်မုဒိမ်းမှုလျော့နည်း ပပျောက်ရေး ပညာပေးဟောပြောပွဲများ ဆက်လက်ပြုလုပ်သွားမည်ဖြစ်ကြောင်း သိရသည်။

တင်လှိုင်(မိတ္ထီလာ)

ပြွန်တန်ဆာမြို့၌ မျက်စိဝေဒနာရှင်များအား စတုတ္ထအကြိမ်မြောက် အခမဲ့စမ်းသပ်ကုသပေး

ပြွန်တန်ဆာ ဇွန် ၂၅

သီတဂု ကမ္ဘာ့ဗုဒ္ဓတက္ကသိုလ်များ၏ အဓိပတိဆရာတော် ဒေါက်တာ အရှင်ဥာဏိသရတည်ထောင်တော်မူသော ပဲခူးတိုင်းဒေသကြီး ညောင်လေးပင်မြို့နယ် ပြွန်တန်ဆာမြို့ရှိ သီတဂု စက္ခုဒါနဆေးရုံကြီး၌ ဇွန်၂၂ ရက်မှ ၂၅ ရက်အထိ အခမဲ့စမ်းသပ် ခွဲစိတ်ကုသမှုများ ဆောင်ရွက်ပေးခဲ့ကြောင်း သိရသည်။

ထိုသို့ အခမဲ့စမ်းသပ် ကုသရာတွင် သီတဂု ဆရာတော်ကြီး ၏ ဩဝါဒကိုခံယူကာ ပြွန်တန်ဆာမြို့ ဇမ္ဗူအေးတောရ (အင်းဝိုင်း)ဆရာတော်၏ ညွှန်ကြားမှုဖြင့် သီတဂု သာသနာပြု အဖွဲ့ဥက္ကဋ္ဌ မျက်စိအထူးကု ဆရာဝန်ကြီး ပါမောက္ခ ဒေါက်တာ မြအောင်ဦးဆောင်သော မျက်စိအထူးကုဆရာဝန်ကြီးများ က ဇွန် ၂၂ ရက်မှ ၂၅ ရက်အထိ ညောင်လေးပင်မြို့နယ်၊ ကျောက်တံခါးမြို့နယ်၊ ဒိုက်ဦးမြို့နယ်၊ ရွှေကျင်မြို့နယ်နှင့် အခြားမြို့နယ်များမှ လာရောက်ကုသမှုခံယူခဲ့ကြသော မျက်စိ ဝေဒနာရှင် ၁၅၀၀ အား အခမဲ့ စမ်းသပ်ကုသပေးကာ ခွဲစိတ် ရန်လိုအပ်သော မျက်စိဝေဒနာရှင်များအား အခမဲ့ ခွဲစိတ်ကုသမှုများ ပြုလုပ်ပေးခဲ့သည်။

ထိုသို့ မျက်စိစမ်းသပ်ကုသရာတွင် အဆင်ပြေချောမွေ့စေရန်အတွက် ဇမ္ဗူအေးတောရ (အင်းဝိုင်း) ဆရာတော် အဂ္ဂမဟာ သဒ္ဓမ္မ ဇောတိကဓေဘဒ္ဒန္တဝိဇယနှင့် သီတဂုဆေးရုံတော်များ အုပ်ချုပ်မှုဆရာတော် ဒေါက်တာ ဥူးသေဒ္ဓလက ကြီးကြပ်၍ ပြည်သူ့လွှတ်တော်ကိုယ်စားလှယ် ဒေါက်တာ မြင့်သိန်း၊ မြို့နယ်အုပ်ချုပ်ရေးမှူး ဦးနော်မိုင်လှကြည်နှင့် ဌာနဆိုင်ရာတာဝန်ရှိသူများ၊ သီတဂုစက္ခုဒါနဆေးရုံ စီမံအုပ်ချုပ်ရေး ကော်မတီဥက္ကဋ္ဌ ဦးမြင့်သိန်းနှင့်အဖွဲ့ဝင်များ၊ ဒေသခံဆရာဝန်များ၊ ကျန်းမာရေး ဝန်ထမ်းများနှင့် တာဝန်ရှိသူများက မျက်စိဝေဒနာရှင်များ စိတ်အေးချမ်းသာစွာ ကုသနိုင်ရေးအတွက် ဘက်ပေါင်းစုံမှ ဝိုင်းဝန်းကူညီဆောင်ရွက်ပေးခဲ့ကြသည်။

အခမဲ့ မျက်စိစမ်းသပ်ခွဲစိတ်ရက်အတွင်း သီတဂုမျက်စိ ဆေးရုံတော်ကြီးသို့ အူရီဒူးမြန်မာကုမ္ပဏီမှ ငွေကျပ် သိန်း ၁၀၀ လာရောက်လှူဒါန်းခဲ့သည်။ သီတဂု မျက်စိဆေးရုံကြီးအနေ ဖြင့် ၂၀၁၇ ခုနှစ် ဖေဖော်ဝါရီလမှစတင်ကာ ၂၀၁၈ ခုနှစ် ဇွန်လအထိ လေးကြိမ်တိုင်အောင် မျက်စိဝေဒနာရှင် စုစုပေါင်း ၅၀၀၀ အား စမ်းသပ်ကုသပေးနိုင်ခဲ့ပြီး မျက်စိဝေဒနာရှင် ၁၀၀၀ ခန့် အား ခွဲစိတ်ကုသပေးနိုင်ခဲ့ကြောင်း သိရသည်။

နေလင်း (ညောင်လေးပင်)

ရွှေမိုင်းယောင်းသားတို့၏ရင်ထဲက မဟာ(သို့မဟုတ်)ထပ်လုံ

ရှမ်းပြည်နယ်အရှေ့ပိုင်း မိုင်းယောင်းမြို့နယ် ဝမ် ကောင်း ကျေးရွာအုပ်စု ဝမ်တောင်း ကျေးရွာမဟာ ယင်ကာတောင်ကုန်းပေါ်ရှိ ထပ်လုံ (ဓာတ်လုံစွမ်ယောင်း) စေတီတော်မြတ်သည် မိုင်းယောင်းမြို့၏ အမြင့်မြတ်ဆုံးနှင့်ရှေးအကျဆုံး သမိုင်းဝင်စေတီ တစ်ဆူဖြစ်ပြီး ဂေါတမမြတ်စွာဘုရား၏ ဆံတော်ရှစ်ဆူနှင့် ဓာတ်တော်လေးဆူတို့ဖြင့် ဌာပနာထားသည့်စေတီလည်း ဖြစ်သည်။

စေတီတော်ကို အေဒီ ၁၁ ရာစုက ရဟန္တာလေးပါးနှင့် မိုင်းယောင်းနယ်ကို မင်းပြုသော ဖရာသုလင်ဝတ္တိ မင်းတို့က ဦးဆောင်လျက် နယ်သူနယ်သားများနှင့်အတူ တန်ဆောင်မုန်းလပြည့်နေ့မှ ကဆုန်လပြည့်နေ့ အထိ တည်ထားကိုးကွယ်ခဲ့ကြောင်း၊ မြန်မာသက္ကရာဇ် ၉၈၂(ခရစ်နှစ် ၁၆၂၀)ခုနှစ်တွင် နယ်စားမင်း စဝ်ဖစက္က မဏီက စေတီတော်ကို ပိုမိုခိုင်ခန့်အောင် ပြုပြင်မွမ်းမံခဲ့ကြောင်း၊ မြန်မာသက္ကရာဇ် ၁၁၃၀ (ခရစ်နှစ် ၁၇၆၈) ခုနှစ်တွင် စဝ်ဖကောင်ခမ်းဖူးက စေတီတော်အုတ်တံတိုင်း ကာရံခြင်း၊ နဂါးရုပ်လေးကောင်နှင့် စေတီတော် မြောက်ဘက်မှခံဦး အတက်လှေကားတို့ကို တည်ဆောက်ခဲ့ကြောင်း သိရသည်။

ထို့အတူ မြန်မာသက္ကရာဇ် ၁၁၄၇(ခရစ်နှစ် ၁၇၈၅) ခုနှစ်တွင် စဝ်မွမ်ဇေယျဝံသာက စေတီတော်ကို လေးတောင်ထပ်မြှင့်၍ ပြုပြင်တည်ဆောက်ခဲ့သည်။ မြန်မာသက္ကရာဇ် ၁၂၆၀ (ခရစ်နှစ် ၁၈၉၈)ခုနှစ်တွင် စဝ်မွမ် ခမ်းအဲန်က စေတီတော်အတက်လမ်းကို လေးထောင့် ကျောက်ပြားများဖြင့် ခင်းကျင်းပေးခဲ့သည်။ မြန်မာ သက္ကရာဇ် ၁၂၈၄(ခရစ်နှစ် ၁၉၂၂) ခုနှစ်တွင် မိုင်းယောင်းစော်ဘွားကျောက်မွမ်ပျဉ်းမုန်းက လွယ်ကူအဆင်ပြေစွာ ဖူးမြော်ကြည်ညိုနိုင်ရန် လမ်းသစ်ဖောက်လုပ်ပေးခဲ့သည်။

ထို့နောက် မြန်မာသက္ကရာဇ် ၁၃၃၅(ခရစ်နှစ် ၁၉၇၃) ခုနှစ်တွင် မြို့နယ်သံယနာယကဉက္ကဋ္ဌ ဟိုခုံကျောင်းတိုက်ဆရာတော် ဦးဂန္ဓရသ ဦးဆောင်၍ စေတီတော်ရင်ပြင်တော်နှင့် စေတီတော် အတက်မြေသားလမ်းကို တိုးချဲ့ကွန်ကရစ်ခင်းခြင်းများ အပါအဝင် ဘက်စုံပြုပြင်ခဲ့သည့်အပြင် မြန်မာသက္ကရာဇ် ၁၃၇၉ (ခရစ်နှစ် ၂၀၁၇) ခုနှစ်တွင် စေတီတော်၏ ဆရာတော် ဦးဂန္ဓရသ (ဝမ်ပုံကျောင်းတိုက်ဆရာတော်) က ဦးဆောင်၍ စေတီတော်ပုလ္လင်တော်နှင့် ဘုရားရင်ပြင်တော်တို့ကို တိုးချဲ့ပြုပြင်မွမ်းမံခဲ့သည်။ မြန်မာသက္ကရာဇ် ၁၃၅၁ (ခရစ်နှစ် ၁၉၈၉)ခုနှစ်တွင် တာချီလိတ်မြို့နဂါးနှစ် ကောင်ကျောင်းတိုက်ဆရာတော် ဓမ္မသီရိအရှင်မြတ်က ထီးတော်အသစ်တင်လှူခြင်း၊ ထီးတော်မှ ခေါင်းလောင်းတော် အဆင့်နှင့် အောက်ခြေပစ္စယံအဆင့်အထိ ရွှေပြားသက်နံ်းနှင့် ရွှေဆေးသက်နံ်းများ ကပ်လှူပူဇော်ခြင်းများ ဆောင်ရွက်ခဲ့ရာ လက်ရှိတွင် စေတီတော်သည် ခြေတော်အချင်း ၁၂ ပေနှင့် ဥဃဏ်တော် အမြင့် ၅၄ ပေရှိကြောင်း သိရသည်။

မြန်မာသက္ကရာဇ် ၁၃၆၀(ခရစ်နှစ် ၁၉၉၈) ခုနှစ်တွင် မြို့နယ်သံယနာယကဉက္ကဋ္ဌ ဟိုခုံကျောင်းတိုက်ဆရာတော် ဦးဂန္ဓရသ ဦးဆောင်၍ စေတီတော်ရင်ပြင်တော်နှင့် စေတီတော် အတက်မြေသားလမ်းကို တိုးချဲ့ကွန်ကရစ်ခင်းခြင်းများ အပါအဝင် ဘက်စုံပြုပြင်ခဲ့သည့်အပြင် မြန်မာသက္ကရာဇ် ၁၃၇၉ (ခရစ်နှစ် ၂၀၁၇) ခုနှစ်တွင် စေတီတော်၏ ထီးတော်ကို ရွှေသားစစ်စစ်ဖြင့် ပြုလုပ်ပူဇော်ခဲ့သည်။ မြန်မာသက္ကရာဇ် ၁၃၆၉ (ခရစ်နှစ် ၂၀၀၇) ခုနှစ်တွင် တာချီလိတ် မြို့မိုင်းဖုန်းအုပ်စု လွမ်တုံခမ်းဆရာတော် ဦးမဟာခမ်းကျောက်က စေတီတော်ကို ကိုယ်လုံးတော်ပြည့် ရွှေပြားသက်နံ်းကပ်လှူပူဇော်ခဲ့သည်။

ထပ်လုံစေတီတော် စတင်တည်ထားကိုးကွယ်သည့်ရက်ကို အစွဲပြု၍ ဘုရားပွဲကို နှစ်စဉ် တန်ဆောင်မုန်းလပြည့်နေ့တွင် မီးမျှောပွဲနှင့်အတူ ကျင်းပရာ ပွဲတော်ကာလတွင် ဒေသခံတိုင်းရင်းသားများနှင့် အနယ်နယ်အရပ်ရပ်မှ ဘုရားဖူးဧည့်သည်များ အထူးစည်ကားစွာ လာရောက်လေ့ရှိကြသည်။ ဤကဲ့သို့ ခေတ်အဆက်ဆက်က မိုင်းယောင်းနယ်သား တိုင်းရင်းသားတို့၏ နှလုံးအိမ်တွင် မြတ်နိုးတန်ဖိုးထား ထိန်းသိမ်းစောင့်ရှောက်လာခဲ့ကြသည့် ဓာတ်လုံစွမ်ယောင်း စေတီတော်မြတ်အား ရွှေမိုင်းယောင်းသားတို့၏ ရင်ထဲက မဟာ (သို့မဟုတ်) ထပ်လုံဟု တင်စားခေါ်ဆိုလိုက်ရပါကြောင်း။ ။ ဗြိုန္နယ်(ပြန်/ဆက်)

ပြစ်ကြီးနားမြို့၌ မူးယစ်ဆေးဝါးအန္တရာယ်လျှော့ချခြင်း လူထုအမြင်ဖွင့် ဆွေးနွေးပွဲ ပြုလုပ်

မြစ်ကြီးနား ဇွန် ၂၅

ကချင်ပြည်နယ်အတွင်း မူးယစ်ဆေးဝါးသုံးစွဲသူများအား ခွဲခြားဆက်ဆံခြင်းနှင့် ပြစ်တင်ရှုတ်ချခြင်းများ လျော့နည်းလာစေရန်နှင့် ဆေးဝါးကုသမှုများ အလွယ်တကူ လက်လှမ်းမီနိုင်ရန်အတွက် မေတ္တာဖောင်ဒေးရှင်းက ကြီးမှူး၍ မူးယစ်ဆေးဝါး အန္တရာယ်လျှော့ချခြင်း လူထုအမြင်ဖွင့် ဆွေးနွေးပွဲကို ဇွန် ၂၃ ရက်က မြစ်ကြီးနားမြို့စီတာ ပူရပ်ကွက်ရှိ မနောကွင်းခန်းမ၌ ပြုလုပ်ခဲ့သည်။

ဆွေးနွေးပွဲတွင် ပြည်နယ်အတွင်း မူးယစ်ဆေးဝါးသုံးစွဲသူများအကြား ဆေးထိုး အပ်မျှဝေသုံးစွဲမှုနှုန်း မြင့်မားခြင်းကြောင့် HIV၊ AIDS နှင့် မူးယစ်ဆေးဝါးနှင့် စိတ်ကိုရှုးသွပ်စေသော ဆေးဝါးများ အန္တရာယ် ဆိုင်ရာ ဥပဒေပါ အကြောင်းအရာများ၊ အမျိုးသမီးလိင် လုပ်သားများ အပေါ် ရောဂါကူးစက်မှုနှင့် နောက်ဆက်တွဲ အကြမ်းဖက်ခံရမှု အခြေအနေ၊ လိင်တူချစ်သူများအကြား ရောဂါကူးစက်မှုအခြေအနေနှင့် နောက်ဆက်တွဲ ဆိုးကျိုးများအကြောင်း စသည်များနှင့် လူထုအကြား ခွဲခြားဆက်ဆံခြင်းနှင့် ရှုတ်ချခြင်းတို့မှ ကင်းဝေးရန် ပူးပေါင်းပါဝင်ဆောင်ရွက်ရေး စသည်တို့ကို ပြည်နယ် ပြည်သူ့ကျန်းမာရေးဦးစီးဌာနမှူး ဒေါက်တာကျော်စိုး၊ မူးယစ်ဆေးစွဲရောဂါ ကုသရေးနှင့် သုသေသန ဦးစီးဌာန စီမံချက်မန်နေဂျာ ဒေါက်တာနန္ဒမျိုးအောင်၊ ပြည်နယ် ခုခံကျ/ ကာလသားရောဂါ တိုက်ဖျက်ရေး လက်ထောက်ညွှန်ကြားရေးမှူး ဒေါက်တာ မိုးမိုးထွန်း၊ မြန်မာနိုင်ငံ အမျိုးသားမူးယစ်ဆေးသုံးစွဲသူများ ကွန်ရက် ဥက္ကဋ္ဌ ဦးစိုင်း အောင်ခန့်၊ တော်ဝင်ခရေအဖွဲ့ဥက္ကဋ္ဌ ဒေါ်သူဇာဝင်း၊ မြန်မာနိုင်ငံ လိင်တူချစ်သူများ ကွန်ရက်ဥက္ကဋ္ဌ ကိုနေလင်းနှင့် မေတ္တာဖောင်ဒေးရှင်းမှ တာဝန်ခံ ကိုဆွတ်နောင်တို့က ဆွေးနွေးခဲ့ကြသည်။

ယင်းနောက် တက်ရောက်လာကြသူများက သိရှိလိုသည်များကို မေးမြန်းကြကာ ဦးဆောင်ဆွေးနွေးသူများက ပြန်လည်ရှင်းလင်းဖြေကြားခဲ့ကြပြီးနောက် မူးယစ်ဆေးဝါးစွဲ၍ ကုသမှုခံယူနေရသူများ ပြုလုပ်ထားသည့် လက်မှုပစ္စည်းများ၊ ပန်းချီကားများကို ပြသခြင်းနှင့် တေးဂီတ အစီအစဉ်များဖြင့် ဖျော်ဖြေခြင်း အစီအစဉ်များ ဆက်လက်ပြုလုပ်ခဲ့သည်။ ပြည်နယ်(ပြန်/ဆက်)

ရေးမြို့နယ်အတွင်း ဆန်စျေးများ နှစ်လဆက်တိုက် မြင့်တက်နေ

ရေး ဇွန် ၂၅

အခုရက်ပိုင်းတွင် ရေးမြို့နယ်အတွင်း ဆန်စျေးများ အနည်းငယ်မြင့်တက်လာ၍ စားသုံးသူ ပြည်သူများ အမြင့်စျေးဖြင့် ဝယ်ယူနေရကြောင်း ဒေသခံပြည်သူများ၏ ပြောကြားချက်များအရ သိရသည်။ ရေးမြို့နယ် ဆန်စျေးကွက်တွင် ပြီးခဲ့သည့် မေလ အတွင်းမှ ယခု ဇွန်လကုန်ပိုင်းအထိ စျေးနှုန်းများ နှိုင်းယှဉ်ပါက ဆန်အမျိုးအစားအပေါ် မူတည်၍ တစ်ပြည်လျှင် ကျပ် ၂၅၀ မှ ကျပ် ၄၀၀ ခန့်အထိ တက်လာကြောင်း သိရ သည်။

"အခုလို ဆန်စျေးတွေတက်လာရတာ ပြည်ပဆန်တင်ပို့မှု စျေးကွက်မြင့်တက်လာတာရယ်၊ ပြည်တွင်းဆန်စျေးကွက်က ဝယ်လိုအား တက်နေတာရယ်ကြောင့် ဖြစ်ပါတယ်၊ ပြီးခဲ့တဲ့ မေလကတည်းက စတင်တက်လာတာ အခုအချိန်အထိ တက်လာနေဆဲဖြစ်ပါတယ်"ဟု မော်လမြိုင် ဆန်ကုန်သည်တစ်ဦးက ပြောသည်။

လက်ရှိအချိန်မှာ မိုးရာသီကာလဖြစ်ရာ ကျပန်းအလုပ်လုပ်ကိုင်ကြသော အခြေခံ လူတန်းစားများအနေဖြင့် ဝင်ငွေမကောင်းသည့် အချိန်ဖြစ်သောကြောင့် ယခုလို ဆန်စျေးမြင့်တက်လာခြင်းအတွက် ဝင်ငွေနှင့် ထွက်ငွေ မမျှတတော့ဘဲ အဆင်မပြေမှု များရှိကြောင်း ရေးမြို့ခံ ကျပန်းအလုပ်လုပ်ကိုင်သူ ဦးမောင်က ပြောသည်။

နေမျိုးထွဋ် (ရေး)

စိုက်ပျိုးရေး၊ မွေးမြူရေးနှင့်ဆည်မြောင်းဝန်ကြီးဌာန
မွေးမြူရေးဆိုင်ရာဆေးတက္ကသိုလ်
ပထမနှစ်သင်တန်းဝင်ခွင့်လျှောက်လွှာခေါ်ယူခြင်း

၁။ မွေးမြူရေးဆိုင်ရာ ဆေးတက္ကသိုလ်၏ ၂၀၁၈-၂၀၁၉ ပညာသင်နှစ်၊ တိရစ္ဆာန်ဆေးပညာဘွဲ့ (DVM) (၆)နှစ်သင်တန်းနှင့် မွေးမြူရေးပညာဘွဲ့ (BASc) (၄)နှစ်သင်တန်းသို့ တက်ရောက်ပညာသင်ကြားခွင့်ရရှိရန်အတွက် ၂၀၁၈ခုနှစ် တက္ကသိုလ်ဝင်စာမေးပွဲ အောင်မြင်သူများ လျှောက်ထားနိုင်သည်။

၂။ (က) တိရစ္ဆာန်ဆေးပညာဘွဲ့(DVM) (၆)နှစ်သင်တန်းအတွက် တက္ကသိုလ်ဝင်စာမေးပွဲတွင်စုစုပေါင်းရမှတ်(၄၂၀) မှတ်နှင့်အထက်ရရှိသူအမျိုးသားဦးရေ(၅၀)ဦးနှင့် အမျိုးသမီးဦးရေ (၅၀)ဦး စုစုပေါင်း(၁၀၀)ဦးလက်ခံမည်။
(ခ) မွေးမြူရေးပညာဘွဲ့(BASc) (၄)နှစ်သင်တန်းအတွက် တက္ကသိုလ်ဝင်စာမေးပွဲတွင် စုစုပေါင်းရမှတ်(၃၇၀) မှတ်နှင့်အထက်ရရှိသူ အမျိုးသားဦးရေ(၇၅)ဦးနှင့် အမျိုးသမီးဦးရေ(၇၅)ဦး စုစုပေါင်း(၁၅၀)ဦးလက်ခံမည်။

၃။ ဝင်ခွင့်လျှောက်ထားသူသည်-
(က) တက္ကသိုလ်ဝင်ခွင့် လျှောက်ထားချိန်၌ တည်ဆဲနိုင်ငံသားဖြစ်မှုဥပဒေနှင့် ကိုက်ညီသောနိုင်ငံသားဖြစ်ရမည်။
(ခ) တက္ကသိုလ်ဝင် စာမေးပွဲတွင် မြန်မာစာ၊ အင်္ဂလိပ်စာ၊ သင်္ချာ၊ ဓာတုဗေဒ၊ ရူပဗေဒ၊ ဇီဝဗေဒ ဘာသာတွဲဖြင့် အောင်မြင်သူဖြစ်ရမည်။
(ဂ) ၂၀၁၈ခုနှစ် နိုဝင်ဘာ ၁၉ရက်တွင် အသက် ၁၈နှစ်ထက် မကြီးစေရ။
(ဃ) ကျန်းမာရေးနှင့်ပြည့်စုံသူ ဖြစ်ရမည်။

၄။ ပထမနှစ်ဝင်ခွင့် လျှောက်လွှာသတ်မှတ်ပုံစံမှာ အောက်ဖော်ပြပါအတိုင်းဖြစ်ပြီး မိမိအစီအစဉ်နှင့်(A4 Size) စာရွက်ဖြင့် ကွန်ပျူတာစာစီ၍ သတ်မှတ်ရက်အတွင်း တိုက်ရိုက်လျှောက်ထားရန်ဖြစ်ပါသည်။

၅။ ပထမနှစ်ဝင်ခွင့်လျှောက်လွှာနှင့်အတူ အောက်ဖော်ပြပါ အထောက်အထားများ ပူးတွဲတင်ပြရမည်-
(က) တက္ကသိုလ်ဝင်စာမေးပွဲအောင်မြင်ကြောင်း သက်ဆိုင်ရာကျောင်းအုပ်ကြီး၏ ထောက်ခံချက်(မူရင်း)
(ခ) တက္ကသိုလ်ဝင် အမှတ်စာရင်း(မူရင်း)
(ဂ) အကျင့်စာရိတ္တကောင်းမွန်ကြောင်း ရဲစခန်း၊ ကျေးရွာ/ရပ်ကွက်အုပ်ချုပ်ရေးမှူး/သက်ဆိုင်ရာမြို့နယ် အထွေထွေအုပ်ချုပ်ရေးမှူးတို့၏ထောက်ခံချက်(မူရင်း)
(ဃ) ကျန်းမာရေးကောင်းမွန်ကြောင်း သက်ဆိုင်ရာမြို့နယ်ဆရာဝန်၏ ထောက်ခံချက်(မူရင်း)
(င) လျှောက်ထားသူနှင့်မိဘနှစ်ပါးတို့၏ နိုင်ငံသားစိစစ်ရေးကတ်(မိတ္တူ)
(စ) လိုင်စင်ဓာတ်ပုံ(၃)ပုံ

၆။ လျှောက်လွှာကို မွေးမြူရေးဆိုင်ရာ ဆေးတက္ကသိုလ်၊ ကျောင်းသားရေးရာဌာန၊ (ရေဆင်း)သို့လိပ်မူ၍ ၃၁-၈-၂၀၁၈ရက် (သောကြာနေ့) နောက်ဆုံးထား၍ တိုက်ရိုက်ပေးပို့လျှောက်ထားရမည်။ သတ်မှတ်ရက်ထက်နောက်ကျသော လျှောက်လွှာများ၊ မပြည့်စုံသောလျှောက်လွှာများအား ထည့်သွင်းစဉ်းစားမည်မဟုတ်ပါ။ မမှန်မကန်ဖော်ပြ၍ လျှောက်ထားကြောင်း စစ်ဆေးတွေ့ရှိပါက ရွေးချယ်ခြင်းခံရစေကာမူပယ်ဖျက်ခြင်း၊ တက္ကသိုလ်မှထုတ်ပယ်ခြင်းခံရမည်။

၇။ အကယ်၍ မွေးမြူရေးဆိုင်ရာဆေးတက္ကသိုလ်သို့ ဝင်ခွင့်မရရှိပါက တက္ကသိုလ်ဝင်ခွင့်ဆုံးရှုံးမှုမဖြစ်စေရန်အတွက် တက္ကသိုလ်ဝင်ခွင့်စိစစ်ရွေးချယ်ရေးအဖွဲ့က ကြေညာသတ်မှတ်ထားသော နည်းလမ်းအတိုင်း တက္ကသိုလ်ဝင်ခွင့် လျှောက်လွှာအိတ်ဖြင့် အခြားတက္ကသိုလ်များသို့လည်း လျှောက်ထားရန် လိုအပ်မည်ဖြစ်သည်။

၈။ အသေးစိတ်သိရှိလိုပါက မွေးမြူရေးဆိုင်ရာဆေးတက္ကသိုလ်၊ ကျောင်းသားရေးရာဌာန ဖုန်း-၀၆၇-၃၄၁၆၆၅၉၊ ဒုတိယပါမောက္ခချုပ်(သင်ကြား) ဖုန်း-၀၆၇-၃၄၁၆၅၂၆ တို့ကိုရုံးချိန်အတွင်းဆက်သွယ် စုံစမ်းနိုင်ပါကြောင်းနှင့် မွေးမြူရေးဆိုင်ရာဆေးတက္ကသိုလ်၏ website ဖြစ်သော www.uvsyezin.edu.mm တွင် ကြည့်ရှုရယူနိုင်ပါကြောင်း ကြေညာအပ်ပါသည်။

လျှောက်လွှာနမူနာပုံစံ
မွေးမြူရေးဆိုင်ရာဆေးတက္ကသိုလ်
ပထမနှစ်ဝင်ခွင့်လျှောက်လွှာ
(တိရစ္ဆာန်ဆေးပညာဘွဲ့/မွေးမြူရေးပညာဘွဲ့)
(၂၀၁၈ခုနှစ် တက္ကသိုလ်ဝင်စာမေးပွဲအောင်မြင်သူများအတွက်သာ)

ဓာတ်ပုံ
တစ်ပုံကပ်
နှစ်ပုံပူးတွဲ

	ကျောင်းသား/ ကျောင်းသူ	အဖ(အရင်း)	အမိ(အရင်း)
၁။ အမည်			
၂။ နိုင်ငံသားစိစစ်ရေးကတ်ပြားအမှတ်			
၃။ လူမျိုး			
၄။ ကိုးကွယ်သည့်ဘာသာ			
၅။ မွေးသက္ကရာဇ်(တက္ကသိုလ်ဝင်စာမေးပွဲ ဖြေဆိုခွင့်တောင်းခံစဉ်အတိုင်း)			

	အဖ(အရင်း)	အမိ(အရင်း)
၆။ မိဘအလုပ်အကိုင်/ရာထူး/ဌာန		
၇။ မိဘနေရပ်လိပ်စာ၊ ဖုန်းနံပါတ်		

၈။ ဝင်ခွင့်လျှောက်ထားသူ၏ .....
ဆက်သွယ်ရန်လိပ်စာနှင့်ဖုန်းနံပါတ် .....
၉။ တက္ကသိုလ်ဝင်စာမေးပွဲခုံအမှတ်.....ခုနှစ်.....စာစစ်ဌာန .....
၁၀။ တက်ရောက်လိုသည့်သင်တန်း
တိရစ္ဆာန်ဆေးပညာဘွဲ့(၆)နှစ်သင်တန်းနှင့် မွေးမြူရေးပညာဘွဲ့(၄)နှစ်သင်တန်းစသည်တို့တွင် တက်ရောက်လိုသည့်သင်တန်းကို ဦးစားပေးအလိုက် တိကျမှန်ကန်စွာ ဖြည့်စွက်ရေးသားရန်။
(က) ပထမဦးစားပေး .....
(ခ) ဒုတိယဦးစားပေး .....
၁၁။ ဝန်ခံချက်
အထက်ဖော်ပြပါအချက်အလက်များ မှန်ကန်ပါသည်။
ရက်စွဲ၊ ....
ဝင်ခွင့်လျှောက်ထားသူလက်မှတ်
အထက်ဖော်ပြပါ အချက်အလက်များ မှန်ကန်ပါသည်။
ရက်စွဲ၊ ....
မိဘ/အုပ်ထိန်းသူလက်မှတ်

ဖောင်းကြွပျောက်လျှောက်ထားခြင်း
ယာဉ်အမှတ် 9E/2098၏ ဖောင်းကြွနံပါတ်ပြား ပျောက်ဆုံး၍ ထုတ်ပေးရန် လျှောက်ထားလာပါသဖြင့် ယခင် ဖောင်းကြွနံပါတ်ပြား ပျက်ပြယ်ပါကြောင်း အများသိစေရန် ကြေညာအပ်ပါသည်။
ကညနေ၊ ခရိုင်ရုံး၊(ရန်ကုန်မြောက်ပိုင်း)

ပျောက်ဆုံးကြောင်း
ဦးဝင်းမြင့်ဦး (၁၂/ဒဟန(နိုင်)၀၄၇၆၁၁) CDC 21910 နှင့် BST, EDH, W/K များမှာ ပျောက်ဆုံးသွားပါသဖြင့် တွေ့ရှိက အကြောင်းကြားပေးပါရန်။
ဖုန်း-၀၉ ၇၉၆၅၅၀၁၃

အိမ်နှင့်ခြံရောင်းမည်
ပေ(၂၀×၆၀) နှစ် ၆၀ ဂရန် အင်းစိန်မြို့သစ်၊ (က)ရပ်ကွက်၊ ဘုရင့်နောင်လမ်းမအနီး သိန်း(၈၀၀)။
ဖုန်း-၀၉-၄၄၂၅၂၅၅၀

အမည်ပြောင်း
မြိုင်မြို့၊ (၂)ရပ်ကွက်နေ ဦးသက်ဦး ၁၂/ရကန(နိုင်)၀၆၅၉၁၈၏ သမီး အထက(၁) စတုတ္ထတန်းမှ မလင်းမြတ်စုစ်အား မလင်းမြတ်ခိုင်ဟုပြောင်းခေါ်ပါရန်။ **မလင်းမြတ်ခိုင်**

ကန့်ကွက်နိုင်ကြောင်းကြော်ငြာ
ရန်ကုန်တိုင်းဒေသကြီး၊အငုံမြို့သစ်တောင်ပိုင်းမြို့နယ်၊ မြေတိုင်းရပ်ကွက်အမှတ်-၆၄/ဂ၊အလျား× အနံ(၁၈× ၄၃)ပေရှိမြေကြည် အမည်ပေါက် နှစ်(၆၀)မြေဌား၊ဂရန်မြေကွက်နှင့်လင်းမြေကွက်ပေါ်တွင်ဆောက်လုပ်ထား၊သည့် တိုက်အမှတ် - ၂၊အခန်း-၁၊ဈေးတွင်း၊လမ်း၊(မြင့်)ရပ်ကွက်၊ ခရုံမြို့သစ်တောင်ပိုင်း၊ မြို့နယ်ဟုခေါ်တွင်သောအဆောက်အဦး၊နှင့်မြေကွက်၊ရေမီး၊အပါအဝင် အကျိုးစီးစား၊ဌာန် အားလုံးတို့ လက်ရှိ တရား၀င်ပိုင်ဆိုင်၍ ရောင်း၊ဈေးပိုင်ခွင့်ရှိသူဟု ဝန်ခံကတိပြောဆိုသူ ဒေါ်ရွှေကြည်(၁၂/လသန(နိုင်)၀၁၄၇၀)မှ ကျွန်ုပ်မိတ်ဆွေဖြစ်သူထံသို့ ရောင်း၊ဈေးရန် ကမ်းလှမ်းရာ ကျွန်ုပ်၏မိတ်ဆွေဖြစ်သူမှ အပြီးအပိုင်ဝယ်ယူရန်အတွက် ရောင်း၊ကြေး၊ငွေ တစိတ်တပိုင်း၊အဖြစ် စရံငွေအဖြစ်ကိုပေး၊ချေထား၊ပြီး၊ဖြစ်ပါသည်။ထိုအရောင်း၊အ၀ယ်ပြုလုပ်ခြင်း၊နှင့်၀တ်သက်၍ ကန့်ကွက်လိုပါက နိုင်လုံသော ပိုင်ဆိုင်မှုစာရွက်စာတမ်း မူရင်း၊များဖြင့် ဤကြော်ငြာပါသည့်.ရန.မှစ၍(၇)ရက်အတွင်း ကျွန်ုပ်ထံသို့ လူကိုယ်တိုင်လာရောက် ကန့်ကွက်နိုင်ပါသည်။သတ်မှတ်ရက်အတွင်း ကန့်ကွက်ညည်းသူ မရှိပါကကျွန်ုပ်ရွေးများကို ပေး၊ချေပြီး အရောင်း၊အ၀ယ်ကိုပြီး၊ဆုံး၊သည်အထိဥပဒေနှင့် အညီဆက်လက်ဆောင်ရွက်သွား၊မည် ဖြစ်ပါကြောင်း အသိပေးကြော်ငြာအပ်ပါသည်။

လွှဲအပ်ညွှန်ကြား၊ချက်အရ
ဒေါ်ရီခလင်း(စဉ်-၉၆၈၅)
တရား၊လွှတ်တော်ရှေ့နေ
အမှတ်(၁၂၀)၊မဟာဗန္ဓုလ၀န်း၊ဖြူလမ်း၊ကျောထိပ်ထံတား၊မြို့နယ်၊ ရန်ကုန်တိုင်းဒေသကြီး။ ဖုန်း - ၀၉၅၀၉၃၃၁၁

မိဘ အမည်မှန်
တောင်သာမြို့၊ တံငါကျင်း အလက၊ အဋ္ဌမတန်းမှ မအိမြတ်မွန်၊ သတ္တမတန်းမှ မယန်းအိဖြူ၊ ဒုတိယတန်းမှ မအေးပြည်ဖြိုးတို့၏ မိဘ အမည်မှန်မှာ ဦးသောင်းမြင့်နိုင်နှင့် ဒေါ်ခင်ဆွေသက် ဖြစ်ပါကြောင်း။

ပျောက်ဆုံး ကြောင်း
ကျွန်တော် ကိုမိုးဝင်းနိုင် ၉/တကန(နိုင်)၁၁၉၄၅၆၏ နိုင်ငံကူးလက်မှတ်အမှတ် MC 105999 သည် ပျောက်ဆုံးသွားပါသဖြင့် တွေ့ရှိပါက အောက်ပါဖုန်းနံပါတ်သို့ အကြောင်းကြားပေးပါရန်။
ဖုန်း-၀၉-၇၈၁၅၅၇၇၃

အမည်မှန်
မန္တလေးတိုင်းဒေသကြီး၊ မြင်းခြံခရိုင်၊ တောင်သာမြို့နယ်၊ တစ်မိုက်သာ အထက အဋ္ဌမတန်း(A)မှ မယွန်းဗီမီကျော်၏ ဖခင်အမည်မှန်မှာ ဦးအောင်ကျော် ၉/တသန(နိုင်)၀၅၁၁၉ ဖြစ်ပါသည်။

ဖခင်အမည်မှန်
မန္တလေးတိုင်းဒေသကြီး၊ မြင်းခြံခရိုင်၊ တောင်သာမြို့နယ်၊ တစ်မိုက်သာ အထက နဝမတန်းမှ မဇင်မျိုးသန့်၏ ဖခင်အမည်မှန်မှာ ဦးအောင်မိုး ၉/တသန(နိုင်)၁၃၉၀၇၃ ဖြစ်ပါကြောင်း။

တစ်ဦးတည်းဖြစ်ပါကြောင်း
စစ်ကိုင်းတိုင်းဒေသကြီး၊ ကသာခရိုင်၊ အင်းတော်မြို့နယ်၊ အထက တက္ကသိုလ်ဝင်တန်းမှ မောင်မျိုးသန့်၏ ဖခင်အမည်မှန်မှာ ဦးကျော်ရွှေ(ခ) ဦးကျော်ဆွေ ၅/ဟမလ(နိုင်) ၀၇၃၆၇၅ သည် တစ်ဦးတည်းဖြစ်ပါကြောင်း။

မွေးသက္ကရာဇ်နှင့် မိခင်အမည်မှန်
တောင်သာမြို့နယ်၊ အင်းတဲအလက၊ အဋ္ဌမတန်းမှ မောင်ကျော်ဟိန်း၏ မွေးသက္ကရာဇ်အမှန်မှာ ၄-၄-၂၀၀၄ဖြစ်ပြီး မိခင်အမည်မှန်မှာ ဒေါ်မုန်း ဖြစ်ပါကြောင်း။ **ဒေါ်မုန်း**

အမည်မှန်
မန္တလေးတိုင်းဒေသကြီး၊ မြင်းခြံခရိုင်၊ တောင်သာမြို့နယ်၊ တစ်မိုက်သာ အထက နဝမတန်း(A)မှ မဇာလီ၏ ဖခင် အမည်မှန်မှာ ဦးအောင်ဆင် ၉/တသန(နိုင်)၀၅၁၇၉၀ ဖြစ်ပါသည်။

ဖခင်အမည်မှန်
မန္တလေးတိုင်းဒေသကြီး၊ မြင်းခြံခရိုင်၊ တောင်သာမြို့နယ်၊ တစ်မိုက်သာ အထက အဋ္ဌမတန်း(B)မှ မယွန်းရတီဦး၏ဖခင် အမည်မှန်မှာ ဦးဟန်မျိုးဝင်း ၉/တသန(နိုင်) ၁၂၀၆၃၃ ဖြစ်ပါကြောင်း။

မိဘအမည်မှန်
စစ်ကိုင်းတိုင်းဒေသကြီး၊ ယင်းမာပင်မြို့နယ်၊ စုန်းချောင်း၊ (အထက) တက္ကသိုလ်ဝင်တန်းမှ မသင်းယုမော်နှင့် သတ္တမတန်းမှ မောင်ရွှမဇော်တို့၏ မိဘအမည်မှန်မှာ ဦးထွန်းထွန်းဦး ၅/ယမပ(နိုင်)၀၆၇၄၃၈ နှင့်ဒေါ်ခင်မာချို ၅/ယမပ(နိုင်) ၀၇၉၂၁၃ ဖြစ်ပါကြောင်း။

ဖခင်အမည်မှန်
တောင်သာမြို့နယ်၊ နတ်စောင့်အထက နဝမတန်းမှ မဇင်ဌယ်ဦး၏ ဖခင်အမည်မှန်မှာ ဦးတင်မျိုးနိုင် ၉/တသန(နိုင်)၁၈၁၃၅ ဖြစ်ပါကြောင်း။ **ဦးတင်မျိုးနိုင်**

အမည်မှန်
မန္တလေးတိုင်းဒေသကြီး၊ မြင်းခြံခရိုင်၊ တောင်သာမြို့နယ်၊ တစ်မိုက်သာ အထက အဋ္ဌမတန်း(C)မှ မောင်အောင်ဇင်မိုး၏ဖခင်မှာ ဦးသက်လွင် ၉/တသန(နိုင်)၁၀၅၃၂၅ ဖြစ်ပါသည်။

ဖခင်အမည်မှန်
မန္တလေးတိုင်းဒေသကြီး၊ မြင်းခြံခရိုင်၊ တောင်သာမြို့နယ်၊ တစ်မိုက်သာ အထက အဋ္ဌမတန်း(B)မှ မောင်ဇင်ကိုကိုဦး၏ဖခင် အမည်မှန်မှာ ဦးအောင်လွင် ၉/တသန(နိုင်) ၁၇၉၁၉၃ ဖြစ်ပါကြောင်း။

ဖခင်အမည်မှန်
တောင်သာမြို့နယ်၊ လွန်းထောင့်အထက၊ စတုတ္ထတန်းမှ မဇင်မာဝေ၏ ဖခင်အမည်မှန်မှာ ဦးကျော်စိုးမင်း ၉/တသန(နိုင်)၁၇၆၉၂၅ ဖြစ်ပါကြောင်း။ **ဦးကျော်စိုးမင်း**

ဖခင်အမည်မှန်
တောင်သာမြို့နယ်၊ နတ်စောင့်အထက အဋ္ဌမတန်းမှ မဝင်းဝင်းမာ၏ ဖခင်အမည်မှန်မှာ ဦးပြေအေး ၉/တသန(နိုင်)၀၅၇၆၇၆ ဖြစ်ပါကြောင်း။ **ဦးပြေအေး**

ဖခင်အမည်မှန်
မကွေးတိုင်းဒေသကြီး၊ မြို့သစ်မြို့အထက(၁) တက္ကသိုလ်ဝင်တန်း(A)မှ မခင်သူဇာ၏ ဖခင်အမည်မှန်မှာ ဦးထွန်းလင်း ၈/မသန(နိုင်)၀၅၅၅၃၃ ဖြစ်ပါသည်။ **ဦးထွန်းလင်း**

ဖခင်မည်မှန်
ကျောက်တန်းမြို့၊ အထက(၂)(သော်က) တက္ကသိုလ်ဝင်တန်း အခန်း(၃)မှ မအေးပပလှိုင် (၂၇၀/၁၈)၏ ဖခင်အမည်မှန်မှာ ဦးအုံးကြိုင် ၁၂/ကတန(နိုင်)၀၁၅၀၅၅ ဖြစ်ပါကြောင်း။ **ဦးအုံးကြိုင်**

အမည်ပြောင်း
ဦးစိန်ဝင်းထွန်း၏သား မြောင်းမြမြို့၊ အထက(၁) သတ္တမတန်း(ခရေ)မှ မောင်ထက်လွင်အောင်အား မောင်ဘုန်းဝေလျှံဟု ပြောင်းလဲခေါ်ပါရန်။ **မောင်ဘုန်းဝေလျှံ**

ဖောင်းကြွပျောက်လျှောက်ထားခြင်း
ယာဉ်အမှတ် 2H/9068 ၏ ဖောင်းကြွနဲ့ပါတ်ပြား ပျောက်ဆုံး၍ ထုတ်ပေးရန် လျှောက်ထားလာပါသဖြင့် ယခင်ဖောင်းကြွနဲ့ပါတ်ပြား ပျက်ပြယ်ပါကြောင်း အများသိစေရန် ကြေညာအပ်ပါသည်။ **ကညနေ၊**
ခရိုင်ရုံး(ရန်ကုန်အနောက်ပိုင်း)

ဖောင်းကြွပျောက်လျှောက်ထားခြင်း
ယာဉ်အမှတ် 9B/6042 ၏ ဖောင်းကြွနဲ့ပါတ်ပြား ပျောက်ဆုံး၍ ထုတ်ပေးရန် လျှောက်ထားလာပါသဖြင့် ယခင်ဖောင်းကြွနဲ့ပါတ်ပြား ပျက်ပြယ်ပါကြောင်း အများသိစေရန် ကြေညာအပ်ပါသည်။ **ကညနေ၊ ခရိုင်ရုံး(ရန်ကုန်တောင်ပိုင်း)သန်လျင်မြို့**

အမည်မှန်
ဂန့်ဂေါ်မြို့၊ စေတနာကိုယ်ပိုင်အထက်တန်းကျောင်း တက္ကသိုလ်ဝင်တန်းမှ မသီတာဝေ၏ ဖခင်အမည်မှန်မှာ ဦးသာလွန် ၅/မရန(နိုင်)၀၀၇၂၁၆ ဖြစ်ပါကြောင်း။

အမည်မှန်
ဦးဖားကွေးလေး၏သမီး သထုံမြို့ အထက(၂)၊ နဝမတန်း(G)မှ နော်ပစော်ဖော၏ အမည်မှန်မှာ နော်ပစော်ဖော ဖြစ်ပါကြောင်း။

အမည်ပြောင်း
ဦးဟန်သိန်း၏သမီး၊ ပဲခူးတိုင်းဒေသကြီး၊ သနပ်ပင်မြို့နယ်၊ အထက(သနပ်ပင်)၊ စတုတ္ထတန်းမှ မရိုင်းရတနာစိုးအား မဝင်းဝင်း၀ါဟု ပြောင်းလဲခေါ်ပါရန်။ **မဝင်းဝင်း၀ါ**

ဖခင်အမည်မှန်
ကွမ်းခြံကုန်းမြို့နယ်၊ အထက(၂)၊ နဝမ တန်း(ဘီ)မှ မောင်ဟိန်းမင်းထက်၏ ဖခင်အမည်မှန်မှာ ဦးရီလွမ်းကို ၁၂/ကခက(နိုင်)၀၆၅၈၈၈ ဖြစ်ပါကြောင်း။

ဖခင်အမည်မှန်
သထုံမြို့၊ အထက(၂)၊ နဝမ တန်း(G)မှ နော်ပစော်ဖော၏ ဖခင်အမည်မှန်မှာ ဦးဖားကွေးလေး ၁၀/ဘလန(နိုင်)၁၅၆၈၃၃ ဖြစ်ပါကြောင်း။

အမည်ပြောင်း
သထုံမြို့၊ အောက်ကျင်းရပ်ကွက်၊ အာဇာ နည်လမ်း၊ အမှတ် ၁၄၆ နေ ဦးမြခိုင်၏သား မောင်ဆောင်းရူပါခိုင်အား မောင်ဇွဲသီဟဟု ပြောင်းလဲခေါ်ပါရန်။

ဂ၊ရန်ပျောက်ဆုံးကြောင်းကြော်ငြာစာ
ဝါးခယ်မမြို့၊ မြသိန်းတန်ရပ်ကွက်၊ မြျရုံးလမ်းရှိ မြေခရင်းအကွက်အမှတ်(၁၈-ဂ)၊ မြသိန်းတန်၊ ဦးဗိုင်အမှတ်(၉၇)၊ ဧရိယာ ၀.၁၀ဧကအား လုပ်ပိုင်ခွင့်ရရှိထားသူ ဒေါ်ဓာတုထွန်းဝေ ၁၂/ရပသ(နိုင်)၀၃၃၂၁၁ ထံမှလည်းကောင်း၊ ဦးပိုင်အမှတ်၆၃/ဃ၊ ဧရိယာ၀.၆၁သမ၂၅ဧကအား လုပ်ပိုင်ခွင့်ရရှိထားသူ ဒေါ်သီတာမြင့် ၁၂/ရပသ(နိုင်)၀၄၅၉၃၃၄၏ GP အမှတ်(၁၅၂၁/၂၀၁၈)နှင့် ဦးပိုင်အမှတ် ၆၃/c၊ ဧရိယာ၀.၆သမ၂၅ဧကအား လုပ်ပိုင်ခွင့်ရရှိထားသူ ဒေါ်လေးလေးခိုင် ၁၂/ရပသ(နိုင်)၀၄၅၉၃၃၅၏ GP အမှတ်(၁၅၂၀/၂၀၁၈)ဖြင့် ကိုယ်စားလှယ်လွှဲစာများ ရရှိထားသူ ဒေါ်ဓာတုထွန်းဝေ ၁၂/ရပသ(နိုင်)၀၃၃၂၁၁ထံမှကျွန်ုပ်၏ မိတ်ဆွေက ဝယ်ယူရန်မြေကွက် တန်ဖိုးငွေ၏ စရန်ငွေအား ပေးချေထားပြီးဖြစ်ပါသည်။ အထက်ပါ မြေကွက်များနှင့် ပတ်သက်၍ ကန့်ကွက်မည့်သူများရှိပါက ဤကြော်ငြာပါသည့်ရက်မှစ၍ ခုနစ်ရက် အတွင်း စာချုပ်မူရင်းများနှင့်တကွ ကျွန်ုပ်ထံသို့ လာရောက်ကန့်ကွက်နိုင်ပါသည်။ သတ်မှတ်ရက်အတွင်း ကန့်ကွက်မည့်သူမရှိပါက အရောင်းအဝယ်အား ပြီးဆုံးသည့်တိုင်အောင် ဥပဒေနှင့်အညီ ဆက်လက်ဆောင်ရွက်သွားမည်ဖြစ်ကြောင်း အများသိစေရန် ကြေညာအပ်ပါသည်။ **လွှဲအပ်ညွှန်ကြားချက်အရ-**
ဒေါ်မြလှဲ့ဝင်း (LL.B) အထက်တန်းရှေ့နေ
အမှတ် ၈၃၊ဗဟိုလမ်း၊ (၂)ရပ်ကွက်၊ မရမ်းကုန်းမြို့နယ်၊ ရန်ကုန်မြို့
ဖုန်း-၀၉-၅၁၅၁၈၃၃

ကန့်ကွက်နိုင်ပါကြောင်း
ရန်ကုန်တိုင်းဒေသကြီး၊ သန်လျင်မြို့နယ်၊ ဘုရားကုန်းကျေးရွာအုပ်စု၊ ကွင်းအမှတ် ၆၆၉/သဲဖြူကွင်း၊ မြေအမျိုးအစား-ဥယျာဉ်မြေ၊ ဦးပိုင်အမှတ် ၆၃/ခ၊ ဧရိယာ ၀.၅၀ဧကအား လုပ်ပိုင်ခွင့်ရရှိထားသူ ဒေါ်ဓာတုထွန်းဝေ ၁၂/ရပသ(နိုင်)၀၃၃၂၁၁ ထံမှလည်းကောင်း၊ ဦးပိုင်အမှတ်၆၃/ဃ၊ ဧရိယာ၀.၆သမ၂၅ဧကအား လုပ်ပိုင်ခွင့်ရရှိထားသူ ဒေါ်သီတာမြင့် ၁၂/ရပသ(နိုင်)၀၄၅၉၃၃၄၏ GP အမှတ်(၁၅၂၀/၂၀၁၈)နှင့် ဦးပိုင်အမှတ် ၆၃/c၊ ဧရိယာ၀.၆သမ၂၅ဧကအား လုပ်ပိုင်ခွင့်ရရှိထားသူ ဒေါ်လေးလေးခိုင် ၁၂/ရပသ(နိုင်)၀၄၅၉၃၃၅၏ GP အမှတ်(၁၅၂၀/၂၀၁၈)ဖြင့် ကိုယ်စားလှယ်လွှဲစာများ ရရှိထားသူ ဒေါ်ဓာတုထွန်းဝေ ၁၂/ရပသ(နိုင်)၀၃၃၂၁၁ထံမှ ကျွန်ုပ်၏ မိတ်ဆွေက ဝယ်ယူရန်မြေကွက် တန်ဖိုးငွေ၏ စရန်ငွေအား ပေးချေထားပြီးဖြစ်ပါသည်။ အထက်ပါ မြေကွက်များနှင့် ပတ်သက်၍ ကန့်ကွက်မည့်သူများရှိပါက ဤကြော်ငြာပါသည့်ရက်မှစ၍ ခုနစ်ရက် အတွင်း စာချုပ်မူရင်းများနှင့်တကွ ကျွန်ုပ်ထံသို့ လာရောက်ကန့်ကွက်နိုင်ပါသည်။ သတ်မှတ်ရက်အတွင်း ကန့်ကွက်မည့်သူမရှိပါက အရောင်းအဝယ်အား ပြီးဆုံးသည့်တိုင်အောင် ဥပဒေနှင့်အညီ ဆက်လက်ဆောင်ရွက်သွားမည်ဖြစ်ကြောင်း အများသိစေရန် ကြေညာအပ်ပါသည်။ **လွှဲအပ်ညွှန်ကြားချက်အရ-**
ဒေါ်မြလှဲ့ဝင်း (LL.B) အထက်တန်းရှေ့နေ
အမှတ် ၈၃၊ဗဟိုလမ်း၊ (၂)ရပ်ကွက်၊ မရမ်းကုန်းမြို့နယ်၊ ရန်ကုန်မြို့
ဖုန်း-၀၉-၅၁၅၁၈၃၃

ရန်ကုန်တိုင်းဒေသကြီး၊ မော်ဘီမြို့နယ်၊ တပ်ကြီးကုန်းရပ်၊ စိတ္တသုခလမ်းနေမဘုဇာလင်း၊ ၄င်း၏ရှေ့နေများဖြစ်သော ဒေါ်မြင့်မြင့်စန်း(တရားလွှတ်တော်ရှေ့နေ)၊ ဒေါ်ခင်ဝတ်ရည်ဦး(တရားလွှတ်တော်ရှေ့နေ)တို့နှင့်

အများသိစေရန်ထပ်မံကြေညာခြင်း

မကွေးတိုင်းဒေသကြီး၊ချောက်မြို့နယ်၊ စလေမြို့နေ မခင်သက်ဦးထွန်းကျော်၏ လွှဲအပ်ညွှန်ကြားချက်အရ အောက်ပါအတိုင်း အသိပေးကြေညာအပ်ပါသည်။

အထက်အမည်ပါရှိသူ မသူဇာလင်းသည် လူမှုကွန်ရက်စာမျက်နှာ Facebook တွင် Thu Zar Linn အမည်ဖြင့် ၄င်းအသုံးပြုသည့် အကောင့်မှတစ်ဆင့် မခင်သက်ဦးထွန်းကျော် ရောင်းချသည့် ဖုန်းဘေလိုများကို ဝယ်ယူသုံးစွဲရာမှ တစ်ဦးနှင့်တစ်ဦး ခင်မင်ရင်းနှီးခဲ့ကြပါသည်။ မသူဇာလင်းမှလည်း စုကြေးလေလံမဲများကို အမြတ်ရရှိမည်ဖြစ်ကြောင်း ပြောဆိုရောင်းချသည့်အပေါ် မခင်သက်ဦးထွန်းကျော်မှ ယုံကြည်မိသဖြင့် မသူဇာလင်းထံမှ လေလံမဲများ ဝယ်ယူခဲ့ပြီး မသူဇာလင်း၏ ဘဏ်အကောင့်သို့ ငွေများလွှဲပေးခဲ့ရကြောင်းနှင့် ပြန်လည်ပေးအပ်ခြင်းမရှိဘဲ ပျက်ကွက်နေသည့်အတွက် (၂၃-၆-၂၀၁၈)ရက်ထုတ် မြန်မာ့အလင်းသတင်းစာတွင် တရားဝင် ထည့်သွင်းကြော်ငြာခဲ့ပါသည်။

သို့ပါသော်လည်း မသူဇာလင်းမှ ဆက်သွယ်ညှိနှိုင်းပေးအပ်ခြင်းမရှိသည့်အပြင် ၂၄-၆-၂၀၁၈ရက်ထုတ် မြန်မာ့အလင်းသတင်းစာတွင် ၄င်းအနေဖြင့် ဝယ်ယူထားသော မဲဒိုင်ထံမှ လက်ခံရရှိခြင်းမရှိသေးသည့်အတွက် စောင့်ဆိုင်းပေးပါရန်ဟု ထည့်သွင်းကြေညာထားခြင်းမှာ ယုတ္တိမတန်သော အကြောင်းပြချက်ဖြစ်သည့်အတွက် လုံးဝလက်ခံနိုင်ခြင်းမရှိကြောင်းနှင့် မခင်သက်ဦးထွန်းကျော်အနေဖြင့် သည်းခံစောင့်ဆိုင်းနိုင်ရန် အတိုင်းအတာမရှိတော့ကြောင်း ထပ်မံသိစေအပ်ပါသည်။ ထို့ပြင် ယခင်ရရှိရှိသည့် ငွေကျပ် ၁၄၆၁ သိန်းနှင့် နောက်ထပ်ရရန်ရှိသည့် ငွေကျပ် ၅၇၈၀၀၀၀၊ စုစုပေါင်း ကျပ် ၁၅၁၈၈၀၀၀၀ ပေးရန်ကျန်ရှိနေပါသည်။

သို့ဖြစ်ပါ၍ ၃၀-၆-၂၀၁၈ရက် နောက်ဆုံးထားချိန် ကျွန်ုပ်ထံသို့ဖြစ်စေ၊ ကျွန်ုပ်၏ အမှုသည် မခင်သက်ဦးထွန်းကျော်ထံသို့ ဖြစ်စေ ကျပ် ၁၅၁၈၈၀၀၀၀ကို မသူဇာလင်းကိုယ်တိုင် အပြေအကျေပေးအပ်ရန်ထပ်မံ သတိပေးကြေညာအပ်ပါသည်။ အကယ်၍ ၃၀-၆-၂၀၁၈ရက် ရောက်သည်အထိ လာရောက်ပေးအပ်ခြင်းမရှိဘဲ ထပ်မံပျက်ကွက်နေပါက တည်ဆဲဥပဒေများနှင့်အညီ ထိထိရောက်ရောက် တရားတဝှီးစွဲဆိုသွားမည်ဖြစ်ကြောင်း ထပ်လောင်းအသိပေးကြေညာအပ်ပါသည်။

လွှဲအပ်ချက်အရ-
ဦးနေစည်သူဇော် (LL.B)၊ အထက်တန်းရှေ့နေ
အမှတ် (၃၁၀/က)၊ အောင်ရတနာလမ်း၊ ကြီးပွားရေးရပ်ကွက်၊
သင်္ဃန်းကျွန်းမြို့နယ်၊ ရန်ကုန်မြို့၊ ဖုန်း-၀၉-၂၆၇၀၂၅၂၁

၁၃-၅-၂၀၁၈ရက်ကြေးမုံသတင်းစာ ၁၄-၅-၂၀၁၈ရက် မြန်မာ့အလင်းသတင်းစာ၊ ၁၄-၅-၂၀၁၈ရက် မန္တလေးနေ့စဉ်သတင်းစာ၊ ၁၄-၅-၂၀၁၈ရက် ရတနာပုံသတင်းစာများပါ အမရပူရမြို့နယ်၊ ပန်းဘဲတန်းရပ်ကွက်၊ ပြည်သူ့ဆေးရုံမြောက်ဘက်လမ်း၊ အာရှသီရိချည်ချောလုံချည်ဆိုင်ပိုင်ရှင် ဒေါ်ဝင်းဝင်းရီနှင့်အများသိစေရန်ဟုဖော်ပြကာ မန္တလေးတိုင်းဒေသကြီး၊ အမရပူရမြို့၊ ကျော်အောင်စံထားကျောင်းတိုက်၊ ပဓာနနာယကဆရာတော် ဘဒ္ဒန္တသောဘိတ၏ တရားလွှတ်တော်ရှေ့နေ ဦးအောင်သိန်း(စဉ်-၂၇၀၃/၈၄)၏

ကြေညာချက်အပေါ် ပြန်လည်ရှင်းလင်းကြေညာခြင်း

မန္တလေးခရိုင်၊ အမရပူရမြို့နယ်၊ ပန်းဘဲတန်းရပ်၊ ဆင်စွယ်ပွတ်ရပ်ကွက်၊ အမှတ်(၂၃)နေ ကျွန်ုပ်၏အမှုသည်ဖြစ်သူ အာရှသီရိချည်ချောလုံချည်ပိုင်ရှင် ဒေါ်ဝင်းဝင်းရီ(ဘ)ဦးဗိုလ်၉/အမရ(နိုင်)၀၇၇၇၅၅၇၏လွှဲအပ်ညွှန်ကြားချက်အရ အောက်ပါအတိုင်း အကြောင်းပြန်ကြားစာပေးပို့အပ်ပါသည်။

ဆရာတော်က ကျွန်ုပ်၏အမှုသည် ဒေါ်ဝင်းဝင်းရီနှင့်ပတ်သက်ပြီး ၁၃-၅-၂၀၁၈ရက် ကြေးမုံသတင်းစာတွင်လည်းကောင်း၊ ၁၄-၅-၂၀၁၈ရက် မြန်မာ့အလင်းသတင်းစာတွင်လည်းကောင်း၊ ၁၄-၅-၂၀၁၈ရက် မန္တလေးနေ့စဉ်သတင်းစာတွင်လည်းကောင်း၊ ၁၄-၅-၂၀၁၈ရက်တွင် ရတနာပုံသတင်းစာ၌လည်းကောင်း၊ ဒေါ်ဝင်းဝင်းရီနှင့်အများသိစေရန် ဦးအောင်သိန်း(တရားလွှတ်တော်ရှေ့နေ၊ စဉ်-၂၇၀၃/၈၄)(Legal Performance Aid Centre) အမည်ဖြင့် သတင်းစာများတွင် ကြေညာချက်အပေါ် ပြန်လည်၍ အကြောင်းကြားစာပေးပို့ပါသည်။

ဒေါ်ဝင်းဝင်းရီနှင့်ဦးကြီးတော်စပ်သူ ကျော်အောင်စံထားကျောင်းတိုက်၏ သတ္တမမြောက်ကျောင်းထိုင်ဆရာတော် ဦးဝါယာမ(ခ)ဦးကိုကိုသည်(၁၉၈၃)ခုနှစ်ကတည်းက ကျောင်းတိုက်တွင် ယောဂီသူတော်စင်ဖြင့် နေထိုင်ခဲ့ပါသည်။ ဦးကြီးတော်စပ်သူ ဦးဝါယာမ(ခ)ဦးကိုကို၏ အိမ်ထောင်စုစာရင်းကိုလည်း ဒေါ်ဝင်းဝင်းရီတို့မိသားစုအိမ်ထောင်စုဇယားဌ်ပင် တရားဝင်ထည့်သွင်းထားပါသည်။ ယောဂီသူတော်စင် ဦးကိုကိုမကွယ်လွန်မီက ၄င်းပိုင်ငွေများကို ဦးရီးတော် ဦးကိုကိုနှင့်တူမ တော်စပ်သူ ဒေါ်ဝင်းဝင်းရီ တို့၏အမည်ဖြင့် ၁၉-၁၂-၂၀၁၆ရက်တွင် အမရပူရမြို့၊ မြန်မာ့ရှေ့ဆောင်ဘဏ်၌ အပ်နှံထားပါသည်။ ဦးရီးတော်ဦးဝါယာမ(ခ)ယောဂီသူတော်စင် ဦးကိုကိုသည် ၁၆-၁-၂၀၁၈ရက်တွင် ယောဂီဘဝဖြင့် ကွယ်လွန်သွားခဲ့ပါသည်။ ဦးရီးတော် ဦးဝါယာမ (ခ)ယောဂီသူတော်စင် ဦးကိုကိုကွယ်လွန်ပြီးနောက် ဆရာတော် ဘဒ္ဒန္တသောဘိတနှင့်ဒေါ်ဝင်းဝင်းရီတို့ သံဃနာယကအဖွဲ့တွင် ဖြေရှင်းဆောင်ရွက်နေရသဖြင့် သတင်းစာများတွင်ပါရှိသော ဒေါ်ဝင်းဝင်းရီနှင့်အများသိစေရန် ကြေညာချက်အပေါ် ကျွန်ုပ်၏အမှုသည်က အကြောင်းပြန်ကြားနိုင်ခြင်းမရှိသည်မှာ ယောဂီသူတော်စင် ဦးကိုကိုပိုင် ပစ္စည်းနှင့်ပတ်သက်၍ သံဃနာယကအဖွဲ့ အဆင့်ဆင့်တွင် ဆုံးဖြတ်ချက်ကို ခံယူနေရသည့်အတွက် ဒေါ်ဝင်းဝင်းရီက အကြောင်းမပြန်ကြားနိုင်ခြင်းဖြစ်ပါသည်။

ပြည်ထောင်စုသမ္မတမြန်မာနိုင်ငံတော် နိုင်ငံတော်သံဃမဟာနာယကအဖွဲ့၏ စာအမှတ်-၀၂၂/၁၅-၉/၅/သာ-မဟန၊ ၁၃စဝပြည့်နှစ် နယုန်လပြည့်ကျော် ၈ရက် (၂၀၁၈ခုနှစ် ဇွန်လ ၆ရက်) ရက်စွဲပါစာအရ မန္တလေးတိုင်းဒေသကြီး အမရပူရမြို့နယ်၊ ကျော်အောင်စံထားကျောင်း ဦးဝါယာမ(ခ)ဦးကိုကို၏ဘဏ္ဍာအပ်ပစ္စည်းကိစ္စကို ၃၀-၅-၂၀၁၈ရက်နေ့ကျင်းပသော သတ္တမအကြိမ်နိုင်ငံတော်သံဃမဟာနာယကအဖွဲ့(ပထမအဖွဲ့ခွဲ)၏ ပဋ္ဌမအကြိမ်အဋ္ဌမအစည်းအဝေးက အောက်ဖော်ပြပါအတိုင်း ဆုံးဖြတ်ခဲ့ပါသည်။

ဆုံဖြတ်ချက်

(က) သံဃာ့ပစ္စည်းမဟုတ်သောကြောင့် မြို့နယ်သံဃနာယကအဖွဲ့က ဝင်ရောက်စွက်ဖက်ဆုံးဖြတ်ခြင်းမပြုရန်။

(ခ) ဘဏ်စည်းမျဉ်းစည်းကမ်းဥပဒေအရ ဆက်လက်ဆောင်ရွက်နိုင်ကြောင်း အသိပေးရန်ဟူ၍ ဆုံးဖြတ်ထားပြီးဖြစ်ပါသည်။

သံဃနာယကလက်စွဲအပိုင်း(၅)၊ အခန်း(၂၈)။ အထွေထွေကဏ္ဍတွင် သံဃလက်စွဲနောက်ဆက်တွဲစာမျက်နှာ(၁၃၂)၊ အပိုဒ်(ဆ)အရ ဘဏ်အပ်ငွေသည် ရဟန်းပိုင်ငွေလည်းမဟုတ်၊ ကျောင်းတိုက်ဆိုင်သော ငွေလည်းမဟုတ်သောကြောင့် ကျောင်းထိုင်ဆရာတော် ဘဒ္ဒန္တသောဘိတအနေဖြင့် ကိုယ်တိုင်လည်းမထုတ်ယူထိုက်၊ သူတစ်ပါးကိုလည်း မထုတ်စေနိုင်သဖြင့် လူရုံးတွင် တရားစွဲဆိုခွင့်မရှိကြောင်း ပြဋ္ဌာန်းထားသည့်အတွက် သူတော်စင်ယောဂီ ဦးကိုကိုပိုင်ငွေများသည် ကျော်အောင်စံထား ကျောင်းတိုက်ပိုင် ငွေမဟုတ်ကြောင်းထင်ရှားနေပါသည်။ ထို့ကြောင့် သတင်းစာများတွင်ကြေညာချက်အရ ဝတ္ထုငွေရှေရတနာပစ္စည်းများကို ကျော်အောင်စံထားဆရာတော်ကြီးများအဆက်ဆက်မှ သတ္တမမြောက်ကျော်အောင်စံထားဆရာတော်ကြီး ဦးဝါယာမဘိဝံသ အရှင်သူမြတ်အပါအဝင် ကျောင်းထိုင်ဆရာတော်အဆက်ဆက် လွှဲပြောင်းဆက်ခံထိန်းသိမ်းလာခဲ့ခြင်းမျိုး မဟုတ်ပါ။ ဘဏ်ရှိငွေများသည် ယောဂီသူတော်စင်ဦးကိုကိုပိုင် ငွေကျပ်သိန်း(၃၀၀၀)နှင့်ပစ္စည်းများသာဖြစ်ပါသည်။ ဦးကိုကိုသက်ရှိထင်ရှားရှိစဉ်အခါကလည်း အကျိုးဆောင်ဘဏ္ဍာတော်ထိန်းအဖြစ် ဖွဲ့စည်းထားခဲ့ခြင်း တစ်စုံတစ်ရာလည်းမရှိပါ။ ကျောင်းတိုက်၏ အစည်းအဝေးဆုံးဖြတ်ချက်အရ ဒေါ်ဝင်းဝင်းရီကို အကျိုးတော်ဆောင်ဘဏ္ဍာထိန်းအဖြစ် ခန့်အပ်ခဲ့ခြင်းမရှိပါ။ ဒေါ်ဝင်းဝင်းရီအနေဖြင့် မည်သည့်နေရာမှရှောင်တိမ်းခြင်းမရှိဘဲ အမရပူရမြို့၊ အာရှသီရိချည်ချောလုံချည်ဆိုင်တွင်ပင် နေထိုင်လျက်ရှိပါသည်။

ဆရာတော်ဘဒ္ဒန္တသောဘိတ၏ သတင်းစာများတွင်ကြော်ငြာသော အများသိစေရန်ကြေညာချက်နှင့်ပတ်သက်၍ နိုင်ငံတော်သံဃမဟာနာယကအဖွဲ့က ၃၀-၅-၂၀၁၈ရက် ဆုံးဖြတ်ထားချက်အရ သံဃာ့ပစ္စည်းမဟုတ်သောကြောင့် မြို့နယ်သံဃနာယကအဖွဲ့က ဝင်ရောက်စွက်ဖက်ဆုံးဖြတ်ခြင်းမပြုရန် ဆုံဖြတ်ထားပြီးဖြစ်သောကြောင့် ယောဂီသူတော်စင် ဦးကိုကို၏ပစ္စည်းများနှင့်ပတ်သက်၍ သံဃာ့ပစ္စည်းမဟုတ်သောကြောင့် ဆရာတော်ဘဒ္ဒန္တသောဘိတထံ အထောက်အထားစာရွက်စာတမ်းများဖြင့် လွှဲပြောင်းပေးအပ်ရန် မလိုအပ်ကြောင်း အကြောင်းပြန်ကြားအပ်ပါသည်။

(လွှဲအပ်ညွှန်ကြားသူ)
ဒေါ်ဝင်းဝင်းရီ(ဘ)ဦးဗိုလ်
၉/အမရ(နိုင်)၀၇၇၇၅၅

လွှဲအပ်ညွှန်ကြားချက်အရ-
ဦးသန့်လွင်ဝင်း(LL.B) (စဉ်-၇၁၂၉/၂၀၀၂) တရားလွှတ်တော်ရှေ့နေ
အမှတ်၁၆(ခ)၊ ၁၃×၁၄လမ်းကြား၊ ၈၇လမ်း၊ အကွက်(၆၉)၊
ပြည်ကြီးရန်လုံရပ်၊ အောင်မြေသာစံမြို့နယ်၊ မန္တလေးမြို့၊ ဖုန်း-၀၉-၅၁၅၉၁၁၇၉

ဖခင်အမည်မှန်

သန်လျင်မြို့၊ အထက(ခွဲ) ချောင်းစောက် တက္ကသိုလ်ဝင်တန်းမှ မောင်ရွှိုင်းဝေယ်၏ ဖခင်အမည်မှန်မှာ ဦးကျော်သူ ၁၂/ကတန(နိုင်) ၅၉၅၆၁၃ ဖြစ်ပါကြောင်း။

ဖခင်အမည်မှန်

ဝါးခယ်မမြို့နယ် အထက(မောင်းဒီး) တက္ကသိုလ်ဝင်တန်း(B)မှ မောင်ဝင်းထက်၊ အမက(ခန်းချောင်း) ဆဋ္ဌမတန်းမှ မအိဖြူဇင်၊ အမက(ပေါက်တိန်း)၊ စတုတ္ထတန်းမှ မခင်ဖြူဇင်၊ အမက(ပေါက်တိန်း) ပထမတန်းမှ မရွှေဇင်ဖြူတို့၏ ဖခင်အမည်မှန်မှာ ဦးအောင်မြင့် ၁၄/၀ခမ(နိုင်)၁၃၇၅၅ ဖြစ်ပါကြောင်း။

အမည်ပြောင်း

တော်ဝင်လမ်း၊ ဆိပ်ကြီးအရှေ့ရပ်ကွက်၊ ဆိပ်ကြီးခနောင်တိုမြို့နယ် ရန်ကုန်တိုင်းဒေသကြီးနေ ဦးသောင်းရီ-ဒေါ်ရွှေးကြည်တို့၏ သမီးငယ် မမေသဏ္ဌာကျော်အား မစုနန္ဒာလင်းဟု ပြောင်းလဲခေါ်ဆိုပေးပါရန်။

မိခင်အမည်မှန်

မကွေးတိုင်းဒေသကြီး၊ မြို့သစ်မြို့ ဝါးကြီးအိုင်ကျေးရွာ (အထက) အဋ္ဌမတန်း(B)မှ မောင်သူရထွန်း၏မိခင် အမည်မှန်မှာ ဒေါ်ညွှန့်ညွှန့်သန်း ၈/မသန(နိုင်)၀၇၂၂၆၂ ဖြစ်ပါသည်။

ဒေါ်ညွှန့်ညွှန့်သန်း

အမည်ပြောင်း

ဦးဇာနည်မောင် - ဒေါ်ရီရီသွင်တို့၏ သမီး ၂၀၁၇-၂၀၁၈ ပညာသင်နှစ်တွင် အင်းစိန်မြို့နယ်၊ အမက(၁) ဗဟိုတတိယတန်းအောင်မြင်သူ မနှင်းရတီမောင်အား မရွှေယမင်းဦးဟု ပြောင်းလဲခေါ်ပေးပါရန်။

မရွှေယမင်းဦး

VICTORIA UNIVERSITY COLLEGE

ENJOY SUCCESS

ISO 9001: 2015 CERTIFIED

VICTORIA UNIVERSITY COLLEGE

ENJOY LEARNING ENJOY SUCCESS

အကောင်းဆုံးကို ရွေးချယ် အပ်နံတတ်သော မိဘများကြောင့် ကျောင်းသား အင်အားအများဆုံး၊ သင်ကြားမှုအကောင်းဆုံးနှင့် နိုင်ငံတကာ စံချိန်စံညွှန်း **ISO 9001:2015** အသိအမှတ်ပြု လက်မှတ်ရ **VICTORIA UNIVERSITY COLLEGE** မှ ၂၀၁၈ ကျောင်းသား၊ကျောင်းသူသစ် များကို ကြိုဆိုပါသည်။

1. Business (HR/ Management/ Marketing)
2. Computing and Systems Development
3. Construction and the Built Environment (Civil Engineering)
4. Electrical and Electronic Engineering
5. Mechanical/ Mechatronic Engineering
6. Health and Social Care

တက္ကသိုလ်ဝင်စာမေးပွဲ အောင်မြင်ပြီးသူများသည် ၂၀၁၈၊ ဖွန်လ တတိယ အပတ်တွင် ဖွင့်လှစ်မည့်၊ နိုင်ငံတကာ တက္ကသိုလ်ဝင်ခွင့် အတွက် South Essex College(UK) မှ တိုက်ရိုက် ချီးမြှင့်မည်ဖြစ်သည့် Level 3 Foundation Diploma သင်တန်းကို တက်ရောက်ရန် လျှောက်ထားနိုင်သည်။ သင်တန်းကာလ ပြီးဆုံးပါက အထက်ဖော်ပြပါ ဘာသာရပ်များမှ နှစ်သက်ရာ ဘာသာရပ်တစ်ခုကို ရွေးချယ်ပြီး HND (RQF Level 5) ရရှိရန် ၂ နှစ်ခန့်ကြာ သင်ယူရမည်။

HND ရရှိပြီးပါက ဗြိတိန်အစိုးရပိုင် University of Wolverhampton နှင့် ပူးတွဲသင်ကြား ပို့ချမည့် အတန်းတွင် BE / BSc/ BA (Hons) ဘွဲ့ရရှိရန် (၁)နှစ်ခန့် စာတွေ့၊ လက်တွေ့ သင်ယူရမည်။

နိုင်ငံတကာ တက္ကသိုလ်များသို့ သွားရောက် သင်ယူလိုလျှင်လည်း VUC မှ ကျောင်းသားတိုင်း အထူးအခွင့်အရေး ရရှိပါသည်။

အသေးစိတ် အချက်အလက်များကို စုံစမ်းရန် ကျောင်းသားရေးရာ ဌာန

ရန်ကုန် - အမှတ် (၁၆၆) ၊ အထက် ပန်းဆိုးတန်းလမ်း၊ MMB Tower ၊ မင်္ဂလာတောင်ညွှန့်မြို့နယ်။ ဖုန်း ၀၁ ၃၈၃၁၃၂၂၊ ၃၈၃၁၃၃၃၊ ၀၉ ၂၅၉၂၇၁၀၉၄။

မန္တလေး - အမှတ် (၁၅၁) ၊ ၂၈ လမ်း (၇၇ x ၇၆)၊ ချမ်းအေးသာဇံမြို့နယ်။ ဖုန်း ၀၂ ၄၀ ၃၁၁၅၄၊ ၃၉၆၃၃၊ ၀၉ ၉၇၂၂၈၂၈၅၅။

၂၀၁၈ ခုနှစ် တက္ကသိုလ်ဝင်တန်းအောင်မြင်ပြီးသူများနှင့် တက္ကသိုလ်တက်ရောက်နေသော ကျောင်းသား၊ ကျောင်းသူများအတွက်.....

မိမိတို့၏ အနာဂါတ်လမ်းကြောင်းကို ရွေးချယ်ပြီးပြီလား ?

Game, Application တွေကို ကိုယ်တိုင်တီထွင်နိုင်သော IT Engineer တစ်ယောက်ဖြစ်ချင်တဲ့ အိပ်မက်ရှိပါသလား ?

ဂျပန်ဘာသာစကားကို ကျွမ်းကျင်စွာ တက်မြောက်ပြီး ဂျပန်ကုမ္ပဏီတွေမှာ အလုပ်လုပ်ကိုင်နိုင်သူတစ်ဦးဖြစ်လိုပါသလား ?

ဒီအိပ်မက်တွေကို လက်တွေ့အကောင်အထည်ဖော်နိုင်ဖို့ Metro IT & Japanese Language Centre မှာ အတူတူပညာသင်ကြားကြစို့ !

IT နည်းပညာရပ်များကို Zero Level မှစတင်လေ့လာပြီး IT Engineer တစ်ယောက်အဖြစ် ကမ္ဘာ့နိုင်ငံအသီးသီး၏ IT လုပ်ငန်းခွင်တွေမှာ ရပ်တည်နိုင်ရန် ပြုစုပျိုးထောင်ပေးနေသည် *" Only One School in Myanmar "*

IT နှင့် ဂျပန်စာကို အတူလေ့လာပြီး ဂျပန် IT ကုမ္ပဏီများတွင် အလုပ်လုပ်ကြရအောင်

Japan Style Career Education

- System Creator Course (2 years)
- Web Engineer Course (2 years)

2018 July 20 ရက်တွင်ဖွင့်လှစ်မည့် IT Course တန်းခွဲသစ်အတွက် ကျောင်းအပ်လက်ခံနေပါပြီ

09-976334160, 09-262007900

METRO IT & Japanese Language Centre

IT Course Seminar

Date : 1 July 2018 (Sunday)

Time : 1:00 pm to 3:00 pm

Place : Metro IT & Japanese Language Centre (Yangon)

စိတ်ပါဝင်စားသူများ ဖုန်းဖြင့်ကြိုတင်စာရင်းပေးသွင်းပြီး အခမဲ့ တက်ရောက်ဆွေးနွေးနိုင်ပါသည်။

ကျောင်းသားကျောင်းသူများအတွက် Free Trial Lecture များကို တက်ရောက်သင်ယူနိုင်ရန်လည်း စီစဉ်ထားရှိပါသည်။

Room No (A,B,C,D), 3rd Floor, Kyaw Business Tower Condo, ပန်းဆိုးတန်းလမ်း၊ ကျောက်တံတားမြို့နယ်၊ ရန်ကုန်မြို့။ www.facebook.com/metrogroupmyanmar

ကျယ်ပြန့်နှင့်စွမ်းအင်ဝန်ကြီးဌာန
မြန်မာ့ရေနံဓာတုဗေဒလုပ်ငန်း
အိတ်ဖွင့်တင်ဒါခေါ်ယူခြင်း

၁။ မြန်မာ့ရေနံဓာတုဗေဒလုပ်ငန်းလက်အောက်ရှိ အမှတ်(၄)ဓာတ်မြေဩဇာစက်ရုံ (မြောင်းတကာ)မှ ယူရီးယားဓာတ်မြေဩဇာ စုစုပေါင်း ၅၀၀၀ တန် (တန်ငါးထောင်)ခန့်အား တင်ဒါခေါ်ယူရောင်းချမည်ဖြစ်ရာ အဆိုပြုလွှာတင်သွင်းနိုင်ပါရန် ဖိတ်ခေါ်အပ်ပါသည်။

၂။	**တင်ဒါတင်သွင်းရမည့် နောက်ဆုံးရက် အချိန်နှင့်နေရာ**	- ၂၀-၇-၂၀၁၈ ရက်(သောကြာနေ့) ၁၂း၀၀ နာရီ မြန်မာ့ရေနံဓာတုဗေဒလုပ်ငန်း (ရုံးချုပ်) ရုံးအမှတ် ၄၄၊ နေပြည်တော်
၃။	**တင်ဒါဖွင့်လှစ်မည့်ရက်နှင့် အချိန်**	- ၂၀-၇-၂၀၁၈ ရက် ၁၄း၀၀နာရီ

၄။ တင်ဒါစည်းကမ်းချက်နှင့်တင်ဒါပုံစံများအား လျှပ်စစ်နှင့်စွမ်းအင်ဝန်ကြီးဌာန Website (www.moee.gov.mm)တွင် ၆-၇-၂၀၁၈ ရက်မှစ၍ ဝင်ရောက် ကြည့်ရှုပြီး Download ရယူနိုင်ပါသည်။

၅။ အသေးစိတ်သိရှိလိုပါက မြန်မာ့ရေနံဓာတုဗေဒလုပ်ငန်း၊ ကုန်ထုတ်လုပ်မှုဌာန ဖုန်း-၀၆၇-၃၄၁၁၀၈၂၊၀၆၇-၃၄၁၁၀၉၃ သို့ ရုံးချိန်အတွင်း ဆက်သွယ်၍ မေးမြန်းနိုင်ပါသည်။

တင်ဒါလက်ခံရေးနှင့်စိစစ်ရေးကော်မတီ
မြန်မာ့ရေနံဓာတုဗေဒလုပ်ငန်း

ကျယ်ပြန့်နှင့်စွမ်းအင်ဝန်ကြီးဌာန
မြန်မာ့ရေနံဓာတုဗေဒလုပ်ငန်း
အိတ်ဖွင့်တင်ဒါခေါ်ယူခြင်း

၁။ မြန်မာ့ရေနံဓာတုဗေဒလုပ်ငန်း၊ အမှတ်(၂)ရေနံချက်စက်ရုံ(ချောက်)ရှိ ဓာတ်ဆီ၊ ရေနံဆီနှင့် ဖယောင်းပေါင်းဆီများအား တင်ဒါခေါ်ယူရောင်းချမည်ဖြစ်ရာ အဆိုပြုလွှာတင်သွင်းနိုင်ပါရန် ဖိတ်ခေါ်အပ်ပါသည်-

(က) ဓာတ်ဆီ	၂၅၀၀၀၀	ဂါလန် (ဂါလန်နှစ်သိန်းငါးသောင်းတိတိ)
(ခ) ရေနံဆီ	၅၀၀၀၀	ဂါလန် (ဂါလန်ငါးသောင်းတိတိ)
(ဂ) ဖယောင်းပေါင်းဆီ (သံကန်အပြောင်ရှင်း)	၂၀၁၇၃၈	ဂါလန် (ဂါလန်နှစ်သိန်းတစ်ထောင်ခုနှစ်ရာ သုံးဆယ့်ရှစ်တိတိ)

၂။	**တင်ဒါတင်သွင်းရမည့်နောက်ဆုံးရက် အချိန်နှင့်နေရာ**	- ၁၈-၇-၂၀၁၈ရက်(ဗုဒ္ဓဟူးနေ့) ၁၃း၀၀နာရီ မြန်မာ့ရေနံဓာတုဗေဒလုပ်ငန်း (ရုံးချုပ်) ရုံးအမှတ်(၄၄)၊ နေပြည်တော်
၃။	**တင်ဒါဖွင့်လှစ်မည့်ရက်နှင့်အချိန်**	- ၁၈-၇-၂၀၁၈ရက်(ဗုဒ္ဓဟူးနေ့) ၁၄း၀၀နာရီ

၄။ သတ်မှတ်ထားသည့် တင်ဒါစည်းကမ်းချက်များနှင့် တင်ဒါပုံစံအား လျှပ်စစ်နှင့်စွမ်းအင်ဝန်ကြီးဌာန၊ Website တွင် ၂၅-၆-၂၀၁၈ရက်မှစ၍ Download ရယူ လျှောက်ထားနိုင်ပါသည်။

၅။ အသေးစိတ်သိရှိလိုပါက မြန်မာ့ရေနံဓာတုဗေဒလုပ်ငန်း၊ ကုန်ထုတ်လုပ်မှုဌာန ဖုန်း-၀၆၇-၃၄၁၁၀၈၂နှင့် ၀၆၇-၃၄၁၁၀၉၃သို့ ရုံးချိန်အတွင်း ဆက်သွယ်၍ မေးမြန်းနိုင်ပါသည်။

တင်ဒါလက်ခံရေးနှင့်စိစစ်ရေးကော်မတီ

ဖခင်အမည်မှန်

ရမည်းသင်းမြို့နယ်၊ ရွာတန်းအခြေခံပညာ အထက်တန်းကျောင်း၊ အဋ္ဌမတန်းမှ မောင်မျိုးမင်းထက်၏ ဖခင် ဦးမောင်ရှင်း၏ အမည်မှန်မှာ ဦးမောင်ချင်း ၉/ရမသ(နိုင်)၁၂၉၉၀၄ ဖြစ်ပါကြောင်း။ **ဦးမောင်ချင်း**

ဖခင်အမည်မှန်

ရမည်းသင်းမြို့နယ်၊ မြိုင်သာယာ အလယ်တန်းကျောင်း၊ ပဋ္ဌမတန်းကျောင်းသား မောင်အောင်ရွှင်းအောင်၏ဖခင် ဦးထွန်း၏အမည်မှန်မှာ ဦးသိန်းထွန်း ၉/ရမသ(နိုင်)၁၉၅၉၃ ဖြစ်ပါကြောင်း။ **ဦးသိန်းထွန်း**

အမွေဆက်ခံရန် သက်သေခံလက်မှတ်ရစေခြင်းငှာ လျှောက်ထားကြောင်း အကြောင်းကြားစာ
(အမွေဆက်ခံရန် သက်သေခံလက်မှတ်စာအက်ဥပဒေပုဒ်မ-၃၇၃)
ရန်ကုန်အနောက်ပိုင်းခရိုင်တရားရုံးတော်၌
၂၀၁၈ခုနှစ် တရားမအတွေ့ထွေမှုအမှတ်-၉၅

ကွယ်လွန်သူ ဒေါ်ယုယုကြည်၌ကျန်ရှိသောပစ္စည်းအကြောင်း
မောင်မျိုးမြတ်စိုး **လျှောက်ထားသူ**
အမှတ်-၃၁/ဘီ၊ ဦးမြတ်ထွန်းလမ်း၊
နတ်မောက်ရပ်ကွက်၊ တာမွေမြို့နယ်
ရန်ကုန်တိုင်းဒေသကြီး

ရန်ကုန်တိုင်းဒေသကြီး၊ တာမွေမြို့နယ်၊ နတ်မောက်ရပ်ကွက်၊ ဦးမြတ်ထွန်းလမ်း၊အမှတ်-၃၁/ဘီနေ မောင်မျိုးမြတ်စိုးက ကွယ်လွန်သူ ဒေါ်ယုယုကြည်၏ ကိတ္တိမသားဖြစ်သည်ဟူ၍ ရန်ကုန်တိုင်းဒေသကြီး၊ ရန်ကင်းမြို့နယ်၊(၁၆)ရပ်ကွက်၊ ပြည်သာယာအိမ်ရာ၊ တိုက်အမှတ်(၃)၊ အခန်းအမှတ်(၁၂)နေ ၄င်းကွယ်လွန်သူ ဒေါ်ယုယုကြည်မှာ ကျန်ရစ်သောပစ္စည်းများထဲမှ ရရန်ရှိသော ကြေးမြီများကို ကောက်ခံရန် အမွေဆက်ခံခြင်းအက်ဥပဒေအရ လက်မှတ်စာရလိုကြောင်း ဤရုံးခ$$ျ$$လျှောက်ထားသည်ဖြစ်၍ ၄င်းကွယ်လွန်သူ ဒေါ်ယုယုကြည်မှာ ကျန်ရစ်သော ပစ္စည်းများအပေါ်၌ ရရန်ရှိသူဟုသမျှတို့သည် ဤရုံးသို့ ၂၀၁၈ ခုနှစ် ဧပြီ ၉ရက် (၁၃၈၀ပြည့်နှစ် ပထမဝါဆိုလပြည့်ကျော် ၁၂ရက်)တွင် လာရောက်ကြရမည်။ ၄င်းရက်တွင် လျှောက်သူ မောင်မျိုးမြတ်စိုး၏လျှောက်ထားချက်ကို ကြားနာ၍ လက်မှတ်ရသင့်မသင့်သည်ကို စီရင်ဆုံးဖြတ်လိမ့်မည်။

၂၀၁၈ခုနှစ် ဇွန် ၁၈ရက်တွင် ဤရုံးတံဆိပ်ရိုက်နှိပ်၍ ကျွန်ုပ်လက်မှတ်ရေးထိုးထုတ်ပေးလိုက်သည်။

(ချိုချိုမာ)
ခရိုင်တရားသူကြီး
ရန်ကုန်အနောက်ပိုင်းခရိုင်တရားရုံး

အများသိစေရန်နှင့် ကန့်ကွက်နိုင်ကြောင်းကြော်ငြာခြင်း

မြစ်ကြီးနားခရိုင်၊ မြစ်ကြီးနားမြို့၊ မြေမြင့်ရပ်ကွက်၊ ကွင်းအမှတ် ၁၆၈/၃-ခ၊ ဦးပိုင် အမှတ် (၆၈-ခ+၆၈-စ)၊ ဧရိယာ ၀၊သမ၂၂၀ဧကရှိ မြေကွက်အား ဒေါ်ဆန်ဒါနိ်ကောရ် ၁/မကန (နိုင်)၀၀၃၈၈အမည်ဖြင့် ဂရန်အမှတ်ဝဲအမှတ် ၉၀၀(၃)/၂၀၀၄-၂၀၀၅ အရ(၂၈-၁၂-၂၀၁၈)ရက် အထိ (၁၅)နှစ်မြေငှားဂရန်ရရှိထားပြီး ဒေါ်ဆန်ဒါနိ်ကောရ်သည် ၁၃-၅-၂၀၁၅ရက်တွင် ကွယ်လွန်သွားသဖြင့် ဒေါ်ဆန်ဒါနိ်ကောရ်နှင့် ဦးမင်မွန်(၁)မန်မိုဟန်ဆင်တို့သည် ၂၈-၁၁-၁၉၈၂ ခုနှစ်တွင် အိမ်ထောင်ကျခဲ့ပြီး ဒေါ်ဟာပရစ်ကောရ်(၁)ခင်ဝင်းနှင့် ဒေါ်မန်ပရစ်ကော့ရ်(၁)သီတာတို့သမီးနှစ်ဦး ထွန်းကားခဲ့ပြီး ခင်ပွန်း ဦးမင်မွန်(၁)မန်မိုဟန်ဆင်နှင့် သမီး ဒေါ်မရန်ပရစ်ကော့ရ်(၁)သီတာတို့နှစ်ဦးအမည်ဖြင့် မြေကွက်ကားအား ဒေါ်ဟာပရစ်ကောရ်(၁)ခင်ဝင်းမှလည်း ကန့်ကွက်ရန်မရှိ သဘောတူညီပြီးဖြစ်ပါသဖြင့် ဦးမင်မွန် (၁)မန်မိုဟန်ဆင်နှင့် သမီး ဒေါ်မရန်ပရစ်ကော့ရ်(၁)သီတာတို့နှစ်ဦးအမည်ဖြင့် မြစ်ကြီးနားမြို့နယ် စာချုပ်စာတမ်းမှတ်ပုံတင်ဦးစီးဌာန၏ ၂၂-၆-၂၀၁၈ရက်စွဲပါ စာချုပ်စာတမ်းမှတ်ပုံတင်အမှတ် ၇၂/၂၀၁၈ဖြင့် ကျမ်းကျိန်ဆိုချိ$$န$$် ဦးမင်မွန်(၁)မန်မိုဟန်ဆင်ပါ နှစ်ဦးအမည်ဖြင့် မြေငှားဂရန်အမည်ပြောင်းလျှောက်ထားလာမှုအပေါ် ကျိုးကြောင်းဖော်ပြချက်ခိုင်လုံစွာဖြင့် ကန့်ကွက်တင်ပြသူ မည်သူမဆို ယခုကြော်ငြာစာပါသည့်ရက်မှစ၍ ၁၅ ရက်ပြည့်မြောက်သည့်ရက်အထိ ကန့်ကွက်နိုင်ကြောင်းနှင့် ကန့်ကွက်သူမရှိပါက လျှောက်ထားမှုအား လုပ်ထုံးလုပ်နည်းညွှန်ကြားချက်များနှင့်အညီ မြေငှားဂရန် (အမည်ပြောင်း)ထုတ်ပေးရေးကို ဆက်လက်ဆောင်ရွက်သွားမည်ဖြစ်ပါကြောင်း အများသိစေရန် ကြော်ငြာအပ်ပါသည်။

ကော်ပိတ္တော်အရာရှိ
ခရိုင်အတွေ့ထွေအုပ်ချုပ်ရေးဦးစီးဌာန၊ မြစ်ကြီးနားမြို့

စီမံကိန်းနှင့်ဘဏ္ဍာရေးဝန်ကြီးဌာန
ပြည်တွင်းအခွန်များဦးစီးဌာန
အောင်ဘာလေသိန်းဆုဌာနခွဲ
ကြေညာချက်
(ရက်စွဲ၊ ၂၀၁၈ ခုနှစ်၊ ဇွန် လ ၂၆ ရက်)

၁။ ၂၀၁၈ ခုနှစ်၊ ဇူလိုင်လ (၁)ရက်နေ့တွင် ကျင်းပမည့် (၁၆)ကြိမ်မြောက် ကျပ် ၅၀၀ တန် အောင်ဘာလေသိန်းဆုဖွင့်ပွဲအတွက် ထီလက်မှတ်များကို **"က" အက္ခရာမှ အစဉ်လိုက် "အ" အက္ခရာထိ** အက္ခရာ(၃၃)လုံးနှင့် **"ကက"အက္ခရာမှ အစဉ်လိုက် "ကဌ" အက္ခရာ** ထိအက္ခရာ(၁၂)လုံး၊စုစုပေါင်းအက္ခရာ(၄၅)လုံးရောင်းချခဲ့ပါသည်။

၂။ (၁၆)ကြိမ်မြောက် ကျပ် ၅၀၀ တန် အောင်ဘာလေသိန်းဆုဖွင့်ပွဲအတွက် ရောင်းချရသည့် အက္ခရာပေါင်းမှာ (၄၅)လုံးဖြစ်၍ ၊ ထီစာအုပ်ပေါင်း (၃ဒေ၁၁၀)အုပ်ဖြစ်ပြီး၊ ထီလက်မှတ် စောင်ရေပေါင်းမှာ (၄၀၄၉၉၉၁၀)စောင်ဖြစ်ပါသည်။

၃။ ထီလက်မှတ်စာအုပ်ရောင်းရငွေပေါင်းမှာ ကျပ်သန်းပေါင်း(၁၈၄၀၉.၀၅၀) ဖြစ်သဖြင့် ၆၀% ထီဆုငွေ အဖြစ်ခွဲဝေချီးမြှင့်ပေးမည့် ငွေပေါင်းမှာ ကျပ်သန်းပေါင်း (၁၁၀၄၅.၄၃၀) ဖြစ်ပါသည်။

၄။ ခွဲဝေချီးမြှင့်ပေးမည့် ထီဆုငွေများမှာ အောက်ပါအတိုင်း ဖြစ်ပါသည်-

(က)	<u>အထူးဆုကြီးစနစ်</u>		
	(၁) ကျပ်သိန်းတစ်သောင်း	=	(၁) ဆု
	(၂) ကျပ်သိန်းငါးထောင်	=	(၂) ဆု
	(၃) ကျပ်သိန်းသုံးထောင်	=	(၂) ဆု
	(၄) ကျပ်သိန်းတစ်ထောင်	=	(၅) ဆု
(ခ)	<u>ဆုတစ်ဆုချင်းစနစ်</u>		
	(၁) ကျပ်သိန်းငါးရာ	=	(၇) ဆု
	(၂) ကျပ်သိန်းသုံးရာ	=	(၁၁) ဆု
	(၃) ကျပ်သိန်းတစ်ရာ	=	(၁၁) ဆု
	(၄) ကျပ်သိန်းငါးဆယ်	=	(၁၃) ဆု
	(၅) ကျပ်သိန်းသုံးဆယ်	=	(၁၅) ဆု
	(၆) ကျပ်ဆယ်သိန်း	=	(၁၅) ဆု
(ဂ)	<u>ဝေဝေဆာဆာပဒေသာဆုမဲစနစ်</u>		
	(၁) ကျပ် သုံးသိန်း	=	(၁၀၀) ဆု
	(၂) ကျပ် နှစ်သိန်း	=	(၁၀၀၀) ဆု
	(၃) ကျပ် တစ်သိန်း	=	(၁၃၀၀၀) ဆု
	(၄) ကျပ် ငါးသောင်း	=	(၁၁၀၀၀၀) ဆု
	စုစုပေါင်း	=	**(၁၂၄၁၈၂) ဆု**

၅။ (၁၆)ကြိမ်မြောက် ကျပ် ၅၀၀ တန် အောင်ဘာလေသိန်းဆုဖွင့်ပွဲကို (၁.၇.၂၀၁၈)ရက်နေ့ (တနင်္ဂနွေနေ့)။ နံနက် (၈)နာရီ အချိန်တွင် အမှတ် ၃၈၄၊ မဟာဗန္ဓုလလမ်းနှင့် ၃၇ လမ်းထောင့်၊ ကျောက်တံတားမြို့နယ်ရှိ အောင်ဘာလေသိန်းဆုဌာနခွဲ၊ ထီဖွင့်ပွဲခန်းမ၌ ကျင်းပပေးသွားမည်ဖြစ်ကြောင်း ကြေညာအပ်ပါသည်။

အောင်ဘာလေသိန်းဆုဌာနခွဲ

မိခင်အမည်မှန်

ပေါင်မြို့နယ်၊ အလက ပန်းကုန်း(မွန်)ကျောင်း၊ ဆဋ္ဌမတန်းမှ မသူဇာဝင်းနှင့် စတုဏ္ဍတန်းမှ မအိရတနာဝင်းတို့၏မိခင်အမည်မှန်မှာ ဒေါ်လှခိုင် ၁၀/ပမန(နိုင်)၁၁၇၆၂၉ ဖြစ်ပါသည်။ **ဒေါ်လှခိုင်**

ဖောင်းကြွပျောက် လျှောက်ထားခြင်း

ယာဉ်အမှတ် ၂၄/၄၉၃၃၉၏ ဖောင်းကြွနံပါတ်ပြား ပျောက်ဆုံး၍ ထုတ်ပေးရန် လျှောက်ထားလာပါသဖြင့် ယခင်ဖောင်းကြွနံပါတ်ပြား ပျက်ပြယ်ပါကြောင်း အများသိစေရန် ကြေညာအပ်ပါသည်။

ကညန၊ ခရိုင်ရုံး(ရန်ကုန်အရှေ့ပိုင်း)

လူပျောက်ကြော်ငြာ

ကျွန်တော် ဦးမိုးသူရ၏ ဇနီး မပပလင်း ၇/ပခန(နိုင်)၁၇ဖခ၃၃၄ သည် ၁၅-၆-၂၀၁၈ရက် နံနက် ၁၁နာရီခန့်တွင် ပဲခူးမြို့နေအိမ်မှ မိမိသဘောအလျောက်ဆင်းသွားရာမှ ယနေ့ထိ ရှာမတွေ့ဘဲပျောက်ဆုံးနေပါသဖြင့်တွေ့ရှိကအကြောင်းကြားပေးပါရန်နှင့် လက်ခံထားသူများကို ထိရောက်စွာ အရေးယူဆောင်ရွက်သွားမည်ဖြစ်ပါကြောင်း။

ဦးမိုးသူရ ၇/ပခန(နိုင်)၁၉၂၀၀၉
ဖုန်း-၀၉-၄၃ဖခ၁၅၄၄၊ ၀၉-၇၃ဖ၂၉၄ဖခ၃၈

ကန့်ကွက်နိုင်ပါကြောင်း

မကွေးမြို့၊ အောင်မေတ္တာ(ခ)ရပ်ကွက်၊ (၈)လမ်းရှိ ဝိုင်းမြေကွက်အမှတ်(၁၂၉၃)နှင့် ဝိုင်းမြေကွက်အမှတ်(၁၂ဖခ)ဝိုင်းမြေကွက်တို့မှာ ဒေါ်ခင်မကြိုင် ၈/မထန(နိုင်)၀၁၁ဖခ၇၀မှ အဆင့်ဆင့်ဝယ်ယူပိုင်ဆိုင်ခဲ့သော မြေကွက်များဖြစ်ပြီး ၄င်း၏ဂရန်အမည်ပေါက်လျှောက်ထားလာပါသဖြင့် ကန့်ကွက်လိုသူရှိပါက ခိုင်လုံသည့် စာရွက်စာတမ်းများဖြင့် ဤကြော်ငြာပါသည့်ရက်မှစ၍ ခုနှစ်ရက်အတွင်း မကွေးခရိုင်အတွေ့ထွေအုပ်ချုပ်ရေးဦးစီးဌာနမှူးရုံးသို့ လာရောက်ကန့်ကွက်နိုင်ပြီး ကန့်ကွက်သူမရှိပါက ဥပဒေ၊ လုပ်ထုံးလုပ်နည်းနှင့်အညီ ဆက်လက်ဆောင်ရွက်သွားမည်ဖြစ်ကြောင်းကြေညာအပ်ပါသည်။ **ခရိုင်ထွေအုပ်(၀ဖခ-၂၃ဖ၆၀)**
မကွေးခရိုင်၊ မကွေးမြို့

အမည်မှန်

ကျောက်တော်မြို့နယ်၊ အပေါက်ဝ အထက၊ နဝမတန်း(A)မှ (ဘ) ဦးကိုသိန်းရွှေ ၁၁/ကတန(နိုင်)၀၇၂၅၂၄၏သမီး မဝင်းဝင်း၏ အမည်မှန်မှာ မခိုင်ခိုင်လွင်ကျော် ဖြစ်ပါကြောင်း။

အမည်မှန်

ပေါက်တောမြို့၊ အထက နဝမတန်းမှ (ဘ) ဦးကျော်ဇံလှ၏ သား သူရိန်လင်း၏ အမည်မှန်မှာ လှနီအောင်ဖြစ်ပါကြောင်း။

လှနီအောင်

ဖခင်အမည်မှန်

မကွေးမြို့၊ အထက(ခွဲ) ဆားစည်၊ စတုဏ္ဍတန်း(စကားဝါ) တန်းမှ မောင်ထက်ကျော်လင်း၏ ဖခင်အမည်မှန်မှာ ဦးကိုကိုလတ် ၈/မကန(နိုင်)၁၉၈၅၃၃ ဖြစ်ပါကြောင်း။ **ဦးကိုကိုလတ်**

ဖခင်အမည်မှန်

မကွေးမြို့၊ အထက(၂)အဋ္ဌမတန်း(C)မှ မကြယ်စင်၏ဖခင်အမည်မှန်မှာ ဦးဆန်းမိုး ၈/မကန(နိုင်)၁၁၀၉၀၅ ဖြစ်ပါကြောင်း။

ဦးဆန်းမိုး

ဖခင်အမည်မှန်

အထက(လှည်းကူး)တက္ကသိုလ်ဝင်တန်း(E)အခန်းမှ မောင်ဟိန်းသူအောင်၏ ဖခင်အမည်မှန်မှာ ဦးအောင်မျိုးနိုင်ဝ၂/လကန(နိုင်)၁၅၅၇၁၃ ဖြစ်ပါကြောင်း။

ဦးအောင်မျိုးနိုင်

မိဘအမည်မှန်

ဦးစော်ညီ-ခေါ်အေးချိုတို့၏သား သံဖြူဇရပ်မြို့ မူလွန်အောင်မင်္ဂလာ(၂) သတ္တမတန်းမှ မောင်သီဟနိုင်၏ မိဘအမည်မှန်မှာ ဦးကျော်ညီ၊ ၁၀/သဖရ(နိုင်)၀၇၀၃၀၄နှင့် ခေါ်အေးအေးချို ၁၀/သဖရ(နိုင်)၀၆၆၂၇၃ ဖြစ်ပါကြောင်း။**ဦးကျော်ညီ-ခေါ်အေးအေးချို**

ဖခင်အမည်မှန်

ဦးစံလင်း၏သမီး သံဖြူဇရပ်မြို့နယ်၊ ဝဲဝန်းအမက တတိယတန်းမှ မယုဝတီလင်း၏ ဖခင်အမည်မှန်မှာ ဦးစံလေး ၁၀/သဖရ(နိုင်)၀၃၄၀၀၇ ဖြစ်ပါကြောင်း။

ဦးစံလေး

ပတ်စ်ပို့ပျောက်

ကျွန်မ မမိုင်းကျာ ၁/မကန(နိုင်)၁۶۶۷၃၃၏ ပတ်စ်ပို့နံပါတ်(မမှတ်မိ)မှာ ပျောက်ဆုံးသွားပါသဖြင့် တွေ့ရှိပါက အကြောင်းကြားပေးပါရန်။

ဖုန်း-၀၉-၂၅၈၅၀၃၇၅

အမည်ပြောင်း

မြစ်ကြီးနားမြို့၊ ရှမ်းစုမြောက်၊ အမှတ် ၁၃၃ နေ ဦးထွန်းဦး၏ သမီး မခိုင်ဝတ်ရည်ထွန်းအား မဆုပြည့်စုံဟု ပြောင်းလဲခေါ်ဆိုပါရန်။

အမည်ပြောင်း

မိုးညင်းမြို့၊ အထက (ရွာသစ်ကြီး)၊ ပထမတန်းမှ မသွန်းရွှေစင်အား ယနေ့မှစ၍ မသွန်းသဇင်ဟု ပြောင်းလဲခေါ်ဆိုပါရန်။

တစ်ဦးတည်းဖြစ်ကြောင်း

ကချင်ပြည်နယ်၊ ဝိုင်းမော်မြို့၊ အထက(၂)၊ သတ္တမတန်းမှ(ဘ)ဦးတင်ကိုကို၏သမီး မခေါ်နံ့ဇက်(ခ)မသီတာဝင်းသည် တစ်ဦးတည်း ဖြစ်ပါသည်။

တစ်ဦးတည်းဖြစ်ကြောင်း

တနင်္သာရီတိုင်းဒေသကြီး၊ ထားဝယ်မြို့၊ အလက-၂(ထားဝယ်)၊ သတ္တမတန်း(B)မှ မမေသူမိုး၏ဖခင် ဦးအောင်ကျော်မိုးနှင့် ဦးကျော်မိုး ၆/လလန(နိုင်)၀၆၁၆၃၇မှာ တစ်ဦးတည်းဖြစ်ပါကြောင်း။

ဦးအောင်ကျော်မိုး(ခ)ဦးကျော်မိုး

တစ်ဦးတည်းဖြစ်ကြောင်း

တနင်္သာရီတိုင်းဒေသကြီး၊ ထားဝယ်မြို့၊ အထက(၆)ထားဝယ်၊ နဝမတန်းမှ မဇာဓာမိုး၏ ဖခင်ဦးမိုးမိုးအောင်နှင့် ဦးမိုးမိုးစော် ၃/ဘအန(နိုင်)၀၃၂၉၅ မှာတစ်ဦးတည်းဖြစ်ပါကြောင်း။

ဦးစိုးမိုးအောင်(ခ)ဦးစိုးမိုးစော်

မိဘအမည်မှန်

တနင်္သာရီတိုင်းဒေသကြီး၊ အထက(မောင်းမကန်) တက္ကသိုလ်ဝင်တန်းမှ မောင်ကောင်းထက်သူ၏ အမည်မှန်မှာ အိမ်ထောင်စုစာရင်းအရ မောင်ကောင်းမြတ်သူဖြစ်ပါကြောင်းနှင့် မောင်ကောင်းမြတ်သူ၏မိဘအမည်မှန်မှာ ဦးအောင်မျိုး ၆/လလန(နိုင်)၀၉၈၅၃၃ နှင့် ခေါ်မူမူစိုး ၆/ထဝန(နိုင်)၀၉၁၆၁၃ ဖြစ်ပါကြောင်း။

မောင်ကောင်းမြတ်သူ၊ ဦးအောင်မျိုး၊ ခေါ်မူမူစိုး

အမည်ပြောင်း

ထားဝယ်မြို့၊ အထက(၇)ထားဝယ်၊ တက္ကသိုလ်ဝင်တန်းမှ ဦးဝင်းဖေ ၆/လလန(နိုင်)၀၁၈၃၅၅ သား မောင်ကာရန်လင်းအား ယနေ့မှစ၍ မောင်ကာရဲလင်းဟု ပြောင်းလဲခေါ်ဆိုပါရန်။

မောင်ကာရဲလင်း

ဖခင်အမည်မှန်

ထားဝယ်ခရိုင်၊ လောင်းလုံးမြို့နယ်၊ အထက(လောင်းလုံး)အဌမတန်းမှ မလဲလဲနွင်း၏ ဖခင်အမည်မှန်မှာ ဦးသိမ်းမြင့် ၆/လလန(နိုင်)၀၄၆၄၀၂ ဖြစ်ပါကြောင်း။

ဦးသိမ်းမြင့်

မိခင်အမည်မှန်

ထားဝယ်ခရိုင်၊ လောင်းလုံးမြို့နယ်၊ အထက(ခွဲ) ကျောက်နီမော်၊ နဝမတန်းမှ မအိအိစိုး၏ မိခင်အမည်မှန်မှာ ခေါ်စောမြင့် ၆/လလန(နိုင်)၀၁၂၂၁ ဖြစ်ပါကြောင်း။

ခေါ်စောမြင့်

စီမံကိန်းနှင့်ဘဏ္ဍာရေးဝန်ကြီးဌာန ပြည်တွင်းအခွန်များဦးစီးဌာန

သုံးလတစ်ကြိမ် ဝင်ငွေခွန်ပေးဆောင်ကြပါရန် အသိပေးနှိုးဆော်ချက်

* တည်ဆဲဝင်ငွေခွန်ဥပဒေပုဒ်မ ၁၆-က အရ ဝင်ငွေနှစ်အတွင်း မိမိရရှိမည့် စုစုပေါင်းဝင်ငွေကို ခန့်မှန်းတွက်ချက်၍ ယင်းအပေါ်တွင် ကျသင့်သည့်အခွန်ကို သုံးလတစ်ကြိမ်ပေးသွင်းရမည်ဖြစ်ပြီး သုံးလပြည့်မြောက်သည့်ရက်မှ ၁၀ ရက်အတွင်း သတ်မှတ်သည့် နည်းလမ်းများအတိုင်း ပေးသွင်းရမည်ဖြစ်ပါသည်။
* ကြိုတင်ပေးသွင်းရမည့်အခွန်ကို မပေးသွင်းလျှင် သို့မဟုတ် ပေးသွင်းရမည့်အခွန်သည် သက်ဆိုင်ရာစည်းကြပ်မှုတွင် ကျသင့်သည့်အခွန်ထက်လျော့နည်းလျှင် ယင်းပေးသွင်းရန် ပျက်ကွက်သည့်ငွေ သို့မဟုတ် လျှော့ငွေ၏ ၁၀ ရာခိုင်နှုန်းနှင့်ညီမျှသောငွေကို ဒဏ်ငွေအဖြစ် ပေးဆောင်စေရမည်ဖြစ်ပါသည်။ သို့ဖြစ်ပါ၍ သုံးလတစ်ကြိမ် ပေးသွင်းရမည့်ကြိုတင်ဝင်ငွေခွန်ကို မပျက်မကွက် အချိန်မီပေးသွင်းကြပါရန် အသိပေးနှိုးဆော်အပ်ပါသည်။
* မရှင်းလင်းသည့်အချက်များကို အခွန်ထမ်းကြီးများဆိုင်ရာ အခွန်ရုံး(သို့မဟုတ်)အလယ်အလတ်အခွန်ထမ်းများဆိုင်ရာ အခွန်ရုံး ၁၊ ၂၊ ၃ (သို့မဟုတ်) ဆိုင်ရာမြို့နယ် အခွန်ဦးစီးဌာနမှူးရုံး(သို့မဟုတ်) အခွန်ဆိုင်ရာဝန်ဆောင်မှုရုံး(နေပြည်တော်) ရုံးအမှတ်(၄၆) ပြည်တွင်းအခွန်များဦးစီးဌာန ဖုန်း-၀၆၇-၄၃၀၅၃၃၃၊ ၀၆၇-၄၃၀၅၂၂ (သို့မဟုတ်) အခွန်ဆိုင်ရာ ဝန်ဆောင်မှုရုံး(ရန်ကုန်) အမှတ် ၅၉/၆၁၊ မြေညီထပ်၊ ပန်းဆိုးတန်းလမ်း၊ ကျောက်တံတားမြို့နယ်၊ ဖုန်း-၀၁-၃၇၈၃၇၅၊ ၀၁-၃၇၈၃၇၅ (သို့မဟုတ်) အခွန်ဆိုင်ရာဝန်ဆောင်မှုရုံး(မန္တလေး)၆၅လမ်း၊ ၂၂×၂၃လမ်းကြား ဖုန်း-၀၂-၃၀၁၉၂သို့ မေးမြန်းစုံစမ်းနိုင်ပါသည်။

ပြည်တွင်းအခွန်များဦးစီးဌာန

စီမံကိန်းနှင့်ဘဏ္ဍာရေးဝန်ကြီးဌာန ပြည်တွင်းအခွန်များဦးစီးဌာန ကုန်သွယ်လုပ်ငန်းခွန်/အထူးကုန်စည်ခွန်များ လစဉ်ကျသင့်ခွန်ပေးဆောင်ခြင်းနှင့်ပတ်သက်၍ အသိပေးနှိုးဆော်ချက်

* **တည်ဆဲကုန်သွယ်လုပ်ငန်းခွန်**ဥပဒေပုဒ်မ ၁၂(က)အရ မည်သူမဆို နှစ်တစ်နှစ်အတွင်း အခွန်စည်းကြပ်ထိုက်သော ရောင်းရငွေ သို့မဟုတ် ဝန်ဆောင်မှုရငွေရှိလျှင် လစဉ်ကျသင့်သောအခွန်ကို **သက်ဆိုင်ရာလကုန်ဆုံးပြီး (၁၀)ရက်အတွင်း** ပေးဆောင်ရမည် ဖြစ်ပါသည်။
* တည်ဆဲကုန်သွယ်လုပ်ငန်းခွန်ဥပဒေပုဒ်မ ၂၁(ခ)အရ သတ်မှတ်ထားသောအချိန်အတွင်း လစဉ်ကျသင့်အခွန်ပေးသွင်းရန် ပျက်ကွက်ပါက စည်းကြပ်မှုအရ ကျသင့်အခွန်၏ တစ်ဆယ်ရာခိုင်နှုန်းနှင့်ညီမျှသော ငွေကို ဒဏ်ငွေအဖြစ် ပေးဆောင်ရမည် ဖြစ်ပါသည်။
* **တည်ဆဲအထူးကုန်စည်ခွန်** ဥပဒေပုဒ်မ ၈ အရ အထူးကုန်စည်ကို ပြည်တွင်းဌ၌ ထုတ်လုပ်ခြင်းအတွက် **ရောင်းချသည့်လ၏ လကုန်ဆုံးပြီး ၁၀ရက်အတွင်း** ထုတ်လုပ်မှုအပေါ် အခွန်ကျသင့်စေရန် ဝန်ကြီးဌာနက အမိန့်ကြော်ငြာစာထုတ်ပြန်သတ်မှတ်ထားသည့် အထူးကုန်စည်များဖြစ်ပါက **ထုတ်လုပ်သည့်လ၏ လကုန်ဆုံးပြီး ၁၀ ရက်အတွင်း** ပြည်ပသို့တင်ပို့ခြင်းဖြစ်ပါက **တင်ပို့သည့်လ၏ လကုန်ဆုံးပြီး ၁၀ ရက်အတွင်း** အထူးကုန်စည်ခွန်ကို ပေးဆောင်ရပါမည်။
* တည်ဆဲအထူးကုန်စည်ခွန်ဥပဒေပုဒ်မ ၂၂(ဃ)အရ ပေးဆောင်ရမည့်အခွန်ကို သတ်မှတ်ကာလအတွင်း ပေးသွင်းရန်ပျက်ကွက်လျှင် စည်းကြပ်မှုအရ ထပ်မံပေးဆောင်ရမည့်အခွန်၏ ၁၀ ရာခိုင်နှုန်းကို ဒဏ်ငွေအဖြစ် ပေးဆောင်ရမည် ဖြစ်ပါသည်။
* အခွန်ထမ်းပြည်သူများအနေဖြင့် မိမိတို့လုပ်ငန်းအလိုက် လစဉ်ပေးသွင်းရမည့် ကုန်သွယ်လုပ်ငန်းခွန်(သို့မဟုတ်) အထူးကုန်စည်ခွန်တို့ကို သတ်မှတ်ရက်အတွင်း ပေးသွင်းကြပါရန် နှိုးဆော်မန်ကြားအပ်ပါသည်။
* မရှင်းလင်းသည့်အချက်များကို အခွန်ထမ်းကြီးများဆိုင်ရာအခွန်ရုံး၊ (သို့မဟုတ်) အလယ်အလတ်အခွန်ထမ်းများဆိုင်ရာအခွန်ရုံး (၁)၊ (၂)၊ (၃) (သို့မဟုတ်)ဆိုင်ရာမြို့နယ်အခွန်ဦးစီးဌာနမှူးရုံး(သို့မဟုတ်)အခွန်ဆိုင်ရာဝန်ဆောင်မှုရုံး(နေပြည်တော်) ရုံးအမှတ် ၄၆ ပြည်တွင်းအခွန်များဦးစီးဌာန၊ ဖုန်း-၀၆၇-၄၃၀၅၃၃၃၊ ၀၆၇-၄၃၀၅၂၂ (သို့မဟုတ်)အခွန်ဆိုင်ရာဝန်ဆောင်မှုရုံး(ရန်ကုန်) အမှတ် ၅၉/၆၁၊ မြေညီထပ်၊ ပန်းဆိုးတန်းလမ်း၊ ကျောက်တံတားမြို့နယ် ဖုန်း-၀၁-၃၇၈၃၇၅၊ ၀၁-၃၇၈၃၇၅၊ (သို့မဟုတ်) အခွန်ဆိုင်ရာဝန်ဆောင်မှုရုံး(မန္တလေး) ၆၅ လမ်း၊ ၂၂×၂၃ လမ်းကြား၊ ဖုန်း-၀၂-၃၀၁၉၂ သို့ မေးမြန်းစုံစမ်းနိုင်ပါသည်။

ပြည်တွင်းအခွန်များဦးစီးဌာန

ယာဉ်မှတ်ပုံတင်စာအုပ် မိတ္တူလျှောက်ထားခြင်း

ယာဉ်အမှတ် 2I/6480 Toyota Yaris NCP 151, Hatch Back (4x2)L ယာဉ်လက်ဝယ်ရှိသူ ခေါ်စိုးမြတ်နိုးထွန်း ၉/ပဥလ(နိုင်)၀၃၃၀၁၀က(ကမ-၃) ပျောက်ဆုံး၍ မိတ္တူထုတ်ပေးရန် လျှောက်ထားလာပါသည်။ ကန့်ကွက်လိုပါက နိုင်ငံလုံးသာအထောက်အထားများဖြင့် ကြော်ငြာသည့်ရက်မှ ၁၅ရက်အတွင်း အောက်ဖော်ပြပါရုံးသို့ လူကိုယ်တိုင် လာရောက်ကန့်ကွက်နိုင်ပါသည်။

ကည၈၊ ခရိုင်ရုံး (ရန်ကုန်အရှေ့ပိုင်း)၊ ရန်ကုန်မြို့

အထူးဂုဏ်ယူဝမ်းမြောက်ပါကြောင်း

ရန်ကုန်တိုင်းဒေသကြီး၊ သံဃနာယကအဖွဲ့ဥက္ကဋ္ဌ အဂ္ဂမဟာသဒ္ဓမ္မဇောတိကဓဇ၊ ဇေယျာလူမှုထူးချွန်ဆု၊ နိုင်ငံစွမ်းဆောင်ရည်ဆု၊ ကမ္ဘာ့ငြိမ်းချမ်းရေးစေတမာန်ဆုများရှင် ဒေါက်တာဘဒ္ဒန္တဂ္ဂန္ဓိဗလ ဆရာတော်အရှင်သူမြတ်အား ဗုဒ္ဓသာသနာတော်အတွက် နေ့၊ ညမနား စွမ်းစွမ်းတမံဆောင်ရွက်ခဲ့ခြင်းကြောင့် ၇-၄-၂၀၁၈ ရက်က အိန္ဒိယနိုင်ငံ Kolkata မြို့၊ THE GLOBAL ACADEMY မှ ဆက်ကပ်လှူဒါန်းသော (Sewa Chaka Award-SOCIAL WORK PEACE AND HARMONY) ဆုတံဆိပ်ကိုလည်းကောင်း၊ ၁၃-၅-၂၀၁၈ ရက်က ထိုင်းနိုင်ငံ (Mahachulalongkorn Rajavidyalaya University Council)မှ ဆက်ကပ်လှူဒါန်းထားသော Honorary Doctorate Degree(Ph.D honoris causa in Buddhist Educational Administration ဒေါက်တာဘွဲ့ကိုလည်းကောင်း၊ ၂၅-၅-၂၀၁၈ ရက်က ထိုင်းနိုင်ငံ၊ ထိုင်းဘုရင့်သမီးတော် မဟာချက်ကရီသီရိဒုံက ဆက်ကပ်သည့် (Dhamma Jakra Award) သာသနာပြုဘွဲ့တံဆိပ်တော်ကိုလည်းကောင်း ဆက်ကပ်လှူဒါန်းခြင်းအပေါ် ရှေးဟောင်းသမိုင်းဝင်ဆံတော်ရှင် ကျိုက်ခေါက်စေတီတော်(သန်လျင်)၏ ဘဏ္ဍာတော်ထိန်းဂေါပကအဖွဲ့က အထူးပင် ဂုဏ်ယူဝမ်းမြောက်ကြောင်း သာဓုခေါ်ဆိုပြီး ဆရာတော်ကြီး ကျန်းမာပါစေ၊ ချမ်းသာပါစေ၊ အသက်ရာကျော်ရှည်ပါစေ၊ ခန္ဓာဝန်ကို ကောင်းမွန်စွာ ဆောင်ရွက်နိုင်ပါစေ၊ သာသနာတော်အတွက် ဆတက်ထမ်းပိုးတိုး၍ သယ်ပိုးဆောင်ရွက်နိုင်ပါစေကြောင်း ဆုမွန်ကောင်းတောင်းအပ်ပါသည်။

ဂေါပကအဖွဲ့
ရှေးဟောင်းသမိုင်းဝင် ဆံတော်ရှင်ကျိုက်ခေါက်စေတီတော်
(သန်လျင်)

ဩဝါဒါစရိယ ဆရာတော်ကြီးများထံမှ ဩဝါဒခံယူပူဇော်ပွဲနှင့် အသင်းသားစုံညီ နှစ်ပတ်လည်သင်းလုံးကျွတ်အစည်းအဝေး ဖိတ်ကြားလွှာ

ရွှေတိဂုံစေတီတော်ရင်ပြင် ရန်ကုန်မြို့လုံးဆိုင်ရာ ပရိယတ္တိသာသနာနုဂ္ဂဟ ရန်ကုန်ဆန်လှျှအသင်းကြီး၏ (၉၂)ကြိမ်မြောက် ဩဝါဒါစရိယ ဆရာတော်ကြီးများထံမှ ဩဝါဒခံယူပူဇော်ပွဲ၊ သက်ကြီးပူဇော်ပွဲနှင့် အသင်းသားစုံညီ နှစ်ပတ်လည် သင်းလုံးကျွတ်အစည်းအဝေး အခမ်းအနားကို အောက်ပါအစီအစဉ်အတိုင်း ကျင်းပပြုလုပ်မည်ဖြစ်ပါသဖြင့် အမှူဆောင်၊ အသင်းသူ၊ အသင်းသား၊ အလှျှရှင်များ ကြွရောက်ကြပါရန် လေးစားစွာ ဖိတ်ကြားအပ်ပါသည်။ **(သီးခြားဖိတ်စာပေးပို့မည်မဟုတ်ပါ။)**

အစီအစဉ်

ကျင်းပမည့်ရက် - (၁၃၈၀ ပြည့်နှစ်၊ ပထမဝါဆိုလပြည့်ကျော် ၃ ရက်) ၃၀-၆-၂၀၁၈ ရက် (စနေနေ့)

ကျင်းပမည့်အချိန် - နံနက် ၉ နာရီ

ကျင်းပမည့်နေရာ - အမှတ်(၇၇/၇၉)၊ အသင်းတိုက်သစ်၊ အထက်ကြည့်မြင်တိုင်လမ်း၊ ကြည့်မြင်တိုင်မြို့နယ်၊ ရန်ကုန်မြို့

အမှူဆောင်အဖွဲ့
ပရိယတ္တိသာသနာနုဂ္ဂဟ ရန်ကုန်ဆန်လှျှအသင်းကြီး
ဖုန်း-၀၁-၅၂၃၆၉၄၊ ၀၁-၉၃၁၇၂၈၆၊ ၀၉-၂၅၄၈၃၁၆၇၀

တစ်ဦးတည်းဖြစ်ကြောင်း

ဓော်လိုက်မြို့နယ်၊ တပ်ကုန်းကျေးရွာအုပ်စု၊ ၀ဂသာကျေးရွာနေ မောင်ဇင်မောင်ဦး တက္ကသိုလ်ဝင်တန်း(အောင်ပြီး)၏ဖခင် ဦးဆန်းမောင်(ခ)ဦးမောင်ချောဂ၅/မလန(နိုင်)၀၁၁၁၃၃ သည် တစ်ဦးတည်းဖြစ်ပါကြောင်း။

ဖခင်အမည်မှန်

ဝမ်းတွင်းမြို့နယ်၊ အထက ဒိုင်ကောင်းကုန်း တက္ကသိုလ်ဝင်တန်းမှ မမိုးဟန်နီထွန်း၏ ဖခင်အမည်မှန်မှာ ဦးကျော်ဝ ၉/ဝတန(နိုင်)၀၁၃၉၃၆ ဖြစ်ပါသည်။

ဦးကျော်ဝ

ပျောက်ဆုံးကြောင်း

ကျွန်မ မအိချို ၈/တတက(နိုင်)၁၇၃၃၉၂ ၏ နိုင်ငံကူးလက်မှတ်အမှတ် (နံပါတ်မမှတ်မိ) သည် ပျောက်ဆုံးသွားပါသဖြင့် တွေ့ရှိပါက အောက်ပါဖုန်းနံပါတ်သို့ အကြောင်းကြားပေးပါရန်။

ဖုန်း-၀၉-၉၇၅၀၃၀၈၁

မွေးသက္ကရာဇ်အမှန်

စစ်ကိုင်းတိုင်းဒေသကြီး၊ ကသာခရိုင်၊ ဗန်းမောက်မြို့နယ်၊ နောင်ပတ်အုပ်စု၊ နောင်ပတ်ကျေးရွာနေ မောင်ငြိမ်းထူး၏ မွေးသက္ကရာဇ်အမှန်မှာ ၁၄-၆-၂၀၀၄ ဖြစ်ပါကြောင်း။

ဖခင်အမည်မှန်

ဝမ်းတွင်းမြို့နယ်၊ အထက ဒိုင်ကောင်းကုန်း၊ တက္ကသိုလ်ဝင်တန်းမှ မလှလှဝင်း၏ ဖခင်အမည်မှန်မှာ ဦးထွန်းနိုင် ၉/ဝတန(နိုင်)၁၅၃၃၁၉ ဖြစ်ပါသည်။

ဦးထွန်းနိုင်

ပျောက်ဆုံးကြောင်း

ကျွန်တော် ဦးထွန်းထွန်းနိုင် ၈/မလန(နိုင်)၁၂၂၉၃၀ ၏ နိုင်ငံကူးလက်မှတ်အမှတ်(နံပါတ်မမှတ်မိ)သည်ပျောက်ဆုံးသွားပါသဖြင့် တွေ့ရှိပါက အောက်ပါဖုန်းနံပါတ်သို့ အကြောင်းကြားပေးပါရန်။

ဖုန်း-၀၉-၇၉၆၂၁၇၀၈၄

ဖခင်အမည်မှန်

ဝမ်းတွင်းမြို့နယ် အထက ဒိုင်ကောင်းကုန်း တက္ကသိုလ်ဝင်တန်းမှ မောင်သိန်းဇော်နှင့် မချိုချိုခိုင်တို့၏ ဖခင်အမည်မှန်မှာ ဦးအောင်ဒင် ၉/ဝတန(နိုင်) ၀၁၄၁၃၅ ဖြစ်ပါသည်။ **ဦးအောင်ဒင်**

ပျောက်ဆုံးကြောင်း

ကျွန်တော်မောင်မျိုးမင်းကို ၈/မလန(နိုင်)၀၈၉၀၁၇ ၏ နိုင်ငံကူးလက်မှတ်အမှတ်(နံပါတ်မမှတ်မိ)သည် ပျောက်ဆုံးသွားပါသဖြင့် တွေ့ရှိပါက အောက်ပါဖုန်းနံပါတ်သို့ အကြောင်းကြားပေးပါရန်။

ဖုန်း-၀၉-၂၅၆၄၇၀၂၁

အမည်ပြောင်း

ဦးစိုးမင်းအောင်၏သမီး ရွှေဘိုမြို့နယ်၊ အထကဆိပ်ခွန်၊ ပထမတန်း(က)မှ မဆုသက်မွန်စ်အား မည်မ်းစုရတီဖြိုးဟု ပြောင်းလဲခေါ်ဆိုပါရန်။

မည်မ်းစုရတီဖြိုး

ပျောက်ဆုံးကြောင်း

ကျွန်တော် မောင်သက်အောင် ၈/မလန(နိုင်)၁၁၃၉၅၅ ၏ နိုင်ငံကူးလက်မှတ်အမှတ်(နံပါတ်မမှတ်မိ)သည် ပျောက်ဆုံးသွားပါသဖြင့် တွေ့ရှိပါက အောက်ပါဖုန်းနံပါတ်သို့ အကြောင်းကြားပေးပါရန်။

ဖုန်း-၀၉-၄၅၇၀၆၄၁၀

ကန့်ကွက်နိုင်ကြောင်းကြော်ငြာစာ

ရန်ကုန်တိုင်းဒေသကြီး၊ လှိုင်သာယာမြို့နယ်၊ လူနေရပ်ကွက်အမှတ် ရေဥက္ကံ၊ မြေတိုင်းရပ်ကွက်အမှတ်(သကတ-၁၃)၊ မြေကွက်အမှတ် ၉၉၊ အကျယ်အဝန်း (၄၀'×၆၀')၊ ဧရိယာ ၀ဒသမ၀၅၅၅ရှိ နှစ် ၆၀ ဂရန်မြေကွက်သက်သက် (လူနေရပ်ကွက်အခေါ်အဝေါ်မှာ အမှတ် ၉၉၊ စိန်ရတနာလမ်း၊ ရေဥက္ကံရပ်ကွက်၊ လှိုင်သာယာမြို့နယ်၊ ရန်ကုန်မြို့) အပါအဝင်အကျိုးခံစားခွင့်အရပ်ရပ်အား တရားဝင်ပိုင်ဆိုင်ရောင်းချခွင့်ရှိသူ အမည်ပေါက် ဦးအောင်သင်း ၁၂/လမတ(နိုင်)၀၂၉၈၄၃ထံမှ ကျွန်တော်ကဝယ်ယူရန်အတွက် စရန်ငွေပေးချေပြီးဖြစ်ပါသည်။ ကန့်ကွက်လိုသူများရှိပါက ခိုင်မာသော အထောက်အထားမူရင်းများနှင့်တကွ ကျွန်တော်၏ထံသို့ ဤကြော်ငြာစာပါသည့်ရက်မှစ၍ ခုနှစ်ရက်အတွင်း လာရောက်ကန့်ကွက်နိုင်ပါသည်။ ကန့်ကွက်မှုမရှိပါက ဥပဒေနှင့်အညီ ဆက်လက်အရောင်းအဝယ်ပြုလုပ်သွားမည်ဖြစ်ကြောင်း အများသိစေရန် ကြော်ငြာအပ်ပါသည်။

ဦးအောင်ဇော်နိုင် ၁၂/မဂတ(နိုင်)၀၈၅၇၆၃
ဖုန်း-၀၉-၂၅၀၂၃၆၇၊ ၀၉-၇၉၉၈၆၅၃၅၅

အများသိစေရန် ကြေညာခြင်း

ကျွန်မ ခေါ်စုစုလှိုင် ၅/စကန(နိုင်)၁၇၁၂၆၉ ပန်းဘဲတန်းရပ် နယ်မြေ (၁၃) စစ်ကိုင်းမြို့မှ အောက်ပါအတိုင်း အများသိစေရန် အသိပေး ကြေညာအပ်ပါသည်။

ကျွန်မသည် အထက်ဖော်ပြပါလိပ်စာတွင် နေထိုင်သော ဦးတိုင်းအောင် ၅/ စကန(နိုင်)၁၄၈၃၀၀ ၏ တရားဝင်ဇနီးမယားဖြစ်သည်။ ၂၀၀၃ခုနှစ်မှ ယနေ့အထိ အတူတကွ ပေါင်းသင်းနေထိုင်လျက်ရှိပါသည်။ ယခုအခါ ကျွန်မ၏ခင်ပွန်း ဦးတိုင်းအောင်မှ လုပ်ငန်းများကို စီမံခန့်ခွဲနိုင်ခြင်းမရှိတော့၍ ၄င်း၏သဘောဆန္ဒအရ ကျွန်မတို့ လက်ထက်ပွားပိုင် မရွှေ့မပြောင်းနိုင်သော ပစ္စည်းများဖြစ်သည့်

(၁) မန္တလေးမြို့ ၂၉ လမ်းရှိ မြေကွက်အမှတ်(၁၈ က)ဦးကိုကိုမောင် အမည်ပေါက် မြေကွက်နှင့်မြေပေါ်ရှိ အကျိုးခံစားခွင့်အရပ်ရပ်

(၂) စစ်ကိုင်းမြို့ ပန်းဘဲတန်းရပ်ကွက်ရှိ ဦးပိုင်အမှတ်(၃၁၆)နှင့်(၄၁၈)ဦးတိုင်းအောင်၊ ခေါ်စုစုလှိုင် အမည်ပေါက် မြေကွက်(၂)ကွက်နှင့် မြေပေါ်ရှိ အကျိုးခံစားခွင့်အရပ်ရပ်

(၃) စစ်ကိုင်းမြို့ ပါရမီရပ်ကွက် ဦးပိုင်အမှတ် (၀တ.၁၀၆)(၀တ.၁၁၇) ဦးခင်မောင်မြင့် အမည်ပေါက် မြေကွက်(၂)ကွက်နှင့် မြေပေါ်ရှိ ရွှေအိမ်နန်းဇည့်ရိပ်မွန်(၁)နှင့် လုပ်ငန်းခံစားခွင့်အရပ်ရပ်

(၄) မုံရွာမြို့ နန္ဒဝန်ရပ်ကွက် ဦးပိုင်အမှတ်(က-၅) မြေကွက်နှင့် မြေပေါ်ရှိ ရွှေအိမ်နန်း ဇည့်ရိပ်မွန်(၂)နှင့် လုပ်ငန်းခံစားခွင့်အရပ်ရပ်တို့အား ကျွန်မခေါ်စုစုလှိုင်သို့ ဦးတိုင်းအောင်မှ ပိုင်ဆိုင်ခွင့်၊ လုပ်ပိုင်ခွင့်နှင့်အပြီးအပိုင် လွှဲပြောင်းပေးအပ်ထားပြီး ကျွန်မတို့မိသားစု၏ အခြားရွှေ့ပြောင်းနိုင်သည့် လုပ်ငန်းပိုင်ဆိုင်ခွင့်အရပ်ရပ်တို့အား ကျွန်မခေါ်စုစုလှိုင်အား စီမံခန့်ခွဲခွင့် လုပ်ပိုင်ခွင့် ရက်စွဲ၊ ၁၂-၅-၂၀၁၈ ပိုင်ဆိုင်ခွင့်အား အပြီးအပိုင်လွှဲပြောင်းပေးအပ်ထားသည်ဖြစ်ကြောင်း အများသိစေရန် အသိပေးကြေညာအပ်ပါသည်။

ခေါ်စုစုလှိုင်
၅/စကန(နိုင်)၁၇၁၂၆၉
ပန်းဘဲတန်းရပ်၊ စစ်ကိုင်းမြို့
နယ်မြေ (၁၃)၊ အိမ်အမှတ် ၉၅၉
ဖုန်း-၇၈၉၃၆၁၃၀၀

အင်တာနက် ခေတ်မှာ အင်္ဂလိပ်စကားပြော တတ်မှ ဖြစ်မယ်

ဂုဏ်ထူးဦးအောင်ခိုင်

ဒေါ်စန္ဒာအောင်ခိုင်
B.A (English)
Diploma in Travel & Tourism
City College of San Francisco

English Speaking (အင်္ဂလိပ် စကားပြော)
၁၀ တန်းအောင်ပြီးသူ၊ အလုပ်ဝင်လိုသူများ နှင့်
ကုမ္ပဏီ၊ ဘဏ်မှ ဝန်ထမ်းများအတွက် သီးသန့်

မြို့လယ် ၂၇၂ ပန်းထိုးတန်း 01 252 919 | သုဝဏ္ဏ ပညာနန်းတော်၊ သံသုဟလမ်း 09 798 44 33 20

RUBY ကားစီးလုံခြုံးသည်
09-51-77212, 535100, 519100
ခရီးစဉ်မျိုးစုံအတွက် (၄၅၂ခုတ်, ၂၄၁၈၄၄ ၁၀၀၇ မယာဂက်စီးနှင့် Saloon,Vanကားမျိုးစုံ ငှားနိုင်ပါသည်။ လနှုန်းကားမျိုးစုံငှားရန်လိုပါသည်။ (ယာဉ်ပိုင်ရှင်များဆက်သွယ်ပါ)

Air-Con
အပေါ်ငင်း/အပျက်များ
ဈေးကောင်းပေးဝယ်သည်။
ကိုမောင်မောင်တင်
ဖုန်း-၀၉-၇၆၅၀၈၅၅၀၊
၀၉-၇၃၀၉၅၅၀

အောင်သဇင်

အိမ်ပြောင်း၊ အိမ်ရွှေ့
ဝန်ဆောင်မှုလုပ်ငန်း
လူကြီးပင်တိုင် အိမ်သုံးပုံသုံးများ ပြောင်းရွှေ့ခြင်း
အတွက် အလုပ်သမား နှင့် ကားစီစဉ်ပေးသည်။
အမှတ်-၁၀၃၊ မြေယမုန်အိမ်ရာ ပေးဆောင်ကုန်လမ်းမ၊
09254009334,
09254009335,
09254009336

Asia Dragon (အာရှနဂါး)
ချောင်းသာ ဌေးဆောင်
12,000/- 12,000/-
ကျိုက်ထီးရိုး ထားဝယ်
ဖြောင်ပီ၊ ဗိဿောက် ပုဇွန်ကြီး
09 300 300 70, 09 300 300 90

Salon & Entertainment တွင်
အမျိုးသမီးဝန်ထမ်းများ
အမြန်အလိုရှိသည်။
ပင်လယ်ကမ်းခြေပြိုကွင်ပတာ။နီ-ဆေးဆောင်နီ-ရပ်ရပ်၊
(အလုပ်သမားမှတ်ပုံတင်၊ဂါဠီ ရပ်ရပ်၊)
09 952225350

ပြေကွက်များ ဈေးကောင်းပေးဝယ်လိုသည်

ဒဂုံမြို့သစ်၊ (အရှေ့ပိုင်း၊ မြောက်ပိုင်း၊ တောင်ပိုင်း၊ ဆင်ပါကမ်း) တို့တွင် ပြေကွက်များဝယ်လိုသည်။

အိမ်အရောက် ငွေချေစနစ်၊ ပွဲခံပေးရန်မလို

မည်သူ့ 01-2339310,01-2339355,
Ph:01-578044 ,01-570721

MYANMAR BOOK CENTRE
(Supplying the World's Knowledge)

MBC ၏ မိုးရောသီ Yangon Book Buffet
အစီအစဉ်လေး စတင်ပါတော့မယ် . . .

ရန်ကုန် - ၂၇.၆.၂၀၁၈ (သောကြာနေ့) မှ ၁.၇.၂၀၁၈ (တနင်္ဂနွေနေ့)အထိ
အချိန် - နံနက် ၉ နာရီ မှ ညနေ ၆ နာရီအထိ
နေရာ - အမှတ်(၅၅) အလုံလမ်းနှင့် ဗဟိုလမ်းထောင့်၊ အလုံမြို့နယ်၊ ရန်ကုန်မြို့။
ဖုန်း - ၀၉-၇၃၀ ၁၅၉၉၃၊ ၀၁-၂၂၁ ၂၇၁

Book Buffet
Clearance Sale

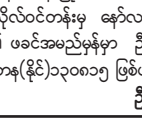

ကြိုက်နှစ်သက်ရာစာအုပ်ကို မိမိဝယ်ထားသောအိတ်အတွင်းတွင် အပြည့်ထည့်နိုင်ပါသည်။
စာအုပ်များကို တစ်အုပ်ချင်း Fixed Price ပုံစံဖြင့် ရွေးချယ်ဝယ်ယူနိုင်ပါသည်။
ကျပ် (၁၅,၀၀၀) - အိတ်အရွယ် - ၁၂" X ၁၀" X ၃"
ကျပ် (၂၅,၀၀၀) - အိတ်အရွယ် - ၁၆" X ၁၀.၅" X ၃.၅"

အထက်ဖော်ပြပါကာလအတွင်း Myanmar Book Centre ဆိုင်ခွဲများအားလုံးရှိ စာအုပ်များ အားလုံးကို Member များအား 15% Discount နှင့် Non-Member များအား 10% Discount ပေးအပ်သွားမည်ဖြစ်ပါသည်။

ယာဉ်မှတ်ပုံတင်စာအုပ် မိတ္တူလျှောက်ထားခြင်း

ယာဉ်အမှတ် ၁ယ/၈၀၅၇၃ Yamaha DT 125,M/C ယာဉ်လက်ဝယ်ရှိသူ ဦးခင်မောင်ပို ၅/ကနန(နိုင်)၀၅၅၀၂၈ (ကမ-၃) ပျောက်ဆုံး၍ မိတ္တူထုတ်ပေးရန်လျှောက်ထားလာပါသည်။ ကန့်ကွက်လိုပါက ခိုင်လုံသောအထောက်အထားများဖြင့် ကြော်ငြာသည့်ရက်မှ ၁၅ရက်အတွင်း အောက်ဖော်ပြပါရုံးသို့ လူကိုယ်တိုင်လာရောက် ကန့်ကွက်နိုင်ပါသည်။ **ကည၊ ခရိုင်ရုံး (မန္တလေးမြောက်ပိုင်း)၊ မန္တလေးမြို့**

MBC ၏ မိုးရောသီ Yangon Book Buffet

မစုစုနိုင် ၁၂/ဥကမ(နိုင်)၂၄၇၂၈၀ နှင့် အများသိစေရန်ကြေညာခြင်း

ကျွန်ုပ်၏မိတ်ဆွေ မောင်သက်ကိုဇင် ၁၂/ဥကမ(နိုင်)၂၄၇၂၈၀နှင့် မစုစုနိုင် ၁၂/ဥကမ(နိုင်)၂၄၇၂၈၀တို့သည် ၂၂-၁-၂၀၁၆ရက်ကတည်းက တရားဝင်အကြင်လင်မယားအဖြစ် တရားရုံးတော်တွင် လက်ထပ်စာချုပ်ပြုလုပ်၍ ပေါင်းသင်းလာခဲ့ရာ၊ ယခုဆိုလျှင် (၂)နှစ်ကျော်ကာလသို့ပင် ရောက်ရှိခဲ့ပြီးဖြစ်ပါသည်။ ခင်ပွန်းဖြစ်သူ မောင်သက်ကိုဇင်မရှိသည့်အချိန်တွင် ဇနီးဖြစ်သူမစုစုနိုင်သည် နေအိမ်ပေါ်မှ ထွက်သွားပါသဖြင့် ၎င်းအားဖြားယောင်းသွေးဆောင်ကာ လက်ခံထားသူများနှင့် လင်မယားနှစ်ဦးကြား ပြဿနာဖြစ်ပွားစေရန်ပြုမူသူများအား ဥပဒေအရေးယူ ဆောင်ရွက်သွားမည်ဖြစ်ကြောင်းကို မစုစုနိုင်နှင့် အများသိစေရန် ကြေညာအပ်ပါသည်။

မောင်သက်ကိုဇင်၏လွှဲအပ်ညွှန်ကြားချက်အရ-
ဒေါ်အေးအေးမော် (LL.B)
တရားလွတ်တော်ရှေ့နေ(စဉ်-၇၄၃၈)
အမှတ် ၂၅၀၊ သုနန္တာ(၁၀)လမ်း၊ (ဆ)ရပ်ကွက်၊
မြောက်ဥက္ကလာပမြို့နယ်၊ ရန်ကုန်မြို့၊ ဖုန်း-၀၉-၄၄၅၁၅၆၅၃၃၊
၀၉-၉၆၂စ၇၆၅၆

အများသိစေရန်ကြေညာခြင်း

ရန်ကုန်တိုင်းဒေသကြီး၊ လမ်းမတော်မြို့နယ်၊ ၁၀လမ်း၊ ၆လွှာ၊ တိုက်အမှတ်(၆၅)နေ ဒေါ်နီလာကြည်ရှိန် ၁၄/မမန(နိုင်)၁၅၄၂၁၃ ၏ လွှဲအပ်ညွှန်ကြားချက်အရ အောက်ပါအတိုင်း ကြေညာအပ်ပါသည်။

ကျွန်ုပ်၏မိတ်ဆွေ ဒေါ်နီလာကြည်ရှိန်သည် Online စုမဲဝင်ပါ၀င်စရခြင်း၊ စုမဲအရောင်းအ၀ယ်လုပ်ခြင်းကို ဆောင်ရွက်ခဲ့ပါသည်။ ထိုသို့ စုမဲစုရာတွင် စုမဲဒိုင်များက စုမဲများထုတ်ပေးခြင်းမရှိဘဲ ထွက်ပြေးတိမ်းရှောင်သောကြောင့် အခြားစုမဲစုသူများကို ကျွန်ုပ်၏မိတ်ဆွေမှ ပြေလည်အောင် ဝင်ရောက်ညှိနှိုင်းဖြေရှင်းပေးခဲ့ပါသည်။ သို့သော်လည်း အချို့သော စုမဲစုသူများက ဒေါ်နီလာကြည်ရှိန်၏ ဂုဏ်သိက္ခာကျဆင်းစေသော ရေးသားပြောဆိုမှုများပြုလုပ်နေကြောင်းသိရပါသည်။ သို့ဖြစ်ပါ၍ ဒေါ်နီလာကြည်ရှိန်နှင့် ၎င်း၏မိသားစုအား ဂုဏ်သိက္ခာထိခိုက်စေသော ပြောဆိုရေးသားမှုများ ပြုလုပ်လာပါက တရားဥပဒေနှင့်အညီ ဆောင်ရွက်သွားမည်ဖြစ်ကြောင်း ကြေညာအပ်ပါသည်။

လွှဲအပ်ညွှန်ကြားသူ-
ဒေါ်နီလာကြည်ရှိန်
၁၄/မမန(နိုင်)၁၅၄၂၁၃

လွှဲအပ်ညွှန်ကြားချက်အရ-
ဦးအာကာဝင့်ဇော် ဒေါ်အိရွှေစင်
(LL.B)စဉ်-၂၅၅၉ (LL.B,D.B.L)စဉ်-၃၄၇၄
အထက်တန်းရှေ့နေများ
အမှတ်(က/၇၂၂)၊ ဓမောသီလမ်းကြီး၊ မြောက်ဥက္ကလာပမြို့နယ်တရားရုံးရှေ့၊
ဖုန်း-၀၉-၂၅၄၄၅၅၅၆၆၊ ၀၉-၂၅၀၄၄၅၅၅

ကလေးနာမည်ပေး

ဆရာကြီးရာစာဇော်ဝင်း
(LL.B)(WIPO,DL-101Switzerland)
နှင့်ဆက်သွယ်ပါလျှင်ကြီးများလိုရာဖေး
01-399136,09-73009994,09-253997740
09-5152521 အမှတ်(၉)စာလမ်းဒုတိယ
မင်္ဂလာတောင်ညွှန့်,ရန်ကုန်မြို့(ပိတ်ရက်မရှိ)

ယာဉ်မှတ်ပုံတင်စာအုပ် မိတ္တူလျှောက်ထားခြင်း

ယာဉ်အမှတ် ၄၅ယ/၂၇၄၃၃ Honda Scoopyi 110 M/C ယာဉ်လက်ဝယ်ရှိသူ ဒေါ်နင်းနင်းအောင် ၅/ကသန(နိုင်)၀၀၀၀၇၃ က (ကမ-၃) ပျောက်ဆုံး၍ မိတ္တူထုတ်ပေးရန် လျှောက်ထားလာပါသည်။ ကန့်ကွက်လိုပါက ခိုင်လုံသော အထောက်အထားများရှိပါက အောက်ပါအတိုင်း အသိပေးအပ်ပါသည်။
၂။ ကျွန်ုပ်၏မိတ်ဆွေ ဒေါ်ရွှေသိန်း ၁၂/ကတတ(နိုင်)၀၂၀၄၃၃ အမှတ်၁၀၃၊ ဆူးလေဘုရားလမ်း၊ အမှတ်(၁)ရပ်ကွက် ကျောက်တံတားမြို့နယ်၊ ရန်ကုန်တိုင်းဒေသကြီးတွင် နေထိုင်သူသည် ၁၇-၁၀-၂၀၀၀ ရက်တွင် အဆိုပါမြေကွက်ပေါ်ရှိ တိုက်အိမ်၏ မြေညီထပ် ထောင့်ခန်း အခန်းအမှတ်(၁)မျက်နှာစာ (၉ ၁သမ ၆)ပေ အနောက်(၄၈)ပေ ပါ၀ါမီတာ အိမ်သုံးမီတာ(၂)လုံးပါ မြေညီထပ်အခန်းဥပစာကို ဒေါ်ဖြူဖြူရှိန် NTG/၀၀၄၅၁၀၉ ထံမှ တိုက်ခန်းအား အပျောက်စနစ်ဖြင့် ဝယ်ယူပိုင်ဆိုင် လက်ရှိထားလာသည့် တိုက်ခန်းပိုင်ရှင်ဖြစ်ပါသည်။
၃။ တိုက်ခန်းပိုင်ရှင် ဒေါ်ရွှေသိန်းအနေဖြင့် ယခုမြေနှင့်တိုက်ခန်းပိုင်ရှင် မည်သူမည်ဝါ ဖြစ်ကြောင်းမသိရှိရှာ၍ မြေနှင့်တိုက်ပိုင်ရှင်များရှိပါက မြေညီတိုက်ခန်းပိုင်ရှင် ဒေါ်ရွှေသိန်း ထံသို့ဖြစ်စေ၊ ၎င်း၏ရှေ့နေဖြစ်သူ ကျွန်ုပ်ထံသို့ဖြစ်စေ ၁၅-၇-၂၀၁၈ ရက်နေ့ နောက်ဆုံးထား၍ ဆက်သွယ်ပေးပါရန် မေတ္တာရပ်ခံအသိပေးအကြောင်းကြားအပ်ပါသည်။

ညွှန်ကြားချက်အရ-
ဦးလှမြင့်(၁၇)စဉ်-၉၀၁၂-အထက်တန်းရှေ့နေကြီး
အမှတ် ၅၂/၇/၅၉၊ အောက်ပုဇွန်တောင်လမ်းမကြီး၊
(၅)ရပ်ကွက်၊ ပုဇွန်တောင်မြို့နယ်၊ ရန်ကုန်တိုင်းဒေသကြီး
ဖုန်း-၀၉-၅၀၃၃၁၀

ဖခင်အမည်မှန်

ရန်ကုန်တိုင်းဒေသကြီး၊ ခဲဂုံမြို့သစ် (မြောက်ပိုင်း)မြို့နယ်၊ အထက(၃)၊ တက္ကသိုလ်ဝင်တန်း(၂)မှ မသက်မွန်ထွန်း၏ဖခင်အမည်မှန်မှာ မှတ်ပုံတင်နှင့် အိမ်ထောင်စုစာရင်းအရ ဦးနန္ဒ (KMW/၁၀၆၇၀) ဖြစ်ပါကြောင်း။ **ဦးနန္ဒ**

ဖခင်အမည်မှန်

စစ်ကိုင်းတိုင်းဒေသကြီး၊ ရေဦးမြို့၊ ဇွဲမာန်သာကိုယ်ပိုင်အထက်တန်းကျောင်း နဝမတန်းမှ မောင်အောင်နိုင်ဝိုး၏ ဖခင်အမည်မှန်မှာ ဦးမြင့်စိုး ၅/ကလန(နိုင်) ၀၃၉၁၂၇ ဖြစ်ပါကြောင်း။
ဦးမြင့်စိုး

ဖခင်အမည်မှန်

စစ်ကိုင်းတိုင်းဒေသကြီး၊ ရေဦးမြို့နယ်၊ စီးပြားကျေးရွာနေ၊ သတ္တမတန်းမှ မကျူးကျူးဝေ၏ ဖခင်အမည်မှန်မှာ ဦးသန့်နိုင် ၅/တဆန(နိုင်)၁၀၃၆၁၃ ဖြစ်ပါကြောင်း။
ဦးသန့်နိုင်

ဖခင်အမည်မှန်

စစ်ကိုင်းတိုင်းဒေသကြီး၊ ရေဦးမြို့နယ်၊ ခရမ်းသာရွာ၊ အထက(၇)၌ သတ္တမတန်းမှ မဆုကဗျာလှိုင်နှင့် မန္တလေးမြို့၊ ဘက(၄)မဟာအောင်မြေစေတနာ ညကျောင်း တက္ကသိုလ်ဝင်တန်းမှ မောင်နေလင်းသန့်တို့၏ ဖခင်အမည်မှန်မှာ ဦးစိုးမြင့် ၅/ကဘလ(နိုင်)၂၁၀၆၆၄ ဖြစ်ပါကြောင်း။ **ဦးစိုးမြင့်**

ဖခင်အမည်မှန်

ပန်းတနော်မြို့၊ အထက(၁)၊ တက္ကသိုလ်ဝင်တန်းမှ နော်လင်းလက်ထွန်း၏ ဖခင်အမည်မှန်မှာ ဦးမြတ်ထွန်း ၁၄/ပတန(နိုင်)၁၃၀၈၁၅ ဖြစ်ပါသည်။
ဦးမြတ်ထွန်း

ဖခင်အမည်မှန်

ရေနံချောင်းမြို့နယ်၊ ရေနံချောင်းမြို့ကြီး(ပိတ်ရက်မရှိ)

ယာဉ်မှတ်ပုံတင်စာအုပ် မိတ္တူလျှောက်ထားခြင်း

ယာဉ်အမှတ် 7D/5608 ၏ ဖောင်းကြွန်ပါတ်ပြား ပျောက်ဆုံး၍ ထုတ်ပေးပါရန် လျှောက်ထားလာပါသဖြင့် ယခင်ဖောင်းကြွန်ပါတ်ပြား ပျက်ပြယ်ပါကြောင်း အများသိစေရန် ကြေညာအပ်ပါသည်။
ကည၊ ခရိုင်ရုံး (ရန်ကုန်အနောက်ပိုင်း)

ဖခင်အမည်မှန်

ရန်ကုန်တိုင်းဒေသကြီး၊ ဒဂုံမြို့သစ်(မြောက်ပိုင်း)မြို့နယ်၊ ၆ရပ်ကွက်(ခ)၊ ကုန်ကြီးသိုလှောင်ရုံ(၂)မှ ကိုမင်းသူထက်(ခ)ကို ကျွန်ုပ်ထံ ရောက်ရှိခဲ့ပြီးဖြစ်ပါသည်။ ကိုမင်းသူထက်(ခ)ကို ကျွန်ုပ်ထံ ပြန်ပေးပို့ခြင်းဖြင့် ကိုယ်တိုင်ကိုယ်စား ကျေနပ်ကြောင်း ကတိပြုပါသည်။
ကည၊ ခရိုင်ရုံး (ရန်ကုန်အနောက်ပိုင်း)

ဖောင်းကြွပျောက် လျှောက်ထားခြင်း

ယာဉ်အမှတ် 4H/3480 ၏ ဖောင်းကြွန်ပါတ်ပြားပျောက်ဆုံး၍ ထုတ်ပေးရန် လျှောက်ထားလာပါသဖြင့် ယခင်ဖောင်းကြွန်ပါတ်ပြား ပျက်ပြယ်ပါကြောင်း အများသိစေရန် ကြေညာအပ်ပါသည်။
ကည၊ ခရိုင်ရုံး (မန္တလေးမြောက်ပိုင်း)

ယာဉ်မှတ်ပုံတင်စာအုပ် မိတ္တူလျှောက်ထားခြင်း

ပဲခူးတိုင်းဒေသကြီး၊ ညောင်လေးပင်မြို့နယ်တွင် နေထိုင်သော ဒေါ်အေးသီရိထွန်း ၇/ညလပ(နိုင်)၁၆၆၁၆၂ Aye Thiri Tun အမည်ဖြင့် Facebook account အသုံးပြုသူ၏ လွှဲအပ်ညွှန်ကြားချက်များအရ အောက်ပါအတိုင်း အသိပေးကြေညာအပ်ပါသည်။

ဒေါ်အေးသီရိထွန်းသည် Facebook Online တွင် စုမဲများစုခြင်း၊စုမဲများ၀ယ်/ရောင်းလုပ်ခြင်းတို့ ပြုလုပ်ခဲ့ရာတွင် ၄င်းအနေဖြင့် Facebook မှတစ်ဆင့် ယုံကြည်ကာ စုမဲများအား အောက်ပါလူပုဂ္ဂိုလ်များထံတွင် ငွေများပေးပို့ကာ ဝယ်ယူခဲ့ပါသည်။

၁။	အိဖြူဇင်	အမည်ဖြင့် (ဇကရီမောင်မောင်)ထံတွင်	၉ သိန်း၊
၂။	Pollen	အမည်ဖြင့် (Pollen)ထံတွင်	၃၉၈ သိန်း
၃။	Nang Chuit Nge	အမည်ဖြင့် (ဇင်ဝေအောင်)ထံတွင်	၃၂၅ သိန်း
၄။	Lin Haythi	အမည်ဖြင့် (ဇကရီသိန်းနွဲ့)ထံတွင်	၁၁ သိန်း၊ ၂သောင်း၅ထောင်
၅။	Daw Htoo	အမည်ဖြင့် (မစုထူးထူးကျော်)ထံတွင်	၁၃ သိန်း၊ ၁သောင်း၊ ၇ထောင်
၆။	Myitzu Kyaw	အမည်ဖြင့် Myitzu Kyaw ထံတွင်	၂၀ သိန်း
၇။	Phyu Lone Lone	အမည်ဖြင့် (မဝိုဝိုသိန်း)ထံတွင်	၁၀ သိန်း
၈။	Yoe Yo	အမည်ဖြင့် (kyue chaung ge)ထံတွင်	၁၂ သိန်း၊ ၅သောင်း၊ ၆ထောင်
၉။	Daw Shwe Yee	အမည်ဖြင့် (ဒေါ်ရွှေရည်မို့မို့ဇင်း)	၁၂ သိန်း၊ ၂ သောင်း၊
၁၀။	လမင်းရတနာ	အမည်ဖြင့် (ဒေါ်နန္ဒာထွန်း)	၄ သိန်း၊ ၅သောင်း

တန်ဖိုးရှိသော စုမဲများအား သတ်မှတ်ရက်ပြည့်သည့်နေ့များတွင် ဒေါ်အေးသီရိထွန်းအား ငွေများပြန်လည်ပေးလျော်ထုတ်ပေးခဲ့ခြင်းမရှိသလို ယနေ့အချိန်ထိလည်း ငွေပြန်လည်ပေးအပ်ခြင်းမရှိ ပျက်ကွက်နေကြောင်း သိရှိရပါသည်။ ထို့ပြင် ဒေါ်အေးသီရိထွန်းအနေဖြင့်လည်း ၄င်းတာ၀နယ်ရောင်းချပေးထားသော စုမဲရှင်များအားလည်း အထက်ဖော်ပြပါ လူပုဂ္ဂိုလ်များပေးရန် ပျက်ကွက်နေသည့်စုမဲကြေးများကို စိုက်ထုတ်၍ ပြေလည်အောင် ဖြေရှင်းဆောင်ရွက်နေရသည့် အချိန်ကာလဖြစ်နေသည့်အတွက် မည်သူတစ်ဦးတစ်ယောက်ကမျှ Facebook တွင်ဖြစ်စေ Media တွင်ဖြစ်စေ၊ Mobile ဖုန်းဖြင့်ဖြစ်စေ၊ ပြင်ပတွင် လူကိုယ်တိုင်ဖြစ်စေ၊ ဒေါ်အေးသီရိထွန်းနှင့် ၄င်း၏မိသားစုများ ဂုဏ်သိက္ခာကျဆင်းစေသော အပြုအမူများ ပြုခြင်း၊ ဆဲဆို၊ ကြိမ်းမောင်း၊ ခြိမ်းခြောက်ခြင်း၊ အနောင့်အယှက်ပေးခြင်းများ မပြုလုပ်ပါရန် မေတ္တာရပ်ခံအသိပေးအပ်ပြီး ဒေါ်အေးသီရိထွန်းအား ပေးရန်ရှိသည့် အထက်ဖော်ပြပါ စုမဲရင်(၁၀)ဦးအနေဖြင့် ဤကြော်ငြာပါသည့်ရက်မှ ၁၄ရက်အတွင်း ကျွန်ုပ်ထံလာရောက်ဆက်သွယ်၍ စုမဲကြေးများအား ပြန်လည်ပေးအပ်ရန်နှင့် ပျက်ကွက်ပါက တည်ဆဲဥပဒေအရ ထိရောက်စွာ အရေးယူဆောင်ရွက်သွား မည်ဖြစ်ပါကြောင်း လွှဲအပ်ညွှန်ကြားချက်အရ သက်ဆိုင်သူများနှင့် အများသိစေရန် ကြေညာအပ်ပါသည်။

လွှဲအပ်ညွှန်ကြားချက်များအရ-
ဒေါ်ထွေးစာခြည် ဒေါ်သင်းသင်းမော် LL.B (စဉ်-၄၂၇၀၈)
LL.B (စဉ်-၁၃၁၁၈) အထက်တန်းရှေ့နေ
တရားလွတ်တော်ရှေ့နေ ရွှေပြည်သာမြို့နယ်တရားရုံးရှေ့နေနားနေခန်း
ဖုန်း-၀၉-၄၂၀၇၅၅၈၂

ဖခင်အမည်မှန်

စစ်ကိုင်းတိုင်းဒေသကြီး၊ ရေဦးမြို့နယ်၊ ဒီးပြားကျေးရွာ၊ ကုန်ကြီးသိုလှောင်ရုံ(၂)ရှိ ကိုမင်းသာရွှေ(ခ)ကို ကျွန်ုပ်ထံ ရောက်ရှိခဲ့ပြီးဖြစ်ပါသည်။ ကိုမင်းသာရွှေ(ခ)ကို ကျွန်ုပ်ထံ ပြန်ပေးပို့ခြင်းဖြင့် ကိုယ်တိုင်ကိုယ်စား ကျေနပ်ကြောင်း ကတိပြုပါသည်။
ကည၊ ခရိုင်ရုံး (ရန်ကုန်အနောက်ပိုင်း)

ဖခင်အမည်မှန်

ရန်ကုန်တိုင်းဒေသကြီး၊ ဒဂုံမြို့သစ်(မြောက်ပိုင်း)မြို့နယ်၊ ၆ရပ်ကွက်(ခ)၊ ကုန်ကြီးသိုလှောင်ရုံ(၂)ရှိ ကိုမင်းသူထက်(ခ)ကို ကျွန်ုပ်ထံ ရောက်ရှိခဲ့ပြီးဖြစ်ပါသည်။ ကိုမင်းသူထက်

အမည်မှန်

ဒဂုံမြို့သစ်(မြောက်ပိုင်း)၊ မြတ်အားမာန် ကိုယ်ပိုင်အထက်တန်းကျောင်း၊ နဝမတန်းမှ (ဘ)ဦးမျိုးဝင်းသိန်း ၁၂/မဂတ(နိုင်)၀၈၃၇၃၆ ၏သား မောင်ချမ်းမြေ့အောင်၏ အမည်မှန်မှာ မောင်ငြိမ်းချမ်းအောင်ဖြစ်ပါကြောင်း။

မောင်ငြိမ်းချမ်းအောင်

ဖခင်အမည်မှန်

ရန်ကုန်တိုင်းဒေသကြီး၊ သင်္ကန်းကျွန်းမြို့နယ် ဆရာစိုး(GENIUS) ကိုယ်ပိုင် အထက်တန်းဆင့်ကျောင်းမှ မချိုသိမ့်ထွန်း၏ ဖခင်အမည်မှန်မှာ ဦးထွန်းထွန်းဦး ၁၂/ဥကတ(နိုင်)၀၁၄၈၂၁ ဖြစ်ပါကြောင်း။

ဦးထွန်းထွန်းဦး

SHOW ROOM ဖွင့်မလား
စီးပွားရေးလုပ်မလား

စီးပွားရေးစန်းထလာသည့်နေရာ
တောင်ဥက္ကလာ ဝေဇယန္တာလမ်းမကြီးမှ ဂုတိုဆ်
(CITY MART,ELECTRONIC CITY ၊
အခြား SHOW ROOM များ၊
မင်းလမ်းမုန့်တီပင်လယ်စာ)အနီး
(48'x60')ဂရုံ မြေကွက် (လမ်းနှစ်ဖက်ထောင့်ကွက်)
K-5000 L (ညှိနှိုင်း)
TEL : 0950-72745(အကျိုးဆောင်လက်ခံသည်၊)

INDONESIA နိုင်ငံတွင် တည်ဆောက်သည့် လက်ရှိအသုံးပြုနေသော Barge များနှင့် Tug Boat ရောင်းမည်

Barge

၁။ အလျား-၂၃၀'၊ အနံ-၆၄'၊ အမြင့်-၁၄'	(GRT 1454/ NRT 1233)	၁ စီး
၂။ အလျား-၂၀၀'၊ အနံ-၅၀'၊ အမြင့်-၁၂'	(GRT 835/ NRT 251)	၂ စီး
၃။ အလျား-၁၈၀'၊ အနံ-၅၀'၊ အမြင့်-၁၀'	(GRT 631/ NRT 190)	၁ စီး
Tug Boat 25 M Triple Screw (ပြည်တွင်း)	(အလျား-၈၂'၊ အနံ-၂၆' ၃"၊ ဇောက်-၉')	၂ စီး

ဆက်သွယ်ရန် (လိပ်စာ) အမှတ် ၂/၆ ၊ (၁၀)ရပ်ကွက် ၊ ကမ္မာအေးဘုရားလမ်း၊ မရမ်းကုန်းမြို့နယ်
(လိုင်းဖုန်း) 01 658202~204 , 658206
(ဟန်းဖုန်း) 09 30959558, 09 73050191

ဖခင်အမည်မှန်

သင်္ကန်းကျွန်းမြို့နယ်၊ အထက(၂) တက္ကသိုလ်ဝင်တန်းမှ မစုနှင်းရည်ဦး၏ ဖခင်အမည်မှန်မှာ ဦးခွန်စိန်ထွန်း ၁၃/ပလန(နိုင်)၀၃၈၉၅၃ ဖြစ်ပါကြောင်း။

ဖခင်အမည်မှန်

ပဲခူးမြို့၊ အထက-၁ တက္ကသိုလ်ဝင်တန်း(H)မှ မောင်ချစ်မင်းပိုင်၏ ဖခင်အမည်မှန်မှာ ဦးမောင်ညွန့် ၇/ညလပ(နိုင်)၀၅၄၄၅၃ ဖြစ်ပါကြောင်း။

ဦးမောင်ညွန့်

ပျောက်ဆုံးကြောင်း

ကျွန်တော် မောင်အောင်ပြည့်စုံ ၉/မတရ(နိုင်)၁၆၄၁၀၈ ၏ နိုင်ငံကူးလက်မှတ် အမှတ်(နံပါတ်မမှတ်မိ)သည် ပျောက်ဆုံးသွားပါသဖြင့် တွေ့ရှိပါက အောက်ပါဖုန်းနံပါတ်သို့ အကြောင်းကြားပေးပါရန်။

ဖုန်း-၀၉-၉၇၇၄၄၄၅၅

ကန့်ကွက်နိုင်ပါကြောင်း

တောင်ကြီးမြို့၊ ရပ်ကွက်/ကျေးရွာအုပ်စု-မြို့မ(၂)စိန်ပန်းရပ်၊ ကွင်း/အကွက်အမှတ်နှင့်အမည်-၂၉/အစိုးရအလယ်တန်းကျောင်း အနောက်ရပ်၊ ဦးပိုင်အမှတ်-၁၃၇က၊ ဧရိယာ ၀ဒသမ၀၄၄၈က ဒေါ်ဆယ်တင်အမည်ပေါက် မြေငှားဂရန်မူရင်းမှာ ပျောက်ဆုံးသွားပါသဖြင့် အသစ်ပြန်လည် လျှောက်ထားမည်ဖြစ်ပါ၍ ကန့်ကွက်လိုသူများရှိပါက ၁၅ရက်အတွင်း လာရောက်ကန့်ကွက်နိုင်ပါသည်။

ခရိုင်အထွေထွေအုပ်ချုပ်ရေးဦးစီးဌာန
တောင်ကြီးမြို့

အောင်ပြည့်စုံ
အိမ်ပြောင်း၊အိမ်ရွှေ့လုပ်ငန်း
မြို့တွင်း/နယ်ဝေးများအတွက်
ဈေးနှုန်းချိုသာစွာဖြင့်
Box ကားများဈေးဖြင့်
အလုပ်သမား စီစဉ်ပေးသည်။
09 250095114
09 421041338
09 73224763

ဗေဒေ့ ရင်ထွေး ကျန်းမာရေး...
မိုးလမင်း
ခွဲသလိပ်ပျော်
သူငယ်နာရင်လူးဆေး
သူငယ်နာရောဂါအမျိုးမျိုး၊ အစာမကြေ၊ ရင်ပြည့်၊ ရင်ကယ်၊ ခွဲကျုပ်၊ ချောင်းဆိုး၊ ရင်ကျုပ်၊ သလိပ်ကပ်ခြင်း၊ ဝမ်းဗဟ၊ ဝမ်းရောင်၊ ဝမ်းပျက်ဖြစ်ခြင်း၊ လေတက်၊ လေအန်၊ လေဆန်နာဖြစ်ခြင်း၊ နို့အန်ခြင်း၊ ဆီးချုပ်၊ ဝမ်းချုပ်၊ လေချုပ်၊ အညော်ဝင်၊ အညော်မီ၊ လေထိုး၊ လေအောင့်၊ ဝမ်းဝိုက်နာခြင်းနှင့် မအီမသာဖြစ်ခြင်းများအတွက် သုံးစွဲနိုင်ပါသည်။
New Product of... Set Kyar Minn Pharmaceuticals
ပင်ရင်း - စကြာမင်း တိုင်းရင်းဆေးဝါးစက်ရုံ - အမှတ် ၂၆၁၊ (၆)လမ်း ရန်ကုန်စက်မှုဇုန်၊ မဂလာဒုံမြို့နယ်၊ ရန်ကုန်၊ ဖုန်း- ၀၉ ၇၃၀၄၄၅၅၁၁၉၊
စကြာမင်း ဆေးတိုက်နှင့် ဆေးကုဌာန - အမှတ် (၀/ ၆၆၆) ၊ သုခမွာလမ်းမကြီး ဖြောက်ဥက္ကလာပမြို့နယ် ၊ ရန်ကုန်မြို့၊ ဖုန်း - ၀၉ ၇၃၁၉၇၇၅၅၊

ပျောက်ဆုံးကြောင်း

ကျွန်မ မဆန်းဆန်းမော် ၈/မလန(နိုင်)၁၀၁၈၇၆၏ နိုင်ငံကူးလက်မှတ် အမှတ်(နံပါတ်မမှတ်မိ)သည် ပျောက်ဆုံးသွားပါသဖြင့် တွေ့ရှိပါက အကြောင်းကြားပေးပါရန်။

ဖုန်း-၀၉-၉၅၇၆၁၇၇၃

ပျောက်ဆုံးကြောင်း

ကျွန်တော် မောင်သိန်းဖေဖြင့် ၈/သရက(နိုင်)၀၉၂၂၅၅၏ နိုင်ငံကူးလက်မှတ် အမှတ်(နံပါတ်မမှတ်မိ)သည် ပျောက်ဆုံးသွားပါသဖြင့် တွေ့ရှိပါက အကြောင်းကြားပေးပါရန်။

ဖုန်း-၀၉-၉၆၇၀၆၆၁၁၇၄

ပျောက်ဆုံးကြောင်း

ကျွန်တော် မောင်သန်းနိုင်ထွန်း ၈/မသန(နိုင်)၀၄၁၇၇၉၏ နိုင်ငံကူးလက်မှတ် အမှတ်(နံပါတ်မမှတ်မိ)သည် ပျောက်ဆုံးသွားပါသဖြင့် တွေ့ရှိပါက အကြောင်းကြားပေးပါရန်။

ဖုန်း-၀၉-၇၇၈၄၄၄၆

ပျောက်ဆုံးကြောင်း

ကျွန်တော် မောင်သန်းဇော်ဦး ၈/နမန(နိုင်)၀၉၆၂၃၆၏ နိုင်ငံကူးလက်မှတ် အမှတ် (နံပါတ်မမှတ်မိ)သည် ပျောက်ဆုံးသွားပါသဖြင့် တွေ့ရှိပါက အကြောင်းကြားပေးပါရန်။

ဖုန်း-၀၉-၇၈၈၀၉၄၇၃

ဖောင်းကြွပျောက်လျှောက်ထားခြင်း

ယာဉ်အမှတ် 1H/6592 ၏ ဖောင်းကြွနံပါတ်ပြားပျောက်ဆုံး၍ ထုတ်ပေးရန် လျှောက်ထားလာပါသဖြင့် ယခင်ဖောင်းကြွနံပါတ်ပြားပျက်ပြယ်ပါကြောင်း အများသိစေရန် ကြေညာအပ်ပါသည်။

ကညန (နေပြည်တော်)

ယာဉ်မှတ်ပုံတင်စာအုပ်ပျောက်လျှောက်ထားခြင်း

ယာဉ်အမှတ် ၄၂ယ/၁၅၇၁ ယာဉ်အမည်ပေါက်သူ ဦးဇော်ဇော်အောင် ၁၄/အပ(နိုင်)၁၆၀၆၆ ဂ (ကမ-၃) ပျောက်ဆုံး၍ မိတ္တူထုတ်ပေးရန် လျှောက်ထားလာပါသည်။ ကန့်ကွက်လိုပါက ခိုင်လုံသော အထောက်အထားများဖြင့် ကြော်ငြာသည့်ရက်မှ ၁၅ရက်အတွင်း အောက်ဖော်ပြပါရုံးသို့ လာရောက်ကန့်ကွက်နိုင်ပါသည်။

ကညန၊ ခရိုင်ရုံး (မအူပင်)

အမည်ပြောင်း

(ဦးသိန်းမင်း ၁၂/၁၀နန(နိုင်)၀၀၉၈၂၅) ၏သား တောင်ငူ နည်းပညာတက္ကသိုလ် III BE Mechanical မှ မောင်ကောင်းဆုသိမ်း ၇/တနန(နိုင်)၁၇၆၀၉၆ အား မောင်ကောင်းဆုဟု အမည်ပြောင်းလဲခေါ်ဆိုပါရန်။

ကန့်ကွက်နိုင်ပါကြောင်းကြော်ငြာစာ

ပဲခူးတိုင်းဒေသကြီး၊ တောင်ငူခရိုင်၊ အုတ်တွင်းမြို့နယ်၊ ကျွဲပွဲမြို့၊ အမှတ်(၃) ရပ်ကွက်ရှိ မြေကွက်အမှတ် ၂ ဈေးရပ်၊ ဦးပိုင်အမှတ် (ခ/၃၂)၊ ဧရိယာ ၀ ဒသမ ၀၈၉ ဧကရှိ အရှေ့ဘက်တွင် ဈေးလမ်း၊ အနောက်ဘက်တွင် လမ်းကြား၊ တောင်ဘက်တွင် ဒေါ်ခင်ဝင်းကျော်၊ မြောက်ဘက်တွင် ဦးဌေမိုး၊ အလားလေးရပ်အတွင်းရှိ မြေအား ဦးမောင်အေး ပါ(၂)ဦး ၇/ထတပ(နိုင်)၀၁၀၅၁၈ မှ လူနေထိုင်ရန် မြေငှားဂရန်အသစ်ရရှိရန် မြေပိုင်ဆိုင်မှုအထောက်အထားများတင်ပြပြီး သတင်းစာတွင် စတင်ကြော်ငြာသည့်ရက်မှစ၍ ၁၅ရက်အတွင်း အုတ်တွင်းမြို့နယ် အထွေထွေအုပ်ချုပ်ရေးဦးစီးဌာနသို့ လာရောက်ကန့်ကွက်နိုင်ပါကြောင်းနှင့် သတ်မှတ်ရက်ကျော်လွန်သည်အထိ ကန့်ကွက်ခြင်းမရှိပါက လုပ်ထုံးလုပ်နည်းများနှင့်အညီ ဆက်လက်ဆောင်ရွက်သွားမည်ဖြစ်ပြီး လျှောက်ထားသူ ဦးမောင်အေး ပါ(၂)ဦးသို့ မြေငှားဂရန်သစ်ထုတ်ပေးလိမ့်မည်ဖြစ်ကြောင်း အများသိစေရန် အသိပေး ကြော်ငြာအပ်ပါသည်။

မြို့နယ်အထွေထွေအုပ်ချုပ်ရေးဦးစီးဌာန
အုတ်တွင်းမြို့

ကန့်ကွက်နိုင်ကြောင်းကြော်ငြာ

ဒဂုံတောင်မြို့နယ်၊ မြေတိုင်းရပ်ကွက်အမှတ် ၆၃/စက်မှုနေရာ၊ မြေကွက်အမှတ် ၁၃၈၃၊ မြေကွက်တည်နေရာအမှတ် ၁၃၈၃၊ လှိုင်မြစ်လမ်း၊ ၆၃/စက်မှုနေရာ၊ ဒဂုံတောင်မြို့နယ် ဦးလှမြင့် ၁၂/ပဘတ(နိုင်)၀၂၅၄၄အမည်ပေါက် နှစ် ၆၀ ဂရန်မြေအား နှစ် ၆၀ ဂရန်အမည်ပေါက်ဦးလှမြင့် ၁၂/ပဘတ(နိုင်)၀၂၅၄၄ (ဧင်ပွန်း)သည် ၁၃-၉-၂၀၁၆ရက်တွင် ကွယ်လွန်သဖြင့် ၄င်း၏ တစ်ဦးတည်းသော တရားဝင်ဇနီးဖြစ်သူမှ ဒေါ်ကြည်ကြည်ဝင်း ၁၂/ပဘတ(နိုင်)၀၂၅၅၇၇မှ တစ်ဦးတည်းသော တရားဝင်ဇနီးဖြစ်သည်မှာ မှန်ကန်ကြောင်း မြောက်ဥက္ကလာပမြို့နယ် တရားရုံး ကျမ်းကျိန်လွှာအမှတ် ၁၂/၃၈၂/၁၇(၁၄-၁၂-၁၇)၊ ထောက်ခံကျမ်းကျိန်လွှာ နှစ်စောင်၊ ဂရန်မူရင်း ဦးလှမြင့်၏ ၁၃-၉-၂၀၁၆ သေစာရင်း၊ အမှတ်(၂)စက်မှုဇုန်စီမံခန့်ခွဲရေးကော်မတီမှ ကြေးကျန် ကင်းရှင်းကြောင်း ထောက်ခံချက်၊ အိမ်ထောင်လူဦးရေစာရင်းတွဲတင်ပြ၍ ပိုင်ဆိုင်ကြောင်း စာချုပ်လန်ဒေါ့ဂူးလျှောက်ထားလာ၍ ဖြေပြင်ကွင်းဆင်းစစ်ဆေးရာအုတ်ကာ၊ သွပ်မိုး(၂)ထပ်အိမ်ဖြစ်ပြီး အပေါ်ထပ်တွင် လျှောက်ထားသူ၏ သမီးနှင့်အောက်ထပ်တွင် ကားဘဏ်ဘာလုပ်ငန်းအား ငှားရမ်းထားပါသည်။ လျှောက်ထားသူမနေပါ။ ဝင်စာအမှတ် ၂၁၄၄/(၉-၂-၁၈)ဖြင့် သမီးဖြစ်သူနှင့်တူဖြစ်သူ ကားဘဏ်ဘာလုပ်ငန်းငှားရမ်းထားခြင်းနှင့် ပတ်သက်၍ ပြဿနာတစ်စုံတစ်ရာပေါ်ပေါက်ပါက မိမိမှ တာဝန်ယူဖြေရှင်းပေးမည်ဖြစ်ကြောင်း ထန်ခံကတိတင်ပြလာပါသဖြင့် ပိုင်ဆိုင်ကြောင်း စာချုပ်ရန်(မြေပုံကူး)လျှောက်ထားလာရာ တရားဝင်ခိုင်လုံသော အထောက်အထားများဖြင့် ဤကြော်ငြာပါသည့်ရက်မှစ၍ ခုနစ်ရက်အတွင်း ကန့်ကွက်နိုင်ပါကြောင်းနှင့် ကန့်ကွက်မှုမရှိပါက လုပ်ထုံးလုပ်နည်းအတိုင်း ဆက်လက်ဆောင်ရွက်မေးမည်ဖြစ်ပါကြောင်း အသိပေးကြေညာအပ်ပါသည်။

မြို့ပြစီမံကိန်းနှင့်မြေစီမံခန့်ခွဲမှုဌာန
ရန်ကုန်မြို့တော်စည်ပင်သာယာရေးကော်မတီ

ဦးကျော်မင်းထွေးနှင့် အများသိစေရန်ကြေညာခြင်း

ဧရာဝတီတိုင်းဒေသကြီး၊ မအူပင်မြို့နယ်၊ အမှတ်(၆)ရပ်ကွက်၊ ခိုင်စံပယ်လမ်း၊ အမှတ် ၅၈တွင် နေထိုင်သူ ဦးကျော်မင်းထွေး(ဘ)ဦးယုံစွမ် ၁၄/မအပ(နိုင်)၁၅၃၃၃၃ နှင့် အများသိစေရန် အောက်ပါအတိုင်း ကြေညာအပ်ပါသည်-

သင်သည်ရှမ်းပြည်နယ်(တောင်ပိုင်း)၊ လွင်ငြင်ခရိုင်၊ နမ့်စန်မြို့၊ ပြည်ထောင်စုလမ်းမကြီး၊ အမှတ်(၂)ရပ်ကွက်၊ အမှတ် ၂/၄၂၆ တွင်နေထိုင်သူ ကျွန်ုပ်၏မိတ်ဆွေ ဦးကျော်ထွေးခိုင် (ဘ)ဦးမြင့်သန်း ၁၃/နစန(နိုင်)၀၀၁၁၄ဝ၀ထံတွင် လွန်ခဲ့သော ၂၉-၇-၂၀၁၆ရက်တွင် အိမ်သုံးဆေးဝါးလုပ်ငန်းများလုပ်ကိုင်ရန်အတွက် ငွေကျပ်သိန်း ၁၄၀အား ချေးယူခဲ့ပါသည်။ ကျွန်ုပ်၏မိတ်ဆွေ ဦးကျော်ထွေးခိုင်မှ ငွေကျပ်သိန်း ၁၄၀ အား မေတ္တာဖြင့် ချေးငှားခဲ့ပါသည်။ အဆိုပါငွေကျပ်သိန်း ၁၄၀ အား ၁-၈-၂၀၁၇ ရက်အပြီး ပြန်လည်ပေးဆပ်ပါမည်ဟု ဦးကျော်ထွေးခိုင်နှင့် အသိသက်သေများ ရှေ့မှောက်တွင် ဝန်ခံကတိပြုစာချုပ်ချုပ်ဆိုခဲ့ပါသည်။

သို့သော်ဦးကျော်မင်းထွေးမှာ သတ်မှတ်ကာလကျော်လွန်သည်အထိ ပြန်လည်ပေးဆပ်ရန် ပျက်ကွက်နေပါသဖြင့် ယခုကြေညာသည့်ကာလမှစတင်၍ ၁၅ ရက်အတွင်း သင်သည် ကျွန်ုပ်ထံသို့လည်းကောင်း ကျွန်ုပ်၏မိတ်ဆွေ ဦးကျော်ထွေးခိုင်ထံသို့လည်းကောင်း လာရောက်ဖြေရှင်းပေးစေလိုပါသည်။ အကယ်၍ လာရောက်ဖြေရှင်းရန်ပျက်ကွက်ခဲ့ပါက သင့်အပေါ်တွင် တည်ဆဲပုဒေများနှင့်အညီ တရားစွဲဆိုအရေးယူမှုများပြုလုပ်သွားမည်ဖြစ်ကြောင်း ဦးကျော်မင်းထွေးနှင့် အများသိစေရန် ကြေညာအပ်ပါသည်။

လွှဲအပ်ညွှန်ကြားချက်အရ-
ဦးလှသိန်း(ဥပဒေဘွဲ့)
စဉ်-၂၁၄၉၈
အထက်တန်းရှေ့နေ
၅/၁၄၂၊ တောင်ပေါ်ရေကန်လမ်း၊ အမှတ်(၅)ရပ်ကွက်၊ နမ့်စန်မြို့

မိခင်အမည်မှန်

ခိုလမ်မြို့၊ ရပ်ကွက်(၂)မှ မောင်မင်းဝေယ်ထက်နှင့် မောင်မြတ်ဝေယ်ထက်တို့၏ မိခင်အမည်မှန်မှာ ဒေါ်မြမြွန်ချို ၁၃/နစန(နိုင်)၀၄၀၄၄၄ဖြစ်ပါကြောင်း။ **ဒေါ်မြမြွန်ချို**

အမည်ပြောင်း

ခိုလမ်မြို့၊ အထက(၂၀၁၆-၂၀၁၇) ပညာသင်နှစ်၊ တတိယတန်းအောင်မှ ကျောင်းဝင်နံပါတ် (၃၀၉၄)မှ စိုင်းယွမ်း(ခ)စိုင်းဝါလိန္နအား မောင်စိုင်းလင်းခမ်းအောင်ဟု ပြောင်းလဲခေါ်ပါရန်။

မွေးသက္ကရာဇ်အမှန်

ခိုလမ်မြို့၊ အထက၊ တတိယတန်းမှ မောင်ထွန်းခန့်နိုင်၏ မွေးသက္ကရာဇ်အမှန်မှာ ၁၇-၁၀-၂၀၀၉ ဖြစ်ပါကြောင်း။

ဖခင်အမည်မှန်

တောင်ကြီးမြို့၊ အထက(၃)၊ တက္ကသိုလ်ဝင်တန်း(ဂ)မှ နန်းဗိုခမ်း၏ ဖခင်အမည်မှန်မှာ ဦးအောင်သူ ၁၃/လလန(နိုင်)၀၅၄၅၉၉ ဖြစ်ပါကြောင်း။ **ဦးအောင်သူ**

ပျောက်ဆုံးကြောင်း

ကျွန်မ နန်းထွေး ၁၃/လခန(နိုင်) ၀၃၆၉၃၃၏ နိုင်ငံကူးလက်မှတ် အမှတ်(မမှတ်မိ)သည် ပျောက်ဆုံးသွားပါသဖြင့် တွေ့ရှိကအကြောင်းကြားပေးပါရန်။ **ဖုန်း-၀၉-၄၉၃၅၃၀၁၄**

အမည်မှန်

နမ့်စန်မြို့၊ မြို့မအထက၊ ဒုတိယတန်းမှ မည်ဂက်စ္စတီးနာ၏ အမည်မှန်မှာ ဆော်သြဂက်စ္စတီးနာဖြစ်ပါကြောင်းနှင့် ဖခင်အမည်မှန်မှာ ဦးနေလင်းထက် ဖြစ်ပါကြောင်း။ **ဦးနေလင်းထက်**

အမည်ပြောင်း

ရှမ်းပြည်နယ်(တောင်ပိုင်း)၊ နမ့်စန်မြို့၊ ဝမ်ပိန်းကျေးရွာအုပ်စု၊ ဝမ်ပိန်း (အမက-မူလွန်)ဒုတိယတန်းမှ မဆုရတနာအား မဂျူဂျူး မေလွင်ဟု ပြောင်းလဲခေါ်ဆိုပါရန်။ **မဂျူဂျူးမေလွင်**

အမည်မှန်

မန္တလေးတိုင်းဒေသကြီး၊ မိတ္ထီလာမြို့နယ်၊ ရေချိုကျေးရွာ၊ အထက(၉)၊ နဝမတန်း(က)မှ မအိလဲ့မွန်ဦး၏ ဖခင်အမည်မှန်မှာ ဦးယဉ်ထွေး ၁၃/ကလန(နိုင်)၀၃၄၉၅၀ ဖြစ်ပါကြောင်း။ **ဦးယဉ်ထွေး**

ဖခင်အမည်မှန်

နမ့်စန်(တ)မြို့နယ်၊ အထက၊ ဒုတိယတန်း(က)မှ စိုင်းမြင့်မြတ်၏ ဖခင်အမည်မှန်မှာ ဦးမောင်ကျော်လှ ၁၃/လလန(နိုင်)၀၄၄၁၄ ဖြစ်ပါကြောင်း။ **ဦးမောင်ကျော်လှ**

ဖခင်အမည်မှန်

တပ်ကုန်းမြို့၊အထက(၂)၊ နဝမတန်း(ဇီဝဗေဒတွဲ၊ S-3)မှ နန်းနုနုဝေ၏ ဖခင်အမည်မှန်မှာ ဦးမောင်စိန် ၁၃/တကန(နိုင်)၂၀၃၅၄၈ ဖြစ်ပါကြောင်း။ **ဦးမောင်စိန်**

ဖောင်းကြွပျောက် လျှောက်ထားခြင်း

ယာဉ်အမှတ် 3F/9733 ၏ ဖောင်းကြွန်းပါတ်ပြားပျောက်ဆုံး၍ ထုတ်ပေးရန် လျှောက်ထားလာပါသဖြင့် ယခင်ဖောင်းကြွန်းပါတ်ပြား ပျက်ပြယ်ပါကြောင်း အများသိစေရန် ကြေညာအပ်ပါသည်။ **ကည၊ ခရိုင်ရုံး(မန္တလေးတောင်ပိုင်း)**

ယာဉ်မှတ်ပုံတင်စာအုပ် မိတ္တူလျှောက်ထားခြင်း

ယာဉ်အမှတ် ၁ဃ/၄၅၁၂၆ Honda C90 Custom M/C ယာဉ်လက်ဝယ်ရှိသူ ဦးအေးဇင် ၉/မရမ(နိုင်)၀၆၉၃၉၅(ကမ-၃) ပျောက်ဆုံး၍ မိတ္တူထုတ်ပေးရန် လျှောက်ထားလာပါသည်။ ကန့်ကွက်လိုပါက ခိုင်လုံသော အထောက်အထားများဖြင့် ကြော်ငြာသည့်ရက်မှ ၁၅ ရက်အတွင်း အောက်ဖော်ပြပါရုံးသို့ လူကိုယ်တိုင် လာရောက်ကန့်ကွက်နိုင်ပါသည်။ **ကည၊ ခရိုင်ရုံး (မန္တလေးတောင်ပိုင်း)မန္တလေးမြို့**

ကန့်ကွက်နိုင်ပါကြောင်း

လှိုင်မြို့နယ်၊ မြေတိုင်းရပ်ကွက်အမှတ်-၈၊၁၁(ကမာရွတ်)၊ မြကန်သာအိမ်ရာ၊ မြေကွက်အမှတ်(၁၅၇)၊ ဧရိယာ ၀၁သမ၀၆၀၈ကာ နှစ်၆၀ မြေငှားစာချုပ် အမည်ပေါက်မှာ ဒေါ်သက်သက်ရွှေ ဒေါ်အေးသန့်, ဖြစ်ပါသည်။ အဆိုပါမြေကွက်နှင့် အဆောက်အအုံအား အပြီးအိုင်အရောင်း အဝယ် မှတ်ပုံတင်စာချုပ်(၅၈၃၅/၂၀၁၂) ရက်စွဲ၀-၁၀-၂၀၁၂နှင့် အပြီးအိုင်အရောင်း အဝယ်မှတ်ပုံတင် စာချုပ်(၅၈၆၆/၂၀၁၂) ရက်စွဲ၅-၁၁-၂၀၁၂တို့တင်ပြ၍ ဦးကျော်စန်းသိန်း ၁၄/ဓနဖ(နိုင်)၀၈၉၇၈၉၊ ဒေါ်လဲ့လဲ့စိုး ၁၂/စခန(နိုင်)၈၅၁၆၈၃နှင့် ဒေါ်မော်မော်စိုး ၁၂/စခန(နိုင်)၈၅၁၆၀၇ တို့အမည်များသို့ ပြောင်းလွှဲခွင့်ပြုပါရန် လျှောက်ထားလာပါသဖြင့် ကန့်ကွက်လိုပါက အထောက်အထား(မူရင်း)အပြည့်အစုံတင်ပြ၍ ကြော်ငြာပါသည့်ရက်မှ ခုနှစ်ရက်အတွင်း ကန့်ကွက်နိုင်ပါသည်။

မြေတိုင်းနှင့်မြေစာရင်းမှတ်တမ်းဌာနခွဲ
မြို့ပြနှင့်အိမ်ရာဖွံ့ဖြိုးရေးဦးစီးဌာန

ဖောင်းကြွပျောက် လျှောက်ထားခြင်း

ယာဉ်အမှတ် 5D/2819 ၏ ဖောင်းကြွန်းပါတ်ပြား ပျောက်ဆုံး၍ ထုတ်ပေးရန် လျှောက်ထားလာပါသဖြင့် ယခင်ဖောင်းကြွန်းပါတ်ပြား ပျက်ပြယ်ပါကြောင်း အများသိစေရန် ကြေညာအပ်ပါသည်။ **ကည၊ ခရိုင်ရုံး(မန္တလေးမြောက်ပိုင်း)**

ဖောင်းကြွပျောက် လျှောက်ထားခြင်း

ယာဉ်အမှတ် 3E/2313 ၏ အင်္ဂလိပ်ဖောင်းကြွန်းပါတ်ပြားပျောက်ဆုံး၍ ထုတ်ပေးရန် လျှောက်ထားလာပါသဖြင့် ယခင်ဖောင်းကြွန်းပါတ်ပြား ပျက်ပြယ်ပါကြောင်း အများသိစေရန် ကြေညာအပ်ပါသည်။ **ကည၊ ခရိုင်ရုံး(မန္တလေးတောင်ပိုင်း)**

UK & Royal Sithu International Consultant Co.,Ltd. နှင့် အများသိစေရန် အကြောင်းကြားခြင်း

ရန်ကုန်တိုင်းဒေသကြီး၊ ဒဂုံမြို့သစ်(တောင်ပိုင်း)မြို့နယ်၊ (၂၀)ရပ်ကွက်၊ ဗြိတ်လမ်း၊ တိုက်(၂၂)၊ အခန်း၃၀၄တွင်တည်ထောင်ထားသော "တော်ဝင်စည်သူ ကုမ္ပဏီလီမိတက်" ၏ လွှဲအပ်ညွှန်ကြားချက်အရ အများသိစေရန် ကြေညာအပ်သည်မှာ-

ကျွန်ုပ်၏မိတ်ဆွေ ဦးအောင်ကျော်စိုးသည် "တော်ဝင်စည်သူကုမ္ပဏီလီမိတက်" အား အထက်ဖော်ပြပါလိပ်စာတွင် ကုမ္ပဏီမှတ်ပုံတင်အမှတ် ၂၀၈၃/၂၀၁၄-၂၀၁၅ဖြင့် ရပ်တည်ခဲ့သော ကုမ္ပဏီတစ်ခုဖြစ်ပါသည်။ ကျွန်ုပ်၏မိတ်ဆွေကုမ္ပဏီသည် မြန်မာနိုင်ငံကုန်သည်များနှင့်စက်မှုလက်မှုလုပ်ငန်းရှင်များ အသင်းချုပ်၏ အသင်းဝင်အမှတ် ၃၄၇၂၈(၁၀-၁၀-၂၀၁၆)ရက်စွဲဖြင့် ယနေ့ထက်တိုင် အရှုပ်အရှင်းမရှိ ရပ်တည်ခဲ့သော အမည်ပျက်မရှိသည့် ကုမ္ပဏီတစ်ခုဖြစ်ကြောင်း၊ လယ်သမားချေးငွေကိစ္စရပ်များ အရှုပ်အရှင်းရှိ၍ သတင်းစာရှင်းလင်းပွဲများတွင် ဖြေရှင်းနေရသော UK & Royal Sithu International Consultant Co.,Ltd.သည် ကျွန်တော်များ ကုမ္ပဏီနှင့်ပတ်သက်မှုလုံးဝမရှိကြောင်း အများသိစေရန် ကြေညာအပ်ပါသည်။

ကျွန်ုပ်မိတ်ဆွေ၏ တော်ဝင်စည်သူကုမ္ပဏီလီမိတက်"သည် ဥပဒေနှင့် ညီစွန်းသော မည်သည့်လုပ်ငန်းကိုမှ လုပ်ကိုင်ခြင်းမရှိကြောင်း အများသိစေရန် ကြေညာအပ်ပါသည်။

လွှဲအပ်ညွှန်ကြားသူ-
ဦးအောင်ကျော်စိုး
၃/မဝတ(နိုင်)၀၅၂၆၂၈
MD၊ တော်ဝင်စည်သူကုမ္ပဏီလီမိတက်

လွှဲအပ်ညွှန်ကြားချက်အရ-
ဒေါ်ကြည်ကြည်နိုင်
တရားလွတ်တော်ရှေ့နေ(စဉ်-၄၆၀၆)
အမှတ်၉၆၆၈၊ အေးသီဒိုကျောင်းလမ်း၊ အင်းစိန်မြို့နယ်

ကန့်ကွက်နိုင်ကြောင်းကြော်ငြာ

အင်းစိန်မြို့နယ်၊ မြေတိုင်းရပ်ကွက်အမှတ်-၁၀/Fရွာမ၊ မြေကွက်အမှတ်-၃၆/ခ၊ ဧရိယာ ၀၁သမ၁၇၈ကာ ၏ တစ်စိတ်တစ်ဒေသ၊ မြေကွက်တည်နေရာ အမှတ်(၁၀၀)၊ အောက်မင်္ဂလာဒုံလမ်း၊ ရွာမအရှေ့ရပ်ကွက်၊ အင်းစိန်မြို့နယ် (မောင်ခင်မောင်ကြီး)နှင့်သမီး ခင်ဝင်းဦး(ခ)ရိဘီနာဘင် အမည်ပေါက် B မြေပိုင်မြေအား ရန်ကုန်တိုင်းတရားရုံး၊ တရားမအထွေထွေမှုအမှတ- ၄၀၄/၁၉၉၃ အရ ရောင်းချခွင့်အမိန့်နှင့် အမွေထိန်းလက်မှတ်စာ၊ အရောင်းအဝယ်မှတ်ပုံတင် စာချုပ်အမှတ်-၂၂၀၀/၉၆ (၂၂-၅-၉၆)၊ အရောင်းအဝယ်မှတ်ပုံတင်စာချုပ်အမှတ် ၁၈၂၂/၁၄(၂၄-၄-၂၀၁၄)၊ မိမိပိုင်ဆိုင်သည့် အစိတ်အပိုင်းအား တစ်ဖက်သတ် ခွဲစိတ်တိုင်းတာမည်ဖြစ်ကြောင်း ၀နံခံကတိတို့တင်ပြ၍ ဦးထွေဗိုး ၉/မခန(နိုင်) ၀၃၆၇၈၉၊ ဒေါ်နုင်းနုင်ဝေ ၉/မခန(နိုင်) ၁၁၆၆၃၀တို့ ထံမှ ပြန်လည်ရပ်သိမ်းပိုင်ခွင့်မရှိသော အထူးကိုယ်စားလှယ်လွှဲစာအမှတ်-၁၄၃၂/၁၅(၂၀-၁-၂၀၁၅)ဖြင့် SP ရရှိသူ ဦးလွင်မင်းဇော် ၅/ငနန(နိုင်)၀၁၄၁၀ မှမြေကွက်ခွဲစိတ်ရန် မြေပုံကူးနှင့် မြေတိုင်းလျှောက်ထားလာရာ တရားဝင်နိုင်လုံသောအထောက်အထားများဖြင့် ဤကြော်ငြာပါသည့်ရက်မှစ၍ ခုနှစ်ရက်အတွင်း ကန့်ကွက်နိုင်ပါကြောင်းနှင့်ကန့်ကွက်မှုမရှိပါက လုပ်ထုံးလုပ်နည်းအတိုင်း ဆက်လက် ဆောင်ရွက်ပေးမည်ဖြစ်ပါကြောင်း အသိပေးကြေညာအပ်ပါသည်။

မြို့ပြစီမံကိန်းနှင့်မြေစီမံခန့်ခွဲမှုဌာန
ရန်ကုန်မြို့တော်စည်ပင်သာယာရေးကော်မတီ

ကန့်ကွက်နိုင်ကြောင်းကြော်ငြာ

အင်းစိန်မြို့နယ်၊ မြေတိုင်းရပ်ကွက်အမှတ် ၄၁၄ A ကျောက်ရေတွင်း၊ မြေကွက်အမှတ် (၅၄)၊ ဧရိယာ ၀ ၁သမ ၈၅ ၈ကာ၊ မြေကွက်တည်နေရာ အမှတ် ၂၂၃၊ ဓမ္မပါလလမ်း၊ (၅)ရပ်ကွက်၊ မရမ်းကုန်းမြို့နယ် (ဦးဘကျော်) အမည်ပေါက်က (အိမ်ရာမြေ)အား အမည်ပေါက် ဦးဘကျော်မြေကွက်၏ အစိတ်အပိုင်းအား ရန်ကုန်အရှေ့တိုင်းခရိုင်တရားရုံး၊ တရားမကြီးမှုအမှတ် ၁၈၀/၉၉ ဖြင့် အမွေထိန်းလက်မှတ်စာရရှိသည့် ၃၁-၈-၂၀၀၀ ပြည့်နှစ်ရက်စွဲပါ စီရင်ချက် အမိန့်နှင့် အမွေထိန်းလက်မှတ်စာ၊ တရားမအထွေထွေမှုအမှတ် ၁၈/၀၉ ဖြင့် ၂၀-၁-၂၀၁၂ ရက်စွဲပါ စီမံခန့်ခွဲအမိန့်၊ အရှေ့တိုင်းခရိုင်တရားကြီးမှုအမှတ် ၃၇၃/၁၂ စီရင်ချက်နှင့် ပေြင်ြမ်းဒီကရီရရှိသူ ဒေါ်တင်တင်ဝင်း CJ-၀၃၁၄၂၈ ထံမှ အထွေထွေကိုယ်စားလှယ်လွှဲစာအမှတ် ၂၅၃၄/၁၆ (၇-၃-၂၀၁၆)ဖြင့် ရရှိသူ GP ဦးကိုကိုအောင် TGKN-၀၆၈၅၅၃ မှ မြေပေါ်တွင် ငှားရမ်းနေထိုင်သူများနှင့်ပတ်သက်၍ ထိခိုက်နစ်နာမှုမရှိစေရန် တာဝန်ယူပါကြောင်းနှင့် ပြဿနာတစ်စုံတစ်ရာမရှိပါကြောင်း ၀နံခံကတိပြုတင်ပြ၍ လှုဒ္ဒါန်းရန်အတွက် မြေပုံကူးလျှောက်ထားလာရာ တရားဝင်နိုင်လုံသော အထောက်အထားများဖြင့် ဤကြော်ငြာပါသည့်ရက်မှစ၍ ခုနစ်ရက်အတွင်း ကန့်ကွက်နိုင်ပါကြောင်းနှင့် ကန့်ကွက်မှုမရှိပါက လုပ်ထုံးလုပ်နည်းအတိုင်း ဆက်လက်ဆောင်ရွက်ပေးမည် ဖြစ်ပါကြောင်း အသိပေးကြေညာအပ်ပါသည်။

မြို့ပြစီမံကိန်းနှင့်မြေစီမံခန့်ခွဲမှုဌာန
ရန်ကုန်မြို့တော်စည်ပင်သာယာရေးကော်မတီ

သမီး၊ သမက်နှင့်မြေးများအဖြစ်မှ လုံးဝမသက်ဆိုင်တော့ပါကြောင်းနှင့် အမွေပြတ်စွန့်လွှတ်ကြောင်း

ရန်ကုန်တိုင်းဒေသကြီး၊ သင်္ဃန်းကျွန်းမြို့နယ်၊ သုဝဏ္ဏ၊ ၂၄ ရပ်ကွက်၊ ပတ္တမြားလမ်း၊ တိုက်အမှတ်(၁၃၈)၊ အခန်း ၇ နေ ကျွန်မ ဒေါ်မြမြသန်း ၁၂/ဥကတ(နိုင်)၁၁၈၂၉၃၏သမီး ဒေါ်ခင်သန္တာမြင့် ၁၂/ဥကတ(နိုင်)၁၃၁၃၉၂ နှင့် သမက် ဦးကျော်စိုး ၁၄/ကလန (နိုင်) ၀၀၁၅၉၅ နှင့် မြေးများဖြစ်သူ မကြည်ဖြူသန္တာကျော်နှင့် မအေးမိုမို့ လင်းတို့မိသားတစ်စုလုံးသည် ကျွန်မအပေါ် အကြိမ်ကြိမ်စိတ်ဆင်းရဲ၊ ကိုယ်ဆင်းရဲစေသည့်အပြင် ဆိုဆုံးမမှုကိုမနာခံဘဲ၊ အရှက်သိက္ခာ ညှိုးနွမ်းစေသည့်အတွက် ၄၄တို့အား သမီး၊ သမက်နှင့်မြေးများအဖြစ်မှ အမွေပြတ်စွန့်လွှတ်လိုက်ပါကြောင်းနှင့် နောက်နောင်၄၄တို့နှင့် ပတ်သက်သည့်ကိစ္စအ၀ဝတို့အား လုံး၀တာ၀န်ယူ ဖြေရှင်းပေးမည်မဟုတ်ကြောင်း အများသိစေရန် ကြေညာအပ်ပါသည်။ **ဒေါ်မြမြသန်း**

ဖခင်အမည်မှန်

မိတ္ထီလာမြို့နယ်၊ မွေရွာ၊ အထက(ခွဲ) ဆဋ္ဌမတန်းမှ မောင်သန်းဝင်းထွန်း၏ဖခင်အမည်မှန်မှာ ဦးကျော်ဆန်းလွင် ၉/မထလ(နိုင်)၂၂၀၀၈ ဖြစ်ပါကြောင်း။ **ဦးကျော်ဆန်းလွင်**

ဖခင်အမည်မှန်

မိတ္ထီလာမြို့နယ်၊ မွေရွာ၊ အထက(ခွဲ) သတ္တမတန်းမှ မောင်ဇော်ပြည့်၏ ဖခင်အမည်မှန်မှာ ဦးလှဟန် ၉/မထလ(နိုင်)၂၀၂၅၁ ဖြစ်ပါကြောင်း။ **ဦးလှဟန်**

မိခင်အမည်မှန်

ဦးထွန်းထွန်းဝင်း၏ သမီး ကျိုက္ခမီမြို့ အထက အဋ္ဌမတန်းမှ မအိသန္တာစိုး၏မိခင် ဒေါ်မေဇင်ဦး၏ အမည်မှန်မှာ ဒေါ်ဇင်မေဦး ၁၀/သဖရ(နိုင်)၁၆၆၇၀၇ ဖြစ်ပါကြောင်း။ **ဒေါ်ဇင်မေဦး**

မိခင်အမည်မှန်

ဦးချစ်ဦး၏သမီး၊ သံဖြူဇလပ်မြို့၊ မူလွန် အောင်မင်္ဂလာ(၂) သတ္တမတန်းမှ မအင်ကြေးနိုင်၏မိခင် ဒေါ်သက်သက်ထွေ၏ အည်မှန်မှာ ဒေါ်သက်သက်ထွေး ၁၀/ဓဒန(နိုင်)၁၃၁၁၇၆ ဖြစ်ပါကြောင်း။ **ဒေါ်သက်သက်ထွေး**

ဖခင်အမည်မှန်

ရန်ကုန်မြို့၊ ဒဂုံမြို့သစ်(တောင်ပိုင်း)မြို့နယ်၊ အထက(၂) နဝမတန်း(B)မှ မောင်အောင်မင်းသန့်၊ အလက(၃) သတ္တမတန်း(A)မှ မဝါဝါအောင်နှင့် ကြယ်စင်စု ကိုယ်ပိုင်အထက်တန်းကျောင်း ပထမတန်း(A)မှ မနှင်းရတနာတို့၏ ဖခင်အမည်မှန်မှာ ဦးမောင်ဇော် ၉/မလန(နိုင်)၁၀၁၉၉၂ ဖြစ်ပါသည်။ **ဦးမောင်ဇော်**

ယာဉ်မှတ်ပုံတင်စာအုပ် မိတ္တူလျှောက်ထားခြင်း

ယာဉ်အမှတ် 1M/7284 DAIHATSU HIJET S210P P/U(4x4)R ယာဉ်လက်ဝယ်ရှိသူ ဦးခွန်ဇော်လာ ၁၃/တကန(နိုင်) ၁၉၂၃၅၇ က (ကမ-၃) ပျောက်ဆုံး၍ မိတ္တူထုတ်ပေးရန်လျှောက်ထားလာပါသည်။ ကန့်ကွက်လိုပါက ခိုင်လုံသောအထောက်အထားများဖြင့် ကြော်ငြာပါသည့်ရက်မှ ၁၅ ရက်အတွင်း အောက်ဖော်ပြပါရုံးသို့ လူကိုယ်တိုင် လာရောက် ကန့်ကွက်နိုင်ပါသည်။
ကည၊ ခရိုင်ရုံး (ပြည်)၊ ပြည်မြို့

ယာဉ်မှတ်ပုံတင်စာအုပ် မိတ္တူလျှောက်ထားခြင်း

ယာဉ်အမှတ် ၁ဃ/၇၅၁၇ Zong Shen M/C ယာဉ်လက်ဝယ်ရှိသူ ဦးမျိုးချစ် ၇/တကန(နိုင်)၁၀၉၇၇၂ က (ကမ-၃)ပျောက်ဆုံး၍ မိတ္တူထုတ်ပေးရန် လျှောက်ထားလာပါသည်။ ကန့်ကွက်လိုပါက ခိုင်လုံသော အထောက်အထားများဖြင့် ကြော်ငြာသည့်ရက်မှ ၁၅ရက်အတွင်း အောက်ဖော်ပြပါရုံးသို့ လူကိုယ်တိုင် လာရောက် ကန့်ကွက်နိုင်ပါသည်။
ကည၊ ခရိုင်ရုံး(မန္တလေးတောင်ပိုင်း)
မန္တလေးမြို့

ယာဉ်မှတ်ပုံတင်စာအုပ် မိတ္တူလျှောက်ထားခြင်း

ယာဉ်အမှတ် ၅ဃ/၇၅၁၂ YUNDE 110 M/C ယာဉ်လက်ဝယ်ရှိသူ ဦးဝင်းမြင့် ၉/မရမ(နိုင်) ၀၇၃၀၉၂ က (ကမ-၃)ပျောက်ဆုံး၍ မိတ္တူထုတ်ပေးရန် လျှောက်ထားလာပါသည်။ ကန့်ကွက်လိုပါက ခိုင်လုံသော အထောက်အထားများဖြင့် ကြော်ငြာသည့်ရက်မှ ၁၅ရက်အတွင်း အောက်ဖော်ပြပါရုံးသို့ လူကိုယ်တိုင် လာရောက် ကန့်ကွက်နိုင်ပါသည်။
ကည၊ခရိုင်ရုံး(မန္တလေးတောင်ပိုင်း)
မန္တလေးမြို့

အင်္ဂလိပ်ဖောင်းကြွပျောက် လျှောက်ထားခြင်း

ယာဉ်အမှတ် 8C/7380 ၏ အင်္ဂလိပ်ဖောင်းကြွန်းပါတ်ပြားပျောက်ဆုံး၍ ထုတ်ပေးရန် လျှောက်ထားလာပါသဖြင့် ယခင်ထုတ်ပေးခဲ့သည့် ဖောင်းကြွန်းပါတ်ပြား ပျက်ပြယ်ပါကြောင်း အများသိစေရန် ကြေညာအပ်ပါသည်။ **ကည၊ ခရိုင်ရုံး(တောင်ပိုင်း)**

ဖခင်အမည်မှန်

ရန်ကုန်(ပြည်)၊ ရပ်ကွက်(၂)မှ ဒေါ်ခင်ရီ(ခ)ဒေါ်ဝင်းရီ(ဘ)ဦးဟာစံဂျီး အီဗရာဟင်(ခ) ဦးဟာစံဂျီးအက်ချား ၉/မမန(နိုင်)၀၁၇၁၀နှင့် (၁)ဒေါ်ဌေးရွှေ၊ (၂)ဦးညီဇော်လင်း၊ (၃) ဦးညီနေလင်း၊ (၄) ဦးမျိုးမင်းထွန်း၊ (၅)ဦးမင်းလွင်၊ (၆) ဦးတင်ထွန်းဝင်း၊ (၇)ဦးညီသက်ဝိုင်လင်း၊ (၈)မစုရတနာဆိုး၊ (၉)မစုရတနာမြင့်၊ (၁၀) မောင်ညီညီဝိုမ်း (တရားဖြိုင်းများ၏ ကိုယ်စားလှယ်စာရသူ ဦးမျိုးမင်းထွန်း(ဘ) ဦးခင်မောင်မြင့် ၉/မမန(နိုင်)၀၇ဖြ၂၆) တို့ သိစေရန် အကြောင်းကြားပါသည်။

မန္တလေးတိုင်းဒေသကြီး၊ ပြင်ဦးလွင်မြို့၊ ရပ်ကွက်ကြီး(၅)၊ အလက(၂)တိုက်တန်း၊ အခန်းအမှတ် အေ(၇)နေ ဦးခင်မောင်ကြည်(ဘ)ဦးဟာစံဂျီးအီဗရာဟင်(ခ)ဦးဟာစံဂျီး အက်ချား ၉/မမန (နိုင်)၀၁၇၁၄၉၈၏ လွှဲအပ်ညွှန်ကြားချက်အရ အောက်ပါအတိုင်း အသိပေးအပ်ပါသည်။

လူကြီးမင်းတို့နှင့် ဦးခင်မောင်ကြည်တို့သည် အမွေခွဲဝေမှုအတွက် ညှိနှိုင်းပြီး မန္တလေးတိုင်းဒေသကြီးတရားလွှတ်တော်၊ တရားကြီးမှုအမှတ် ၂၀၁/၂၀၁၁ခု၊ ၅-၉-၂၀၁၅ရက်တွင် အပြီးသတ် ဒီကရီကိုရရှိခဲ့ပြီးဖြစ်ပါသည်။

ဒီကရီပါအတိုင်း အမွေခွဲဝေရန်အတွက် စွန့်လွှတ်ခြင်း၊ ခြွင်ဟကြေညာခြင်းများ လုပ်ရန် သက်ဆိုင်သူအားလုံးအသီးသီးတာဝန်ရှိသည့်အလျောက်ဦးခင်မောင်ကြည်က ၄င်းတာ၀နျရှိသည့်အတိုင်း ဆောင်ရွက်ရန်အကြိမ်ကြိမ်မန္တာတိုက်ခိုက် ညှိနှိုင်းသော်လည်း လာရောက်ခြင်းမရှိသည့်အတွက် ဦးခင်မောင်ကြည်က တာ၀နျရှိသည့်အတိုင်းဆောင်ရွက်ပေးရန် မဖြစ်နိုင်သည့်အခြေအနေကို လူကြီးမင်းတို့အသိပေးဖြစ်ပါသည်။

သို့ပါ၍ ဤကြော်ငြာပါသည့်ရက်မှစ၍ ခုနစ်ရက်အတွင်း မိမိတို့တာ၀နျရှိသည့်အတိုင်း တရားရုံး၊ဒီကရီအရ ဦးခင်မောင်ဆောင်ရွက်နိုင်ရန် ကျွန်ုပ်နှင့်သော်လည်းကောင်း၊ ဦးခင်မောင်ကြည်နှင့်သော်လည်းကောင်း ဆက်သွယ်ဆောင်ရွက်ပေးပါရန် အသိပေး အကြောင်းကြားအပ်ပါသည်။

လွှဲအပ်ညွှန်ကြားသူ-
ဦးခင်မောင်ကြည်
၉/မမန(နိုင်)၀၁၇၁၄၉

လွှဲအပ်ညွှန်ကြားချက်အရ-
ဒေါ်ခင်မာလာ(စဉ်-၆၄၁၄)
တရားလွှတ်တော်ရှေ့နေ
အမှတ် ၅၁/၅၈၊ ၄၄လမ်း၊
(စ)ကွက်၊ ပြင်ဦးလွင်မြို့
ဒေါ်မြနီလာစိုး၊ LL.B,DBL.DIL
တရားလွှတ်တော်ရှေ့နေ(စဉ်-၁၀၂၈၆)
ဖုန်း-၀၉-၇၉၈၇၉၈၆၃၊ ၀၉-၃၀၁၀၃၂၅၀

ဖခင်အမည်မှန်

ပြင်ဦးလွင်(ကမ-၃)ပျောက်ဆုံး၍ ထုတ်ပေးရန် လျှောက်ထားလာပါသဖြင့် ယခင်ထုတ်ပေးခဲ့ သည့်ဖောင်းကြွန်းပါတ်ပြား ပျက်ပြယ်ပါကြောင်း အများသိစေရန် ကြေညာအပ်ပါသည်။ **ကည၊ ခရိုင်ရုံး(ပြင်ဦးလွင်)**

ယာဉ်မှတ်ပုံတင်စာအုပ် မိတ္တူလျှောက်ထားခြင်း

ယာဉ်အမှတ် ၅ဃ/ဂ၅ဂ၂ Honda Click 125 M/C ယာဉ်လက်ဝယ်ရှိသူ ဒေါ်ခင်နှင်းဝေ ၉/အမရ(နိုင်)၁၄စ၈၇၅ ကမ-၃) ပျောက်ဆုံး၍ မိတ္တူထုတ်ပေးရန် လျှောက်ထားလာပါသည်။ ကန့်ကွက်လိုပါက ခိုင်လုံသောအထောက်အထားများဖြင့် ကြော်ငြာသည့်ရက်မှ ၁၅ရက်အတွင်း အောက်ဖော်ပြပါရုံးသို့ လူကိုယ်တိုင် လာရောက်ကန့်ကွက်နိုင်ပါသည်။ **ကည၊ ခရိုင်ရုံး(မန္တလေးမြောက်ပိုင်း)၊ မန္တလေးမြို့**

ဖခင်အမည်မှန်

ဦးအောင်ဂမ် ၁/မကန(နိုင်) ၀၈၈၅၆၅ ၏သား ပျော်ဘွယ်မြို့ အထက-၁၊ စတုတ္ထတန်းမှ မောင်ထွန်းတောက်လင်းအား မောင်နေခန့်ဟု ပြောင်းလဲခေါ်ပါရန်။ **မောင်နေခန့်**

ဖခင်အမည်မှန်

မိတ္ထီလာမြို့ အထက(၄) နဝမတန်း(G)မှ မခိုင်ရတနာဦး၏ ဖခင်အမည်မှန်မှာ ဦးအောင်သက်ဦး ၉/မထလ(နိုင်)၂၄၉၅၁၄ ဖြစ်ပါကြောင်း။ **ဦးအောင်သက်ဦး**

ကန့်ကွက်နိုင်ပါသည်

ယာဉ်အမှတ် 4F/9391 ယာဉ်လက်ဝယ်ရှိသူ ဦးခရ(ရ)နား ၉/မကန(နိုင်)၀၄၅၀၈၆ က (ကမ-၃) ပျောက်ဆုံး၍ မိတ္တူထုတ်ပေးရန် လျှောက်ထားလာပါသည်။ ကန့်ကွက်လိုပါက ခိုင်လုံသောအထောက်အထားများဖြင့် ကြော်ငြာသည့်ရက်မှ ၁၅ရက်အတွင်း အောက်ဖော်ပြပါရုံးသို့ လူကိုယ်တိုင် လာရောက်ကန့်ကွက်နိုင်ပါသည်။
ကည၊ ခရိုင်ရုံး(ပြင်ဦးလွင်)

ယာဉ်မှတ်ပုံတင်စာအုပ် မိတ္တူလျှောက်ထားခြင်း

ယာဉ်အမှတ် ၅ဃ/ဂ၂ဂ၂ Honda C90 Custom M/C ယာဉ်လက်ဝယ်ရှိသူ ဒေါ်ခင်ရီ(ခ)ဒေါ်ဝင်းရီ(ဘ)ဦးဟာစံဂျီး အီဗရာဟင်(ခ) ဦးဟာစံဂျီးအက်ချား ၉/မမန(နိုင်)၀၁၇၁၄၉နှင့် (၁)ဒေါ်ဌေးရွှေ၊ (၂) ဦးညီဇော်လင်း၊ (၃) ဦးညီနေလင်း၊ (၄) ဦးမျိုးမင်းထွန်း၊ (၅)ဦးမင်းလွင်၊ (၆) ဦးတင်ထွန်းဝင်း၊ (၇)ဦးညီသက်ဝိုင်လင်း၊ (၈)မစုရတနာဆိုး၊ (၉)မစုရတနာမြင့်၊ (၁၀) မောင်ညီညီဝိုမ်း (တရားဖြိုင်းများ၏ ကိုယ်စားလှယ်စာရသူ ဦးမျိုးမင်းထွန်း(ဘ) ဦးခင်မောင်မြင့် ၉/မမန(နိုင်)၀၇ဖြ၂၆) တို့ သိစေရန် အကြောင်းကြားပါသည်။

မန္တလေးတိုင်းဒေသကြီး၊ ပြင်ဦးလွင်မြို့၊ ရပ်ကွက်ကြီး(၅)၊ အလက(၂)တိုက်တန်း၊ အခန်းအမှတ် အေ(၇)နေ ဦးခင်မောင်ကြည်(ဘ)ဦးဟာစံဂျီးအီဗရာဟင်(ခ)ဦးဟာစံဂျီး အက်ချား ၉/မမန (နိုင်)၀၁၇၁၄၉၈၏ လွှဲအပ်ညွှန်ကြားချက်အရ အောက်ပါအတိုင်း အသိပေးအပ်ပါသည်။

လူကြီးမင်းတို့နှင့် ဦးခင်မောင်ကြည်တို့သည် အမွေခွဲဝေမှုအတွက် ညှိနှိုင်းပြီး မန္တလေးတိုင်းဒေသကြီးတရားလွှတ်တော်၊ တရားကြီးမှုအမှတ် ၂၀၁/၂၀၁၁ခု၊ ၅-၉-၂၀၁၅ရက်တွင် အပြီးသတ် ဒီကရီကိုရရှိခဲ့ပြီးဖြစ်ပါသည်။

ဒီကရီပါအတိုင်း အမွေခွဲဝေရန်အတွက် စွန့်လွှတ်ခြင်း၊ ခြွင်ဟကြေညာခြင်းများ လုပ်ရန် သက်ဆိုင်သူအား

ရွှေတိုဂုံစေတီတော်၊ နိကာယ်ငါးရပ်ဝင် ဓမ္မသာကစ္ဆာအဖွဲ့ချုပ်

နာယကကြီး

ဦးလှရွှေ

အသက်(၉၅)နှစ်

ရန်ကုန်မြို့၊ ရန်ကင်းမြို့နယ်၊ (၁၆)ရပ်ကွက်၊ ဘူတာရုံလမ်း၊ ဘောက်ထော်၊ အမှတ် ၃၃၄ (ဦးဖိုးစိန်-ဒေါ်ကင်း)တို့၏သား၊ (ဒေါ်အေးတင်)၏ခင်ပွန်း၊ နိကာယ်ငါးရပ်ဝင် ဓမ္မသာကစ္ဆာအဖွဲ့ချုပ်၏ နာယကကြီး ဦးလှရွှေသည် ၂၃-၆-၂၀၁၈ရက် ည ၇နာရီတွင် ကွယ်လွန်သွားပါသဖြင့် ၂၅-၆-၂၀၁၈ရက် မွန်းတည့် ၁နာရီတွင် ရေဝေးသုသာန်သို့ပို့ဆောင်မီးသင်္ဂြိုဟ်ပြီးဖြစ်ပါကြောင်း ရပ်နီးရပ်ဝေးမှ အမျှဆောင်များအသီးသီးအား အသိပေးအကြောင်းကြားအပ်ပါသည်။ [ကွယ်လွန်သူအားရည်စူး၍ ၂၉-၆-၂၀၁၈ရက် (သောကြာနေ့)တွင် အထက်ပါနေအိမ်သို့ ရက်လည်ဆွမ်းကျွေးတရားတော်နာကြွရောက်ပါရန် ဖိတ်ကြားအပ်ပါသည်။] နိကာယ်ငါးရပ်ဝင် ဓမ္မသာကစ္ဆာအဖွဲ့ချုပ်

ခရစ်တော်၌အိပ်ပျော်ခြင်း

သိက္ခာတော်ရဆရာတော် စောစိန်မောင် (သင်းအုပ်ဆရာ)

ဂေသရေမာန်ကရင်နှစ်ခြင်းခရစ်ယာန်အသင်းတော်(အင်းစိန်)

အသက်(၈၄)နှစ်

ရန်ကုန်မြို့၊ အင်းစိန်မြို့နယ်၊ တောင်သူကုန်းရပ်ကွက်၊ ဦးဖိုးထွန်းလမ်း၊ အမှတ် ၁၁၄၄နေ(စောရွှေသင်-နော်အဲမာ)တို့၏သား၊ (စောညီလေး-နော်စိမ်ညီ)တို့၏သားသမက်၊ ဆရာမနော်တာမလာဖေ(အလက-၃၊ အင်းစိန်)၊ စောတာမလာစော-နော်မေးလေ၊ (စောတာမလာဂေး)-နော်သီတာပြုံး၊ (နော်တာမလာရီး)၊ နော်တာမလာစေး၊ (စောတာမလာခူ)၊ စောတာမလာပလေး၊ နော်တာမလာဒေး၊ နော်တာမလာဒါး၊ စောစောလွန်စိန်-နော်အေးစတားတို့၏ဖခင်၊ မြေးခုနစ်ယောက်တို့၏ဘိုးဘိုး၊ နော်ခရစ္စတီးနာ၏ ချစ်လှစွာသောခင်ပွန်းသည် ၂၄-၆-၂၀၁၈ရက်(တနင်္ဂနွေနေ့)ညနေ ၅း၂၀နာရီတွင် ခရစ်တော်၌အိပ်ပျော်သွားပါသဖြင့် ၂၆-၆-၂၀၁၈ရက်(အင်္ဂါနေ့) နံနက် ၉နာရီတွင် အင်းစိန် ဂေသရေမာန်ကရင် နှစ်ခြင်းအသင်းတော်၌ဝတ်ပြုဆုတောင်းပြီး ထိန်ပင်ခရစ်ယာန်သုသာန်၌ဂူသွင်း သင်္ဂြိုဟ်မည်ဖြစ်ပါကြောင်း ဓမ္မမိတ်ဆွေဆရာ၊ ဆရာမများ၊ အသင်းသူ အသင်းသားများနှင့်မိတ်သင်ဟအပေါင်းတို့အား အသိပေးအကြောင်းကြားအပ်ပါသည်။

ကျန်ရစ်သူမိသားစု

အထူးဝမ်းနည်းကြေကွဲခြင်း

ဘုရား၊ ရဟန်း၊ သိမ်၊ ကျောင်း ဒါယိကာမကြီး

ဒေါ်မြင့်မြင့်သိန်း

နာယက (ABC) ဖောင်ဒေးရှင်း၊ ကလေးသူငယ်ပြုစုစောင့်ရှောက်ရေး

အသက်(၈၁)နှစ်

ရန်ကုန်မြို့၊ ဒဂုံမြို့နယ်၊ ဇီဝကလမ်း၊ အမှတ် ၁၀နေ (ဦးတင်အောင်-Harry Ohn Kyi)၏ဇနီး ဒေါ်မြင့်မြင့်သိန်း Mabel Sein Khine သည် ၂၃-၆-၂၀၁၈ရက်(စနေနေ့) နံနက် ၅နာရီတွင် အာရတော်ဝင်ဆေးရုံ၌ ကွယ်လွန်သွားကြောင်း သိရှိရပါသဖြင့် မိသားစုနှင့်အတူ ထပ်တူဝမ်းနည်းကြေကွဲရပါကြောင်း။ ကောင်းရာသုဂတိသို့လားပါစေ.

ABC ဖောင်ဒေးရှင်း၊ ကလေးသူငယ်ပြုစုစောင့်ရှောက်ရေး

စစ်တွေမြို့

ဒေါ်ရင်ရင်မြ

အသက်(၇၃)နှစ်

ရန်ကုန်မြို့၊ မင်္ဂလာတောင်ညွှန့်မြို့နယ်၊ စံပြဖဆပလရပ်ကွက်၊ တိုက်ဟောင်း(၁)၊ အခန်း ၁၀နေ (ဦးမောင်တင်-ဒေါ်သောင်းညွှန့်)တို့၏သမီး၊ (ဦးခင်မောင်မြင့်)၏ဇနီး၊ ဦးခင်မောင်ရင်-(မနော်)၊ ဦးစိုးထွန်း-ဒေါ်နုနုဝေ၊ ဦးခင်မောင်လွင်-ဒေါ်ခွန့်ခွန့်ဌေး၊ ဦးခင်မောင်အေး-ဒေါ်သူဇာမြင့်၊ ဦးခင်မောင်ချို-ဒေါ်ရွှေစင်ချို၊ ဦးရဲအေး-ဒေါ်မိုးကလျာဦးတို့၏မိခင်၊ မြေးကိုးယောက်တို့၏အဘွားသည် ၂၅-၆-၂၀၁၈ရက် ညနေ ၅း၁၀နာရီတွင် ရွှေဂုံတိုင်ဆေးရုံ၌ ကွယ်လွန်သွားပါ၍ ၂၇-၆-၂၀၁၈ရက် မွန်းလွဲ ၂နာရီတွင် ရေဝေးသုသာန်သို့ ပို့ဆောင်မီးသင်္ဂြိုဟ်ရည်ဖြစ်ပါသည်။ (နေအိမ်မှကားများ မွန်းတည့် ၁၂နာရီတွင်ထွက်ခွာပါမည်။) [ကွယ်လွန်သူအားရည်စူး၍ ၁-၇-၂၀၁၈ရက် (သောကြာနေ့)တွင် အထက်ပါနေအိမ်သို့ နံနက် ၇နာရီမှ ၁၀နာရီအထိ အထက်ပါနေအိမ်သို့ ရက်လည်ဆွမ်းကျွေးတရားတော်နာကြွရောက်ပါရန် ဖိတ်ကြားအပ်ပါသည်။]

ကျန်ရစ်သူမိသားစု

ခရစ်တော်၌အိပ်ပျော်ခြင်း

သိက္ခာတော်ရဆရာတော် စောစိန်မောင် (သင်းအုပ်ဆရာ)

ဂေသရေမာန်ကရင်နှစ်ခြင်းခရစ်ယာန်အသင်းတော်(အင်းစိန်)

အသက်(၈၄)နှစ်

ရန်ကုန်မြို့၊ အင်းစိန်မြို့နယ်၊ တောင်သူကုန်းရပ်ကွက်၊ ဦးဖိုးထွန်းလမ်း၊ အမှတ် ၁၁၄၄နေ(စောရွှေသင်-နော်အဲမာ)တို့၏သား၊ (စောညီလေး-နော်စိမ်ညီ)တို့၏သားသမက်၊ ဆရာမနော်တာမလာဖေ(အလက-၃၊ အင်းစိန်)၊ စောတာမလာစော-နော်မေးလေ၊ (စောတာမလာဂေး)-နော်သီတာပြုံး၊ (နော်တာမလာရီး)၊ နော်တာမလာစေး၊ (စောတာမလာခူ)၊ စောတာမလာပလေး၊ နော်တာမလာဒေး၊ နော်တာမလာဒါး၊ စောစောလွန်စိန်-နော်အေးစတားတို့၏ဖခင်၊ မြေးခုနစ်ယောက်တို့၏ဘိုးဘိုး၊ နော်ခရစ္စတီးနာ၏ ချစ်လှစွာသောခင်ပွန်းသည် ၂၄-၆-၂၀၁၈ရက်(တနင်္ဂနွေနေ့)ညနေ ၅း၂၀နာရီတွင် ခရစ်တော်၌အိပ်ပျော်သွားပါသဖြင့် ၂၆-၆-၂၀၁၈ရက်(အင်္ဂါနေ့) နံနက် ၉နာရီတွင် အင်းစိန် ဂေသရေမာန်ကရင် နှစ်ခြင်းအသင်းတော်၌ဝတ်ပြုဆုတောင်းပြီး ထိန်ပင်ခရစ်ယာန်သုသာန်၌ဂူသွင်း သင်္ဂြိုဟ်မည်ဖြစ်ပါကြောင်း ဓမ္မမိတ်ဆွေဆရာ၊ ဆရာမများ၊ အသင်းသူ အသင်းသားများနှင့်မိတ်သင်ဟအပေါင်းတို့အား အသိပေးအကြောင်းကြားအပ်ပါသည်။

ကျန်ရစ်သူမိသားစု

ရဟန်းဒါယကာကြီး

ဦးမျိုးညွှန့် အသက်(၆၅)နှစ်

ဒုတိယညွှန်ကြားရေးမှူး(ငြိမ်း)၊ စိုက်ပျိုးရေးဦးစီးဌာန

B.Ag (1977)

မကွေးမြို့၊ ကန်သာရပ်နေ (ဦးကျော်လွင် - ဒေါ်အေးခိုင်)တို့၏ သား၊ ရန်ကုန်မြို့၊ သင်္ဃန်းကျွန်းမြို့နယ်၊ ဇဝနရပ်ကွက်နေ ဦးတင်ရွှေ-ဒေါ်ကြည်တို့၏သားသမက်၊ သင်္ဃန်းကျွန်းမြို့နယ်၊ ဇဝနရပ်ကွက်၊ သီရိဝေဘာလမ်း၊ အမှတ် ၉၃ ဒေါ်အေးအေးမြ(လက်ထောက်ညွှန်ကြားရေးမှူး)၊ သီးနံကာကွယ်ရေးဌာန ခွဲ)၏ ချစ်လှစွာသောခင်ပွန်း၊ ဒေါက်တာရဲဝင်းထွန်း-ဒေါက်တာဆုညွှန့်လွင် (ဆေးတက္ကသိုလ်-၂)တို့၏ဖခင်သည် ၂၅-၆-၂၀၁၈ရက်(တနင်္လာနေ့) ညနေ ၃း၃၅နာရီတွင် ပင်လုံဆေးရုံကြီး၌ ကွယ်လွန်သွားပါသဖြင့် ၂၇-၆-၂၀၁၈ရက် (ဗုဒ္ဓဟူးနေ့) မွန်းတည့် ၁နာရီတွင် ရေဝေးအအေးတိုက်မှ ရေဝေးသုသာန်သို့ ပို့ဆောင်မီးသင်္ဂြိုဟ်ပါမည်။ (နေအိမ်မှကားများ နံနက် ၁၀း၃၀နာရီတွင် ထွက်ခွာပါမည်။) [ကွယ်လွန်သူအား ရည်စူး၍ ၁-၇-၂၀၁၈ရက်(တနင်္လာနေ့)တွင် အထက်ပါနေအိမ်သို့ ရက်လည်ဆွမ်းကျွေးတရားတော်နာကြွရောက်ပါရန် ဖိတ်ကြားအပ်ပါသည်။]

ကျန်ရစ်သူမိသားစု

ဆရာဦးစိန်ထွန်း (ယုံသလင်း/ဟသံတ)

အမက(၉)စမ်းချောင်း

အသက်(၉၇)နှစ်

ရန်ကုန်မြို့၊ စမ်းချောင်းမြို့နယ်၊ ဝါးခယ်မလမ်း၊ အမှတ် ၃၃နေ (ဦးဘိုးအောင်-ဒေါ်ပုံ)တို့၏သား၊ (ဒေါ်စောကြည်)၏ခင်ပွန်း၊ ဒေါ်ရီရီမြင့်(ရေနေချုပ်ရုံး၊ ငြိမ်း)၊ ဦးသန်းဌေး-ဒေါ်ခင်အေးမူ(ဘဝရ၊ ငြိမ်း)၊ ဦးကြည်သွင်(ကညန/ငြိမ်း)၊ ဦးကြည်ဇင်တို့၏ချစ်လှစွာသောဖခင်၊ မမွန်ရည်သန့်၊ မောင်အောင်ဖြိုးသန်တို့၏ အဘိုးသည် ၂၅-၆-၂၀၁၈ရက် (တနင်္လာနေ့) မွန်းလွဲ ၂း၂၀နာရီတွင် အကယ်ဒမီဆေးရုံ၌ ကွယ်လွန်သွားပါသဖြင့် ၂၇-၆-၂၀၁၈ရက် (ဗုဒ္ဓဟူးနေ့) ညနေ ၃နာရီတွင် ထိန်ပင်သုသာန်သို့ ပို့ဆောင်မီးသင်္ဂြိုဟ်မည်ဖြစ်ပါကြောင်း။ (နေအိမ်မှကားများ မွန်းလွဲ ၁နာရီတွင်ထွက်ခွာပါမည်။)[ကွယ်လွန်သူအားရည်စူး၍ ၁-၇-၂၀၁၈ရက် (တနင်္လာနေ့) နံနက် ၇နာရီမှ ၁၀နာရီအထိ အထက်ပါနေအိမ်သို့ ရက်လည်ဆွမ်းကျွေးတရားတော်နာကြွရောက်ပါရန် ဖိတ်ကြားအပ်ပါသည်။]

ကျန်ရစ်သူမိသားစု

ဦးမောင်မောင်စိန် အသက်(၈၁)

ကျန်းမာရေးဌာန(ငြိမ်း)

ရန်ကုန်မြို့၊ တာမွေမြို့နေ၊ ကျောက်မြောင်းကြီးရပ်ကွက်၊ အမှတ် ၁၃၊ သုခလမ်း၊ (ပ)ထပ်(B)နေ (ဦးထွန်းတင်-ဒေါ်မြကြည်)တို့၏သား၊ ဒေါ်စိန်စိန်၏မောင်၊ ဦးမြင့်စိန်(ကျောင်းသားမောင်)-(ဒေါ်မြမြစန်း)တို့၏အစ်ကို၊ ဒေါ်မေစီ၏ချစ်လှစွာသောခင်ပွန်း၊ ဦးကြည်ညွှန့်-ဒေါ်စန်းစန်းစိန်၊ ဦးဌေးဝင်း-ဒေါ်သန်းသန်းစိန်၊(ဦးဖိုးဇော်အောင်)-ဒေါ်သင်းသင်းစိန်တို့၏ဖခင်၊ကိုနေမျိုးဦး-မချမ်းမြေ ကြည်သာ၊ မအိမ့်မိုးမိုးသင်းဇော်၊ မသင်းတွယ်တာမိုးဇော်၊ မောင်အောင်ဝေတို့၏အဘိုး၊ မောင်လင်းလက်ယာ၏ဘိုးဘိုးကြီး၊ တူ၊ တူမ ခြောက်ယောက်တို့၏ဘကြီးသည် ၂၄-၆-၂၀၁၈ရက် (တနင်္ဂနွေနေ့)တွင် ကွယ်လွန်သွားပါသဖြင့် ၂၆-၆-၂၀၁၈ရက် (အင်္ဂါနေ့) မွန်းလွဲ ၁နာရီတွင် ရေဝေးသုသာန်သို့ ပို့ဆောင်မီးသင်္ဂြိုဟ်မည်ဖြစ်ပါကြောင်းရပ်နီးရပ်ဝေးမှမိတ်သင်ဟအပေါင်းအားအကြောင်းကြားအပ်ပါသည်။ (နေအိမ်မှကားများ နံနက် ၁၁နာရီတွင် ထွက်ခွာပါမည်။)

ကျန်ရစ်သူမိသားစု

ဒုအရာခံဗိုလ် စိုးဝင်းသန်း အသက်(၆၂)နှစ်

ကပ-၁၉၀၃၄၄တပ်တော်(ရေ)(ငြိမ်း)၊စစ်ထောက်ချုပ်ရုံးနေပြည်တော်

မြင်းခြံမြို့၊ (၁၃)ရပ်ကွက်နေ (ဦးဘိုးသစ်-ဒေါ်လှရင်)၊ (ဦးမြရင်-ဒေါ်ချစ်နွယ်)တို့၏မြေး၊ ရန်ကုန်မြို့၊ မြောက်ဥက္ကလာပမြို့နယ်၊ အမှတ် ၅၂ (ခ)၊ မြရတနာ ၉လမ်းနေ (ဦးသန်းရွှေ-ဒေါ်သောင်းသောင်း)တို့၏သား၊ ရန်ကုန်မြို့နေ ဝဏ္ဏကျော်ထင် ဦးတင်အေး(တရားရုံးချုပ်တရားသူကြီး၊ ငြိမ်း)-ဒေါ်စိုးခင်အေးတို့၏တူ၊ (ဦးမောင်မောင်စိုး)-ဒေါ်မြင့်ဝင်း(မြို့နယ်တရားသူကြီး၊ ယာဉ်စည်းကမ်းတရားရုံး၊ မော်တော်ယာဉ်၊ ပန်းဘဲတန်း)၊ ရန်ကုန်တိုင်းဒေသကြီးနေ ဦးမျိုးဝင်းသန်း-ဒေါ်တင်တင်စော၊ ဦးမျိုးမင်းသန်း-ဒေါ်အေးအေးသော်(အထပြ၊ တာချီလိတ်)၊ တပ်ကြပ်ကြီးအောင်ကျော်ထွန်း(ရေ)-ဒေါ်မြင့်မြင့်သန်း၊ အုပ်ခွဲတပ်ကြပ်ကြီးမျိုးကိုကို(သန်လျက်စွန်း ရေတပ်ဆေးရုံ)၊ ဦးအောင်မိုးမိုး(YACL ရန်ကုန်လေဆိပ်)-ဒေါ်ဝင်းမာအေးတို့၏အစ်ကိုတူ၊တူမ ၁၆ယောက်တို့၏ဘကြီး၊ မြေးသုံးယောက်တို့၏အဘိုးသည် ၂၄-၆-၂၀၁၈ရက်(တနင်္ဂနွေနေ့) ည ၁၁း၅၀ နာရီတွင် မြောက်ဥက္ကလာပဆေးရုံကြီး၌ ကွယ်လွန်သွားပါသဖြင့် ၂၆-၆-၂၀၁၈ရက်(အင်္ဂါနေ့)ညနေ ၄နာရီတွင် ရေဝေးသုသာန်၌ မီးသင်္ဂြိုဟ်မည်ဖြစ်ပါကြောင်း ရပ်နီးရပ်ဝေးမှ ဆွေမျိုးမိတ်သင်ဟအပေါင်းအား အကြောင်းကြားအပ်ပါသည်။ [ကွယ်လွန်သူအားရည်စူး၍ ၃၀-၆-၂၀၁၈ရက်(စနေနေ့)တွင် အထက်ပါနေအိမ်သို့ ရက်လည်ဆွမ်းကျွေးတရားတော်နာကြွရောက်ပါရန် ဖိတ်ကြားအပ်ပါသည်။]

ကျန်ရစ်သူမိသားစု

ဒေါ်ခင်လှဌေး

(အလပြ)ဟောင်း၊ ကျွန်းတော

မိုးကောင်းမြို့

အသက်(၅၈)နှစ်

ရန်ကုန်မြို့၊ ဒဂုံမြို့သစ်(မြောက်ပိုင်း)မြို့နယ်၊ (၃၇)ရပ်ကွက်၊ သုခလမ်း၊ အမှတ် ၄၃နေ (ဦးညွှန့်ဆွေ)-ဒေါ်ရင်နုတို့၏သမီး၊ ဦးဝင်းနောင်၏ ညီမ၊ ဦးအောင်မြင့်၊ ဦးမြင့်စိုး၊ ဒေါ်မျိုးမျိုးဆွေ၊ ဦးဝင်းနိုင်-ဒေါ်ရီရီမြင့်တို့၏အစ်မ၊ တူ၊ တူမ ရှစ်ယောက်တို့၏ အဒေါ်သည် ၂၅-၆-၂၀၁၈ရက်(တနင်္လာနေ့) နံနက် ၃း၄၄ နာရီတွင် ကွယ်လွန်သွားပါသဖြင့် ၂၇-၆-၂၀၁၈ရက် (ဗုဒ္ဓဟူးနေ့) မွန်းလွဲ ၂နာရီတွင် ရေဝေးသုသာန်သို့ ပို့ဆောင်မီးသင်္ဂြိုဟ်ပါမည်။ (နေအိမ်မှကားများ မွန်းလွဲ ၁၂း၃၀နာရီတွင် ထွက်ခွာပါမည်။) [ကွယ်လွန်သူအား ရည်စူး၍ ၁-၈-၂၀၁၈ရက် (တနင်္ဂနွေနေ့) နံနက် ၇နာရီ မှ ၁၀နာရီအထိ အထက်ပါနေအိမ်သို့ ရက်လည်ဆွမ်းကျွေးတရားတော်နာကြွရောက်ပါရန် ဖိတ်ကြားအပ်ပါသည်။]

ကျန်ရစ်သူမိသားစု

ဘုရား၊ရဟန်း၊ကျောင်း၊ဒါယကာကြီး

ဦးခင်မောင်ဇော်

အသက်(၅၇)နှစ်

ရန်ကုန်မြို့၊ သင်္ဃန်းကျွန်းမြို့နယ်၊ သုဝဏ္ဏ (၂၉)ရပ်ကွက်၊ မီးဒုံးလမ်းသွယ် (၅)၊ တိုက် ၈၉/၈ နေ (ဦးလှိုင်ကျော်)-ဒေါ်တင်စီတို့၏သား၊ မီးဒုံးလမ်းသွယ် (၆)၊ တိုက် ၁၂၀/၇ နေ ဒေါ်ခင်မျိုးဝင်း၏ချစ်လှစွာသောခင်ပွန်း၊ ဦးဝင်းလှ-ဒေါ်သက်သက်လှိုင်၊ ဦးမိုးဇော်လှိုင်-Hoh Wai Thye၊ ဦးသန်းဌေးလှိုင် (Uniteam Line)တို့၏အစ်ကို၊ မအေးမွန်မွန်ကျော်(အထပြ၊ အထက-၄၊ ဒဂုတောင်)၊ မောင်ဝေယံကျော်(KMTC Shipping Line)၊ မောင်ပြည့်စုံကျော် (ဒုနွစ်၊ အင်္ဂလိပ်စာ)တို့၏ဖခင်၊ မသီရိရတနာဆု၊ မခင်ခင်မေဆု၊ Hon Yong Wai တို့၏ဘကြီးသည် ၂၄-၆-၂၀၁၈ရက် (တနင်္ဂနွေနေ့) ညနေ ၅နာရီတွင် (ခုတင်-၅၀၀)ဆေးရုံ၌ ကွယ်လွန်သွားပါသဖြင့် ၂၈-၆-၂၀၁၈ရက် (ကြာသပတေးနေ့) ညနေ ၄နာရီတွင် ရေဝေးသုသာန်သို့ ပို့ဆောင်သင်္ဂြိုဟ်မည်ဖြစ်ပါကြောင်း ရပ်နီးရပ်ဝေးမှ ဆွေမျိုးမိတ်သင်ဟအပေါင်းတို့အား အသိပေး အကြောင်းကြားအပ်ပါသည်။(နေအိမ်မှကားများ မွန်းလွဲ ၂နာရီတွင် ထွက်ခွာပါမည်။)

ကျန်ရစ်သူမိသားစု

ဘုရား၊ရဟန်း၊ကျောင်း၊ဒါယကာကြီး

ဦးနေလင်း

ST. Paul ကျောင်း

B.E (Textile R.I.T)

အသက်(၇၁)နှစ်

ရွှေဘိုမြို့၊ ရန်ကြီးအောင်ဆန်စက် (ဦးထွန်းတင် - ဒေါ်မမ)တို့၏ သား၊ (ဦးကိုကိုလေး-ဒေါ်နုနုရီ)၊ (ဦးကိုကိုကြီး)၊ (ဦးကိုကိုလေး)-ဒေါ်မောသောင်း၊ ဦးကိုကိုလှ-(ဒေါ်ရီရီမြ)၊ (ဦးအောင်ကြီး-ဒေါ်ဆွေဆွေတင်)၊(ဦးရန်အောင်)-ဒေါ်နီနီသင်း၊ ဒေါက်တာကိုကို-ဒေါ်မော်လီမြေမြင်းတို့၏ ညီ/မောင်၊ (ဦးမောင်မောင်သောင်း)-ဒေါ်ညိုဝင်းမေတို့၏အစ်ကို၊ ဦးသက်လင်းမောင်-ဒေါ်မွန်ဇာမျိုးအောင်၊ ဦးကျော်မြတ်ဦး-ဒေါ်သင်ဇာမျိုးအောင်တို့၏ဖခင်၊ မောင်ဇွဲပိုင်အောင်နှင့်မောင်ဥက္ကာမင်းခန့်တို့၏ အဘိုး၊ ရန်ကုန်မြို့၊ဒဂုံမြို့နယ်ဦးပိစာရ အိမ်ရာ(မင်းမနင်)၊ တိုက်အမှတ် ၂၂၊ အမှတ် ၁၆ နေသည် ၂၅-၆-၂၀၁၈ရက် (တနင်္လာနေ့) နံနက် ၃း၃၀နာရီတွင် ကွယ်လွန်သွားပါသဖြင့် ကွယ်လွန်သူ၏ ဆန္ဒအရ ယင်းနေ့ ညနေ ၄နာရီတွင် ရေဝေးသုသာန်၌ မီးသင်္ဂြိုဟ်ပြီး ရွှေဘိုမြို့သို့သယ်ဆောင်သွားမည်ဖြစ်ပါကြောင်း ဆွေမျိုးမိတ်သင်ဟအပေါင်းအား အသိပေးအကြောင်းကြားအပ်ပါသည်။[ကွယ်လွန်သူအားရည်စူး၍ ၁-၇-၂၀၁၈ရက် (တနင်္ဂနွေနေ့)နံနက် ၁၀နာရီမှမွန်းတည့် ၁၂နာရီအထိ မြို့မကျောင်းလမ်း၊ ၅ဂုပရိယတ္တိစာသင်တိုက် (အိမ်တော်ရာ ဘုရား၀င်း)သို့ ရက်လည်ဆွမ်းကျွေးတရားတော်နာကြွရောက်ပါရန် ဖိတ်ကြားအပ်ပါသည်။] ကျန်ရစ်သူမိသားစု

ကော့သောင်းမြို့နယ်အသင်း(ရန်ကုန်)

ဦးကျော်ကျော်(ကော့သောင်း)

အသက်(၅၂)နှစ်

ရန်ကုန်မြို့၊ လမ်းမတော်မြို့နယ်၊ ၁၃လမ်းနေ ဦးရွှေကြိုင်-(ဒေါ်စောလှ)တို့၏သား၊ ကိုင်းတန်းလမ်း၊အမှတ် ၇၇ နေ ဦးထွန်းလင်း - ဒေါ်နွယ်နွယ်ဝင်း(ခ) ဒေါ်ယုစီတို့၏သားသမက်၊ ဒေါ်ခင်လေးနွယ်(ခ)ချင်းချင်း၏ခင်ပွန်း၊ဦးတင်ဇော်မိုး-Budsarin၊ ဦးမင်းမင်းထွန်း-ဒေါ်ခင်နှင်းဖြူတို့၏အစ်ကို၊ မောင်စည်သူထွန်း၏ဖခင်သည်၂၅-၆-၂၀၁၈ ရက် (တနင်္လာနေ့) နံနက် ၅နာရီတွင် ကွယ်လွန်သွားပါသဖြင့် ၂၇-၆-၂၀၁၈ ရက် (ဗုဒ္ဓဟူးနေ့) နံနက် ၁၁နာရီတွင် ရေဝေးသုသာန်သို့ ပို့ဆောင်မီးသင်္ဂြိုဟ်မည်ဖြစ်ပါကြောင်း ရပ်နီးရပ်ဝေးမှ ဆွေမျိုးမိတ်သင်ဟအပေါင်းအား အကြောင်းကြားအပ်ပါသည်။(နေအိမ်မှကားများ နံနက် ၈နာရီတွင် ထွက်ခွာပါမည်။) [ကွယ်လွန်သူအား ရည်စူး၍ ၁-၇-၂၀၁၈ရက် (တနင်္လာနေ့) နံနက် ၇နာရီတွင် ကိုင်းတန်းလမ်း၊ အမှတ် ၇၇ နေအိမ်သို့ ရက်လည်ဆွမ်းကျွေးတရားတော်နာ ကြွရောက်ပါရန် ဖိတ်ကြားအပ်ပါသည်။]

ကျန်ရစ်သူမိသားစု

ဦးတင်ချော (ရေကြည်)

အင်ဖြိမ်းစားမြို့နယ်ပညာရေးမှူး (ပုသိမ်)

အသက်(၈၉)နှစ်

ရေကြည်မြို့နေ (ဦးနှစ်-ဒေါ်မြစ်) တို့၏သား၊ ရန်ကုန်မြို့၊ မင်္ဂလာတောင်ညွှန့်မြို့နယ်၊ အမှတ် ၁၀၀၊ ၉၁လမ်းနေ [ဒေါ်ခင်ရွှေ (ခ) ဒေါ်ဒေစီ]၏ ခင်ပွန်း၊ ဦးဝင်းမြင့်အောင် - ဒေါ်ခင်သီတာချော၊ ဦးလွင်မောင်ချော-ဒေါ်စန္ဒာမြင့်၊ Capt. ညီမောင်ချော (MV. TAIYUAN-Uniteam Marine) - ဒေါက်တာသော်တာရှင်းသန့်၊ ဦးသက်မောင်ချောတို့၏ဖခင်၊မြေးသုံးယောက်တို့၏အဘိုးသည် ၂၅-၆-၂၀၁၈ရက် (တနင်္လာနေ့) နံနက် ၀၀း၃၀နာရီတွင် ကွယ်လွန်သွားပါသဖြင့် ရပ်နီးရပ်ဝေးမှ ဆွေမျိုးမိတ်သင်ဟအပေါင်းတို့အား အသိပေး အကြောင်းကြားအပ်ပါသည်။ (သင်္ဂြိုဟ်မည့်ရက်ကို ထပ်မံကြေညာပါမည်။)

ကျန်ရစ်သူမိသားစု

ခရစ်တော်၌အိပ်ပျော်ခြင်း

Francis ဦးသိန်းလွင်(ခ)

ဦးတူလေး (အင်းစိန်)

အသက်(၈၉)နှစ်

ရန်ကုန်မြို့၊ အင်းစိန်မြို့နယ်၊ ပေါက်တောရပ်ကွက်၊ရတနာလမ်း၊ အမှတ် ၁ နေ(ဦးတန်ယီချွန်း-ဒေါ်အိမ)တို့၏သား၊ (ဦးအဖိုင်း - ဒေါ်ခင်ကြူ)တို့၏ သားသမက်၊ ဒေါ်အေးအေးလွင် (လ/၁၂၊ အင်းစိန်ငြိမ်း)၊ ဒေါ်စန်းစန်းလွင်၊ (ဒေါ်သန်းသန်းလွင်)၊ ဒေါ်မြင့်မြင့်လွင်၊ ဦးသန့်လွင်-ဒေါ်သန်းသန်းမော်၊ (မနီနီလွင်)၊ မသင်းသင်းလွင်တို့၏ဖခင်၊ မအိမြတ်နိုးဆင့်၊ မောင်စွမ်းရည်လင်းတို့၏ အဘိုး၊ ဒေါ်မေရင်၏ ခင်ပွန်းသည် ၂၅-၆-၂၀၁၈ရက် (တနင်္လာနေ့) နံနက် ၅း၃၀နာရီတွင် ခရစ်တော်၌အိပ်ပျော်သွားပါသဖြင့် ၂၇-၆-၂၀၁၈ရက် (ဗုဒ္ဓဟူးနေ့) နံနက် ၁၁နာရီတွင် ရေဝေးခရစ်ယာန်ဂိုဏ်းပေါင်းစုံ ဥယျာဉ်တော်၌ ဂူသွင်းသင်္ဂြိုဟ်မည်ဖြစ်ပါကြောင်းရပ်နီးရပ်ဝေးမှ ဆွေမျိုးမိတ်သင်ဟအပေါင်းတို့အား အသိပေးအကြောင်းကြားအပ်ပါသည်။(နေအိမ်မှကားများ နံနက် ၉း၃၀ နာရီတွင် ထွက်ခွာပါမည်။)

ကျန်ရစ်သူမိသားစု

ဦးဘကျော် (ရွှေဘိုမြို့)

အသက်(၈၈)နှစ်

ရွှေဘိုမြို့နေ (ဦးထွန်းဖေ-ဒေါ်မမလေး)တို့၏သား၊ ရန်ကုန်မြို့၊ တောင်ဥက္ကလာပမြို့နယ်၊(၆)ရပ်ကွက်၊ ကေတုမတီ ၁စလမ်း၊ အမှတ် ၅၄၉ (က)နေ ဒေါ်နွယ်နွယ်ဝင်း၏ ချစ်လှစွာသောခင်ပွန်း၊ ဒေါ်ဝေနင်းကျော်၊ ဒေါ်မေလင်းကျော်-ဦးကြည်လေး၊ ဒေါ်ရီသင်းကျော်၊ ဦးထင်လင်းကျော်-ဒေါ်မျိုးမျိုးသန့်၊ ဦးလွင်မိုးကျော်၊ ဒေါ်မေသူကျော်-ဦးဇော်သန့်ဦးတို့၏ဖခင်၊ မြေး ခုနစ်ယောက်၊ မြစ်တစ်ယောက်တို့၏အဘိုးသည် ၂၄-၆-၂၀၁၈ရက် (တနင်္ဂနွေနေ့) ည ၇း၂၅နာရီတွင် ကွယ်လွန်သွားပါသဖြင့် ၂၅-၆-၂၀၁၈ရက်(တနင်္လာနေ့) မွန်းတည့် ၁၂နာရီတွင် ရေဝေးသုသာန်သို့ ပို့ဆောင်မီးသင်္ဂြိုဟ်ပြီး ဖြစ်ပါကြောင်း ဆွေမျိုးမိတ်သင်ဟအပေါင်းအား အသိပေးအကြောင်းကြားအပ်ပါသည်။

ကျန်ရစ်သူမိသားစု

ဘုရား၊ ရဟန်း၊ ကျောင်း၊

တန်ဆောင်း ဒါယိကာကြီး

ဦးကျော်ကျော်

အသက်(၅၂)နှစ်

ရန်ကုန်မြို့၊ လမ်းမတော်မြို့နယ်၊ ၁၃လမ်း၊ အမှတ် ၈၅နေ ဦးရွှေကြိုင်-(ဒေါ်စောလှ)တို့၏သား၊ လမ်းမတော်မြို့နယ်၊ ကိုင်းတန်းလမ်း၊ အမှတ် ၇၇ နေ ဦးထွန်းလင်း - ဒေါ်နွယ်နွယ်ဝင်း တို့၏သားသမက်၊ ကိုလှထွန်း-မမိုးမိုးကျော်၊ ဒေါက်တာတင်ထွန်း-ဒေါ်မြင့်မြင့်ထွေး၊ ကိုလောပ - ဒေါက်တာတင်တင်ကြည်တို့၏ညီ/မောင်၊ ဦးတင်ဇော်မိုး- Budsarin၊ ဦးမင်းမင်းထွန်း-ဒေါ်ခင်နှင်းဖြူတို့၏အစ်ကို၊ ဒေါ်ခင်လေးနွယ်(ခ)ချင်းချင်း၏ချစ်လှစွာသောခင်ပွန်း၊ မောင်စည်သူထွန်း၏ချစ်လှစွာသောဖခင်သည် ၂၅-၆-၂၀၁၈ရက် (တနင်္လာနေ့) နံနက် ၂နာရီတွင် ကွယ်လွန်သွားပါသဖြင့် ၂၇-၆-၂၀၁၈ရက် (ဗုဒ္ဓဟူးနေ့) နံနက် ၁၁နာရီတွင် ရေဝေးသုသာန်သို့ ပို့ဆောင်မီးသင်္ဂြိုဟ်မည်ဖြစ်ပါသဖြင့် ဆွေမျိုးမိတ်သင်ဟအပေါင်းအား အကြောင်းကြားအပ်ပါသည်။ (နေအိမ်မှကားများ နံနက် ၉နာရီတွင် ထွက်ခွာပါမည်။) [ကွယ်လွန်သူအား ရည်စူး၍ ၁-၇-၂၀၁၈ရက် (တနင်္လာနေ့) နံနက် ၇နာရီတွင် ကိုင်းတန်းလမ်း၊ အမှတ် ၇၇ နေအိမ်သို့ ရက်လည်ဆ

အမျိုးသားလွှတ်တော်ဥက္ကဋ္ဌ မန်းဝင်းခိုင်သန်း တရုတ်ပြည်သူ့သမ္မတနိုင်ငံသို့ ချစ်ကြည်ရေးခရီးထွက်ခွာ

ရန်ကုန် ဇွန် ၂၅

အမျိုးသားလွှတ်တော်ဥက္ကဋ္ဌ မန်းဝင်းခိုင်သန်း ဦးဆောင်သော ကိုယ်စားလှယ်အဖွဲ့သည် တရုတ်ပြည်သူ့သမ္မတနိုင်ငံ အမျိုးသားပြည်သူ့ကွန်ဂရက် အမြတမ်းကော်မတီဥက္ကဋ္ဌ H.E. Mr.Li Zhanshu ၏ဖိတ်ကြားချက်အရ ဇွန် ၂၄ ရက် မှ ၂၉ ရက်အထိ တရုတ်ပြည်သူ့သမ္မတနိုင်ငံသို့ တရားဝင် ချစ်ကြည်ရေးခရီးသွားရောက်ရန်အတွက် ယနေ့နံနက်ပိုင်းတွင် တရုတ်လေကြောင်းခရီးဖြင့် ရန်ကုန်မြို့မှ ထွက်ခွာသွားရာ ရန်ကုန်တိုင်းဒေသကြီး လွှတ်တော်ဥက္ကဋ္ဌ ဦးတင်မောင်ထွန်း၊ ရန်ကုန်တိုင်းဒေသကြီးလွှတ်တော် ဒုတိယဥက္ကဋ္ဌ ဦးလင်းနိုင်မြင့်၊ မြန်မာနိုင်ငံဆိုင်ရာ တရုတ်ပြည်သူ့သမ္မတနိုင်ငံသံရုံးမှ Minister Counselor, Ms.Li Xiaoyan နှင့် တာဝန်ရှိသူတို့က ရန်ကုန်အပြည်ပြည်ဆိုင်ရာလေဆိပ်၌ ပို့ဆောင်နှုတ်ဆက်ကြသည်။

တာဝန်ရှိသူများ လိုက်ပါ

အမျိုးသားလွှတ်တော်ဥက္ကဋ္ဌ မန်းဝင်းခိုင်သန်းနှင့် အဖွဲ့တွင် အမျိုးသားလွှတ်တော် ဥပဒေကြမ်းကော်မတီ အတွင်းရေးမှူး ဒေါက်တာ မြတ်ဥာဏစိုး၊ မြန်မာ-တရုတ် လွှတ်တော်ချင်း ချစ်ကြည်ရင်းနှီးရေးအသင်း အဖွဲ့ဝင်များဖြစ်သည့် ဦးကင်းရှိန်၊ ဦးဝေစိန်အောင်၊ နိုင်ငံတကာဆက်ဆံရေး၊ လွှတ်တော်ချင်း ချစ်ကြည်ရေးနှင့် ပူးပေါင်းဆောင်ရွက်ရေးကော်မတီအဖွဲ့ဝင် ဦးခွန်သိန်းဖေ၊ ကျန်းမာရေး၊ အားကစားနှင့် ယဉ်ကျေးမှုဆိုင်ရာ ကော်မတီအဖွဲ့ဝင် နော်ဆာမူထူး၊ ပြည်တွင်း ပြည်ပ အလုပ်သမားဆိုင်ရာ ကော်မတီအဖွဲ့ဝင် ဒေါ်စန်းစန်းမြင့်နှင့် အမျိုးသားလွှတ်တော်ရုံးမှ တာဝန်ရှိသူများ လိုက်ပါသွားကြသည်။

သတင်းစဉ်

ပို့ဆောင်နှုတ်ဆက်

အမျိုးသားလွှတ်တော်ဥက္ကဋ္ဌ မန်းဝင်းခိုင်သန်း တရုတ်ပြည်သူ့သမ္မတနိုင်ငံသို့ တရားဝင်ချစ်ကြည်ရေးခရီးထွက်ခွာရာ တာဝန်ရှိသူများက ရန်ကုန်အပြည်ပြည်ဆိုင်ရာလေဆိပ်၌ ပို့ဆောင်နှုတ်ဆက်စဉ်။ သတင်းစဉ်

အာဆီယံအမျိုးသမီးပြိုင်ပွဲ ယှဉ်ပြိုင်ရန် မြန်မာအမျိုးသမီးအသင်း အင်ဒိုနီးရှားနိုင်ငံသို့ ထွက်ခွာ

ရန်ကုန် ဇွန် ၂၅

မြန်မာ့လက်ရွေးစင် အမျိုးသမီးအသင်းသည် ၂၀၁၈ အာဆီယံ အမျိုးသမီးပြိုင်ပွဲယှဉ်ပြိုင်ရန် အင်ဒိုနီးရှားနိုင်ငံသို့ ယနေ့နံနက်ပိုင်းက ထွက်ခွာသွားသည်။

မြန်မာအမျိုးသမီးအသင်းတွင် အုပ်ချုပ်၊ နည်းပြအဖွဲ့ဝင် ရှစ်ဦး၊ ကစားသမား ၂၃ ဦး လိုက်ပါသွားပြီး ညနေပိုင်းတွင် အင်ဒိုနီးရှားနိုင်ငံသို့ ရောက်ရှိခဲ့သည်။

၂၀၁၈ အာဆီယံအမျိုးသမီးပြိုင်ပွဲကို ဇွန် ၃၀ ရက်မှ ဇူလိုင် ၁၃ ရက်အထိ အင်ဒိုနီးရှားနိုင်ငံ ပလန်ဘမ်မြို့၌ ကျင်းပမည်ဖြစ်ပြီး အုပ်စု (က) တွင် ဩစတြေးလျှ၊ ကမ္ဘောဒီးယား၊ မလေးရှား၊ ထိုင်း၊ တီမော၊ အုပ်စု (ခ) တွင် ဗီယက်နမ်၊ မြန်မာ၊ အင်ဒိုနီးရှား၊ ဖိလစ်ပိုင်နှင့် စင်ကာပူအသင်းတို့ ပါဝင်နေသည်။ မြန်မာအမျိုးသမီးအသင်းသည် အုပ်စုပွဲများအဖြစ် ဇူလိုင် ၁ ရက်တွင် ဖိလစ်ပိုင်အသင်း၊ ဇူလိုင် ၅ ရက်တွင် အိမ်ရှင်အင်ဒိုနီးရှားအသင်း၊ ဇူလိုင် ၇ ရက်တွင် စင်ကာပူအသင်း၊ ဇူလိုင် ၉ ရက်တွင် ဗီယက်နမ်အသင်းတို့နှင့် ယှဉ်ပြိုင်ကစားမည်ဖြစ်သည်။ မြန်မာအမျိုးသမီးအသင်းသည် အင်ဒိုနီးရှားနိုင်ငံတွင် လေ့ကျင့်မှုများပြုလုပ်ရန်နှင့် ရာသီဥတုနှင့် အသားကျစေရန် ကြိုတင်ထွက်ခွာခြင်းဖြစ်ပြီး မူလက ဇွန် ၂၇ ရက်တွင် အင်ဒိုနီးရှားလက်ရွေးစင်အသင်းနှင့် ခြေစမ်းပွဲကစားရန် စီစဉ်ထားသော်လည်း ပျက်ပြယ်ခဲ့သောကြောင့် အင်ဒိုနီးရှားကလပ်အသင်းနှင့် ယှဉ်ပြိုင်ကစားမည်ဖြစ်သည်။ မြန်မာ အမျိုးသမီးအသင်းနည်းပြချုပ် ဦးဝင်းသူမိုးက "အကောင်းဆုံးအနေအထားရရှိအောင် လေ့ကျင့်ပြင်ဆင်ထားပါတယ်။

စာမျက်နှာ ၁၂ ကော်လံ ၁ ❑

(၂၁) ကြိမ်မြောက် ပြည်ထောင်စု ငြိမ်းချမ်းရေး ဆွေးနွေးမှု ပူးတွဲကော်မတီအတွင်းရေးမှူးအဖွဲ့ အစည်းအဝေးကျင်းပ

ပြည်ထောင်စု ငြိမ်းချမ်းရေးဆွေးနွေးမှု ပူးတွဲကော်မတီ (UPDJC) အတွင်းရေးမှူးအဖွဲ့ အစည်းအဝေး ကျင်းပစဉ်။ သတင်းစဉ်

နေပြည်တော် ဇွန် ၂၅

ပြည်ထောင်စု ငြိမ်းချမ်းရေးဆွေးနွေးမှု ပူးတွဲကော်မတီ (UPDJC) အတွင်းရေးမှူးအဖွဲ့ အစည်းအဝေးကို ယနေ့နံနက် ၁၀ နာရီတွင် နေပြည်တော်ရှိ အမျိုးသား ပြန်လည်သင့်မြတ်ရေးနှင့် ငြိမ်းချမ်းရေးဗဟိုဌာန (NRPC)၌ ကျင်းပသည်။ **(အပေါ်ပုံ)**

အစည်းအဝေးတွင် လုပ်ငန်းကော်မတီအစည်းအဝေးများ ကျင်းပရေးဆိုင်ရာကိစ္စ၊ ပြည်ထောင်စု ငြိမ်းချမ်းရေးညီလာခံ-(၂၁)ရာစုပင်လုံ တတိယအစည်းအဝေး ကျင်းပမည့် ရက်ကိစ္စ၊ ညီလာခံအစီအစဉ်များနှင့် အခင်းအကျင်းကိစ္စ၊ ညီလာခံသို့ ဖိတ်ကြားမည့် လေ့လာသူ အရေအတွက် သတ်မှတ်ရေးကိစ္စ၊ ညီလာခံသို့ NCA လက်မှတ် မရေးထိုးရသေးသည့် တိုင်းရင်းသားလက်နက်ကိုင်အဖွဲ့အစည်းများအား ဖိတ်ကြားရေးကိစ္စ၊ ညီလာခံအတွက် ပေါင်းစပ်ညှိနှိုင်းရေးကိစ္စနှင့် (၁၅)ကြိမ်မြောက် ပြည်ထောင်စု ငြိမ်းချမ်းရေးဆွေးနွေးမှု ပူးတွဲကော်မတီ (UPDJC) အစည်းအဝေးအစီအစဉ် ကိစ္စရပ်များကို ဆွေးနွေးကြသည်။

စာမျက်နှာ ၈ ကော်လံ ၄ ◆

ပညာမြင်းမိုရ်၏ စည်းကမ်း၊ ပညာ၊ အစဉ်အလာကို စုံစမ်းပြီးမှ အပ်နှံပါ။
ဂုဏ်ထူးရှင်ပေါင်းများစွာမွေးထုတ်ပေးခဲ့၍
ကျောင်းတွင်းထူးချွန်ဆုရကျောင်းသားများကိုလည်း နှစ်စဉ်နှစ်တိုင်းမွေးထုတ်ပေးနေသော ဝဏ္ဏာမြင်းစိုရ်

တနင်္ဂနွေနေ့ ရုံးခန်းဖွင့်သည်။
ပညာမြင်းမိုရ်
၅-တန်း မှ ၁၀-တန်း အထိ
စာသင်တန်းများ စ ပြီ။
၁၀-တန်း Repeater တန်းခွဲသစ်များ
လက်ခံနေပါပြီ။
ပညာရေးဝန်ကြီးဌာန၏ခွင့်ပြုချက်အမှတ် ကကယ-၁၃/၀၉/၀၂၈
၅-တန်း မှ ၁၀-တန်း အထိ
ကိုယ်ပိုင်အထက်တန်းကျောင်း နှင့် အဆင့်မြင့်ဘော်ဒါ
▪ ကျူရှင်ထပ်တက်ရန်မလိုသော တစ်နေရာတည်းတွင်ပြီးပြည့်စုံသည့်ကျောင်း
▪ ၈/၉/၁၀ တန်းများအတွက် စိတ်ကြိုက်အပ်နှံနိုင်သောအမျိုးအစားများ
နေ့ကျောင်း၊ ဘော်ဒါ၊ တစ်ဝက်ဘော်ဒါ
▪ ကိုယ်ပိုင်အထက်တန်းကျောင်းအား လစဉ်ကြေးဖြင့် လက်ခံပေးပါသည်။
▪ လူဦးရေကန့်သတ်ထားပါသဖြင့် ကြိုတင်အပ်နှံမှ စိတ်ချရပါလိမ့်မည်။
ချက်ပြုတ်၊ လျှော်ဖွပ် (မ) အလိုရှိသည်။
Repeater တန်းခွဲသစ်များ June လ လယ် စမည်၊
အမှတ် ၃၈/၄၀၊ သီရိဂုဏ်အိမ်ရာ၊ ဝေဇယန္တာလမ်း၊ သယ်နိုးကျွန်း၊ ရန်ကုန်မြို့။
09 965800961, 09 73004720, 09 778912697, 09 445340077, 01 8562830
ကျောင်းကား ရှိပါသည်။