# မြန်မာ့အလင်း

၁၂၇၅ ခုနှစ်က တည်ထောင်သည်။ Established in 1914

Myanma Alinn Daily


**မိမိအဖို့ အကျိုးများနိုင်**

သူတစ်ပါး၏ အပြစ်အနာအဆာကို မကြည့်ပါနှင့်။ မိမိအဖို့ အရေးကြီးသည်ကား မိမိကောင်းမှုကို လည်းကောင်း၊ မကောင်းမှုကို လည်းကောင်း လုပ်သည်၊ မလုပ်သည်ကိုသာ ကြည့်ရာ၏။ သူတစ်ပါးအပြစ်ကို ကြည့်ခြင်းထက် မိမိအပြစ်ကို ကြည့်ခြင်းကသာလျှင် မိမိအဖို့ အကျိုးများနိုင်သောကြောင့် ဖြစ်၏။

ပုပ္ဖဝဂ်(ဓမ္မပဒ-၅၀)


၁၃၇၉ ခုနှစ်၊ တပို့တွဲလဆန်း ၅ ရက် | ၂၀၁၈ ခုနှစ်၊ ဇန်နဝါရီ ၂၂ ရက်၊ တနင်္ဂနွေနေ့ | အတွဲ (၅၇)၊ အမှတ် (၁၁၃)


## သံဃာတော်အပါး ၁၀၀၀၀ ဆွမ်းဆန်စိမ်းလောင်းလှူပွဲ နေပြည်တော်၌ စည်ကားစွာ ကျင်းပ

**နေပြည်တော် ဇန်နဝါရီ ၂၀**

နိုင်ငံသူ နိုင်ငံသားများ လိုလားတောင့်တနေသော ငြိမ်းချမ်းရေးရရှိပြီး အေးချမ်းစည်ပင်ဖွံ့ဖြိုးတိုးတက်ရန်နှင့် ဘေးရန်အန္တရာယ်ကင်းဝေးစေရန်အတွက် နေပြည်တော်၌ ပထမဆုံးအကြိမ်ပြုလုပ်သည့် သံဃာတော်အပါး ၁၀၀၀၀ မဟာသံဃာ့ဒါန ဆွမ်းဆန်စိမ်းလောင်းလှူပွဲကို ယနေ့မွန်းလွဲ ၂ နာရီတွင် နေပြည်တော်ရှိ ဥပ္ပါတသန္တိစေတီတော် မြတ်ကြီးပွဲတော်ကွင်း၌ စည်ကားသိုက်မြိုက်စွာ ကျင်းပသည်။

ဆွမ်းဆန်စိမ်းလောင်းလှူပွဲသို့ ထေရ်ကြီးဝါကြီးဆရာတော်ကြီးများ၊ နိုင်ငံတော်သြဝါဒါစရိယ ဆရာတော်ကြီးများ၊ နိုင်ငံတော်သံဃမဟာနာယက ဆရာတော်ကြီးများ၊ တိပိဋကဓရ ဆရာတော်ကြီးများ၊ ဥပ္ပါတသန္တိစေတီတော် ဂေါပကအဖွဲ့ သြဝါဒါစရိယဆရာတော်ကြီးများ၊ တိုင်းဒေသကြီး၊ ခရိုင်၊ မြို့နယ်တို့မှ သံဃနာယကအဖွဲ့ ဆရာတော်များ၊ ဇေယျာသီရိမြို့နယ်၊ ဇမ္ဗူသီရိမြို့နယ်၊ ပုဗ္ဗသီရိမြို့နယ်၊ ဒက္ခိဏသီရိမြို့နယ်၊ ဥတ္တရသီရိမြို့နယ်၊ ပျဉ်းမနားမြို့နယ်၊ လယ်ဝေးမြို့နယ်၊ တပ်ကုန်းမြို့နယ်၊ တောင်ငူမြို့နယ်နှင့် ရမည်းသင်းမြို့နယ်တို့မှ ဆရာတော် သံဃာတော်များ ကြွရောက်ချီးမြှင့်တော်မူကြသည်။


စာမျက်နှာ ၃ ကော်လံ ၁ ●


## ခရီးသွားလုပ်ငန်း ဖွံ့ဖြိုးတိုးတက်ရေးအကောင်အထည်ဖော်ရာတွင် အစီအမံများ စနစ်တကျချမှတ် နိုင်ငံခြားရင်းနှီးမြှုပ်နှံမှုများပါဝင်လာစေရေးအတွက် ပြည်ပရင်းနှီးမြှုပ်နှံမှုများကို ပိုမိုဖိတ်ခေါ်

အမျိုးသားခရီးသွားလုပ်ငန်း ဖွံ့ဖြိုးတိုးတက်ရေးဗဟိုကော်မတီဥက္ကဋ္ဌ ဒုတိယသမ္မတ ဦးဟင်နရီဗန်ထီးယူ မြန်မာနိုင်ငံ ဟိုတယ်လုပ်ငန်းရှင်များနှင့် တွေ့ဆုံပွဲတွင် အမှာစကားပြောကြားစဉ်။ သတင်းစဉ်

**နေပြည်တော် ဇန်နဝါရီ ၂၀**

အမျိုးသားခရီးသွားလုပ်ငန်း ဖွံ့ဖြိုးတိုးတက်ရေးဗဟိုကော်မတီဥက္ကဋ္ဌ ဒုတိယသမ္မတ ဦးဟင်နရီဗန်ထီးယူနှင့် မြန်မာနိုင်ငံ ဟိုတယ်လုပ်ငန်းရှင်များ တွေ့ဆုံပွဲကို ယနေ့ နံနက် ၉ နာရီတွင် နေပြည်တော်ရှိ Horizon Lake View Resort ၌ ကျင်းပသည်။

တွေ့ဆုံပွဲသို့ ဟိုတယ်နှင့် ခရီးသွားလာရေးဝန်ကြီးဌာန ပြည်ထောင်စုဝန်ကြီး ဦးအုန်းမောင်၊ မြန်မာနိုင်ငံဟိုတယ်လုပ်ငန်းရှင်များအသင်းဥက္ကဋ္ဌနှင့် အမှုဆောင်အဖွဲ့ဝင်များ၊ ဟိုတယ်ဇုန်ဥက္ကဋ္ဌများနှင့် တာဝန်ရှိသူများ တက်ရောက်ကြသည်။

တွေ့ဆုံပွဲတွင် ဒုတိယသမ္မတက အမျိုးသားခရီးသွားလုပ်ငန်း ဖွံ့ဖြိုးတိုးတက်ရေးဗဟိုကော်မတီ ဒုတိယအကြိမ် အစည်းအဝေးတွင် ဆက်လက်ဆောင်ရွက်ရန် ရှိသည်များအပေါ် သက်ဆိုင်ရာဝန်ကြီးဌာနများ၊ တိုင်းဒေသကြီးနှင့် ပြည်နယ်အစိုးရများ ဆက်လက်ဆောင်ရွက်ရမည့်လုပ်ငန်းများ ရှိသကဲ့သို့ ပုဂ္ဂလိကအသင်းအဖွဲ့များနှင့် ညှိနှိုင်းဆောင်ရွက်ရမည့် အပိုင်းများလည်း ကျန်ရှိသည်ကို တွေ့ရှိရပါကြောင်း။


စာမျက်နှာ ၄ ကော်လံ ၁ ❒


**နိုင်ငံတော် သစ္စာဖောက်ဖျက် ပုန်ကန်မှုကြီးဟူသည်**


ဆောင်းပါး စာ » ၆


**မောင်တောကုန်သွယ်ရေးစခန်းမှ ဘင်္ဂလားဒေ့ရှ်နိုင်ငံသို့ ဆန်တန်ချိန် ၁၃၀၀၀ ကျော် တင်ပို့နိုင်ခဲ့ပြီးဖြစ်**


စာ » ၁၀


**အမေရိကန်ဒေါ်လာ ၁၃၅ သန်းတန် တိုက်လေယာဉ်များကို ဂျပန်ဖြန့်ကြက်မည်**


စာ » ၁၄

ကမ္ဘာကျော်ဆေးကုမ္ပဏီ Roche မှ ထုတ်လုပ်သော
အရည်အသွေးမြင့်သွေးချိုတိုင်းစက်
Accu-Chek Performa နှင့် Accu-Chek Active အား
AA Medical Products Ltd. မှ
တင်သွင်းဖြန့်ချိနေပြီဖြစ်ပါသည်။
Customer Hotline:
01-9000647 (Ext: 100-400)
Roche
ACCU-CHEK

မြန်မာ့အလင်း

# ကောင်းသောစကားကို ဆိုခြင်း

ဒုစရိုက်ဟူသည် မကောင်းမှု၊ မကောင်းသောအကျင့်ကို ဆိုလိုကြောင်း သိရှိကြပြီး ဖြစ်သည်။ ပါဠိဘာသာအားဖြင့် ဒုစ္စရိတဟူသော ဝေါဟာရမှ ဆင်းသက်လာပြီး ကိုယ်အားဖြင့်လည်းကောင်း၊ နှုတ်အားဖြင့် လည်းကောင်း၊ စိတ်အားဖြင့် လည်းကောင်း မကောင်းမှုတို့ကို ပြုတတ်ကြရာ ကိုယ်အားဖြင့်ပြုသည့် ကာယဒုစရိုက်သုံးပါး၊ နှုတ်အားဖြင့်ပြုသည့် ဝစီဒုစရိုက်လေးပါး၊ စိတ်အားဖြင့်ပြုသည့် မနောဒုစရိုက်သုံးပါး စုစုပေါင်း ဒုစရိုက် ၁၀ ပါးရှိသည်ဟူ၍ ကျမ်းဂန်တို့က ပြဆိုထားသည်။

လူတို့ပြုတတ်သည့် မကောင်းမှု၊ မကောင်းသောအကျင့်များအနက် နှုတ်အားဖြင့်ပြုလုပ်သော ဝစီဒုစရိုက်သည် လွယ်လွယ်ဖြင့် ပြုကျင့်တတ်ကြသော အကျင့်များဖြစ်ကြပြီး မဟုတ်မမှန် လိမ်ညာပြောဆိုခြင်း၊ ကုန်းချောပြစ်တင်ပြောဆိုခြင်း၊ ရုန့်ရင်းကြမ်းတမ်းဆဲရေးတိုင်းထွာ ပြောဆိုခြင်း၊ သိမ်ဖျင်းသောစကားကို ပြောဆိုခြင်းဟူ၍ မကောင်းမှု လေးမျိုး ပြဆိုထားသည်။ မိမိတို့နေ့စဉ်ဘဝများ လှုပ်ရှားရှင်သန်နေထိုင်ရာပတ်ဝန်းကျင်တို့တွင် ဝစီဒုစရိုက်များစွာကို နိစ္စဓူဝဆိုသလို ကြုံတွေ့နေကြရသည့်အလျောက် အဆိုပါမကောင်းမှု၏ ရိုက်ခတ်မှုများကို ခံစားဖူး ကြမည်ဖြစ်သည်။ ဥပမာအားဖြင့် ရုန့်ရင်းကြမ်းတမ်းစွာပြောကြားလိုက်သည့် နှုတ်အမူအရာနှင့် ဆဲရေးတိုင်းထွာမှုကို ကြားလိုက်မည်ဆိုပါက တိုက်ရိုက်သက်ဆိုင်သည့် အဆဲခံရသူသာမက အနီးဝန်းကျင်၌ ရှိနေသူ ကြားကြားသမျှလူအားလုံးတို့၏ စိတ်နှလုံးတို့ကိုပါ ဒေါမနဿများ ပွားများ ထိခိုက်စေပြီး အကုသိုလ်တရားတို့ ကူးစက်လောင်ကျွမ်းကာ ကျက်သရေ မင်္ဂလာတို့လည်း ယုတ်လျော့ပျောက်ဆုံး စေတတ်သည်။ စင်စစ်အားဖြင့် မည်သည့်ဒုစရိုက်မှုကို ပြုသည်ဖြစ်စေ ဒုစရိုက်အမှု၏ တန်ပြန် အကျိုးသက်ရောက်မှု အကုသိုလ်ကို ရယူခံစားရသူမှာ ပြုသူကာယကံရှင်ပင် ဖြစ်သည်။

ဝစီဒုစရိုက်လေးမျိုးကို ရှောင်ကြဉ်၍ အင်္ဂါငါးမျိုးနှင့်ပြည့်စုံသော စကားကို ကောင်းစွာဆိုအပ်သော စကားဖြစ်ကြောင်း မြတ်ဗုဒ္ဓက ဆုံးမတော်မူထားသည်။

"ရဟန်းတို့ အင်္ဂါငါးမျိုးနှင့်ပြည့်စုံသောစကားသည် ကောင်းစွာဆိုအပ်သည်မည်၏။ မကောင်းသဖြင့် ဆိုအပ်သည်မမည်။ အပြစ်လည်းမရှိ။ ပညာရှိတို့လည်း မကဲ့ရဲ့အပ်" အဘယ်ငါးမျိုးတို့နည်းဟူမူ- (၁)ပြောဆိုရန် အချိန်အခွင့် သင့်ရောက်သောကာလ၌ ပြောဆိုခြင်းလည်း တစ်ပါး၊ (၂) မှန်ကန်စွာပြောဆိုခြင်းလည်း တစ်ပါး၊ (၃) နူးညံ့သိမ်မွေ့စွာ ပြောဆိုခြင်းလည်း တစ်ပါး၊ (၄) အကြောင်းအကျိုးနှင့် စပ်သည်ကိုသာလျှင် ပြောဆိုခြင်းလည်း တစ်ပါး၊ (၅) မေတ္တာရှေ့ထား၍ မေတ္တာစိတ်ရှိ၍ ပြောဆိုခြင်းလည်း တစ်ပါး။

"ရဟန်းတို့- ဤအင်္ဂါငါးမျိုးနှင့်ပြည့်စုံသောစကားသည် ကောင်းစွာဆိုအပ်သည်မည်၏။ မကောင်းသဖြင့် ဆိုအပ်သည်မမည်။အပြစ်လည်းမရှိ၊ ပညာရှိတို့လည်း မကဲ့ရဲ့အပ်"ဟူ၍ အင်္ဂုတ္တရနိကာယ် -စတုတ္ထပဏ္ဏာသ၊ ဝါစာသုတ်၊ ဗြာဟ္မဏဝဂ်တွင် လေ့လာနိုင်သည်။

စကားပြောဆိုခြင်းသည် ကမ္ဘာမြေပေါ်ရှိ သတ္တလောကတွင် လူသားတို့ကသာ ပြုနိုင်သည့် စွမ်းရည်တစ်ရပ်ဖြစ်သည်။ လူသည် စကားဖြင့် ပြောဆိုကာ အချင်းချင်းဆက်သွယ်ဆက်ဆံနိုင်သည့် တစ်ခုတည်းသော သက်ရှိဖြစ်သည်။ ကောင်းသောစကားသည် ပြောသူ၊ နားထောင်သူကို သာမက လူ့အသိုက်အဝန်းတစ်ခုကိုပါ ကောင်းကျိုးသက်ရောက်စေနိုင်သကဲ့သို့ ဆန့်ကျင်ဘက်အားဖြင့် မကောင်းသောစကားသည်လည်း ပြောသူ၊ နားထောင်သူနှင့် လူ့အသိုက်အဝန်းကိုပါ မကောင်းကျိုး သက်ရောက်စေနိုင်သည်။

အင်္ဂါငါးမျိုးနှင့်ပြည့်စုံသည့် ကောင်းသောစကားတို့ကိုသာ ဆိုကာ မိမိနှင့်တကွ မိမိအသိုက်အဝန်း၊ မိမိအဖွဲ့အစည်း၊ မိမိမျိုးနွယ်၊ မိမိရပ်ဝန်းတို့ အပေါ် ကောင်းကျိုးမင်္ဂလာအပေါင်းနှင့် ပြည့်စုံနိုင်ပါစေကြောင်း။ ။

# ထမနဲ စတုဒိသာ လောင်းလှူ

ရန်ကုန် ဇန်နဝါရီ ၂၀

ရန်ကုန်မြို့ စမ်းချောင်းမြို့နယ် ရှင်စောပု မြို့မဘုန်းကြီးကျောင်းဝင်းတွင် ဇန်နဝါရီ ၂၀ ရက်က ဓမ္မပါရမီအသင်းသားများ၏ ထမနဲစတုဒိသာ လှူဒါန်းပွဲကျင်းပရာ ထမနဲထိုး ကုသိုလ်တော်ကို ရှင်စောပု သိမ်တော်ဘုရားစေတီများ ကပ်လှူပူဇော်၍ စမ်းချောင်းမြို့နယ်အတွင်းရှိ သံဃာတော် အရှင်သူမြတ်ကျောင်းများကို လှူဒါန်းခဲ့ကြသည်။

ဇန်နဝါရီ ၂၁ ရက် နံနက်ပိုင်းတွင် သပြေညိုလမ်းနှင့် စမ်းချောင်းလမ်းထောင့် အောင်ကောင်းစံ လက်ဖက်ရည်ဆိုင်ရှေ့တွင် ဆွမ်းခံကြွရောက်သော သန်လျင် သဘာဝရိပ်သာ ဘုန်းတော်ကြီးများကို လောင်းလှူပြီး လူပုဂ္ဂိုလ်များကိုလည်း စတုဒိသာ ကုသိုလ်တော်ပွဲ ကျင်းပမည်ဖြစ်ကြောင်း သိရသည်။ **ကျော်မြင့်သန်း(လမ်းမတော်)**



# လှိုင်းဘွဲ့မြို့နယ် ကော့နွဲ့ကျေးရွာတွင် ဆောက်လုပ်ထားသည့် ကျေးလက်ကျန်းမာရေးဌာန ပန္နက်တင်

**လှိုင်းဘွဲ့ ဇန်နဝါရီ ၂၀**

ကရင်ပြည်နယ် လှိုင်းဘွဲ့မြို့နယ် ကော့နွဲ့ကျေးရွာတွင် ကျန်းမာရေးနှင့် အားကစားဝန်ကြီးဌာနက ခွင့်ပြုထားသော ခွင့်ပြုရန်ပုံငွေဖြင့် ဆောက်လုပ်မည့် ကျေးလက်ကျန်းမာရေးဌာန ပန္နက်တင်ခြင်း မင်္ဂလာအခမ်းအနားကို ဇန်နဝါရီ ၂၀ ရက်က အဆိုပါ ကျေးလက်ကျန်းမာရေးဌာန တည်ဆောက်မည့်နေရာ၌ ကျင်းပခဲ့ကြောင်း သိရသည်။

ပန္နက်တင်မင်္ဂလာအခမ်းအနားတွင် မြို့နယ်ပြည်သူ့ကျန်းမာရေးဌာနမှူး ဒေါက်တာဆန်းထွန်းက ပန္နက်ရိုက်နက်ပေးခဲ့ကြောင်း သိရသည်။ **(ယာပုံ)**

"အခုလို ကော့နွဲ့ကျေးရွာမှာ ကျေးလက်ကျန်းမာရေးဌာန တည်ဆောက်ခွင့်ရတဲ့အတွက် ဒေသခံပြည်သူတွေရဲ့ ကျန်းမာရေးစောင့်ရှောက်မှုကို အရင်ထက်ပိုမိုဆောင်ရွက်နိုင်တော့မှာဖြစ်ပါတယ်၊ အခုလိုဆောင်ရွက်ပေးတဲ့ နိုင်ငံတော်အစိုးရနဲ့ ပြည်နယ်အစိုးရ တာဝန်ရှိသူတွေအားလုံးကို ကျေးရွာလူထုကိုယ်စား အထူးကျေးဇူးတင်ရှိပါတယ်" ဟု ဆေးခန်းဖြစ်မြောက်ရေး ကော်မတီဥက္ကဋ္ဌ ဦးအောင်နိုင်က ပြောသည်။

အဆိုပါ ကျေးလက်ကျန်းမာရေးဌာနကို ၂၀၁၆ ခုနှစ် ဇန်နဝါရီလတွင် ပြည်ထောင်စုအစိုးရ၏ ခွင့်ပြုရန်ပုံငွေဖြင့် ချထားပေးခဲ့ပြီး ယခင်ရှိနှင့်ပြီးဖြစ်သော ကျေးလက်ကျန်းမာရေးဌာနခွဲကို ကျေးလက်ကျန်းမာရေး ဌာနအဆင့်သို့ တိုးမြှင့်ဖွင့်လှစ်ခြင်းဖြစ်ကြောင်း သိရသည်။ **တင်မောင် (မန်းကိုယ်ပွား)**

*ထင်သာမြင်သာ ပြုပြင်စရာ*

# သတ်မှတ်ချက်မပြည့်မီသော လမ်းကို ပြန်လည်တိုးချဲ့ပေးရန် ဒေသခံများလိုလား

ပြည်နယ်လွှတ်တော်ကိုယ်စားလှယ် ဦးရာလ်နှင်နှင့် ဖလမ်းမြို့ မြို့မိ မြို့ဖများသည် ဖလမ်းမြို့နယ် ဆမ်ဟရန်ကျေးရွာတွင် ဇန်နဝါရီ ၁၇ ရက်က အဆိုပါကျေးရွာတာဝန်ခံ၏

နေအိမ်၌ သတ်မှတ်ချက်မပြည့်မီသော လမ်းကို ပြန်လည်တိုးချဲ့ပေးနိုင်ရေးအတွက် အစည်းအဝေးကျင်းပခဲ့ကြသည်။ အစည်းအဝေးတွင် လမ်းကြီးကြပ်ရေးကော်မတီကို ဖွဲ့စည်းပြီး အဆိုပါကော်မတီက သတ်မှတ်ထားသော လမ်းအကျယ်မပြည့်မီသည့် နေရာများကို ကွင်းဆင်းစစ်ဆေးပြီး သက်ဆိုင်ရာကုမ္ပဏီက ပြန်လည်တိုးချဲ့ပေးရေး ညှိနှိုင်းသွားရန် ဖြစ်သည်။

ဗိုမွာလ်-လိုင်ဇိုး ၁ မိုင် ၄ ဖာလုံ၊ လိုင်ဇိုး-ရာလ်လောန် ၁၀ မိုင်တို့ကို နယ်စပ်ဒေသဖွံ့ဖြိုးရေး ချင်းပြည်နယ်ရန်ပုံငွေ ငွေကျပ်သိန်း ၁၀၄၀ ဖြင့် ဒေသခံကုမ္ပဏီဖြစ်သော United Salai Company က ၂၀၁၇ ခုနှစ် နိုဝင်ဘာလမှ စတင်ပြီး လမ်းတာချဲ့ခြင်း လုပ်ငန်းဆောင်ရွက်ခဲ့ကာ တချို့နေရာများတွင် သတ်မှတ်ချက် လမ်းအကျယ် မပြည့်မီသည့်အတွက် ဒေသခံပြည်သူများက သတ်မှတ်ချက်စံနှုန်းနှင့်အညီ ပြန်လည်တိုးချဲ့ပေးရန် လိုလားခြင်းဖြစ်သည်။

အဆိုပါလမ်းသည် ကျေးရွာချင်းဆက်လမ်းအဖြစ်လည်းကောင်း၊ ကျေးရွာများမှ မြို့ပေါ်သွားရာလမ်းအဖြစ်လည်းကောင်း ကျေးရွာအုပ်စု ငါးအုပ်စုမှ ကျေးရွာ ၁၁ ရွာရှိ ဒေသခံပြည်သူများက အသုံးပြုလျက်ရှိသောလမ်းဖြစ်ကြောင်း သိရသည်။

**ခရိုင် (ပြန်/ဆက်)**

## ရွှေ၊ ငွေ၊ စက်သုံးဆီနှင့် နိုင်ငံတကာသုံး ငွေကြေးပေါက်ဈေးနှုန်း

**ခင်ရတနာ-စုစည်းသည်။**

၂၀-၁-၂၀၁၈

**ရွှေဈေးနှုန်း (အောင်သမာဓိရွှေဆိုင်)**

| | | | |
|---|---|---|---|
| ရန်ကုန် | ၁၆ ပဲရည် | တစ်ကျပ်သား | ကျပ် ၉၄၆၀၀၀ |
| ရန်ကုန် | ၁၅ ပဲရည် | တစ်ကျပ်သား | ကျပ် ၈၉၀၄၀၀ |
| မန္တလေး | ၁၆ ပဲရည် | တစ်ကျပ်သား | ကျပ် ၉၄၆၅၀၀ |

**စက်သုံးဆီဈေးနှုန်း (စက်သုံးဆီအသင်း)**

| | |
|---|---|
| ဒီဇယ် | ၈၁၀/၈၃၀ ကျပ် (လက်လီဈေး) |
| အောက်တိန်း ၉၂ | ၈၀၀/၈၂၀ ကျပ် (လက်လီဈေး) |
| အောက်တိန်း ၉၅ | ၈၄၀/၈၅၅ ကျပ် (လက်လီဈေး) |
| ပရီမီယံဒီဇယ် | ၈၃၀/၈၅၀ ကျပ် (လက်လီဈေး) |

**နိုင်ငံတကာ ငွေကြေးဈေးနှုန်း (ဗဟိုဘဏ်)**

| | | |
|---|---|---|
| အမေရိကန် | တစ်ဒေါ်လာ | ၁၃၄၆ ·၀ |
| ဥရောပ | တစ်ယူရို | ၁၆၄၇ ·၂ |
| စင်ကာပူ | တစ်ဒေါ်လာ | ၁၀၁၉ ·၀ |
| ဂျပန် | ယန်း (၁၀၀) | ၁၂၁၂ ·၁ |
| ထိုင်း | တစ်ဘတ် | ၄၂ ·၁ |
| အိန္ဒိယ | တစ်ရူပီး | ၂၁ ·၀ |
| တရုတ် | တစ်ယွမ် | ၂၀၉ ·၆ |
| မလေးရှား | တစ်ရင်းဂစ် | ၃၄၁ ·၄ |

မြန်မာ့အလင်း
၁၂၇၅ ခုနှစ်က တည်ထောင်သည်။
Myanma Alinn Daily

| | |
|---|---|
| စာတည်းမှူးချုပ် | - အောင်နိုင်ဦး |
| စာတည်းမှူး | - ဝင်းရွှေ |
| စာတည်းမှူး | - မြင့်ဆွေ(သတင်းထောက်ချုပ်) |
| စာတည်းများ | - မြင့်စိုး၊ ကြည်ဝင်း၊ ဝင်းကျော်၊ ချူးစန္ဒီနွေး၊ ကလျာမိုးမြင့် |
| အကြီးတန်းသတင်းထောက်များ | - ကျော်သူဝင်း၊ ခင်ရတနာ၊ သိမ့်သိမ့်မိုး၊ ဇူလိုင်မိုး၊ စိန်လွင်အောင်၊ တင်စိုး(ခတ်ပုံ) |
| အငယ်တန်းသတင်းထောက်များ | - တင်လင်းအောင်၊ တင်မောင်လွင်၊ ဇင်ဦး၊ နေဝင်းထွန်း(၂)၊ ဟိန်းထက်ဇော်၊ ဝေသူနွယ် |
| ထုတ်ဝေခြင်းအမှတ် | - (၀၁၀၉၃)၊ ပုံနှိပ်ခြင်းအမှတ် - (၀၀၈၇၇) |

မြန်မာ့အလင်း
mmalin.npt @ gmail.com,
www. facebook.com/MYANMAALINNNEWS

နေပြည်တော်-စာတည်းမှူး ၀၆၇-၃၆၁၄၂၊ စာတည်းအဖွဲ့ ၀၆၇-၃၆၁၄၅၊ ဖက်စ် ၀၆၇-၃၆၁၄၆၊ ရန်ကုန်ရုံးခွဲ-အမှတ်(၅၃)၊ နတ်မောက်လမ်းသွယ်(၁)၊ ဗိုလ်ချို(၂)ရပ်ကွက်၊ ဗဟန်းမြို့နယ်၊ ရန်ကုန်မြို့၊ စာတိုက်သေတ္တာအမှတ်-၄၀၊ စာတည်းအဖွဲ့ ၀၁-၅၄၄၃၀၉၊ မန်နေဂျာ ၀၁-၅၄၄၃၁၄၊ စီမံ ၀၁-၅၄၄၃၁၅၊ ငွေစာရင်း ၀၁-၅၄၄၃၁၆၊ ကြော်ငြာ ၀၁-၅၄၅၈၃၄၊ ၀၁- ၅၅၉၁၁၈၊Fax ၀၁-၅၄၆၂၂၁၊ ၀၆၇-၃၆၁၄၈၊ ဖြန့်ချိရေး ၀၁-၅၄၄၃၁၇၊ Fax ၀၁-၈၆၀၄၅၄၆။

နေပြည်တော်၌ သံဃာတော်အပါး ၁၀၀၀၀ တို့အား မဟာသံဃဒါန ဆွမ်းဆန်စိမ်းလောင်းလှူပွဲမင်္ဂလာ ကျင်းပစဉ်။
သတင်းစဉ်

နေပြည်တော်ကောင်စီဥက္ကဋ္ဌ ဒေါက်တာမျိုးအောင် သံဃာတော်အား လှူဖွယ်ဝတ္ထုပစ္စည်းများ လှူဒါန်းစဉ်။
သတင်းစဉ်

● ရှေ့ဖုံးမှ

မွန်းလွဲ ၂ နာရီတွင် သံဃာတော်အပါး ၁၀၀၀၀ တို့အား မဟာသံဃဒါန ဆွမ်းဆန်စိမ်းလောင်းလှူသည့် မင်္ဂလာအခမ်းအနားကို ကျင်းပရာ နေပြည်တော်ကောင်စီဥက္ကဋ္ဌ ဒေါက်တာမျိုးအောင်နှင့် တာဝန်ရှိသူများ၊ ဌာနဆိုင်ရာများ၊ ကုမ္ပဏီများ၊ လူမှုရေးအသင်းအဖွဲ့များ၊ ပရဟိတအဖွဲ့အစည်းများမှ တာဝန်ရှိသူများနှင့် စေတနာရှင် အလှူရှင်ပြည်သူများက ဆွမ်းဆန်စိမ်းနှင့် လှူဖွယ်ဝတ္ထု ပစ္စည်းများကို ပါဝင်လှူဒါန်း ကုသိုလ်ပြုကြသည်။

**ရေစက်သွန်းချ အမျှဝေ**

ထို့ပြင် ဥပ္ပါတသန္တိစေတီတော်မြတ်ကြီး၏ ပွဲတော်ကွင်း၌ သံဃာတော်အပါး ၉၀၀ ဖြင့် ဇန်နဝါရီ ၁၇ ရက်မှ ၂၀ ရက်အထိ လေးရက်တိုင်တိုင် ရွတ်ဖတ်ပူဇော်ခဲ့သည့် အသံမစဲ မဟာပရိတ်တော်၊ မဟာပဋ္ဌာန်းဒေသနာတော် ရွတ်ဖတ်ပူဇော်ပွဲ အောင်ပွဲအခမ်းအနားကို ယနေ့နံနက် ၉ နာရီတွင် ကျင်းပခဲ့ပြီး နိုင်ငံတော် ဩဝါဒါစရိယ ဆရာတော်ကြီးနှင့် နိုင်ငံတော် သံဃ မဟာနာယက ဆရာတော်ကြီးတို့ထံမှ ကိုးပါးသီလခံယူဆောက်တည်ခြင်း၊ ပရိတ်တရားတော်များ နာယူခြင်း၊ လှူဖွယ်ဝတ္ထုပစ္စည်းများ ဆက်ကပ်လှူဒါန်းခြင်းနှင့် လှူဒါန်းမှုအစုစုတို့အတွက် ရေစက်သွန်းချ အမျှဝေခြင်းတို့ကို ဆောင်ရွက်ခဲ့ကြသည်။

**သတင်းစဉ်**

# နိုင်ငံ့ဝန်ထမ်း ပြန်တမ်းဝင်အရာရှိအဆင့် ဝင်ပေါက်ရာထူးများအတွက် ဒုတိယအဆင့်ရေးဖြေစာမေးပွဲကျင်းပ

ရန်ကုန် ဇန်နဝါရီ ၂၀

**ပြည်ထောင်စုရာထူးဝန်အဖွဲ့ဥက္ကဋ္ဌ ဒေါက်တာဝင်းသိမ်းသည် ရန်ကုန်တိုင်းဒေသကြီး စိုက်ပျိုးရေး၊ မွေးမြူရေး၊ သစ်တောနှင့် စွမ်းအင်ဝန်ကြီး ဦးဟံထွန်း၊ ဝန်ထမ်းရွေးချယ်လေ့ကျင့်ရေးဦးစီးဌာနမှ ညွှန်ကြားရေးမှူးချုပ် ဦးကျော်စိုးနှင့် တာဝန်ရှိသူများနှင့် အတူ ယနေ့ နံနက်ပိုင်းက ရန်ကုန်မြို့နယ် လမ်းမတော် အမှတ်(၁) အခြေခံပညာအထက်တန်းကျောင်း စာဖြေဌာနသို့ သွားရောက်၍ နိုင်ငံ့ဝန်ထမ်းပြန်တမ်းဝင်အရာရှိအဆင့် ဝင်ပေါက်ရာထူးများအတွက် ရာထူးဝင်ခွင့် ဒုတိယအဆင့် ရေးဖြေစာမေးပွဲ မြန်မာစာ ဘာသာရပ် ဖြေဆိုမှုအခြေအနေကို ကြည့်ရှုစစ်ဆေးပြီး** (အောက်ပုံ) **စာမေးပွဲဖြေဆိုသူများကို အားပေးစကားပြောကြားသည်။**

**နိုင်ငံ့ဝန်ထမ်းပြုပြင်ပြောင်းလဲမှု**

၂၀၁၇ ခုနှစ် ဇူလိုင် ၁၀ ရက်တွင် ကျင်းပခဲ့သည့် မြန်မာနိုင်ငံ နိုင်ငံ့ဝန်ထမ်းပြုပြင်ပြောင်းလဲမှုဆိုင်ရာ မဟာဗျူဟာစီမံချက်အား ထုတ်ပြန်ကြေညာသည့် အခမ်းအနားတွင် နိုင်ငံတော်၏ အတိုင်ပင်ခံပုဂ္ဂိုလ်မှ Merit Based ကိုအခြေခံ၍ အရည်အချင်းပြည့်ဝသည့် အတော်ဆုံးသူများကို နိုင်ငံ့ဝန်ထမ်းလောကအတွင်း ရောက်ရှိစေရေးဆောင်ရွက်သွားရန်ဟု မြွက်ကြားလမ်းညွှန်ချက်နှင့်အညီ ပြည်ထောင်စုရာထူးဝန်အဖွဲ့အနေဖြင့် နိုင်ငံ့ဝန်ထမ်းပြုပြင်ပြောင်းလဲမှုဆိုင်ရာ မဟာဗျူဟာစီမံချက်ပါ ဦးစားပေးနယ်ပယ် လေးခုအနက် ဦးစားပေး နယ်ပယ်(၂)၏ အရည်အချင်းကို အခြေခံသည့် ရွေးချယ်ခြင်း၊ ရာထူးတိုးမြှင့်ခြင်းတို့အတွက် ရည်ရွယ်၍ လည်းကောင်း၊ ဦးစားပေးနယ်ပယ် (၄)၏ တာဝန်ခံမှုနှင့် ပွင့်လင်းမြင်သာရှိမှုတို့ကို ရည်ရွယ်၍ လည်းကောင်း၊ ဝန်ကြီးဌာနနှင့် အဖွဲ့အစည်းအသီးသီးအတွက် လိုအပ်သောအရည်အသွေးမြင့် အရာထမ်းများကိုရွေးချယ်ပေးရာတွင် လူမှန်၊ နေရာမှန် (Right Person, Right Place) ဖြစ်စေရေးအတွက် ယခင်က အသုံးပြုလျက်ရှိသော ရေးဖြေစာမေးပွဲစနစ်တွင် ပဏာမစစ်ဆေးခြင်း (Screening Test)ကို ထည့်သွင်း၍ ၂၀၁၇ ခုနှစ် ဒီဇင်ဘာ ၁၆ ရက်တွင် ကျင်းပခဲ့ပြီးနောက် အောင်မြင်သူ ၂၄၉၃ ဦးအား မြန်မာစာ၊ အင်္ဂလိပ်စာနှင့် သုတရေးရာဘာသာရပ် သုံးခုဖြင့် စစ်ဆေးသည့် ဒုတိယအဆင့် ရေးဖြေစာမေးပွဲကို စာစစ်ဌာနငါးခု၌ ထပ်မံကျင်းပခြင်းဖြစ်သည်။

**တစ်ပြိုင်တည်းကျင်းပ**

ဝန်ကြီးဌာန၊ အဖွဲ့အစည်း ၁၁ ခုတို့မှ ပြန်တမ်းဝင်အရာရှိအဆင့် လစ်လပ်ရာထူး ၄၈၀ နေရာတွင် ရွေးချယ်ခန့်ထားရန်အတွက် ပြည်ထောင်စုရာထူးဝန်အဖွဲ့က ကြော်ငြာခေါ်ယူခဲ့သည့် ရာထူးဝင်ခွင့် ဒုတိယအဆင့် ရေးဖြေစာမေးပွဲကို ဇန်နဝါရီ ၂၀ ရက်နှင့် ၂၁ ရက်တို့တွင် နေပြည်တော်၊ ရန်ကုန်မြို့၊ မန္တလေးမြို့၊ မကွေးမြို့နှင့် မော်လမြိုင်မြို့များရှိ စာစစ်ဌာန ငါးခု၌ တစ်ပြိုင်တည်းကျင်းပလျက်ရှိရာ ဒုတိယအဆင့် ရေးဖြေစာမေးပွဲသို့ လာရောက်ဖြေဆိုသူ စုစုပေါင်း ၂၃၂၅ ဦး ရှိကြောင်း သိရသည်။

**သတင်းစဉ်**

# အဂတိလိုက်စားမှုတွန်းလှန်ဖို့ ကိုယ်ကျင့်သိက္ခာမြှင့်တင်စို့ စာတမ်းဖတ်ပွဲ ကျင်းပမည်

**ရန်ကုန် ဇန်နဝါရီ ၂၀**

မြန်မာနိုင်ငံ အဂတိလိုက်စားမှု တိုက်ဖျက်ရေးကော်မရှင်နှင့် UNODC တို့ ပူးပေါင်း၍ 'အဂတိလိုက်စားမှုတွန်းလှန်ဖို့ ကိုယ်ကျင့်သိက္ခာမြှင့်တင်စို့' ခေါင်းစဉ်ဖြင့် စာတမ်းဖတ်ကြား ဆွေးနွေးပွဲကို ရန်ကုန်မြို့ ဒဂုံမြို့နယ်ရှိ Park Royal Hotel ၌ ဇန်နဝါရီ ၂၂ ရက်နှင့် ၂၃ ရက်တို့တွင် ကျင်းပမည်ဖြစ်သည်။ အဆိုပါ စာတမ်းဖတ်ပွဲတွင် ဦးမြင့် (စီးပွားရေးပညာရှင်)၊ ပါမောက္ခ ဒေါက်တာ အောင်ထွန်းသက် (စီးပွားရေးပညာရှင်)၊ ဦးမြသိန်း (နိုင်ငံတော် ဖွဲ့စည်းပုံအခြေခံဥပဒေဆိုင်ရာ ခုံရုံးအဖွဲ့ဝင်-ငြိမ်း)၊ ဦးခင်မောင်ညို (ဘောဂဗေဒ)တို့က ဟောပြောမည်ဖြစ်ပြီး တိုင်းဒေသကြီးနှင့် ပြည်နယ်များမှ ပညာရှင်များ၊ လူမှုရေးအဖွဲ့အစည်းများမှ ကိုယ်စားလှယ်များက အဆိုပါ ခေါင်းစဉ်နှင့် ပတ်သက်၍ စာတမ်းဖတ်ကြားဆွေးနွေးကြမည်ဖြစ်ရာ မည်သူမဆို တက်ရောက်နိုင်ကြောင်း သိရသည်။ **နေသန်**

# ထားဝယ်မြို့ သီတဂူအာရောဂျဒါနဆေးရုံတော်ကြီး၌ အထွေထွေရောဂါခွဲစိတ်ကုသ

**ထားဝယ် ဇန်နဝါရီ ၂၀**

ထားဝယ်မြို့ သီတဂူအာရောဂျဒါနဆေးရုံတော်ကြီး၌ ဆရာတော်ကြီး၏ အစီအစဉ်ဖြင့် စစ်ကိုင်း သီတဂူဇီဝိတဒါနဆေးရုံအုပ်ကြီး ဒေါက်တာခင်မောင်ဇော်၊ ခွဲစိတ်အထူးကုသမားတော်ကြီး ဒေါက်တာမြသိန်းဟန်အဖွဲ့နှင့် အမေရိကန်နိုင်ငံမှ Aloha Medical Mission အဖွဲ့မှ Dr. Carl Lum ခွဲစိတ်အထူးကု ဆရာဝန်ကြီး ၁၇ ဦးပါ ခွဲစိတ်အဖွဲ့နှင့် ထားဝယ်မြို့ ပြည်သူ့ဆေးရုံအုပ်ကြီးနှင့် အထူးကုဆရာဝန်များ ပူးပေါင်းကာ အထွေထွေရောဂါဝေဒနာရှင်များအား ဇန်နဝါရီ ၁၇ ရက်မှ ၂၁ ရက်အထိ ကြိုတင်စမ်းသပ်ပေးပြီး ဇန်နဝါရီ ၁၈ မှ ၂၂ ရက်အထိ ခွဲစိတ်ကုသပေးလျက်ရှိသည်။ ထိုသို့ စမ်းသပ်ခွဲစိတ်ပေးရာတွင် ရောဂါဝေဒနာရှင် ၁၀၀၀ ခန့်ကို အခမဲ့ စမ်းသပ်ပေးပြီး ဇန်နဝါရီ ၁၈ ရက်အထိ လူနာ ၅၁ ဦးအား ခွဲစိတ်ကုသပေးပြီးဖြစ်ကြောင်း သိရသည်။ **ဖိုးရွှေသွန်း(ထားဝယ်)**

ဒုတိယသမ္မတ ဦးဟင်နရီဗန်ထီးယူ မြန်မာနိုင်ငံ ဟိုတယ်လုပ်ငန်းရှင်များနှင့် တွေ့ဆုံပွဲအခမ်းအနားတွင် တက်ရောက်လာကြသူများနှင့်အတူ စုပေါင်းမှတ်တမ်းတင်ဓာတ်ပုံရိုက်စဉ်။ သတင်းစဉ်

❒ *ရှေ့ဖုံးမှ*

**ရန်ပုံငွေရရှိရေး လိုအပ်**

ခရီးသွားလုပ်ငန်းဖွံ့ဖြိုးတိုးတက်ရေး အကောင်အထည်ဖော်ရာတွင် အစီအမံများ စနစ်တကျ ချမှတ်ဆောင်ရွက်ရန် လိုအပ်သကဲ့သို့ အကောင်အထည်ဖော်ဆောင်ရွက်နိုင်ရန် ရန်ပုံငွေရရှိရေးသည်လည်း လိုအပ်ပါကြောင်း။

**စိစစ်ဆောင်ရွက်**

ခရီးသွားလုပ်ငန်း ဖွံ့ဖြိုးရေးရန်ပုံငွေများ စနစ်တကျကောက်ခံစုစည်းရေး၊ ထိန်းသိမ်းရေး၊ ထုတ်ယူသုံးစွဲရေးနှင့် ကြီးကြပ်ကွပ်ကဲရေး လုပ်ငန်းစဉ်များကို စနစ်တကျ အကျိုးရှိရှိ စိစစ်ဆောင်ရွက်ရန် လိုအပ်မည်ဖြစ်ပါကြောင်း။

**ဝင်ငွေပုံမှန်ရရှိရန်လို**

ခရီးသွားလုပ်ငန်းမှရရှိသည့် ဝင်ငွေများသည် နိုင်ငံတော်ဖွံ့ဖြိုးရေးအတွက်သာမက ခရီးသွားလုပ်ငန်းတွင် ပါဝင်ပတ်သက်သူ အားလုံးအပေါ် အချိုးကျကျ အကျိုးအမြတ်ရရှိစေပါကြောင်း၊ ခရီးသွားလုပ်ငန်းသည် Sensitive ဖြစ်သည့်အတွက် ဝင်ငွေပုံမှန်ရရှိရန် အခြေအနေကောင်းများနှင့် ပတ်ဝန်းကျင်ကောင်းများ ရှိနေရန် လိုအပ်ပါကြောင်း။

**စိစစ်မှုများပြုလုပ်**

မြန်မာနိုင်ငံရှိ ဟိုတယ်များ၏ အခန်းခဈေးနှုန်းများသည် အခြားနိုင်ငံများနှင့် နှိုင်းယှဉ်လျှင် ဈေးနှုန်းကြီးမြင့်နေသည်ဟု သိရပါကြောင်း၊ ထိုသို့ဈေးနှုန်းကြီးမြင့်မှုသည် ဟိုတယ်အခန်းများနှင့် တည်းခိုသည့် ခရီးသည်အရေအတွက် အချိုးမမျှတ၍လည်း ဖြစ်နိုင်ပါကြောင်း၊ အဆိုပါကိစ္စရပ်ကို ပြန်လည်သုံးသပ်နိုင်ရေးအတွက် ဇုန်အလိုက် ဟိုတယ်များနှင့်တည်းခိုရိပ်သာများ၏ အရေအတွက်နှင့်အခန်းများတည်ရှိမှု၊ ခရီးသည်လာရောက်တည်းခိုမှု၊ အခန်းများ ပိုမိုမှုသို့မဟုတ် အနာဂတ်ခရီးသည် လာရောက်တည်းခိုမှု အလားအလာနှင့် ဟိုတယ်များ ထပ်မံဖွင့်လှစ်ပေးသင့်သည့် အစီအစဉ်များကို ဇုန်အလိုက်စိစစ်မှုများပြုလုပ်၍ တင်ပြစေလိုပါကြောင်း။

ခရီးသွားလုပ်ငန်း ဖွံ့ဖြိုးရေးအတွက် လိုအပ်သည့် Tourism Related Infrastructure များ၊ ဟိုတယ်များ ဖွံ့ဖြိုးတိုးတက်ရေးအတွက် ဦးစားပေးရင်းနှီးမြှုပ်နှံသွားနိုင်ကြရန်နှင့် နိုင်ငံခြားရင်းနှီးမြှုပ်နှံမှုများ ပါဝင်လာစေရေးအတွက် ပြည်ပရင်းနှီးမြှုပ်နှံမှုများကို ပိုမိုဖိတ်ခေါ်နိုင်ရန် တိုက်တွန်းလိုပါကြောင်း။

**နမူနာများ လေ့လာ**

ငပလီ၊ ငွေဆောင်နှင့် ချောင်းသာ

ပြည်ထောင်စုဝန်ကြီး
ဦးအုန်းမောင်

ဒေသများသည် ပင်လယ်ကမ်းခြေကို အမှီပြု၍ ဟိုတယ်နှင့် ခရီးသွားလုပ်ငန်းများ ဖွံ့ဖြိုးရေး ဆောင်ရွက်ရခြင်းဖြစ်သည့်အတွက် ပင်လယ်နှင့် အနီးအဝေးကွာခြားချက်များအလိုက် ဟိုတယ်များ မည်သို့တည်ဆောက်ကြသည်ကို အခြားနိုင်ငံများ ဆောင်ရွက်နေသည့်နမူနာများကို လေ့လာ၍ စံနှုန်းများနှင့် အကြံပြုချက်များကို ပြုစုပြီး ဟိုတယ်နှင့် ခရီးသွားလာရေး ဝန်ကြီးဌာနနှင့် ပူးပေါင်းဆောင်ရွက်စေလိုပါကြောင်း။

**ပါဝင်ကူညီဆောင်ရွက်**

ဟိုတယ်နှင့် တည်းခိုရိပ်သာလုပ်ငန်းရှင်များအနေဖြင့် ခရီးသည်များနှင့် ဒေသခံများ ဘေးအန္တရာယ်ကင်းရှင်းရေးအတွက် လုံခြုံရေးသတိ အစဉ်ထား၍ သက်ဆိုင်ရာနှင့် ပူးပေါင်းဆောင်ရွက်ကြစေလိုပါကြောင်း၊ သက်ဆိုင်ရာ တိုင်းဒေသကြီးနှင့် ပြည်နယ်အစိုးရများက Tourism Plan များ ရေးဆွဲရာတွင်လည်း ပါဝင်ကူညီဆောင်ရွက်ပေးစေလိုပါကြောင်း ပြောကြားသည်။

ထို့နောက် ဟိုတယ်နှင့် ခရီးသွားလာရေးဝန်ကြီးဌာန ပြည်ထောင်စုဝန်ကြီး ဦးအုန်းမောင်က မြန်မာနိုင်ငံ ဟိုတယ်လုပ်ငန်းရှင်များနှင့် မိတ်ဆက်တင်ပြသည်။

**ရှင်းလင်းတင်ပြ**

ယင်းနောက် မြန်မာနိုင်ငံ ဟိုတယ်လုပ်ငန်းရှင်များအသင်းဥက္ကဋ္ဌ ဦးအောင်မျိုးမင်းဒင်က မြန်မာနိုင်ငံ ဟိုတယ်လုပ်ငန်းရှင်များအသင်း၏ သမိုင်းကြောင်း၊ ဖွဲ့စည်းပုံနှင့် လုပ်ငန်းစဉ်များကို ရှင်းလင်းတင်ပြသည်။

ဟိုတယ်လုပ်ငန်းရှင်များအသင်းဥက္ကဋ္ဌ
ဦးအောင်မျိုးမင်းဒင်

**ထပ်မံတိုးချဲ့သင့်**

ထို့နောက် ဟိုတယ်ဇုန် ဥက္ကဋ္ဌများက ဇုန်အလိုက် ခရီးစဉ်ဒေသများဖွံ့ဖြိုးတိုးတက်ရေးဆိုင်ရာများနှင့် ထပ်မံတိုးချဲ့သင့်သည့် ခရီးစဉ်ဒေသများကို ရှင်းလင်းတင်ပြကြသည်။

**အခွန်ကောက်ရေးကိစ္စ တင်ပြ**

ယင်းနောက် မြန်မာနိုင်ငံ ဟိုတယ်လုပ်ငန်းရှင်များအသင်း ဒုတိယဥက္ကဋ္ဌ ဦးအောင်မိုးကြည်က ဟိုတယ်များ၌ လိုအပ်သော ယစ်မျိုးလိုင်စင်ကိစ္စရပ်၊ Wellness and Spa လိုင်စင်ကိစ္စရပ်၊ ခရီးသွား အခွန်ကောက်ရေးကိစ္စရပ်နှင့် ဟိုတယ်သင်တန်းများ ထိရောက်စွာဖွင့်လှစ်ပေးရေးဆိုင်ရာ ကိစ္စရပ်များကို ရှင်းလင်းတင်ပြသည်။

ထို့နောက် ပြည်ထောင်စုဝန်ကြီး ဦးအုန်းမောင်က ရှင်းလင်းတင်ပြချက်များနှင့် စပ်လျဉ်း၍ ဖြည့်စွက်ဆွေးနွေးသည်။

ထို့နောက် ဒုတိယသမ္မတ ဦးဟင်နရီဗန်ထီးယူက ရှင်းလင်းတင်ပြချက်များနှင့် စပ်လျဉ်း၍ ပေါင်းစပ်ညှိနှိုင်းပေးသည်။

**မှတ်တမ်းတင်ဓာတ်ပုံရိုက်**

ယင်းနောက် အမျိုးသားခရီးသွားလုပ်ငန်း ဖွံ့ဖြိုးတိုးတက်ရေးဗဟိုကော်မတီဥက္ကဋ္ဌ ဒုတိယသမ္မတ ဦးဟင်နရီဗန်ထီးယူသည် တွေ့ဆုံပွဲအခမ်းအနားသို့ တက်ရောက်လာကြသူများနှင့်အတူ စုပေါင်း၍ မှတ်တမ်းတင်ဓာတ်ပုံရိုက်သည်။ **သတင်းစဉ်**

# ပြည်ထောင်စုဝန်ကြီး ဒေါက်တာဖေမြင့် ဖျာပုံမြို့တွင် ကျင်းပသည့် စာကြည့်တိုက်ဖွင့်ပွဲနှင့် ပြည်သူ့စကားဝိုင်းဆွေးနွေးပွဲသို့ တက်ရောက်

**ဖျာပုံ ဇန်နဝါရီ ၂၀**

ပြန်ကြားရေးဝန်ကြီးဌာန ပြည်ထောင်စုဝန်ကြီး ဒေါက်တာဖေမြင့်သည် ယနေ့နံနက်ပိုင်းက ဖျာပုံမြို့နယ် ကျုံကူတူးမြောင်းကျေးရွာရှိ အမှတ်(၈၈) အခြေခံပညာမူလတန်းလွန်ကျောင်း၌ ကျင်းပသည့် စာကြည့်တိုက်ဖွင့်ပွဲ အခမ်းအနားသို့ တက်ရောက်သည်။

**ဖဲကြိုးဖြတ်ဖွင့်လှစ်**

ရှေးဦးစွာ ပြည်ထောင်စုဝန်ကြီးသည် စာကြည့်တိုက်အလှူရှင်၊ ကျောင်းအုပ်ဆရာမကြီးတို့နှင့်အတူ စာကြည့်တိုက်အား ဖဲကြိုးဖြတ်ဖွင့်လှစ်ပေးကြသည်။ **(ယာပုံ)**

ထို့နောက် စာကြည့်တိုက်ဖွင့်ပွဲအခမ်းအနားကို ဆက်လက်ကျင်းပရာ ပြည်ထောင်စုဝန်ကြီးက အမှာစကားပြောကြားပြီး ကျောင်းအတွက် စာအုပ်စာစောင်များနှင့် အားကစားပစ္စည်းများ ပေးအပ်လှူဒါန်းသည်။

**လွှဲပြောင်းပေးအပ်**

ယင်းနောက် စာကြည့်တိုက်အလှူရှင် ဦးဝီချိုင်း(ကြိုးကြာလှုပ်စစ်)က လှူဒါန်းရခြင်းအကြောင်း ရှင်းလင်းပြောကြားပြီး စာကြည့်တိုက်ဆိုင်ရာအချက်အလက်များအား ကျောင်းအုပ်ဆရာမကြီးထံ လွှဲပြောင်းပေးအပ်သည်။

ဆက်လက်၍ စာသင်ကျောင်းအတွက် အလှူငွေ လှူဒါန်းသူများအား ဂုဏ်ပြုမှတ်တမ်းလွှာများ ပြန်လည်ပေးအပ်ကာ ကျောင်းအုပ်ဆရာမကြီးက ကျေးဇူးတင်စကားပြောကြားသည်။

ယင်းနောက် ကျောင်းသား ကျောင်းသူများက ဖျော်ဖြေတင်ဆက်ကြရာ ပြည်ထောင်စုဝန်ကြီးနှင့် အလှူရှင်တို့က ဆုများပေးအပ်ချီးမြှင့်သည်။ ယနေ့ကျင်းပသည့် စာကြည့်တိုက်သည် ငွေကျပ် ၁၅၃ သိန်းတန်ဖိုးရှိကာ အလျား၊ အနံ ပေ ၂၀ စီနှင့် အမြင့် ၁၅ ပေအရွယ်အစားရှိ အာစီကွန်ကရစ် အဆောက်အအုံဖြစ်ပြီး ယင်းစာကြည့်တိုက်အတွက် ပရိဘောဂများနှင့် စာအုပ်စာစောင်များကို အလှူရှင်များက လှူဒါန်းခဲ့ကြခြင်းဖြစ်သည်။

စာကြည့်တိုက်ဖွင့်ပွဲ အခမ်းအနားသို့ ဧရာဝတီတိုင်းဒေသကြီး စည်ပင်သာယာရေးဝန်ကြီး ဦးကျော်မြင့်နှင့် တာဝန်ရှိသူများ၊ ကျောင်းအကျိုးတော်ဆောင်များနှင့် အလှူရှင်များ၊ ဒေသခံပြည်သူများ၊ ဆရာ ဆရာမများနှင့် ကျောင်းသားကျောင်းသူများ တက်ရောက်ကြသည်။

**ပေးအပ်လှူဒါန်း**

ပြည်ထောင်စုဝန်ကြီးသည် မွန်းလွဲပိုင်းတွင် ဖျာပုံမြို့ဆရာဇော်ဂျီ ရာပြည့်ခန်းမ၌ လူငယ်နှင့် စာကြည့်တိုက်ခေါင်းစဉ်ဖြင့် ကျင်းပသည့် ပြည်သူ့စကားဝိုင်း (Public Talk)ဆွေးနွေးပွဲသို့ တက်ရောက်အမှာစကားပြောကြားပြီး စာကြည့်တိုက်အတွက် စာအုပ်စာစောင်များ ပေးအပ်လှူဒါန်းသည်။

ဆွေးနွေးပွဲတွင် ဧရာဝတီတိုင်းဒေသကြီး စည်ပင်သာယာရေးဝန်ကြီး ဦးကျော်မြင့်၊ စာရေးဆရာ မောင်ဇေယျာ၊ ဖိုးအောင်လေးနှင့် သတင်းထောက် မသူဇာနွယ်တို့က ဆွေးနွေးကြပြီး တက်ရောက်လာကြသူများ၏ အကြံပြု ဆွေးနွေးမှုများနှင့် မေးမြန်းမှုများအပေါ် ပြန်လည်ဆွေးနွေးဖြေကြားကြသည်။

ယင်းနောက် ပြည်ထောင်စုဝန်ကြီးသည် ဖျာပုံခရိုင်ပြန်ကြားရေးနှင့် ပြည်သူ့ဆက်ဆံရေးရုံး စာကြည့်တိုက်အား ကြည့်ရှုစစ်ဆေးပြီး စာအုပ်စာစောင်နှင့် အားကစားပစ္စည်းများအား ဖြည့်ဆည်းပေးအပ်ကာ ဝန်ထမ်းများအား လိုအပ်သည်များ မှာကြားခဲ့သည်။ **ခရိုင်(ပြန်/ဆက်)**

# မြန်မာ့တပ်မတော်နှင့် ရုရှားဖက်ဒရေးရှင်းနိုင်ငံတို့အကြား ပူးပေါင်းဆောင်ရွက်ရေး သဘောတူစာချုပ် လက်မှတ်ရေးထိုး

**နေပြည်တော် ဇန်နဝါရီ ၂၀**

တပ်မတော်ကာကွယ်ရေးဦးစီးချုပ် ဗိုလ်ချုပ်မှူးကြီး မင်းအောင်လှိုင်သည် ရုရှားဖက်ဒရေးရှင်းနိုင်ငံ ကာကွယ်ရေးဝန်ကြီး Army General Sergey K.SHOIGU အား ယနေ့ မွန်းလွဲပိုင်းတွင် နေပြည်တော် ဇေယျာသီရိဗိမာန်ရှေ့၌ ဂုဏ်ပြုတပ်ဖွဲ့ဖြင့် ကြိုဆိုသည်။

ရှေးဦးစွာ တပ်မတော်ကာကွယ်ရေးဦးစီးချုပ်နှင့် ရုရှားဖက်ဒရေးရှင်းနိုင်ငံ ကာကွယ်ရေးဝန်ကြီးတို့သည် ဂုဏ်ပြုတပ်ဖွဲ့၏ အလေးပြုခြင်းကိုခံယူကြပြီး ဂုဏ်ပြုတပ်ဖွဲ့ကို စစ်ဆေးကာ အခမ်းအနားတက်ရောက်လာကြသော နှစ်နိုင်ငံ တပ်မတော် အရာရှိကြီးများနှင့် အပြန်အလှန်မိတ်ဆက်ပေးကြသည်။

**ချစ်ကြည်ရင်းနှီးမှု တိုးမြှင့်ဆောင်ရွက်ရေး**

ထို့နောက် ရုရှား-မြန်မာ နှစ်နိုင်ငံအကျိုးတူ ဆွေးနွေးပွဲပြုလုပ်ရာ တပ်မတော်ကာကွယ်ရေးဦးစီးချုပ်နှင့် ရုရှားဖက်ဒရေးရှင်းနိုင်ငံ ကာကွယ်ရေးဝန်ကြီးတို့သည် နှစ်နိုင်ငံ တပ်မတော်နှစ်ရပ်အကြား စစ်ဘက်နည်းပညာ ပူးပေါင်းဆောင်ရွက်မှုဆိုင်ရာ ကိစ္စရပ်များ၊ လေ့ကျင့်ရေးဆိုင်ရာပူးပေါင်းဆောင်ရွက်ရေး၊ တပ်မတော်(ရေ) နှစ်ရပ်အကြား စစ်သင်္ဘောများ အပြန်အလှန်လည်ပတ်ရေး၊ တပ်မတော်နှစ်ရပ်အကြား ချစ်ကြည်ရေးခရီးများ အပြန်အလှန်လည်ပတ်ရေးနှင့် တပ်မတော်နှစ်ရပ်အကြား ချစ်ကြည်ရင်းနှီးမှု တိုးမြှင့်ဆောင်ရွက်ရေးဆိုင်ရာ ကိစ္စရပ်များအား ရင်းနှီးပွင့်လင်းစွာ အမြင်ချင်းဖလှယ် ဆွေးနွေးကြသည်။

**လက်မှတ်ရေးထိုး**

ဆက်လက်၍ ရုရှားဖက်ဒရေးရှင်းနိုင်ငံနှင့် မြန်မာ့တပ်မတော်တို့အကြား ပူးပေါင်းဆောင်ရွက်ရေး သဘောတူစာချုပ် လက်မှတ်ရေးထိုးခြင်း အခမ်းအနားအား ကျင်းပရာ တပ်မတော်ကာကွယ်ရေးဦးစီးချုပ်နှင့် ရုရှားဖက်ဒရေးရှင်းနိုင်ငံ ကာကွယ်ရေးဝန်ကြီးတို့၏ ရှေ့မှောက်၌ ကာကွယ်ရေးဝန်ကြီးဌာန ဒုတိယဝန်ကြီး ဗိုလ်ချုပ်မြင့်နွယ်နှင့် ရုရှားဖက်ဒရေးရှင်းနိုင်ငံ ဒုတိယကာကွယ်ရေးဝန်ကြီး Lieutenant General Alexander V. FOMIN တို့က ပြည်ထောင်စုသမ္မတ မြန်မာနိုင်ငံတော် မြန်မာ့တပ်မတော်နှင့် ရုရှားဖက်ဒရေးရှင်းနိုင်ငံ တပ်မတော်တို့အကြား ပူးပေါင်းဆောင်ရွက်ရေးဆိုင်ရာ သဘောတူစာချုပ်အား လက်မှတ်ရေးထိုးကြပြီး အပြန်အလှန်လဲလှယ်ကြသည်။

ယင်းနောက် တပ်မတော်ကာကွယ်ရေးဦးစီးချုပ်က ရုရှားဖက်ဒရေးရှင်းနိုင်ငံ ကာကွယ်ရေးဝန်ကြီးနှင့်အဖွဲ့ဝင်များအား ဂုဏ်ပြုနေ့လယ်စာဖြင့် တည်ခင်းဧည့်ခံသည်။

**သတင်းစဉ်**

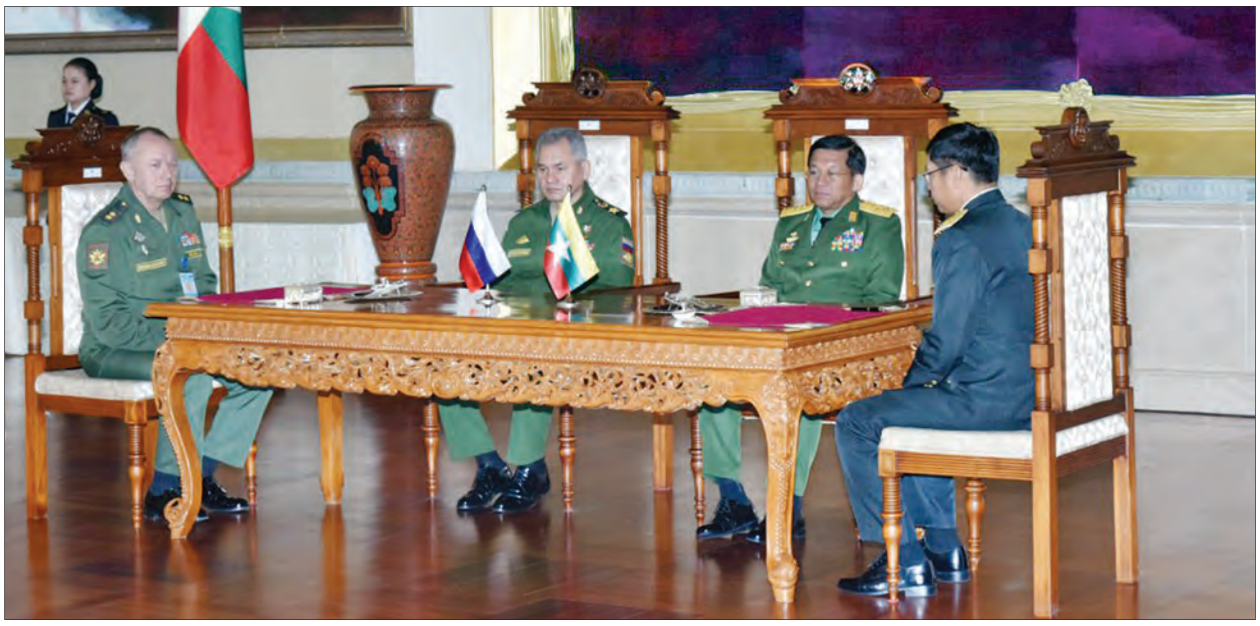

**တပ်မတော်ကာကွယ်ရေးဦးစီးချုပ် ဗိုလ်ချုပ်မှူးကြီး မင်းအောင်လှိုင်နှင့် ရုရှားဖက်ဒရေးရှင်းနိုင်ငံ ကာကွယ်ရေးဝန်ကြီးတို့၏ ရှေ့မှောက်၌ နှစ်နိုင်ငံပူးပေါင်းဆောင်ရွက်ရေး သဘောတူစာချုပ် ချုပ်ဆိုစဉ်။** သတင်းစဉ်

# အမျိုးသားလွှတ်တော်ဒုတိယဥက္ကဋ္ဌ ဦးအေးသာအောင် မန္တလေးတိုင်းဒေသကြီး လွှတ်တော်သို့ သွားရောက်ကြည့်ရှုစစ်ဆေး

**နေပြည်တော် ဇန်နဝါရီ ၂၀**

အမျိုးသားလွှတ်တော်ဒုတိယဥက္ကဋ္ဌ ဦးအေးသာအောင်သည် ယနေ့မွန်းလွဲ ၁၂ နာရီခွဲတွင် မန္တလေးတိုင်းဒေသကြီးလွှတ်တော်သို့ သွားရောက်ကြည့်ရှုစစ်ဆေးသည်။**(အပေါ်ပုံ)**

**လိုက်လံရှင်းလင်းပြသ**

အမျိုးသားလွှတ်တော်ဒုတိယဥက္ကဋ္ဌအား မန္တလေးတိုင်းဒေသကြီးလွှတ်တော် ဥက္ကဋ္ဌ ဦးအောင်ကျော်ဦး၊ ဒုတိယဥက္ကဋ္ဌ ဒေါက်တာ ခင်မောင်ဌေး၊ တိုင်းဒေသကြီး လွှတ်တော်ကိုယ်စားလှယ်များနှင့် ဌာနဆိုင်ရာတာဝန်ရှိသူများက တိုင်းဒေသကြီး လွှတ်တော်နှင့် စပ်လျဉ်း၍ လိုက်လံရှင်းလင်းပြသသည်။

**ဆွေးနွေးမှာကြား**

ယင်းနောက် တိုင်းဒေသကြီးလွှတ်တော်ဥက္ကဋ္ဌက လုပ်ငန်းဆောင်ရွက်မှုအခြေအနေများကို ရှင်းလင်းတင်ပြရာ အမျိုးသားလွှတ်တော်ဒုတိယဥက္ကဋ္ဌက လိုအပ်သည်များကို ရှင်းလင်းဆွေးနွေးမှာကြားခဲ့ကြောင်း သတင်းရရှိသည်။

**သတင်းစဉ်**

# ရေဝဏ်-ရတနာ Smart District လုပ်ငန်းများ ဆောင်ရွက်ရန် ပဏာမလုပ်ငန်း သဘောတူစာချုပ် ချုပ်ဆို

နေပြည်တော် ဇန်နဝါရီ ၂၀

**ရန်ကုန်တိုင်းဒေသကြီး ဒဂုံမြို့သစ် (ဆိပ်ကမ်း)မြို့နယ်တွင် ရေဝဏ်-ရတနာ Smart District လုပ်ငန်းများ အကောင်အထည်ဖော်ဆောင်ရွက်နိုင်ရန်အတွက် ဆောက်လုပ်ရေးဝန်ကြီးဌာန မြို့ပြနှင့်အိမ်ရာဖွံ့ဖြိုးရေးဦးစီးဌာနနှင့် ရွှေတောင်ဖွံ့ဖြိုးတိုးတက်မှုကုမ္ပဏီ လီမိတက်တို့အကြား ပဏာမသဘောတူညီချက် စာချုပ်ချုပ်ဆိုပွဲအခမ်းအနားကို ယနေ့ ညနေ ၅ နာရီခွဲတွင် ရန်ကုန်မြို့ Pan Pacific Hotal (Ballroom) ၌ ကျင်းပသည်။**

အခမ်းအနားသို့ လျှပ်စစ်နှင့်စွမ်းအင်ဝန်ကြီးဌာန၊ ပြည်ထောင်စုဝန်ကြီး ဦးဝင်းခိုင်၊ ဆောက်လုပ်ရေးဝန်ကြီးဌာန ပြည်ထောင်စုဝန်ကြီး ဦးဟန်ဇော်၊ ဒုတိယဝန်ကြီး ဦးကျော်လင်း၊ ရန်ကုန်တိုင်းဒေသကြီးဝန်ကြီးများ၊ လွှတ်တော်ကိုယ်စားလှယ်များ၊ ဌာနဆိုင်ရာအကြီးအကဲများ၊ အတိုင်ပင်ခံပညာရှင်အဖွဲ့မှ ဥက္ကဋ္ဌနှင့်အဖွဲ့ဝင်များ၊ ကုမ္ပဏီမှဥက္ကဋ္ဌနှင့်ဒါရိုက်တာများ၊ ဖိတ်ကြားထားသူများ တက်ရောက်ကြသည်။

ရှေးဦးစွာ လျှပ်စစ်နှင့်စွမ်းအင်ဝန်ကြီးဌာနမှ ပြည်ထောင်စုဝန်ကြီး ဦးဝင်းခိုင်နှင့် ဆောက်လုပ်ရေးဝန်ကြီးဌာန ပြည်ထောင်စုဝန်ကြီး ဦးဟန်ဇော်တို့က အမှာစကားပြောကြားသည်။

ဆက်လက်၍ မြို့ပြနှင့်အိမ်ရာဖွံ့ဖြိုးရေးဦးစီးဌာန ညွှန်ကြားရေးမှူးချုပ် ဦးမင်းထိန်နှင့် ရွှေတောင်ဖွံ့ဖြိုးတိုးတက်မှုကုမ္ပဏီလီမိတက် Group CEO ဦးအောင်ဇော်နိုင်တို့က ရေဝဏ်-ရတနာ Smart District လုပ်ငန်းများ အကောင်အထည်ဖော် ဆောင်ရွက်ရန် ပဏာမသဘောတူညီချက် စာချုပ်များအား လက်မှတ်ရေးထိုးကြပြီး အပြန်အလှန် လဲလှယ်ကြသည်။

ထို့နောက် ရွှေတောင်ဖွံ့ဖြိုးတိုးတက်မှု ကုမ္ပဏီလီမိတက်ဥက္ကဋ္ဌ ဦးအိုက်ထွန်းက စာချုပ် ချုပ်ဆိုရခြင်းအတွက် ကျေးဇူးတင် ဝမ်းမြောက်စကားပြောကြားသည်။

ယင်းနောက် ရွှေတောင်ဖွံ့ဖြိုးမှု ကုမ္ပဏီလီမိတက် Group CEO ဦးအောင်ဇော်နိုင်က စီမံကိန်းနှင့်ပတ်သက်၍ ရှင်းလင်းတင်ပြသည်။

ယနေ့ကျင်းပသော အခမ်းအနားသည် ရန်ကုန်မြို့တော်ကြီးအား စိမ်းလန်းစိုပြည်၍ နေချင်စဖွယ်ကောင်းသော နိုင်ငံတကာအဆင့်မီ Smart District စီမံကိန်းကို အကောင်အထည် ဖော်ရန်အတွက် Infrastructure လုပ်ငန်းများကို Master Developer မှ ရင်းနှီးမြှုပ်နှံဆောင်ရွက်ရန်၊ ရန်ကုန်မြို့တော်၏ မြို့ပြဖွံ့ဖြိုးမှုအား တစ်ဖက်တစ်လမ်းမှ အထောက်အကူပြုစေရန် အလုပ်အကိုင်အခွင့်အလမ်းများ ပိုမိုဖန်တီးပေးနိုင်သည့် အကျိုးကျေးဇူးများ ရရှိလာမည် ဖြစ်ကြောင်း သိရသည်။

**သတင်းစဉ်**

# အင်ဂျင်နီယာစာတမ်းများကို လက်တွေ့အသုံးချနိုင်မှ တိုးတက်မည်

**ရန်ကုန် ဇန်နဝါရီ ၂၀**

အင်ဂျင်နီယာဆိုင်ရာ နည်းပညာစာတမ်းများကို ဖတ်ကြားရုံနှင့်မပြီးဘဲ လက်တွေ့နယ်ပယ်တွင် လက်တွေ့ကျကျ အသုံးချသွားနိုင်မှ တိုးတက်အောင်မြင်မှုများ ရရှိလိမ့်မည်ဖြစ်ကြောင်း ဆောက်လုပ်ရေးဝန်ကြီးဌာန ဒုတိယဝန်ကြီး ဦးကျော်လင်းက ပြောသည်။

ရန်ကုန်မြို့ လမ်းမတော်မြို့နယ် ခရေပင်လမ်းရှိ မြန်မာနိုင်ငံ အင်ဂျင်နီယာကောင်စီ အဆောက်အအုံ၌ ဇန်နဝါရီ ၁၉ ရက်က မြန်မာနိုင်ငံ အင်ဂျင်နီယာအသင်းမှ ကြီးမှူး၍ နည်းပညာစာတမ်း ဖတ် ပွဲနှင့် Process & Product Show 2018 ဖွင့်ပွဲ အခမ်းအနားကျင်းပစဉ် ဒုတိယဝန်ကြီးက ပြောကြားခဲ့ခြင်းဖြစ်သည်။

“ဒီကနေ့မှာ အင်ဂျင်နီယာဆိုင်ရာ နည်းပညာစာတမ်း ၅၂ စောင်ဖတ်ကြားကြမှာဖြစ်ပါတယ်၊ ဖတ်ကြားတဲ့စာတမ်းတွေကို အသုံးမပြုနိုင်ဘူးဆိုရင် တိုးတက်မှုရရှိမှာမဟုတ်ပါဘူး၊ လက်တွေ့နယ်ပယ်အသီးသီးမှာ အသုံးပြုနိုင်မှ တိုးတက်မှုရရှိနိုင်မှာ ဖြစ်ပါတယ်၊ ကျွန်တော်တို့ဝန်ကြီးဌာနနဲ့ သက်ဆိုင်တဲ့ စာတမ်းတွေကို ဝန်ကြီးဌာနမှာသုံးစွဲနိုင်ဖို့ ဖိတ်ခေါ်သွားမှာ ဖြစ်ပါတယ်”ဟု ဒုတိယဝန်ကြီး ဦးကျော်လင်းက ပြောသည်။

အဆိုပါ အခမ်းအနားတွင် ဆောက်လုပ်ရေးဝန်ကြီးအဖြစ် ခန့်အပ်ရန်လျာထားသည့် မြန်မာနိုင်ငံအင်ဂျင်နီယာအသင်း နာယကတစ်ဦးဖြစ်သော ဦးဟန်ဇော်၊ မြန်မာနိုင်ငံအင်ဂျင်နီယာအသင်းဥက္ကဋ္ဌ ဦးအောင်မြင့်တို့ကလည်း အင်ဂျင်နီယာနည်းပညာများ ဖွံ့ဖြိုးတိုးတက်အောင် ဆောင်ရွက်ရန်တိုက်တွန်းပြောကြားသည်။

မြန်မာနိုင်ငံအင်ဂျင်နီယာအသင်းကြီးကို ၁၉၉၆ ခုနှစ်တွင် စတင်ဖွဲ့စည်းခဲ့ကြောင်း၊ အသင်းဝင်ပေါင်း ၅၀၀၀၀ ကျော်ရှိကြောင်း၊ ဆောက်လုပ်ရေးကဏ္ဍတွင် နိုင်ငံတော်မှ အားထားရသော အသင်းကြီးဖြစ်ကြောင်း၊ အဆိုပါပြပွဲနှင့် စာတမ်းဖတ်ပွဲကို ကျင်းပလာခဲ့သည်မှာ ၁၂ ကြိမ် ရှိပြီဖြစ်ပြီး သုံးရက်ကြာ ပြုလုပ်သွားမည် ဖြစ်ကြောင်း သိရသည်။

**မြင့်မောင်**

## အများအားဖြင့် သာယာမည်

**နေပြည်တော် ဇန်နဝါရီ ၂၀**

နေပြည်တော်၊ ရန်ကုန်မြို့နှင့် မန္တလေးမြို့တို့အနီးတစ်ဝိုက်တွင် ယနေ့ အများအားဖြင့် သာယာမည်။ မနက်ဖြန်အတွက် ခန့်မှန်းချက်မှာ တနင်္သာရီတိုင်းဒေသကြီးတွင် နေရာကွက်ကျား မိုးအနည်းငယ်ရွာနိုင်သည်။ **မိုး/ဇလ**

# နိုင်ငံတော်သစ္စာဖောက်ဖျက် ပုန်ကန်မှုကြီးဟူသည်

မောင်စာဂ

**ယနေ့အချိန်အခါသမယတွင် ကျွန်ုပ်တို့ ပြည်ထောင်စုသမ္မတမြန်မာနိုင်ငံတော်ကြီးသည် တိုင်းရင်းသားပြည်သူအပေါင်းက ရွေးကောက်တင်မြှောက်သော ပြည်သူ့ကိုယ်စားလှယ်များဖြင့် လွှတ်တော်အသီးသီးကို ဖွဲ့စည်းထားရှိသည်။ ပြည်သူ့ကိုယ်စားလှယ်များ ဦးဆောင်ဦးရွက်ပြု၍ နိုင်ငံတော်၏ အချုပ်အခြာအာဏာ သုံးရပ်ဖြစ်သော ဥပဒေပြုရေးအာဏာ၊ အုပ်ချုပ်ရေးအာဏာ၊ တရားစီရင်ရေး အာဏာတို့ကို စနစ်တကျကိုင်တွယ်ကျင့်သုံးပြီး နိုင်ငံတော်ကြီးဘက်စုံဖွံ့ဖြိုးတိုးတက်အောင် ကြိုးပမ်းအားထုတ်ဆောင်ရွက်လျက်ရှိသည်။ တိုင်းရင်းသားအားလုံး၏ စည်းလုံးညီညွတ်မှုဖြင့် နိုင်ငံတော်ကြီး ထာဝရငြိမ်းချမ်းရေးကို ဦးတည်ကြိုးပမ်း တည်ဆောက်လျက်ရှိသည်။**

နိုင်ငံသားတိုင်းသည် နိုင်ငံတော်အပေါ်ကို သစ္စာရှိရပါမည်။ ပြည်သူတွေအပေါ်ကို သစ္စာရှိကြရပါမည်။ နိုင်ငံတော်အပေါ်သစ္စာရှိကြလျှင် ပြည်သူတွေအပေါ်လည်း သစ္စာရှိကြမည်ဖြစ်သည်။ နိုင်ငံတော်အပေါ်သစ္စာမဲ့လျှင် ပြည်သူတွေအပေါ် သစ္စာမဲ့ရာကြပါမည်။ နိုင်ငံတော်အပေါ်သစ္စာမဲ့လျှင် နိုင်ငံတော်ကိုပုန်ကန်ဖို့ ဦးတည်လာတတ်ကြသည်။ နိုင်ငံတော်အပေါ်သစ္စာဖောက်ဖျက်၍ နိုင်ငံတော်အပေါ် ပုန်ကန်မှုကျူးလွန်လာလျှင် နိုင်ငံတော်ကိုသစ္စာဖောက်ဖျက် ပုန်ကန်မှုကြီးဖြင့် တရားစွဲဆိုအပြစ်ပေးခံရနိုင်သည်။ ဤသို့စာကြောမိသဖြင့် နိုင်ငံတော်သစ္စာဖောက်ဖျက်ပုန်ကန်မှုကြီးအကြောင်း အနှစ်ချုပ် မျှဝေပါရစေ။

**နိုင်ငံတော်သစ္စာဖောက်ဖျက်ပုန်ကန်မှု၏အဓိပ္ပာယ်**

နိုင်ငံတော်သစ္စာဖောက်ဖျက်ပုန်ကန်မှု၏ အဓိပ္ပာယ်ကို ရာဇသတ်ကြီးပုဒ်မ ၁၂၁ (၁) တွင် ဤသို့ ပြဋ္ဌာန်းထားပါသည် -

**မည်သူမဆို -**

(က) ပြည်ထောင်စုနိုင်ငံကိုဖြစ်စေ၊ ပြည်ထောင်စုအဖွဲ့ဝင်တစ်ခုခုကိုဖြစ်စေ စစ်မက်ပြိုင်ဆိုင်လျှင် သို့တည်းမဟုတ်

(ခ) ပြည်ထောင်စုနိုင်ငံကိုဖြစ်စေ၊ ပြည်ထောင်စုအဖွဲ့ဝင်တစ်ခုခုကိုဖြစ်စေ၊ စစ်မက်ပြိုင်ဆိုင်ရန် အခြားနိုင်ငံတစ်ခုခုကို သော်လည်းကောင်း၊ လူတစ်ဦးဦးကိုသော်လည်းကောင်း ပြည်ထောင်စုအတွင်း၌ဖြစ်စေ၊ အပ၌ဖြစ်စေ ကူညီလျှင် သို့တည်းမဟုတ်

(ဂ) ထိုသို့စစ်မက်ပြိုင်ဆိုင်ရန် ပြည်ထောင်စုနိုင်ငံအတွင်း၌ဖြစ်စေ၊ အပ၌ဖြစ်စေ လူတစ်ဦးဦးကို လှုံ့ဆော်လျှင် သို့တည်းမဟုတ် လူတစ်ဦးဦးနှင့် ပူးပေါင်းကြံစည်လျှင် သို့တည်းမဟုတ်

(ဃ) ဖွဲ့စည်းအုပ်ချုပ်ပုံ အခြေခံဥပဒေဖြင့် တည်ထောင်ခန့်အပ်သော ပြည်ထောင်စုနိုင်ငံ၏ လုပ်ငန်းအဖွဲ့ကိုသော်လည်းကောင်း၊ ပြည်ထောင်စုအဖွဲ့ဝင်၏ လုပ်ငန်းအဖွဲ့ကိုသော်လည်းကောင်း လက်နက်ဖြင့်ဖြစ်စေ၊ အခြားသောင်းကျန်းသောနည်းလမ်းဖြင့်ဖြစ်စေ ဖြိုဖျက်ရန် အားထုတ်လျှင် သို့တည်းမဟုတ် ဖြိုဖျက်ရန်အခြားနည်းဖြင့် ပြင်ဆင်လျှင် သို့တည်းမဟုတ် ထိုသို့အားထုတ်မှုတွင် ပါဝင်ဆောင်ရွက်လျှင် သို့တည်းမဟုတ် ထိုသို့အားထုတ်မှုနှင့် ပတ်သက်လျှင် သို့တည်းမဟုတ် ထိုသို့အားထုတ်မှုကိုပြုရန်ဖြစ်စေ၊ ထိုသို့အားထုတ်မှုတွင် ပါဝင်ဆောင်ရွက်ရန်ဖြစ်စေ၊ ထိုသို့အားထုတ်မှုနှင့်ပတ်သက်ရန်ဖြစ်စေ ပြည်ထောင်စုနိုင်ငံအတွင်း၌သော်လည်းကောင်း၊ အပ၌သော်လည်းကောင်း လူတစ်ဦးဦးကို လှုံ့ဆော်လျှင် သို့တည်းမဟုတ် လူတစ်ဦးဦးနှင့်ပူးပေါင်းကြံစည်လျှင် ထိုသူသည် နိုင်ငံတော်သစ္စာဖောက်ဖျက်ပုန်ကန်မှုကြီးကို ကျူးလွန်သည်။

> **“နိုင်ငံတော်သစ္စာဖောက်ဖျက်ပုန်ကန်မှုဆိုသည်မှာ ပြည်ထောင်စုနိုင်ငံတော် သို့မဟုတ် ပြည်ထောင်စုအဖွဲ့ကို ဖြိုဖျက်ရန်၊ ပြိုကွဲရန် ကြံစည်ခြင်းပြုလျှင်ပင် ပြစ်မှုမြောက်ကြောင်း ထင်ရှားသည်၊ မူလဥပဒေပြဋ္ဌာန်းခဲ့သည်မှ သမိုင်းကြောင်း တစ်လျှောက်တွင် နိုင်ငံတော်အတွက် လွန်စွာအရေးကြီးသည့် ဥပဒေပြဋ္ဌာန်းချက်တစ်ရပ်ဖြစ်ပြီး ပြစ်မှုကျူးလွန်သူသည် သေဒဏ်ထိုက်သင့်သည်အထိ ကြီးလေးသောပြစ်ဒဏ်ကို ချမှတ်ခြင်းခံရမည်ဖြစ်”**

ပုဒ်မ ၁၂၁ ပါ ပြဋ္ဌာန်းချက်များကို လေ့လာစိစစ်ပါက အပိုဒ်ခွဲ (က) (ခ) (ဂ) နှင့် (ဃ) ဟူ၍ အင်္ဂါရပ် (၄) ရပ်ကိုတွေ့ရှိရသော်လည်း အပိုဒ်ခွဲ (က) (ခ) နှင့် (ဂ) တို့သည် ပြည်ထောင်စုနိုင်ငံကို ဖြစ်စေ၊ ပြည်ထောင်စုအဖွဲ့ဝင်တစ်ခုခုကိုဖြစ်စေ စစ်မက်ပြိုင်ဆိုင်ခြင်း၊ ထိုသို့စစ်မက်ပြိုင်ဆိုင်ရာ အခြားနိုင်ငံတစ်ခုခုကိုသော်လည်းကောင်း၊ လူတစ်ဦးဦးကိုသော်လည်းကောင်း ပြည်ထောင်စုအတွင်း၌ဖြစ်စေ၊ အပ၌ဖြစ်စေ လူတစ်ဦးဦးကိုလှုံ့ဆော်ခြင်း၊ လူတစ်ဦးဦးနှင့်ပူးပေါင်းကြံစည်ခြင်းတို့ ကျူးလွန်ခြင်းအတွက်ပြဋ္ဌာန်းထားခြင်းဖြစ်ပါသည်။ အပိုဒ်ခွဲ (ဃ) သည် ဖွဲ့စည်းအုပ်ချုပ်ပုံ အခြေခံဥပဒေဖြင့် တည်ထောင်ခန့်အပ်သော ပြည်ထောင်စုနိုင်ငံ၏လုပ်ငန်းအဖွဲ့ကိုသော်လည်းကောင်း၊ ပြည်ထောင်စု အဖွဲ့ဝင်၏ လုပ်ငန်းအဖွဲ့ကိုသော်လည်းကောင်း လက်နက်ဖြင့်ဖြစ်စေ၊ အခြားသော သောင်းကျန်းသော နည်းလမ်းဖြင့်ဖြစ်စေ ဖြိုဖျက်ခြင်း၊ အားထုတ်ခြင်း၊ ပြင်ဆင်ခြင်း၊ အားထုတ်မှုတွင်ပါဝင်ခြင်း၊ အားထုတ်မှုနှင့် ပတ်သက်ခြင်းနှင့် ထိုသို့အားထုတ်မှုကိုပြုရန် ဖြစ်စေ၊ အားထုတ်မှုတွင်ပါဝင်ဆောင်ရွက်ရန်ဖြစ်စေ လူတစ်ဦးဦးကို လှုံ့ဆော်ခြင်း၊ တစ်ဦးဦးနှင့်ပူးပေါင်းကြံစည်ခြင်းကို ကျူးလွန်ခြင်းအတွက် ပြဋ္ဌာန်းထားပါသည်။ သို့ဖြစ်၍ အပိုဒ်ခွဲ (က) (ခ) နှင့် (ဂ)ပါ တားမြစ်ချက်များသည် အမျိုးအစားတစ်ခုဖြစ်ပြီး အပိုဒ်ခွဲ (ဃ)ပါ တားမြစ်ချက်က အမျိုးအစားတစ်ခုဖြစ်၍ အမျိုးအစားနှစ်မျိုးနှစ်စားသာ ဖြစ်ကြောင်း တွေ့ရပါသည်။

**ချမှတ်ရမည့်ပြစ်ဒဏ်**

နိုင်ငံတော်သစ္စာဖောက်ဖျက် ပုန်ကန်မှုကြီး ကျူးလွန်သူကို ချမှတ်ရမည့် ပြစ်ဒဏ်နှင့် စပ်လျဉ်း၍ ရာဇသတ်ကြီးဥပဒေတွင် ဤသို့ပြဋ္ဌာန်းထားပါသည်-

ပုဒ်မ ၁၂၂ (၁) မည်သူမဆို ပြည်ထောင်စုသမ္မတမြန်မာနိုင်ငံတော် အတွင်းတွင် နိုင်ငံတော်သစ္စာဖောက်ဖျက် ပုန်ကန်မှုကြီးကို ကျူးလွန်လျှင် သေဒဏ်ဖြစ်စေ၊ ထောင်ဒဏ်နှစ်နှစ်ဆယ်ဖြစ်စေ ချမှတ်ခြင်းခံရမည်။

(၂) ပြည်ထောင်စုသမ္မတမြန်မာနိုင်ငံသားဖြစ်သူသည် သို့မဟုတ် သာမန်အားဖြင့် ပြည်ထောင်စုသမ္မတမြန်မာနိုင်ငံတော်အတွင်းတွင် နေထိုင်သူသည် ပြည်ထောင်စုသမ္မတ မြန်မာနိုင်ငံတော်အပတွင် နိုင်ငံတော်သစ္စာဖောက်ဖျက် ပုန်ကန်မှုကြီးကို ကျူးလွန်လျှင် သေဒဏ်ဖြစ်စေ၊ ထောင်ဒဏ် နှစ် နှစ်ဆယ် ဖြစ်စေ ချမှတ်ခြင်းခံရမည်။

**သမိုင်းကြောင်းဖြစ်စဉ်**

ပြည်ထောင်စုနိုင်ငံကို စစ်မက်ပြိုင်ဆိုင်ရန် လှုံ့ဆော်မှု၊ ကြံစည်မှုကို ကျူးလွန်ကြောင်း ထင်ရှားမြင်သာအောင် တင်ပြရလျှင် ယခုပုဒ်မ ၁၂၁ ဖြစ်ပေါ်ပြဋ္ဌာန်းလာရခြင်း၏ ဥပဒေသမိုင်းကြောင်းကို ရှင်းလင်းတင်ပြရန် လိုအပ်ပါသည်။ ၁၈၆၀ ပြည့်နှစ် အက်ဥပဒေနံပါတ် (၄၅) အိန္ဒိယ ရာဇသတ် ကိုဥပဒေတွင် ပုဒ်မ ၁၂၁ ကို အောက်ပါအတိုင်း ပြဋ္ဌာန်းထားပါသည် -

“အသျှင်ဧကရီဘုရင်မင်းမြတ်ကို စစ်မက်ပြိုင်ဆိုင်ခြင်း၊ စစ်မက်ပြိုင်ဆိုင်ရန် ကြံစည်အားထုတ်ခြင်း၊ စစ်မက်ပြိုင်ဆိုင်ရန် အားပေးကူညီခြင်းအကြောင်း” ဟူ၍ ခေါင်းစီးတပ်လျက် “မည်သူမဆို အသျှင်ဧကရီဘုရင်မင်းမြတ်ကို စစ်မက်ပြိုင်ဆိုင်လျှင်ဖြစ်စေ၊ စစ်မက်ပြိုင်ဆိုင်ရန် အားပေးကူညီလျှင်ဖြစ်စေ ၎င်းသူကို သေဒဏ် (သို့) တစ်သက်ပတ်လုံး တစ်ကျွန်း ပို့ဒဏ်ကို စီရင်ရမည့်အပြင် ၎င်းသူပိုင် ပစ္စည်းအရပ်ရပ်ကိုလည်း သိမ်းယူစေရမည်” ဟု ပြဋ္ဌာန်းထားပါသည်။

အဆိုပါပုဒ်မ ၁၂၁ ၏ ပြဋ္ဌာန်းချက်အောက်တွင် အကျယ်ရှင်းလင်းချက်အနေဖြင့် ဤသို့ ရှင်းလင်းထားသည် -

(က) စစ်မက်ပြိုင်ဆိုင်ခြင်းအမျိုးမျိုးနှင့် စပ်လျဉ်း၍ တိုင်းနိုင်ငံတွင်ပုန်ကန်ခြင်း၊ အခြား တိုင်းနိုင်ငံက စစ်ချီလာခြင်း၊ နိုင်ငံတော်အပတွင် စစ်မက်ပြိုင်ဆိုင်ခြင်းများ ပါဝင်ကြောင်း၊

(ခ) ယခုပုဒ်မအရ ပြစ်မှုမြောက်ရန်အတွက် လူဦးရေကိုကန့်သတ်ထုတ်ဖော်ထားမှုမရှိသည့်အပြင် လက်နက်ခဲယမ်းကိရိယာ၊ တန်ဆာ၊ ဘင်ခရာ၊ အလံများပါလျက် ဦးစီးဦးဆောင်များဖြင့် ပြင်ဆင်ပြုလုပ်ခြင်းနှင့် ထိုသို့ မပါမရှိဘဲ စစ်မက်ကိရိယာ တစ်စုံတစ်ရာမရှိဘဲ အထင်အရှား မတရားသောအကြံအရွယ်အတိုင်း အစီအစဉ် မရှိသော အစုအရုံးများပြုလုပ်ခြင်းတို့သည် ခြားနားခြင်းမရှိ အတူတူပင်ဖြစ်ကြောင်း၊

(ဂ) ယခုပုဒ်မအရပြစ်မှုတွင် -

(၁) လူဦးရေနည်းခြင်းများခြင်းမှာ အထောက်အကြောင်းမဟုတ်ကြောင်း၊

(၂) လူပေါင်း သုံးလေးဦးသည် လူပေါင်းတစ်ရာကဲ့သို့ပင် လူသူလက်နက်စုရုံး ပြင်ဆင်လျက် စစ်မက်ပြိုင်ဆိုင်နိုင်ကြောင်း၊

(၃) စစ်လက်နက်၊ တန်ဆာ၊ ကိရိယာ၊ အလံ၊ ရွှေထီးစသော မင်းမြောက်တန်ဆာများပါမှ ပြစ်မှုမြောက်သည်မဟုတ်ကြောင်း၊

(၄) လူသူလက်နက်စုရုံးသည့်အပြင် ပုန်စားပုန်ကန် တော်လှန်ခြင်းထက် အများ သဘောတူ အကြံအရွယ်တစ်စုံတစ်ရာအတွက် ပြုလုပ်ခြင်းကို ဆိုလိုကြောင်း၊

အထက်ပါ မူလကနဦးပြဋ္ဌာန်းခဲ့သည့် ဥပဒေပုဒ်မ ၁၂၁ ၏ ပြဋ္ဌာန်းချက်အရဆိုပါက စစ်မက် ပြိုင်ဆိုင်ရန်ကြံစည်အားထုတ်သူ၊ အားပေးကူညီသူများအတွက်သာ အပြစ်ပေးနိုင်ပြီး ကြံစည်မှုသက်သက်ဖြင့် အပြစ်မပေးနိုင်သည်ကို တွေ့ရသည်။ ယင်းအချက်ကြောင့် ပူးပေါင်းကြံစည်ခြင်းများကို ပြစ်ဒဏ်စီရင်နိုင်ရေးအတွက် ၁၈၇၀ ပြည့်နှစ်၊ အက်နံပါတ် (၂၇) ပုဒ်မ (၄) အရ ပုဒ်မ ၁၂၁ (က) ကို အောက်ပါအတိုင်း ထည့်သွင်းပြဋ္ဌာန်းပေးခဲ့ပါသည် -

“မည်သူမဆို အင်္ဂလိပ်အစိုးရမင်းတို့ စိုးပိုင်တော်မူသည့် အိန္ဒိယနိုင်ငံတော်အတွင်း သို့မဟုတ် ၎င်းနိုင်ငံတော်အပတွင် ပုဒ်မ ၁၂၁ အရ ပြစ်ဒဏ်ထိုက်သင့်သည့် ပြစ်မှုတစ်မျိုးမျိုးကို ကျူးလွန်ရန်ဖြစ်စေ၊ ပူးပေါင်းကြံစည်လျှင်ဖြစ်စေ အင်္ဂလိပ်မင်းတို့ စိုးပိုင်တော်မူသည့် အိန္ဒိယနိုင်ငံတော်အလုံး သို့မဟုတ် တစ်စိတ်တစ်ဒေသကို အသျှင်ဧကရီဘုရင်မင်းမြတ်ရွှေလက်တော်မှ လွတ်ကင်းစေရန် ပူးပေါင်းကြံစည်လျှင်ဖြစ်စေ၊ အိန္ဒိယအစိုးရမင်းတို့ သို့မဟုတ် အိန္ဒိယနိုင်ငံတော်ဝင်၊ တိုင်းပြည်ဆိုင်ရာ အရပ်ရပ်ဆိုင်ရာ အစိုးရမင်းတို့ကို ရာဇဝတ်ထိုက်သင့်အောင် အနိုင်အထက်ပြုလုပ်အောင် ဟန်ဆောင်၍ ခြိမ်းခြောက်ရန် ပူးပေါင်းကြံစည်လျှင်ဖြစ်စေ ၎င်းသူကို တစ်သက်ပတ်လုံး သို့မဟုတ် တစ်သက်အောက် လျော့နည်းသည့် ကာလအပိုင်းအခြားအတွက် တစ်ကျွန်းပို့ဒဏ်ကိုသော်လည်းကောင်း၊ ဆယ်နှစ်အထိ ချမှတ်နိုင်သည့် ထောင်ဒဏ်တစ်မျိုးမျိုးကို သော်လည်းကောင်း စီရင်စေမည်”

“ရှင်းလင်းဖော်ပြချက်။ ယခုပုဒ်မအရ ပူးပေါင်းကြံစည်မှုမြောက်ရန်အလို့ငှာ ပူးပေါင်းကြံစည်ခြင်းကြောင့် အမှုအရာတစ်စုံတစ်ခုကို ပြုလုပ်မလို သို့မဟုတ် တရားဥပဒေနှင့်မညီ တစ်စုံတစ်ရာ လုပ်ထားစေရန်မလို” ဟူ၍ ပြဋ္ဌာန်းခဲ့ပါသည်။

**သီးခြားဥပဒေဖြင့်ပြဋ္ဌာန်းခြင်း**

မြန်မာနိုင်ငံ လွတ်လပ်ရေးရပြီးသည့်အခါ ၁၉၄၈ ခုနှစ်၊ နိုင်ငံတော်သစ္စာဖောက်ဖျက်ပုန်ကန်မှုကြီး အက်ဥပဒေ (၁၉၄၈ ခုနှစ်၊ အက်ဥပဒေ အမှတ် ၁၄) ကို သီးခြားပြဋ္ဌာန်းခဲ့ကြောင်း တွေ့ရသည်။

“နိုင်ငံတော်သစ္စာဖောက်ဖျက်ပုန်ကန်ခြင်းပြစ်မှုကို အဓိပ္ပာယ်ရှင်းလင်းဖော်ပြ၍ ထိုပြစ်မှုကျူးလွန်သူများအတွက် သို့တည်းမဟုတ် ကြံရာပါများအတွက် အပြစ်ဒဏ်ပြဋ္ဌာန်းရန် လိုအပ်သည်ဖြစ်သောကြောင့် အောက်ပါအတိုင်း အက်ဥပဒေအဖြစ်ပြဋ္ဌာန်းလိုက်သည် -

၁။ ဤအက်ဥပဒေကို နိုင်ငံတော်သစ္စာဖောက်ဖျက်ပုန်ကုန်မှုကြီးအက်ဥပဒေ ဟု ခေါ်ရမည်။

၂။ မည်သူမဆို -

(က) ပြည်ထောင်စုကိုဖြစ်စေ၊ ပြည်ထောင်စုအဖွဲ့ဝင် တစ်ခုခုကိုဖြစ်စေ စစ်မက်ပြိုင်ဆိုင်လျှင် သို့တည်းမဟုတ်

(ခ) ပြည်ထောင်စုကိုဖြစ်စေ၊ ပြည်ထောင်စုအဖွဲ့ဝင်တစ်ခုခုကိုဖြစ်စေ စစ်မက်ပြိုင်ဆိုင်ရန် အခြားနိုင်ငံတစ်ခုခုကိုသော် လည်းကောင်း၊ လူတစ်ဦးဦးကိုသော်လည်းကောင်း ကူညီလျှင် သို့တည်းမဟုတ်

(ဂ) ယင်းသို့စစ်မက်ပြိုင်ဆိုင်ရန် ပြည်ထောင်စုအတွင်း၌သော်လည်းကောင်း၊ ပြည်ပ၌သော်လည်းကောင်း လူတစ်ဦးဦးကိုလှုံ့ဆော်လျှင်၊ သို့တည်းမဟုတ် လူတစ်ဦးဦးနှင့်ပူးပေါင်းကြံစည်လျှင် သို့တည်းမဟုတ်

(ဃ) ဖွဲ့စည်းအုပ်ချုပ်ပုံအခြေခံဥပဒေဖြင့် တည်ထောင်ခန့်အပ်သော ပြည်ထောင်စုနိုင်ငံ၏ လုပ်ငန်းအဖွဲ့များကိုသော်လည်းကောင်း၊ ပြည်ထောင်စုအဖွဲ့ဝင်၏ လုပ်ငန်းအဖွဲ့ကို သော်လည်းကောင်း လက်နက်ဖြင့်ဖြစ်စေ၊ အခြားသောင်းကျန်းသောနည်းလမ်းဖြင့်ဖြစ်စေ၊ ဖြိုဖျက်ရန် ကြံစည်အားထုတ်လျှင် သို့တည်းမဟုတ် အခြားနည်းဖြင့် ပြင်ဆင်ခြင်းပြုလျှင် သို့တည်းမဟုတ် ယင်းသို့အားထုတ်မှုတွင် ပါဝင်ဆောင်ရွက်လျှင် သို့တည်းမဟုတ် ယင်းသို့ အားထုတ်မှုနှင့်ပတ်သက်လျှင် သို့တည်းမဟုတ် ယင်းသို့ကြံစည်အားထုတ်မှုကို ပြုရန်ဖြစ်စေ၊ ယင်းသို့ ကြံစည်အားထုတ်မှုတွင် ပါဝင်ဆောင်ရွက်ရန်ဖြစ်စေ၊ ယင်းသို့ကြံစည်အားထုတ်မှုနှင့် ပတ်သက်ရန်ဖြစ်စေ၊ ပြည်ထောင်စုအတွင်း၌ သော်လည်းကောင်း၊ ပြည်ပ၌သော် လည်းကောင်း လူတစ်ဦးဦးကိုလှုံ့ဆော်လျှင် သို့တည်းမဟုတ် လူတစ်ဦးဦးနှင့် ပူးပေါင်းကြံစည်လျှင် ထိုသူသည် နိုင်ငံတော်သစ္စာဖောက်ဖျက်ပုန်ကန်ခြင်း ပြစ်မှုကြီးကို ကျူးလွန်သည်။

၃။ (၁) မည်သူမဆို ပြည်ထောင်စုအတွင်းတွင် နိုင်ငံတော် သစ္စာဖောက်ဖျက်ပုန်ကန်ခြင်း ပြစ်မှုကြီးကိုကျူးလွန်လျှင် သေဒဏ်စီရင်ခြင်းခံရမည်။

(၂) ပြည်ထောင်စုနိုင်ငံသားဖြစ်သူ သို့တည်းမဟုတ် ယေဘုယျအားဖြင့် ပြည်ထောင်စုအတွင်းတွင် နေထိုင်သူတစ်ဦးတစ်ယောက်သည် ပြည်ထောင်စုပြင်ပတွင် နိုင်ငံတော်သစ္စာဖောက်ဖျက်ပုန်ကန်လျှင် သေဒဏ်စီရင်ခြင်းခံရမည်။

**ရာဇသတ်ကြီးဥပဒေထဲတွင်ပြန်လည်ထည့်သွင်းခြင်း**

နိုင်ငံတော် သစ္စာဖောက်ဖျက်ပုန်ကန်မှုကြီးနှင့် စပ်လျဉ်း၍ ၁၉၄၈ ခုနှစ် အက်ဥပဒေအမှတ် ၁၄ အရ ဥပဒေတစ်ရပ်အဖြစ် သီးခြားပြဋ္ဌာန်းထားခဲ့ရာမှ ၁၉၅၀ ပြည့်နှစ် အက်ဥပဒေ အမှတ် ၂၀ ဖြင့် ရာဇသတ်ကြီး ဥပဒေထဲတွင် ပြန်လည်ထည့်သွင်းပြဋ္ဌာန်းခဲ့ခြင်းဖြစ်သည်။

အချုပ်အားဖြင့်ဆိုရလျှင် နိုင်ငံတော်သစ္စာဖောက်ဖျက်ပုန်ကန်မှုဆိုသည်မှာ ပြည်ထောင်စုနိုင်ငံတော် သို့မဟုတ် ပြည်ထောင်စုအဖွဲ့ကို ဖြိုဖျက်ရန်၊ ပြိုကွဲရန် ကြံစည်ခြင်းပြုလျှင်ပင် ပြစ်မှုမြောက်ကြောင်း ထင်ရှားသည်။ မူလဥပဒေပြဋ္ဌာန်းခဲ့သည်မှ သမိုင်းကြောင်းတစ်လျှောက်တွင် နိုင်ငံတော်အတွက် လွန်စွာအရေးကြီးသည့် ဥပဒေပြဋ္ဌာန်းချက်တစ်ရပ်ဖြစ်ပြီး ပြစ်မှုကျူးလွန်သူသည် သေဒဏ်ထိုက်သင့်သည် အထိ ကြီးလေးသောပြစ်ဒဏ်ကို ချမှတ်ခြင်းခံရမည်ဖြစ်သည်။

သို့ဖြစ်၍ နိုင်ငံတော်သစ္စာဖောက်ဖျက်ပုန်ကန်ရန် စိတ်ဖြင့်ပင် ကြံစည်မှု မပြုသင့်ပါကြောင်းနှင့် နိုင်ငံတော်၏ ကျေးဇူးသစ္စာကို စောင့်သိရိုသေ၍ ဥပဒေကို လေးစားလိုက်နာကြရန် လွန်စွာအရေးကြီးပါကြောင်း ဖော်ပြလိုက်ပါရစေ။

နိုင်ငံတော်၏ကျေးဇူးသစ္စာကို အစဉ်စောင့်သိရိုသေ၍ နိုင်ငံတော်နှင့် ပြည်သူတို့၏အကျိုးကို ထာဝစဉ်ဦးတည်ကြိုးပမ်းဆောင်ရွက်နိုင်ကြပါစေ။ ။

### မွန်ဟသာ်ာ ယိမ်းအက

သာသနာရေးနှင့် ယဉ်ကျေးမှုဝန်ကြီးဌာန အနုပညာဦးစီးဌာနမှ အနုပညာရှင်များက မွန်ဟသာ်ာယိမ်းအကဖြင့် ကပြဖျော်ဖြေစဉ်။

သတင်းစဉ်

### ကရင်တိုင်းရင်းသား ရိုးရာ ဒုံးအက

သာသနာရေးနှင့် ယဉ်ကျေးမှုဝန်ကြီးဌာန အနုပညာဦးစီးဌာနမှ အနုပညာရှင်များက ကရင်တိုင်းရင်းသားရိုးရာဒုံးအကဖြင့် ကပြဖျော်ဖြေစဉ်။

သတင်းစဉ်

# အကပဒေသာ ဖျော်ဖြေတင်ဆက်မှုများကို အခမဲ့လာရောက်ကြည့်ရှုနိုင်

▲ *ကျောဖုံးမှ*

ရုပ်သေး အစီအစဉ် (သူငယ်တော်၊ ဦးရွှေရိုး + ဒေါ်မိုး၊ ရုပ်သေးနှစ်ပါးသွားအက)၊ ခေတ်ပြောစုံတွဲ ယိမ်းအက၊ ပြည်ထောင်စုအင်အား ယိမ်းအက၊ ခုနစ်ထွေအက၊ ကရင်တိုင်းရင်းသားရိုးရာဒုံးအက၊ တူနှစ်သွယ်နှစ်ပါးသွားအက၊ ရခိုင်တိုင်းရင်းသားအက၊ ရှမ်းလက်ဖက်ခူး ယိမ်းအက၊ အငြိမ့်အစီအစဉ် (ရှေ့ထွက် မင်းသမီး-ခိုင်ဇာဖြိုး၊ ခေါင်းဆောင် မင်းသမီး - စန်းနီလာဝင်း)၊ လူရွှင်တော်များ- ကုလားမ၊ ငွေတိုး၊ စာကလေး၊ လမုန့်)တို့က တေးသံသာများဖြင့် သီဆိုကပြဖျော်ဖြေကြသည်။

ယခုလို ပဒေသာအက ဖျော်ဖြေတင်ဆက်မှုများကို အမျိုးသားအထိမ်းအမှတ်ဥယျာဉ် (နေပြည်တော်)၌ လစဉ် သီဆိုကပြ ဖျော်ဖြေတင်ဆက်ပေးသွားမည်ဖြစ်ကြောင်း သိရသည်။ အကပဒေသာ ဖျော်ဖြေတင်ဆက်မှုများကို အခမဲ့လာရောက်ကြည့်ရှုနိုင်ပြီး လာရောက်ကြည့်ရှုကြသူများအား သွားလာရေးအဆင်ပြေစေရန် နေပြည်တော်ကောင်စီ၏ အစီအစဉ်ဖြင့် အမျိုးသားအထိမ်းအမှတ်ဥယျာဉ်(နေပြည်တော်)သို့ မော်တော်ယာဉ်များ ပြေးဆွဲပေးလျက်ရှိကြောင်း သိရသည်။

သာသနာရေးနှင့် ယဉ်ကျေးမှုဝန်ကြီးဌာန အနုပညာဦးစီးဌာနမှ အနုပညာရှင်များက ရုပ်သေး ဇော်ဂျီအကဖြင့် ကပြဖျော်ဖြေစဉ်။ သတင်းစဉ်

အမျိုးသားအထိမ်းအမှတ်ဥယျာဉ် နေပြည်တော်သို့ ဝင်ရောက်လေ့လာလိုကြသည့် ဝန်ထမ်းများ၊ ကျောင်းသားကျောင်းသူများ၊ ပရဟိတကျောင်းများမှ လူငယ်များနှင့် ကလေးငယ်များအား ပုံမှန်ဝင်ကြေး လူကြီး ၁၀၀၀ ကျပ်နှင့် ကလေး ၅၀၀ ကျပ် သတ်မှတ်ထားသော်လည်း ယနေ့တွင် ၅၀ ရာခိုင်နှုန်း လျှော့ချပေးထားကြောင်း သိရသည်။

ယင်းဖျော်ဖြေပွဲသို့ ဌာနဆိုင်ရာအကြီးအကဲများ၊ ဝန်ကြီးဌာနများမှ ဝန်ထမ်းများ၊ ရေဆင်းသစ်တောတက္ကသိုလ်မှ ကျောင်းသား ကျောင်းသူများ၊ နေပြည်တော်ကောင်စီနယ်မြေအတွင်းရှိ မြို့နယ်များမှ ပြည်သူများနှင့် အနယ်နယ်အရပ်ရပ်မှ ခရီးသွားပြည်သူများ တက်ရောက်အားပေး ကြည့်ရှုကြသည်။ **သတင်းစဉ်**

သာသနာရေးနှင့် ယဉ်ကျေးမှုဝန်ကြီးဌာန အနုပညာဦးစီးဌာနမှ အနုပညာရှင်များက ချင်းတိုင်းရင်းသားရိုးရာ ဝါးညှပ်အကဖြင့် ကပြဖျော်ဖြေစဉ်။ သတင်းစဉ်

အနယ်နယ်အရပ်ရပ်မှ ပြည်သူများကလည်း တဖွဲဖွဲဖြင့် လာရောက်ကြည့်ရှုအားပေးလျက်ရှိစဉ်။ ဓာတ်ပုံ-ကျော်သူဝင်း

သာသနာရေးနှင့် ယဉ်ကျေးမှုဝန်ကြီး ဌာန အနုပညာဦးစီးဌာနမှ အနုပညာရှင်များက နှစ်ပါးသွားအကဖြင့် ကပြဖျော်ဖြေစဉ်။ သတင်းစဉ်

# နှစ်(၇၀)ပြည့် လွတ်လပ်ရေးနေ့ ကမ္ဘာ့ခေါင်းဆောင်များက ဝမ်းမြောက်ကြောင်း သဝဏ်လွှာပေးပို့

နေပြည်တော် ဇန်နဝါရီ ၂၀

**၂၀၁၈ ခုနှစ် ဇန်နဝါရီလ ၄ ရက်နေ့တွင်ကျရောက်သည့် ပြည်ထောင်စုသမ္မတ မြန်မာနိုင်ငံတော်၏ နှစ် (၇၀)ပြည့် လွတ်လပ်ရေးနေ့ အခါသမယတွင် ကမ္ဘာ့နိုင်ငံအသီးသီးမှ နိုင်ငံ့အကြီးအကဲများက ပြည်ထောင်စုသမ္မတ မြန်မာနိုင်ငံတော် နိုင်ငံတော်သမ္မတ ဦးထင်ကျော်နှင့် နိုင်ငံတော်၏ အတိုင်ပင်ခံပုဂ္ဂိုလ် ဒေါ်အောင်ဆန်းစုကြည်တို့ထံသို့ ဝမ်းမြောက်ကြောင်း သဝဏ်လွှာများ ဆက်လက်ပေးပို့လျက်ရှိကြသည်။**

**စပိန်နိုင်ငံ**

ပြည်ထောင်စုသမ္မတ မြန်မာနိုင်ငံတော်၏ နှစ်(၇၀)ပြည့် လွတ်လပ်ရေးနေ့ အခါသမယတွင် ပြည်ထောင်စုသမ္မတ မြန်မာနိုင်ငံတော် နိုင်ငံတော်သမ္မတ ဦးထင်ကျော်ထံသို့ စပိန်နိုင်ငံ ဘုရင် ဖီလစ်ပီက ဂုဏ်ယူဝမ်းမြောက်ကြောင်း သဝဏ်လွှာပေးပို့သည်။

အဆိုပါ သဝဏ်လွှာတွင် ၂၀၁၈ ခုနှစ် ဇန်နဝါရီလ ၄ ရက်နေ့တွင် ကျရောက်သည့် ပြည်ထောင်စုသမ္မတ မြန်မာနိုင်ငံတော်၏ နှစ် (၇၀)ပြည့် လွတ်လပ်ရေးနေ့ အချိန်အခါသမယတွင် စပိန်အစိုးရနှင့် ပြည်သူများကိုယ်စား အဆွေတော်ထံသို့ ဝမ်းမြောက်ကြောင်း သဝဏ်လွှာပေးပို့ပါသည်။

အဆွေတော် ကျန်းမာရွှင်လန်း ဘဝင်မနွမ်းဘဲ ကာယသုခ ဉာဏသုခအပေါင်းနှင့် ပြည့်စုံပါစေကြောင်းနှင့် ရင်းနှီးဖော်ရွေသော မြန်မာပြည်သူများ ငြိမ်းချမ်းသာယာဝပြောပါစေရန် ဆန္ဒမွန်ကောင်း တောင်းလိုက်ပါကြောင်း ဖော်ပြပါရှိသည်။

**ပေါ်တူဂီသမ္မတနိုင်ငံ**

ပြည်ထောင်စုသမ္မတ မြန်မာနိုင်ငံတော်၏ နှစ်(၇၀)ပြည့် လွတ်လပ်ရေးနေ့ အခါသမယတွင် ပြည်ထောင်စုသမ္မတ မြန်မာနိုင်ငံတော် နိုင်ငံတော်သမ္မတ ဦးထင်ကျော်ထံသို့ ပေါ်တူဂီသမ္မတနိုင်ငံ သမ္မတ မစ္စတာ မာဆယ်လို ဟယ်ဘယ်လို ဂျက်ဆိုဆာက ဂုဏ်ယူဝမ်းမြောက်ကြောင်း သဝဏ်လွှာပေးပို့သည်။

အဆိုပါ သဝဏ်လွှာတွင် ၂၀၁၈ ခုနှစ် ဇန်နဝါရီလ ၄ ရက်နေ့တွင် ကျရောက်သည့် ပြည်ထောင်စုသမ္မတ မြန်မာနိုင်ငံတော်၏ နှစ်(၇၀)ပြည့် လွတ်လပ်ရေးနေ့ အချိန်အခါသမယတွင် အဆွေတော်ထံသို့ ဝမ်းမြောက်ကြောင်း သဝဏ်လွှာပေးပို့ပါသည်။

အဆွေတော် စိတ်လက်ရွှင်လန်းဝမ်းမြောက်၍ မြန်မာပြည်သူများ တိုးတက်ပြီး ပြည့်စုံကြွယ်ဝပါစေရန် ဆုမွန်ကောင်းတောင်းပါသည်ဟု ဖော်ပြပါရှိပါသည်။

**ဟန်ဂေရီနိုင်ငံ**

ပြည်ထောင်စုသမ္မတ မြန်မာနိုင်ငံတော်၏ နှစ်(၇၀)ပြည့် လွတ်လပ်ရေးနေ့ အခါသမယတွင် နိုင်ငံတော်၏ အတိုင်ပင်ခံပုဂ္ဂိုလ်၊ နိုင်ငံခြားရေးဝန်ကြီးဌာန ပြည်ထောင်စုဝန်ကြီး ဒေါ်အောင်ဆန်းစုကြည်ထံသို့ ဟန်ဂေရီနိုင်ငံ နိုင်ငံခြားရေးနှင့် ကုန်သွယ်ရေးဝန်ကြီး မစ္စတာ ပီတာ စီယာတိုက ဂုဏ်ယူဝမ်းမြောက်ကြောင်း သဝဏ်လွှာပေးပို့သည်။

အဆိုပါ သဝဏ်လွှာတွင် ပြည်ထောင်စုသမ္မတ မြန်မာနိုင်ငံတော်၏ နှစ် (၇၀) ပြည့် လွတ်လပ်ရေးနေ့ အချိန်အခါသမယတွင် နှစ်သက်ရွှင်လန်းဝမ်းမြောက်စွာဖြင့် အဆွေတော်ထံသို့ သဝဏ်လွှာပေးပို့ပါသည်။

အရှေ့တောင်အာရှတွင် မြန်မာနိုင်ငံသည် ဟန်ဂေရီနိုင်ငံအတွက် ယုံကြည်စိတ်ချရသော မိတ်ဆွေနိုင်ငံတစ်နိုင်ငံဖြစ်သလို အရေးကြီးသော မိတ်ဖက်နိုင်ငံ တစ်နိုင်ငံလည်း ဖြစ်ပါကြောင်း၊ လွန်ခဲ့သောနိုဝင်ဘာလက နေပြည်တော်သို့ ချစ်ကြည်ရေးခရီးလာရောက်ပြီး အဆွေတော်နှင့် တွေ့ဆုံဆွေးနွေးမှုများပြုလုပ်ခဲ့သည့် နှစ်ပြည်ထောင် ခရီးစဉ်သည် နှစ်နိုင်ငံ ပူးပေါင်းဆောင်ရွက်မှုများ ဆက်လက်တိုးတက်လာရန် အထောက်အပံ့ကောင်းဖြစ်မည်ဟု ယုံကြည်ပါကြောင်း၊ နှစ်နိုင်ငံ အကျိုးများစေရေး အပြည်ပြည်ဆိုင်ရာနှင့် နှစ်နိုင်ငံအရေးများ ဆွေးနွေးမှုများပြုလုပ်နိုင်ရန် အဆွေတော်ကို ဘူဒါပက်မှ ကြိုဆိုပါကြောင်းစသည်ဖြင့် ဟန်ဂေရီနိုင်ငံက ပေးပို့သော သဝဏ်လွှာတွင် ဖော်ပြပါရှိပါသည်။

နိုင်ငံတော်၏ အဆင့်မြင့်ဆုံးတာဝန်များကို ထမ်းဆောင်နေသည့် အဆွေတော် အနေဖြင့် ကာယသုခ၊ ဉာဏသုခ နှစ်ဖြာသော သုခအပေါင်းနှင့်ပြည့်စုံပါစေရန် ဆန္ဒမွန်ကောင်း တောင်းလိုက်ပါသည်ဟု ဆက်လက်ဖော်ပြထားပါသည်။

**ဖိလစ်ပိုင်သမ္မတနိုင်ငံ**

ပြည်ထောင်စုသမ္မတ မြန်မာနိုင်ငံတော်၏ နှစ်( ၇၀)ပြည့် လွတ်လပ်ရေးနေ့ အခါသမယတွင် နိုင်ငံတော်၏ အတိုင်ပင်ခံပုဂ္ဂိုလ်၊ နိုင်ငံခြားရေးဝန်ကြီးဌာန ပြည်ထောင်စုဝန်ကြီး ဒေါ်အောင်ဆန်းစုကြည်ထံသို့ ဖိလစ်ပိုင်သမ္မတနိုင်ငံ နိုင်ငံခြားရေးဝန်ကြီး မစ္စတာ အာလန်ပီတာအက်စ် ကာရက်တာနိုက ဂုဏ်ယူဝမ်းမြောက်ကြောင်း သဝဏ်လွှာပေးပို့သည်။

အဆိုပါသဝဏ်လွှာတွင် မြန်မာနိုင်ငံတော်၏ လွတ်လပ်ရေးနေ့တွင် ဖိလစ်ပိုင်ပြည်သူများနှင့်တကွ ကျွန်ုပ်က ဂုဏ်ယူဝမ်းမြောက်ကြောင်း သဝဏ်လွှာပေးပို့အပ်ပါသည်။ ဖွံ့ဖြိုးတိုးတက်မှုနှင့် အောင်မြင်မှုပိုမိုရရှိရေးအတွက် ကျွန်ုပ်တို့ နှစ်နိုင်ငံ လက်တွဲဆောင်ရွက်မှုများကို အမှီပြုလျက် များစွာသော နယ်ပယ်ကဏ္ဍများတွင် နှစ်နိုင်ငံ ပူးပေါင်းမှုအားဖြင့် ကျွန်ုပ်တို့ နှစ်နိုင်ငံနှင့် ပြည်သူများ၏ နွေးထွေးသည့် ချစ်ခင်ရင်းနှီးမှုကို ဆက်လက်ဆောင်ကြဉ်းပေးနိုင်လိမ့်မည်ဟု ယုံကြည်မိပါသည်။ အဓိပ္ပာယ်ပြည့်ဝသည့် ကျွန်ုပ်တို့ နှစ်နိုင်ငံပြည်သူများ၏ အပြန်အလှန်အကျိုးစီးပွားဖြစ်ထွန်းစေပြီး နှစ်နိုင်ငံဆက်ဆံရေးကို ပိုမိုခိုင်မာစေမည့် အဓိပ္ပာယ်ပြည့်ဝသည့် ကြိုးစားအားထုတ်မှုများကို ကျွန်ုပ်က ဆက်လက်အားပေး ထောက်ခံသွားမည်ဖြစ်ကြောင်း အဆွေတော်အား အလေးအနက်ပြောကြားလိုပါသည်ဟူ၍ ဖော်ပြထားပါသည်။

*(ဆက်လက်ဖော်ပြပါမည်)*

# ရှမ်းပြည်နယ်အရှေ့ပိုင်း အခြေခံစာတတ်မြောက်ရေးလုပ်ငန်း ရက်ပေါင်း ၄၀ အတွင်း အကောင်အထည်ဖော် ဆောင်ရွက်မည်

**နေပြည်တော် ဇန်နဝါရီ ၂၀**

၂၀၁၈ ခုနှစ် ရှမ်းပြည်နယ်အရှေ့ပိုင်း အခြေခံစာတတ်မြောက်ရေးလုပ်ငန်း ဖွင့်ပွဲ အခမ်းအနားကို ဇန်နဝါရီ ၁၉ ရက် မွန်းလွဲ ၂ နာရီက ကျိုင်းတုံမြို့ မြို့တော်ခန်းမ၌ ကျင်းပသည်။ **(ယာပုံ)**

ရှေးဦးစွာ ရှမ်းပြည်နယ်ဝန်ကြီးချုပ် ဒေါက်တာလင်းထွဋ်က အဖွင့်အမှာစကား ပြောကြားသည်။

**မူလတန်းပညာသင်ယူပြီးမြောက်ရေး အလေးထားဆောင်ရွက်**

ထို့နောက် ပညာရေးဝန်ကြီးဌာန ပြည်ထောင်စုဝန်ကြီး ဒေါက်တာမျိုးသိမ်းကြီးက ၁၉၆၄ ခုနှစ်က စတင်ခဲ့သော ပြည်သူလူထုကို အခြေပြုသည့် စာတတ်မြောက်ရေး လှုပ်ရှားမှုအား ခေတ်အဆက်ဆက် အလေးထားဆောင်ရွက်ခဲ့ကြပါကြောင်း၊ ၁၉၇၁ ခုနှစ်နှင့် ၁၉၈၃ ခုနှစ်များတွင် ကုလသမဂ္ဂလက်အောက်ခံ ယူနက်စကိုအဖွဲ့ကြီးက ချီးမြှင့်ခဲ့သော မိုဟာမက်ရီဇာပါလာဗီဆု နိုမာဆုများသည် မြန်မာနိုင်ငံ စာတတ်မြောက်ရေးလုပ်ငန်းတွင် ပြည်သူနှင့်အတူ ပူးပေါင်းလက်တွဲ ဆောင်ရွက်ခဲ့မှုကြောင့် ရရှိခဲ့သော အောင်မြင်မှုမှတ်တမ်းများဖြစ်ပါကြောင်း၊ ကျောင်းနေအရွယ်ကလေးတိုင်း ကျောင်းနေရေး၊ မူလတန်းပညာသင်ယူနေသူအားလုံး မူလတန်းပညာသင်ယူပြီးမြောက်ရေး အလေးထားဆောင်ရွက်နေပါကြောင်း၊ အကြောင်းအမျိုးမျိုးကြောင့် ကျောင်းမနေဖူးသူများ၊ ကျောင်းနေအရွယ်လွန်သူများ၊ သက်ကြီးစာမတတ်သူများ အတွက် အခြေခံစာတတ်မြောက်ရေးလုပ်ငန်းနှင့် စဉ်ဆက်ပညာရေးလုပ်ငန်းများကို ကျောင်းပြင်ပ ပညာရေးလုပ်ငန်းစဉ်တစ်ခုအနေဖြင့် တိုင်းဒေသကြီး၊ ပြည်နယ် အစိုးရ အဖွဲ့များနှင့် ပူးပေါင်းဆောင်ရွက်လျက်ရှိပါကြောင်း၊ ၂၀၁၄ ခုနှစ် သန်းခေါင်စာရင်းအရ မြန်မာနိုင်ငံ လူဦးရေ၏ ၁၀ ဒသမ ၅ ရာခိုင်နှုန်းသည် စာမတတ်သူများဖြစ်ကြပြီး ရှမ်းပြည်နယ်အတွင်း အကြောင်းအမျိုးမျိုးကြောင့် အခြေခံစာမတတ်မြောက်သူ ၃၅ ဒသမ ၄ ရာခိုင်နှုန်းရှိနေပါကြောင်း၊ ယခု အခြေခံစာတတ်မြောက်ရေးလုပ်ငန်း ဆောင်ရွက်မည့် ကျိုင်းတုံခရိုင် မြို့ပြ၊ ကျေးလက် စာတတ်မြောက်မှုရာခိုင်နှုန်းမှာ မြို့ပြတွင် ၇၄ ဒသမ ၆ နှင့် ကျေးလက်တွင် ၂၉ ဒသမ ၈ ဖြစ်ပြီး မိုင်းဖြတ်ခရိုင်တွင် မြို့ပြ ၆၄ ဒသမ ၉ နှင့် ကျေးလက်တွင် ၃၃ ဒသမ ၁ ရာခိုင်နှုန်းရှိပါကြောင်း၊ ပညာရေးဝန်ကြီးဌာန မှတ်တမ်းများအရ ရှမ်းပြည်နယ်အရှေ့ပိုင်း အခြေခံပညာကဏ္ဍတွင် ၂၀၀၆-၂၀၀၇ ပညာသင်နှစ်၌ သူငယ်တန်းကျောင်းသား ၁၀၀၀ တက်ရောက်ပါက ၂၀၁၆-၂၀၁၇ ပညာသင်နှစ်တွင် Grade-11 သို့ ၁၆၆ ဦးခန့်သာ ရောက်ရှိကြပြီး ၂၈ ဦးနှုန်းခန့် အောင်မြင်သဖြင့် ၁၀၀၀ တွင် ငါးယောက်နှုန်းသာ တက္ကသိုလ်ဝင်စာမေးပွဲ အောင်မြင်သည်ကို တွေ့မြင်ရပါကြောင်း၊ ဘက်စုံလွှမ်းခြုံနိုင်သော ပညာရေးကဏ္ဍလေ့လာသုံးသပ်ရေးလုပ်ငန်း(CESR) အစီရင်ခံစာအရ မြန်မာနိုင်ငံတွင် ကျောင်းနေအရွယ် ကလေးငယ်ပေါင်း ၂ ဒသမ ၇ သန်းသည် အခြေခံပညာကျောင်းထွက်သွားကြသူများဖြစ်ပါကြောင်း ၊ ဤအခြေအနေများကြောင့် ၂၀၁၆ ခုနှစ် စက်တင်ဘာလတွင် ကျောင်းပြင်ပနှင့် တစ်သက်တာပညာရေးဦးစီးဌာနကို ဖွဲ့စည်း၍ အခြေခံ စာတတ်မြောက်ရေးလုပ်ငန်းများကို တိုးချဲ့အကောင်အထည်ဖော် ဆောင်ရွက်နေပါကြောင်း၊ ယခင် နွေရာသီကာလက ဧပြီလနှင့် မေလတွင်သာ တစ်နှစ်လျှင် တစ်ကြိမ် ဆောင်ရွက်နိုင်ခဲ့သော်လည်း ယခုအခါတွင် တစ်နှစ်ပတ်လုံး အခြေခံစာတတ်မြောက်ရေးလုပ်ငန်းများကို ဆောင်ရွက်နေပါကြောင်း၊ ယခု ၂၀၁၈ ခုနှစ် နှစ်စတွင် ရှမ်းပြည်နယ်အရှေ့ပိုင်း ကျိုင်းတုံခရိုင်နှင့် မိုင်းဖြတ်ခရိုင်အတွင်းရှိ မြို့နယ် ခုနစ်မြို့နယ်တွင် သင်ယူသူ ၂၁၈၀ ကျော်အား နည်းပြ၊ ကြီးကြပ် ၃၈၈ ဦးတို့က ဇန်နဝါရီ ၂၀ ရက်မှစ၍ ရက်ပေါင်း ၄၀ အတွင်း တစ်ရက်လျှင် ပျမ်းမျှ သင်ယူချိန် သုံးနာရီနှုန်းဖြင့် နာရီပေါင်း ၁၂၀ ကြာ အခြေခံစာတတ်မြောက်ရေးလုပ်ငန်းကို သင်တန်းတက်ပြီးသည့် ဒေသခံလုပ်အားပေး ပြည်သူများ၊ အခြေခံပညာ ဆရာ ဆရာမများ၊ ရပ်မိရပ်ဖများ၏ ပူးပေါင်းမှုဖြင့် အကောင်အထည်ဖော်ဆောင်ရွက်သွားမည်ဖြစ်ပါကြောင်း ပြောကြားသည်။

ဆက်လက်၍ ကျောင်းပြင်ပနှင့် တစ်သက်တာပညာရေးဦးစီးဌာန ဒုတိယ ညွှန်ကြားရေးမှူးချုပ်(ပညာ) ဒေါက်တာဇော်ဝင်းက အခြေခံစာတတ်မြောက်ရေး လုပ်ငန်းနှင့် စပ်လျဉ်း၍ ရှင်းလင်းတင်ပြသည်။

**အားကစားပစ္စည်းများ ပေးအပ်လှူဒါန်း**

ယင်းနောက် ရှမ်းပြည်နယ် လူမှုရေးဝန်ကြီး ဒေါက်တာမျိုးထွန်း၊ ဘဏ္ဍာရေး ဝန်ကြီး ဦးစိုင်းရှုန်တစ်လုံ၊ သယံဇာတနှင့် ပတ်ဝန်းကျင်ထိန်းသိမ်းရေးဝန်ကြီး ဒေါက်တာ ညီညီအောင်တို့က ကျိုင်းတုံမြို့ပေါ်ရှိ တက္ကသိုလ်၊ ကောလိပ်များနှင့် အခြေခံပညာ ကျောင်းများအတွက် အားကစားပစ္စည်းများ ပေးအပ်လှူဒါန်းရာ သက်ဆိုင်ရာ ဆရာ ဆရာမများက လက်ခံရယူသည်။

ထို့နောက် ပြည်ထောင်စုဝန်ကြီးနှင့် အဖွဲ့သည် အခြေခံပညာ ဆရာ ဆရာမများနှင့် တွေ့ဆုံသည်။ အလားတူ ပြည်ထောင်စုဝန်ကြီးနှင့်အဖွဲ့သည် ကျိုင်းတုံတက္ကသိုလ် ခေမရဋ္ဌခန်းမ၌ ကျိုင်းတုံတက္ကသိုလ် အစိုးရနည်းပညာ အထက်တန်းကျောင်း၊ နည်းပညာ တက္ကသိုလ်၊ ကွန်ပျူတာတက္ကသိုလ်၊ ပညာရေးကောလိပ်များမှ ပါမောက္ခချုပ်ကျောင်းအုပ်ကြီးများ၊ ဆရာ ဆရာမများနှင့်လည်း တွေ့ဆုံခဲ့ကြောင်း သတင်းရရှိသည်။

**သတင်းစဉ်**

# သမဝါယမတက္ကသိုလ်(စစ်ကိုင်း) စတုတ္ထအကြိမ် ဘွဲ့နှင်းသဘင် ကျင်းပ

**စစ်ကိုင်း ဇန်နဝါရီ ၂၀**

စိုက်ပျိုးရေး၊ မွေးမြူရေးနှင့် ဆည်မြောင်း ဝန်ကြီးဌာန သမဝါယမဦးစီးဌာန သမဝါယမတက္ကသိုလ် (စစ်ကိုင်း)၏ စတုတ္ထအကြိမ်ဘွဲ့နှင်းသဘင် အခမ်းအနားကို ယနေ့ နံနက်ပိုင်းက သမဝါယမ တက္ကသိုလ်(စစ်ကိုင်း) ဘွဲ့နှင်းသဘင် ခန်းမ၌ ကျင်းပသည်။ **(ဝဲပုံ)**

အခမ်းအနားတွင် ခေတ္တ ပါမောက္ခချုပ် ဒေါက်တာမို့မို့ရီက သမဝါယမတက္ကသိုလ် (စစ်ကိုင်း) အနေဖြင့် နိုင်ငံတော်၏ အနာဂတ် မျိုးဆက်သစ် လူငယ်များကို စွမ်းဆောင်ရည် ပိုမိုဖွံ့ဖြိုးတိုးတက်စေရန်နှင့် နိုင်ငံတော်နှင့် ပြည်သူလူထု အကျိုးအတွက် ပိုမိုဖြည့်ဆည်းပေးနိုင်ရန် ပြုစုပျိုးထောင်ပေးလျက်ရှိကြောင်း၊ သက်ဆိုင်ရာ စီးပွားရေးနယ်ပယ် တစ်ခုချင်းစီအလိုက် အထောက်အကူပေးမည့် စီးပွားရေးပညာရပ်ဆိုင်ရာ အထူးပြု ဘွဲ့(၅)မျိုးကို ၂၀၁၈-၂၀၁၉ ပညာသင်နှစ်မှစ၍ ပေးအပ်ချီးမြှင့်သွားမည်ဖြစ်ကြောင်း၊ မျိုးဆက်သစ် စီးပွားရေးပညာတတ် လူငယ်များအနေဖြင့် ဘက်စုံ ထောင့်စုံ၊ ကဏ္ဍစုံကနေပြီး နိုင်ငံတော်ကို လက်တွေ့အကျိုးပြုကြရန် လိုကြောင်း၊ ကမ္ဘာ့စီးပွားရေးဆိုင်ရာ စိန်ခေါ်မှုများကို မျက်ခြည်မပြတ် လေ့လာပြီး ယှဉ်ပြိုင်နိုင်သည့် စွန့်ဦးတီထွင် လုပ်ငန်းရှင်များနှင့် လူမှုဆန်းသစ်တီထွင်မှု ပညာတတ် (Social Innovator) ဖြစ်အောင် မိမိကိုယ်ကို ကြိုးစားတည်ဆောက်သွားရန် လိုကြောင်း၊ နိုင်ငံတော်အတွက် အရည်အချင်းမြင့်မားသည့် လူ့စွမ်းအားအရင်းအမြစ်နှင့် ဒေသအလိုက် လိုအပ်သော နည်းပညာတို့ကို အချိန်နှင့်တစ်ပြေးညီ အသုံးချနိုင်ပြီး အမြဲရှင်သန်နေသော အသိပညာ အမြော်အမြင်တို့ဖြင့် ပြည့်စုံကြွယ်ဝအောင် အစဉ်အမြဲကြိုးစားရန် လိုကြောင်း ပြောကြားသည်။

သမဝါယမတက္ကသိုလ်(စစ်ကိုင်း)မှ စီးပွားရေးသိပ္ပံဘွဲ့(B.BSc)၊ စာရင်းကိုင်နှင့် ဘဏ္ဍာရေးပညာမဟာဘွဲ့(Master of Accounting and Finance)၊ ဈေးကွက်ဖော်ဆောင်ရေး စီမံခန့်ခွဲမှုပညာ မဟာဘွဲ့ (Master of Marketing Management)၊ လူမှုစီးပွားရေး လုပ်ငန်း စီမံခန့်ခွဲမှုပညာ မဟာဘွဲ့ (Master of Social Enterprise Management )၊ အသုံးချစာရင်းအင်းပညာမဟာဘွဲ့(Master of Applied Statistices)၊ ဒေသဆိုင်ရာ ဖွံ့ဖြိုးရေးပညာမဟာဘွဲ့(Master of Regional Development )များကို ၂၀၁၇ - ၂၀၁၈ ပညာသင်နှစ်မှ စတင်ပေးအပ်သွားမည်ဖြစ်ကြောင်း၊ ယခု ၂၀၁၆-၂၀၁၇ ပညာသင်နှစ် စတုတ္ထအကြိမ် ဘွဲ့နှင်းသဘင် အခမ်းအနားတွင် PGDSEM ဘွဲ့ ရှစ်ဦးနှင့် B.BSc ဘွဲ့ ၄၈၅ ဦး စုစုပေါင်းဘွဲ့ရရှိသူ ၄၉၃ ဦး ရှိပြီး တက်ရောက်ဘွဲ့ယူသူ ၄၇၁ ဦးအား ဘွဲ့နှင်းပေးအပ်ခဲ့ကြောင်း သတင်းရရှိသည်။

**သတင်းစဉ်**

(**The Global New light of Myanmar** တွင် ဆောင်းပါးရှင် နင်းဝင့်ညွန့်မွန်၏ **"Reflecting upon 70 years of Independence: Remembering the Ties that Bind"** ဆောင်းပါးအား အလွတ်သဘော ဘာသာပြန်ဆို ဖော်ပြခြင်း ဖြစ်ပါသည်)

# နှစ် (၇၀) ပြည့် လွတ်လပ်ရေးနေ့ သမင်လည်ပြန်အတွေး

## ကိုလိုနီနယ်မြေများ လွတ်မြောက်ရေးတွင် မြန်မာနိုင်ငံ၏ ကူညီပံ့ပိုးမှု

၂၀၁၈ ခုနှစ် ဇန်နဝါရီလ ၄ ရက်နေ့တွင် မြန်မာနိုင်ငံသည် ကိုလိုနီလက်အောက်မှ လွတ်လပ်ရေးရရှိခဲ့ပြီး လွတ်လပ်သော အချုပ်အခြာအာဏာပိုင် နိုင်ငံတော်တစ်ခုအဖြစ် ပေါ်ထွက်ရပ်တည်လာခဲ့သည်မှာ နှစ် (၇၀) ပြည့်မြောက်ခဲ့ပြီဖြစ်ပါသည်။

ဤသို့သော အခါသမယတွင် မြန်မာနိုင်ငံအနေဖြင့် အာရှနှင့် အာဖရိကဒေသမှ နိုင်ငံများ၏ လွတ်လပ်ရေးရရှိရန် ကြိုးပမ်းရုန်းကန်ခဲ့ရသည်များနှင့် လွတ်လပ်ရေးရပြီးနောက် နိုင်ငံဖွံ့ဖြိုးတိုးတက်ရေးအတွက် ဆက်လက်ကြိုးပမ်းရသည်များကို ပြန်ပြောင်းသတိရမိသည့်အပြင် ထိုသို့ကြိုးပမ်းမှုများတွင် မိမိတို့သည် မိတ်ဆွေနိုင်ငံအနေဖြင့်လည်းကောင်း၊ နိုင်ငံတကာ အသိုက်အဝန်း၏ တာဝန်သိ နိုင်ငံတစ်နိုင်ငံအနေဖြင့် လည်းကောင်း တန်ဖိုးရှိလှသည့် အကူအညီများလည်း ပေးအပ်နိုင်ခဲ့ခြင်းအတွက် ဂုဏ်ယူမိပါသည်။

**ထင်ဟပ်ပြသခဲ့**

မြန်မာနိုင်ငံအနေဖြင့် အာရှနှင့် အာဖရိကနိုင်ငံများ၏ လွတ်လပ်ရေးနှင့် သာယာဝပြောရေးအတွက် နိုင်ငံတကာ အဆင့်တွင် အပြည်ပြည်ဆိုင်ရာအဖွဲ့အစည်းများ၌ တာဝန်ထမ်းဆောင်ခဲ့ကြသည့် မိမိတို့နိုင်ငံသားတစ်ဦးချင်းစီ၏ စွမ်းဆောင်ရည်များဖြင့်လည်းကောင်း၊ နှစ်ပြည်ထောင်အဆင့်တွင် အာရှနှင့် အာဖရိကနိုင်ငံများ၏ လွတ်လပ်ရေးကြိုးပမ်းမှုများ၌ ကူညီထောက်ပံ့ပေးခြင်းဖြင့်လည်းကောင်း၊ မိမိတို့၏ ကတိကဝတ်များနှင့် တာဝန်များကို ထင်ဟပ်ပြသခဲ့ပါသည်။

မြန်မာနိုင်ငံသည် ၁၉၄၈ ခုနှစ် ဧပြီလတွင် ကုလသမဂ္ဂအဖွဲ့ဝင်နိုင်ငံဖြစ်လာခဲ့ပြီးနောက် အာရှနှင့် အာဖရိကနိုင်ငံများ ကိုလိုနီဘဝမှလွတ်မြောက်ရေး ရည်မှန်းချက် အောင်မြင်ရန် အားကြိုးမာန်တက် ဆောင်ရွက်ခဲ့ပါသည်။ ဒုတိယကမ္ဘာစစ်ကြီး ပြီးလျှင်ပြီးချင်း မြန်မာနိုင်ငံသည် ကြားနေသော နိုင်ငံခြားရေးမူဝါဒကို ချမှတ်ခဲ့ပါသည်။ ကိုလိုနီလက်အောက်မှ လွတ်မြောက်ရေးကိစ္စတွင်မူ ကြားနေအဖြစ် မဟုတ်ဘဲ ခိုင်ခိုင်မာမာ ရပ်တည်လျက် ထောက်ခံအားပေးခဲ့ပါသည်။ ထိုစဉ်က မြန်မာကိုယ်စားလှယ်တစ်ဦးဖြစ်သည့် ကိုယ်ပိုင်အုပ်ချုပ်ခွင့်မရသေးသော နယ်မြေများဆိုင်ရာ ပြန်ကြားရေးကော်မတီဝင် ဦးလှအောင်က "ကိုယ်ပိုင်အုပ်ချုပ်ခွင့်ရရှိရေးကို ကောင်းမွန်သည့် အစိုးရဖြစ်စေရေးဟူသော အယူအဆဖြင့် အစားထိုးခြင်း မပြုရ"ဟု ပြောကြားခဲ့ပါသည်။

**စွမ်းစွမ်းတမံ ဆောင်ရွက်မှု**

ယင်းသို့ ကိုလိုနီနိုင်ငံများ၏ လွတ်မြောက်ရေးကို ဦးတည်လျက် မြန်မာနိုင်ငံသည် တူနီးရှားနှင့် မော်ရိုကိုနိုင်ငံများ လွတ်လပ်ရေးရရှိစေရန် ကုလသမဂ္ဂအထွေထွေညီလာခံ၌ ဆုံးဖြတ်ချက်အဆို အများအပြားတင်သွင်းရာတွင် တက်ကြွစွာ ဦးဆောင်ဦးရွက်ပြုပါဝင်ဆောင်ရွက်ခဲ့ပါသည်။ ကိုလိုနီနိုင်ငံများ လွတ်လပ်ရေးရရှိရေးနှင့် ကုလသမဂ္ဂအစောင့်အရှောက်ခံ နယ်မြေများအရေးတို့နှင့် ပတ်သက်၍ အထွေထွေညီလာခံတွင် ဆွေးနွေးခွင့်ရရှိရေး တောင်းခံခဲ့ရာတွင်လည်း မြန်မာနိုင်ငံသည် အခြားသော အာရှ-အာဖရိကနိုင်ငံများနှင့်အတူ ရှေ့တန်းမှ ပါဝင်ဦးဆောင်လှုပ်ရှားခဲ့ပါသည်။ ထို့အပြင် နမီးဘီးယား လွတ်မြောက်ရေးအတွက် ဖွဲ့စည်းခဲ့သည့် အနောက်တောင် အာဖရိကကော်မတီတွင်လည်း အဖွဲ့ဝင်အဖြစ် ပါဝင်ခဲ့ပါသည်။ အထူး လူသိများသည့်လုပ်ရပ်မှာ အယ်လ်ဂျီးရီးယားနိုင်ငံ လွတ်မြောက်ရေးအတွက် ကုလသမဂ္ဂ၌ မြန်မာ၏ တက်ကြွသော ပါဝင်လှုပ်ရှားမှု ဖြစ်ပါသည်။ ထိုစဉ်က အယ်လ်ဂျီးရီးယား နိုင်ငံလွတ်လပ်ရေးဆိုင်ရာ အာရှ-အာဖရိက အမြဲတမ်းကော်မတီ ဥက္ကဋ္ဌမှာ ကုလသမဂ္ဂဆိုင်ရာ မြန်မာအမြဲတမ်းကိုယ်စားလှယ် ဦးသန့် ဖြစ်ပါသည်။ ထိုသို့သော စွမ်းစွမ်းတမံ ဆောင်ရွက်မှုများကြောင့် ကုလသမဂ္ဂရှိ လုပ်ဖော်ကိုင်ဖက်များ၏ ယုံကြည်အားကိုးမှုရရှိခဲ့ကာ ဥရောပတိုက်သားမဟုတ်သော ပထမဦးဆုံး ကုလသမဂ္ဂအတွင်းရေးမှူးချုပ်အဖြစ် အရွေးချယ်ခံရရန် တစ်ခဲနက် ထောက်ခံအားပေးမှုရရှိခဲ့သဖြင့် အာရှ-အာဖရိကနွယ်ဖွား ပြည်သူများအဖို့ ဝမ်းမြောက်ဂုဏ်ယူဖွယ်ရာကောင်းသည့် အချိန်ကာလဖြစ်ခဲ့ပါသည်။

လွတ်လပ်ရေးရပြီးစ မြန်မာနိုင်ငံသည် ထိုအချိန်က ကိုလိုနီပြုခံရသည့် နိုင်ငံများ လွတ်လပ်ရေးနှင့် ပတ်သက်၍ ပြင်းပြင်းထန်ထန် ကြိုးပမ်းဆောင်ရွက်ခဲ့ပြီး မြန်မာကိုယ်စားလှယ်အဖွဲ့ကလည်း "မိမိတို့ ပြည်သူများ၏ လွတ်လပ်ခွင့်များအတွက် သာမက ကိုလိုနီအပြုခံထားရဆဲဖြစ်သည့် မိမိတို့ထက်ကံခေသည့် အခြားသောပြည်သူများ၏ လွတ်မြောက်ရေးအတွက် တိုက်ပွဲဝင်ရေးမှာ မိမိတို့၏ ကြီးမားသောတာဝန်ဟု ခံယူထားကြောင်း" ပြောကြားခဲ့ပါသည်။

**မြန်မာ၏ ရပ်တည်ချက်**

မြန်မာနိုင်ငံသည် အပြောနှင့် အလုပ် တစ်ထပ်တည်းကျအောင် လုပ်ဆောင်ခဲ့ပါသည်။ ၁၉၅၅ ခုနှစ်တွင် ကုလသမဂ္ဂ အထိန်းသိမ်းခံနယ်မြေများကောင်စီ (UN Trusteeship Council) သို့ အဖွဲ့ဝင်အဖြစ် ဝင်ရောက်ခွင့်ရရန် ပထမဆုံးအကြိမ် ယှဉ်ပြိုင် ကြိုးပမ်းခဲ့ပါသည်။ ယင်းကောင်စီသည် ထိုစဉ်က ကုလသမဂ္ဂအဖွဲ့ကြီး၏ အဓိကပင်မ အဖွဲ့အစည်းတစ်ခုအဖြစ်ပါဝင်ပြီး အထိန်းသိမ်းခံနယ်မြေများအား အုပ်ချုပ်သည့် ကုလသမဂ္ဂအဖွဲ့ဝင်နိုင်ငံများ၊ ကိုယ်ပိုင်အုပ်ချုပ်ခွင့် (သို့မဟုတ်) လွတ်လပ်ရေးတောင်းဆိုလျက်ရှိသည့် ကိုလိုနီနယ်မြေများအပေါ်တွင် ယေဘုယျအားဖြင့် အာဏာနှင့် လုပ်ပိုင်ခွင့်များရှိသည့် ကောင်စီအဖွဲ့ဖြစ်ပါသည်။ ပထမအကြိမ် ယှဉ်ပြိုင်ရွေးချယ်မှုတွင် မြန်မာသည် ဆီးရီးယားနှင့် ဂွာတီမာလာနိုင်ငံတို့အား ရှုံးနိမ့်ခဲ့သော်လည်း ဒုတိယအကြိမ် မဲပေးသည့်အလှည့်တွင် မြန်မာအရွေးခံရပြီး ၁၉၅၅ မှ ၁၉၆၁ ခုနှစ်အထိ အဖွဲ့ဝင်အဖြစ် ဆောင်ရွက်ခဲ့ရာ နောက်ဆုံးနှစ်တွင် အဖွဲ့၏ဥက္ကဋ္ဌအဖြစ် ဆောင်ရွက်ခဲ့ပါသည်။ ကုလသမဂ္ဂအထိန်းသိမ်းခံနယ်မြေများ ကောင်စီအဖွဲ့ဝင်ဖြစ်လာသည့် မြန်မာ၏ရပ်တည်ချက်မှာ ရှင်းလင်းပြတ်သားလှပါသည်။ အထိန်းသိမ်းခံနယ်မြေများအတွက် ကိုယ်ပိုင်အုပ်ချုပ်ခွင့် (သို့မဟုတ်) လွတ်လပ်ရေးကလွဲပြီး အခြားမည်သည့်အရာကိုမျှ လက်မခံဘဲ ဖြစ်နိုင်သမျှ အမြန်ဆုံးရရှိအောင် ဆောင်ရွက်ပေးရေးပင် ဖြစ်ပါသည်။

ယင်းနယ်မြေများ၏ အုပ်ချုပ်ရေးနှင့်စပ်လျဉ်း၍ ဦးစားပေးစာရင်းတွင် ပညာရေးနှင့် စီးပွားရေးဖွံ့ဖြိုးတိုးတက်ရေးတို့ကို အဓိကထားရှိသဖြင့် ကိုယ်ပိုင်အုပ်ချုပ်နိုင်စွမ်းရှိစေရန် အသေချာဆုံးနှင့် အမြန်ဆုံးလမ်းကြောင်းအား ရွေးပေးထားခြင်းဖြစ်ကြောင်းကိုလည်း သက်သေထူနိုင်ခဲ့ပါသည်။ နိုင်ငံရေးဖော်ဆောင်နိုင်စွမ်းကို အားပေးသည့်အနေနှင့် အထိန်းသိမ်းခံနယ်မြေရှိ ပြည်သူများအနေဖြင့် ကုလသမဂ္ဂ အထိန်းသိမ်းခံနယ်မြေများကောင်စီသို့ အယူခံလွှာကို အုပ်ချုပ်သည့်နိုင်ငံများ၏ သဘောတူညီမှုမလိုဘဲ တိုက်ရိုက်တင်သွင်းခွင့်နှင့် ၎င်းတို့အနေဖြင့် ကောင်စီ၏ တွဲဖက်အဖွဲ့ဝင်များအဖြစ် ပါဝင်ခွင့်တို့ကို ရရှိစေရန်အတွက်ကိုလည်း မြန်မာနိုင်ငံအနေဖြင့် တိုက်တွန်းအားပေးဆောင်ရွက်ခဲ့ပါသည်။

**လွတ်လပ်ရေးရရှိခဲ့ကြ**

ကုလသမဂ္ဂ၌ မြန်မာနိုင်ငံ၏ ကြိုးပမ်းဆောင်ရွက်မှုများကြောင့် အာရှနှင့် အာဖရိကရှိ ကိုလိုနီနိုင်ငံများ၏ လွတ်မြောက်မှု မြန်ဆန်စေရေးအတွက် အထောက်အကူဖြစ်စေခဲ့ပြီး ကမ္ဘာတစ်လွှားရှိ ကိုလိုနီလက်အောက်ခံ ပြည်သူများ၏ ကံကြမ္မာများကိုလည်း ပြောင်းလဲစေခဲ့ပါသည်။ တူနီးရှားနှင့် မော်ရိုကိုနိုင်ငံတို့သည် ၁၉၅၆ ခုနှစ်တွင် လွတ်လပ်ရေးရရှိခဲ့ကြပါသည်။ ထို့နောက် မလာယုဖက်ဒရေးရှင်းသည် ၁၉၅၇ ခုနှစ်တွင်လည်းကောင်း၊ ဘီနင်၊ ဘူကီနာဖာဆို၊ ကမ်မရွန်း၊ ချတ်၊ ကွန်ဂို၊ ဆိုက်ပရပ်စ်၊ ဂါဘွန်၊ အိုင်ဗရီကို့စ်၊ မာဒါဂစ်စကာ၊ မာလီ၊ မော်ရီတေးနီးယား၊ နီဂျေး၊ နိုင်ဂျီးရီးယား၊ ဆီနီဂေါ၊ ဆိုမာလီးယား၊ တိုဂို တို့သည် ၁၉၆၀ ပြည့်နှစ်တွင်လည်းကောင်း၊ ဆီယာရာလီယွန်နိုင်ငံသည် ၁၉၆၁ ခုနှစ်တွင် လည်းကောင်း အသီးသီး လွတ်လပ်ရေးရရှိခဲ့ကြပါသည်။

နိုင်ငံတစ်နိုင်ငံအနေဖြင့် လွတ်လပ်ရေးရရှိရုံဖြင့် မလုံလောက်ဘဲ ငြိမ်းချမ်းမှုရှိရမည်ကိုလည်း မိမိတို့ နိုင်ငံ့ခေါင်းဆောင်များက ယုံကြည်ထားပါသည်။ ၁၉၅၅ ခု ဧပြီလတွင် အာရှ-အာဖရိက၏ ပထမအကြိမ် ကွန်ဖရင့်ကို အင်ဒိုနီးရှားနိုင်ငံ ဘန်ဒေါင်းမြို့၌ အိန္ဒိယ၊ အင်ဒိုနီးရှား၊ ပါကစ္စတန်၊ သီရိလင်္ကာနှင့် မြန်မာနိုင်ငံတို့က ကြီးမှူးကျင်းပခဲ့ပါသည်။ စစ်အေးကာလအတွင်း ကြားနေဝါဒကို လက်ခံကျင့်သုံးသည့် နိုင်ငံများ၏ အစည်းအဝေးဖြစ်သော အဆိုပါကွန်ဖရင့်သည် ဘက်မလိုက်လှုပ်ရှားမှုဖြစ်ပေါ်လာရေးအတွက် အရေးပါသည့် ခြေလှမ်းတစ်ရပ်ဖြစ်ခဲ့ပါသည်။ အမှန်မှာ မြန်မာနိုင်ငံနှင့် အိမ်နီးချင်းနှစ်နိုင်ငံဖြစ်သည့် တရုတ်ပြည်သူ့သမ္မတနိုင်ငံနှင့် အိန္ဒိယနိုင်ငံတို့ စတင်ဖော်ဆောင်ခဲ့သည့် ငြိမ်းချမ်းစွာ အတူယှဉ်တွဲနေထိုင်ရေး မူကြီး (၅) ချက်တို့အပေါ် အခြေခံပြီး ဤဘက်မလိုက်လှုပ်ရှားမှုကြီးကို တည်ထောင်ခဲ့ခြင်းဖြစ်ပါသည်။ တစ်ကမ္ဘာလုံးအဆင့်တွင် ပထမဦးဆုံးသော ဘက်မလိုက်လှုပ်ရှားမှု အစည်းအဝေးဖြစ်သည့် ဘန်ဒေါင်းညီလာခံကြီးက ချမှတ်ခဲ့သည့် မည်သို့သော ကိုလိုနီစနစ်မျိုးကိုမဆို ဆန့်ကျင်ရန်နှင့် အာရှ-အာဖရိက စီးပွားရေးနှင့် ယဉ်ကျေးမှု ပူးပေါင်းဆောင်ရွက်ရေးကို တိုးမြှင့်ရန် ဟူသော မူဝါဒသည် အရှေ့အုပ်စုနှင့် အနောက်အုပ်စုတို့အကြား ဖြစ်ပွားသည့် စစ်အေးတိုက်ပွဲ၏ အမြင့်ဆုံးအချိန်တွင် ကြားနေနိုင်ငံများအနေဖြင့် ကြားနေမူဝါဒအတိုင်း လွတ်လွတ်ကင်းကင်း နေထိုင်နိုင်ရေးအတွက် အရေးပါသောကဏ္ဍမှ အထောက်အကူပြုနိုင်ခဲ့ပါသည်။

**သမိုင်းအထောက်အထားတစ်ရပ်**

အလားတူ ငြိမ်းချမ်းရေးအား စီးပွားရေးဖွံ့ဖြိုးတိုးတက်မှုဖြင့် ကျားကန် အထောက်အကူပြုပံ့ပိုးပေးရန်လိုအပ်မှုကိုလည်း မြန်မာနိုင်ငံက အသိအမှတ်ပြုထားပါသည်။ ဖွံ့ဖြိုးဆဲနိုင်ငံများအတွက် နည်းပညာဆိုင်ရာ အကူအညီများပံ့ပိုးပေးသည့် အစီအစဉ် တိုးချဲ့ရေးကိစ္စရပ်များအား ကုလသမဂ္ဂ၌ မဲခွဲဆုံးဖြတ်သည့် အခါတိုင်း မြန်မာနိုင်ငံသည် တစိုက်မတ်မတ် ထောက်ခံအားပေးခဲ့ပါသည်။ မြန်မာနိုင်ငံအနေဖြင့် နိုင်ငံတကာ၏အကူအညီကို လက်ခံသည့် ဘက်ချည်းသာမဟုတ်ဘဲ ပြန်လည်ကူညီခဲ့သည့် သာဓကများလည်း ရှိပါသည်။ ကိုရီးယားစစ်ပွဲအပြီးကာလ ကမ္ဘာ့ဆန်စျေးနှုန်းများ ကျဆင်းခဲ့သဖြင့် ကမ္ဘာတွင် ဆန်အများဆုံးတင်ပို့သည့် မြန်မာနိုင်ငံအနေဖြင့် စီးပွားရေး ကျဆင်းနေစေကာမူ ၁၉၅၅ ခုနှစ်က နည်းပညာကူညီမှု တိုးချဲ့အစီအစဉ် (Expanded Programme for Technical Assistance- EPTA) သို့ ဒေါ်လာ ၆၀၀၀၀ ထည့်ဝင်လှူဒါန်းခဲ့ပါသည်။ ထိုပမာဏမှာ ချမ်းသာသောနိုင်ငံများအတွက် မပြောပလောက်သော်လည်း ဆင်းရဲပြီး မဖွံ့ဖြိုးသေးသော နိုင်ငံတစ်နိုင်ငံအတွက်မူ တန်ဖိုးရှိသည့် ပမာဏဖြစ်သဖြင့် ဘဝတူ အာရှ-အာဖရိကနိုင်ငံများအတွက် မြန်မာ၏ နိုင်ငံတကာဆိုင်ရာ ဖွံ့ဖြိုးမှုအပေါ် ကူညီပေးလိုသည့် မေတ္တာစေတနာထားရှိမှုမှာ မငြင်းနိုင်သည့် သမိုင်းအထောက်အထားတစ်ရပ်ဖြစ်ပါသည်။

ထို့အပြင် ၁၉၅၁ ခုနှစ်ခန့် အစောဆုံးကာလကတည်းက မြန်မာနိုင်ငံသည် ကျူးဘားနိုင်ငံနှင့် ပူးပေါင်း၍ နိုင်ငံတကာ ဖွံ့ဖြိုးမှု အာဏာပိုင်အဖွဲ့ (IDA) မှတစ်ဆင့် ဖွံ့ဖြိုးရေးဆိုင်ရာ ရန်ပုံငွေများအား ပေးအပ်နိုင်ရေးနည်းလမ်းအဖြစ် အဆိုမူကြမ်းတစ်ရပ် တင်သွင်းခဲ့ပါသည်။ ယင်းအဆို မအောင်မြင်ခဲ့သော်လည်း အားမလျှော့စိတ်မပျက်ဘဲ အခြားသော အာရှ-အာဖရိကနိုင်ငံများနှင့် ပူးပေါင်း၍ အပြည်ပြည်ဆိုင်ရာ ငွေကြေးကော်ပိုရေးရှင်း (IFC) ထူထောင်ရေး၊ စီးပွားရေးဖွံ့ဖြိုးမှုဆိုင်ရာ ကုလသမဂ္ဂအထူးရန်ပုံငွေ (SUNFED) သို့မဟုတ် အထူးရန်ပုံငွေထူထောင်ရေးအတွက် အဆိုများကို ကုလသမဂ္ဂ၌ တင်သွင်းရန် ကြိုးပမ်းဆောင်ရွက်ခဲ့ပါသည်။ အဆိုပါ အထူးရန်ပုံငွေသည် နောက်ပိုင်း၌ EPTA နှင့် ပူးပေါင်း၍ ၁၉၆၅ ခုနှစ် မြန်မာနိုင်ငံသား ကုလသမဂ္ဂအတွင်းရေးမှူးချုပ် ဦးသန့်၏ လက်ထက်တွင်ပင် ကုလသမဂ္ဂဖွံ့ဖြိုးမှုအစီအစဉ် (UNDP)အဖြစ် ဖွဲ့စည်းနိုင်ခဲ့ပါသည်။

**မနားမနေကြိုးပမ်းဆောင်ရွက်ခဲ့**

ဦးသန့်သည် ကုလသမဂ္ဂအတွင်းရေးမှူးချုပ် မဖြစ်မီကာလကတည်းကပင် ကုလသမဂ္ဂဆိုင်ရာ အမြဲတမ်းကိုယ်စားလှယ်တစ်ဦးအနေဖြင့် အာရှ-အာဖရိကနိုင်ငံများ၏ လွတ်လပ်ရေးနှင့် ဖွံ့ဖြိုးတိုးတက်မှုအတွက် မနားမနေကြိုးပမ်းဆောင်ရွက်ပေးခဲ့သူတစ်ဦးဖြစ်ပါသည်။ အယ်လ်ဂျီးရီးယားနိုင်ငံ၏ လွတ်လပ်ရေးအတွက် ပါဝင်ဆောင်ရွက်ပေးခဲ့သလို ၁၉၆၀-၁၉၆၁ ခုနှစ်များတွင် ကွန်ဂိုပြန်လည်သင့်မြတ်ရေးဆိုင်ရာ ကော်မရှင်၏ ဥက္ကဋ္ဌအဖြစ် လည်းကောင်း၊ UN Capital Development Fund ထူထောင်ရေးကော်မတီတွင် ဥက္ကဋ္ဌအဖြစ် လည်းကောင်း ဆောင်ရွက်ပေးခဲ့ပါသည်။

ဦးသန့်အနေဖြင့် ကုလသမဂ္ဂအတွင်းရေးမှူးချုပ်အဖြစ် ထမ်းဆောင်စဉ်ကာလတွင် ကမ္ဘာ့ငြိမ်းချမ်းရေးနှင့် ဖွံ့ဖြိုးရေးအတွက် ဆောင်ရွက်ပေးခဲ့သည့်လုပ်ငန်းရပ်များမှာ များပြားလှပါသည်။ ကျူးဘားဒုံးကျည် ပဋိပက္ခအကျပ်အတည်းကို အောင်မြင်စွာ ကြားဝင်စေ့စပ် ဖြေရှင်းပေးနိုင်ခဲ့သဖြင့် အမေရိကန်ပြည်ထောင်စုနှင့် ဆိုဗီယက်ယူနီယံတို့အကြား တတိယကမ္ဘာစစ်ဖြစ်ပွားသွားနိုင်လောက်သည့် တင်းမာမှုများကို လျှော့ချကာကွယ်ပေးနိုင်ခဲ့ပါသည်။ လူသားတို့ကောင်းကျိုးအတွက် ယင်းသို့ ဆောင်ရွက်ပေးနိုင်ခဲ့ခြင်းကို အမေရိကန်သမ္မတ ဂျွန်အက်ဖ်ကနေဒီက "ကမ္ဘာကြီးအနေနှင့် ဦးသန့်အား ပေးဆပ်ရန် အကြွေး နက်ရှိုင်းစွာတင်ရှိနေပြီ" ဟု ချီးကျူးဂုဏ်ပြု ပြောကြားခဲ့ပါသည်။ ဦးသန့်၏ အတွင်းရေးမှူးချုပ် သက်တမ်းကာလအတွင်း ကုလသမဂ္ဂ ပတ်ဝန်းကျင်ဆိုင်ရာအစီအစဉ် (the UN Environment Programme)၊ ကုလသမဂ္ဂ ဖွံ့ဖြိုးရေးအစီအစဉ် (UN Development Programme)၊ ကုလသမဂ္ဂ ကုန်သွယ်မှုနှင့် ဖွံ့ဖြိုးတိုးတက်မှုဆိုင်ရာ ညီလာခံ (the UN Conference on Trade and Development)၊ ကုလသမဂ္ဂစက်မှုနှင့် ဖွံ့ဖြိုးတိုးတက်မှုဆိုင်ရာအဖွဲ့အစည်း (the UN Industrial and Development Organization) စသည်တို့ ပေါ်ပေါက်လာခဲ့ရာ မြန်မာနိုင်ငံသားတစ်ဦးအနေဖြင့် ကမ္ဘာ့ငြိမ်းချမ်းရေးနှင့် နိုင်ငံအားလုံး တန်းတူရည်တူ ဖွံ့ဖြိုးတိုးတက်ရေးတို့အတွက် ခိုင်မာသော သန္နိဋ္ဌာန်ဖြင့် လုပ်ဆောင်ချက်များအဖြစ် မှတ်တမ်းတင်နိုင်ပါသည်။

**နှစ်နိုင်ငံချင်းဆက်ဆံရေး**

နှစ်နိုင်ငံဆက်ဆံမှုနယ်ပယ်တွင်လည်း မြန်မာနိုင်ငံသည် ဒေသတွင်းနိုင်ငံများ ကိုလိုနီထမ်းပိုးအောက်မှ လွတ်မြောက်ရန် ကြိုးပမ်းမှုတွင် ထိရောက်သော ကူညီပံ့ပိုးမှုများ ပြုလုပ်ပေးခဲ့ပါသည်။ မြန်မာနိုင်ငံအနေဖြင့် လွတ်လပ်ရေး မရရှိမီကပင် ဒေသတွင်းရှိ နိုင်ငံများနှင့် နှစ်နိုင်ငံချင်းဆက်ဆံရေး တိုးတက်စေရေးအတွက် နိုင်ငံခြားရေးမူဝါဒ၏ အကျိုးသက်ရောက်မှုရှိစေရန် ပထမဦးဆုံးကျင့်သုံးနိုင်ခဲ့သည့် နိုင်ငံအဖြစ် သိသာထင်ရှားလှပါသည်။

> **"ငြိမ်းချမ်းရေးအား စီးပွားရေး ဖွံ့ဖြိုးတိုးတက်မှုဖြင့် ကျားကန် အထောက်အကူပြုပံ့ပိုးပေးရန် လိုအပ်မှုကိုလည်း မြန်မာနိုင်ငံက အသိအမှတ်ပြုထားပါသည်။ ဖွံ့ဖြိုးဆဲနိုင်ငံများအတွက် နည်းပညာဆိုင်ရာ အကူအညီများ ပံ့ပိုးပေးသည့် အစီအစဉ် တိုးချဲ့ရေး ကိစ္စရပ်များအား ကုလသမဂ္ဂ၌ မဲခွဲဆုံးဖြတ်သည့် အခါတိုင်း မြန်မာနိုင်ငံသည် တစိုက်မတ်မတ် ထောက်ခံအားပေးခဲ့"**

*စာမျက်နှာ ၁၀ သို့*

# မောင်တောကုန်သွယ်ရေးစခန်းမှ ဘင်္ဂလားဒေ့ရှ်နိုင်ငံသို့ ဆန်တန်ချိန် ၁၃၀၀၀ ကျော် တင်ပို့နိုင်ခဲ့ပြီးဖြစ်

**မောင်တော ဇန်နဝါရီ ၂၀**

မောင်တောကုန်သွယ်ရေးစခန်းအနေဖြင့် ဘင်္ဂလားဒေ့ရှ်နိုင်ငံသို့ ကုန်ပစ္စည်းမျိုးစုံ တင်ပို့လျက်ရှိသည့်အနက် ဆန်တင်ပို့မှုသည် အများဆုံးဖြစ်ကြောင်း မောင်တောကုန်သွယ်ရေးစခန်း တာဝန်ခံ ဦးချို့ထွေးက ပြောကြားသည်။

အဆိုပါ စခန်းမှ ဘင်္ဂလားဒေ့ရှ်နိုင်ငံသို့ ၂၀၁၇-၂၀၁၈ ဘဏ္ဍာနှစ်အတွင်း ဧပြီလမှ ဇန်နဝါရီ ၁၄ ရက်အထိ ဆန်တင်ပို့မှုပမာဏမှာ ညှော်မထဆန် တန်ချိန် စုစုပေါင်း ၁၃၄၂၀ ကျော် တင်ပို့ဆောင်ရွက်ပြီးဖြစ်ကြောင်း ၎င်းက ပြောသည်။

"ကုန်သွယ်မှုအနေနဲ့ ရာသီအလိုက်ဖြစ်ပေါ်တဲ့ အခြေအနေနဲ့ လုပ်ရတာပါ၊ ဒီရာသီကတော့ ဆန်စပါးထွက်တဲ့ ရာသီဖြစ်ပါတယ်၊ ဘင်္ဂလားဒေ့ရှ်နိုင်ငံနဲ့လည်း နှစ်နိုင်ငံ ဆန်တင်ပို့မှု MoU က ထိုးထားပြီးဖြစ်တဲ့အတွက် တင်ပို့နိုင်တဲ့ ဆန်တန်ချိန် ပမာဏ ပြည့်မီအောင်တော့ ဆန်တင်ပို့နိုင်တဲ့ ကုန်သွယ်မှုစခန်းပေါက် အသီးသီးကနေ တင်ပို့ပါတယ်၊ ဒီရာသီကတော့ ဘင်္ဂလားဒေ့ရှ်ကို ဆန်တင်ပို့မှု အများဆုံးရာသီလို့ ပြောလို့ရပါတယ်"ဟု ၎င်းက ပြောသည်။

ကုန်သွယ်မှုတွင် အများဆုံးပစ္စည်းမှာ ဆန်ဖြစ်ပြီး ဒုတိယအနေဖြင့် ရေထွက်ပစ္စည်း၊ တတိယအနေဖြင့် အဆင်သင့် စားသုံးနိုင်သည့် စားသောက်ကုန်ပစ္စည်းတို့ တင်ပို့ဆောင်ရွက်နိုင်ကြောင်း ၎င်းက ဆက်လက်ပြောကြားသည်။

"ကုန်ချောပစ္စည်းကတော့ ကျွန်တော်တို့ နိုင်ငံက ထုတ်တဲ့ သကြားလုံး၊ သနပ်ခါး၊ ဝက်ခြံပျောက်ခရင်၊ စောင်၊ ဖိနပ်၊ ကော်ဖီမစ်တို့ကို တင်ပို့ပါတယ်"ဟု ၎င်းက ပြောသည်။

ထို့ပြင် ဆန်ကုန်သည်တစ်ဦးက "ဆန်ကို ဘူးသီးတောင်မှ တစ်ဆင့် မောင်တောလှေဆိပ်အထိ ကားနဲ့ သယ်ပြီး စက်လှေနဲ့ ဘင်္ဂလားဒေ့ရှ်နိုင်ငံကို တင်ပို့တာဖြစ်ပါတယ်၊ စက်တင်ဘာလကတော့ ပို့ကုန်တင်ပို့မှုတွေ ယာယီရပ်ဆိုင်းထားရပါတယ်၊ အဲဒီနောက်ပိုင်း သုံးလဆက်တိုက်ကျော် တင်ပို့နိုင်တဲ့အတွက် နိုင်ငံတော်အတွက် နိုင်ငံခြားဝင်ငွေရရှိသလို ကျွန်တော်တို့လို ကုန်သည်တွေအတွက် အဆင်ပြေပါတယ်၊ နောက်ပြီး ဒီလှေဆိပ်မှာ ကုန်တင်ကုန်ချလုပ်နေတဲ့ အလုပ်သမား ၁၀၀ ကျော်လောက်ရှိပါတယ်၊ ယာယီရပ်ဆိုင်းထားတဲ့ မောင်တောကုန်သွယ်ရေးစခန်း ပြန်လည်အသက်ဝင်လာတဲ့အတွက်ကြောင့် သူတို့တွေအတွက်လည်း တစ်ဖက်တစ်လမ်းက ဝင်ငွေရရှိပါတယ်"ဟု ပြောသည်။

"မောင်တောမြို့မှာ ကျွန်တော်အပါအဝင် ကုန်သည် ၁၀ ဦးလောက် ရှိပါတယ်၊ ကျွန်တော်ကတော့ ဘင်္ဂလားဒေ့ရှ်နိုင်ငံဘက်သို့ အဓိကကုန်သွယ်တာက ဆန်ဖြစ်ပြီး ဆီးယို၊ ငါးခြောက်၊ ချင်းနဲ့ အလှကုန်ပစ္စည်းတွေကိုလည်း တင်ပို့နေပါတယ်၊ အကြမ်းဖက်မှုဖြစ်စဉ် ဖြစ်ပြီးနောက်ပိုင်း ကုန်ပစ္စည်းတင်ပို့တာ သုံးလကျော်နေပါပြီ၊ စက်လှေအခြေအနေ၊ ဒီရေ အတက်အကျအပေါ် မူတည်ပြီး ကိုယ်ပိုင်စက်လှေတစ်စင်း၊ အငှားစက်လှေတွေနဲ့ တင်ပို့နေပါတယ်၊ တစ်ခါပို့မယ်ဆိုရင် အသွားအပြန်ခရီး သုံးရက်ကြာပါတယ်၊ ရေလမ်းကြောင်းလည်း အခုအချိန်မှာ ယုံကြည်စိတ်ချရနေပြီဖြစ်တဲ့အတွက် ဆက်တိုက်ဆိုသလို တင်ပို့ဖြစ်နေပါတယ်၊ ဆန်တစ်ခါပို့ရင် အိတ် ၂၀၀၀ နီးပါး တင်ပို့ဖြစ်ပါတယ်၊ ဈေးကွက် အနေအထားကလည်း ဆန်ကုန်သည်တွေအတွက် တွက်ခြေကိုက်ပါတယ်"ဟု ၎င်းက ဆက်လက်ပြောကြားသည်။

မောင်တောဒေသအကြမ်းဖက်ဖြစ်စဉ် ဖြစ်ပွားသည့် ၂၀၁၇ ဩဂုတ်လ ၂၅ ရက်မှစ၍ ရက်ပေါင်း ၄၉ ရက်တိုင် ခေတ္တရပ်ဆိုင်းသွားခဲ့သည့် ကုန်သွယ်မှုလုပ်ငန်းမှာ အောက်တိုဘာ ၁၄ ရက်က မြန်မာ - ဘင်္ဂလားဒေ့ရှ်နှစ်နိုင်ငံ ကုန်သွယ်မှုကို စတင်အကောင်အထည်ဖော် ဆောင်ရွက်နိုင်ခဲ့ကြောင်း သိရသည်။

**သတင်း-အောင်ရဲသွင်၊ ကိုမင်း၊ ဓာတ်ပုံ - အောင်မင်း**

## စစ်တွေမြို့၌ ရဟန်းရှင်လူ အများပြည်သူတို့အား သွားနှင့်ခံတွင်းကျန်းမာရေး စောင့်ရှောက်မှုပေးမည်

**စစ်တွေ ဇန်နဝါရီ ၂၀** - ရခိုင်ပြည်နယ် စစ်တွေမြို့၌ ကျန်းမာရေးနှင့် အားကစားဝန်ကြီးဌာနနှင့် ရွှေကရုဏာ ဖောင်ဒေးရှင်းတို့ ပူးပေါင်းပြီး မြန်မာနိုင်ငံ သွားနှင့်ခံတွင်း ဆရာဝန်အသင်းက ကျန်းမာရေးစောင့်ရှောက်မှုပေးသွားမည်ဖြစ်သည်။ မြန်မာနိုင်ငံ သွားနှင့်ခံတွင်း ဆရာဝန်များ အသင်းမှ ပါမောက္ခ ဒေါက်တာစောထွန်းအောင်နှင့် ဒေါက်တာမျိုးမြင့် ဦးဆောင်၍ ဆရာဝန် ၂၀ ပါဝင်သော အဖွဲ့က ဇန်နဝါရီ ၂၂ ရက် နံနက် ၈ နာရီမှ ညနေ ၄ နာရီအထိ စစ်တွေမြို့ ရွှေကရုဏာစေတနာဆေးခန်း၌ ရဟန်းရှင်လူ အများပြည်သူတို့အား သွားနှင့်ခံတွင်း ကျန်းမာရေး စောင့်ရှောက်မှုပေးသွားမည်ဖြစ်ကြောင်း သိရသည်။

**ဝင်းမင်းစိုး(ပြန်/ဆက်)**

*စာမျက်နှာ ၉ မှ*

ကမ္ဘာစစ်ကြီးပြီးစ အသွင်ကူးပြောင်းကာလ ဗြိတိသျှကိုလိုနီ အုပ်ချုပ်မှုလက်အောက်တွင် အင်ဒိုနီးရှားနိုင်ငံ လွတ်လပ်ရေးအတွက် အထောက်အကူဖြစ်စေသော ကွန်ဖရင့်တစ်ရပ် ခေါ်ယူရန် အိန္ဒိယနိုင်ငံအစိုးရကို တိုက်တွန်းခဲ့သည့် နိုင်ငံမှာ မြန်မာနိုင်ငံဖြစ်ကြောင်းကို အင်ဒိုနီးရှားမိတ်ဆွေများ သတိရကြပါလိမ့်မည်။ ရလဒ်အဖြစ် ၁၉၄၇ ခုနှစ် မတ်လ ၂၃ ရက်မှ ဧပြီလ ၂ ရက်နေ့အထိ နယူးဒေလီမြို့၌ အာရှဆက်ဆံရေးကွန်ဖရင့်ကို ကျင်းပခဲ့ပါသည်။ အင်ဒိုနီးရှား လွတ်လပ်ရေးကို လေးနက်စွာ ထောက်ခံသည့် အနေဖြင့် ဒတ်ချ်တို့၏ စစ်ရေးအရကျူးကျော်မှုကို မြန်မာက ရဲဝံ့စွာ ပြစ်တင်ရှုတ်ချခဲ့ပါသည်။ နှုတ်ဖြင့်စောင်မခြင်း သာမက လက်တွေ့တွင်လည်း ပံ့ပိုးကူညီပေးခဲ့ပါသည်။ အင်ဒိုနီးရှား အနေဖြင့် ဒတ်ချ်ကိုလိုနီနယ်ချဲ့များအား လွတ်လပ်ရေးအတွက် တိုက်ပွဲဝင်ရန် လက်နက်များ လိုအပ်နေချိန်တွင် မြန်မာ့လေတပ်မတော်၏ ကြီးမားသော အစိတ်အပိုင်းဖြစ်သည့် ဒီစီ ၃ အမျိုးအစား လေယာဉ် ငါးစင်းအား ပံ့ပိုးကူညီခဲ့ပါသည်။

၁၉၄၈ ခုနှစ် စောစောပိုင်းကလည်း ဒတ်ချ်တို့၏ ဒုတိယ ကျူးကျော်စစ်ကြောင့် RI-001 Seulawah ခေါ် DC-3 ဒါကိုတာ ခရီးသည်တင်လေယာဉ် ကော်လ်ကတ္တားမြို့၌ သောင်တင်ခဲ့စဉ် ရန်ကုန်မင်္ဂလာဒုံလေဆိပ်၌ ဆင်းသက်ရပ်နားခွင့်ပေး၍ ကူညီစောင့်ရှောက်ပေးခဲ့ပါသည်။ ထိုစဉ်က မြန်မာအစိုးရတွင် လေယာဉ်များစွာ လိုအပ်နေပြီး အင်ဒိုနီးရှားအစိုးရသည် ရန်ပုံငွေများစွာ လိုအပ်လျက်ရှိသည်နှင့်အညီ အင်ဒိုနီးရှားမှ လေယာဉ်များအား ငှားရမ်းသုံးစွဲရန်ဟူသည့် နှစ်နိုင်ငံအကြား အပြန်အလှန် အကျိုးကျေးဇူးဖြစ်ထွန်းစေသည့် သဘောတူညီချက်တစ်ရပ် ရရှိခဲ့ကြပါသည်။

### ရဲဘော်ရဲဘက်ကောင်းဖြစ်

၁၉၄၉ ခုနှစ် ဇန်နဝါရီလက RI-001 Seulawah ၏ ရန်ကုန်မှ ကော်လ်ကတ္တားသို့ ပျံသန်းသည့် ခရီးစဉ်ဖြင့် ဂါရူဒါ အင်ဒိုနီးရှားဟု ယနေ့ကမ္ဘာတစ်ဝန်း လူသိများသည့် အင်ဒိုနီးရှားအစိုးရပိုင် လေကြောင်းလိုင်း၏ ပထမဦးဆုံးခရီးစဉ်ကို စတင်ခဲ့ပါသည်။ RI-001 ကို ငှားသုံး၍ ထွက်ရှိလာသော အမြတ်အစွန်းများဖြင့် နောက်ထပ် လေယာဉ် နှစ်စင်းဖြစ်သော RI -007 နှင့် RI-009 တို့ကို အင်ဒိုနီးရှားအစိုးရက ဝယ်ယူခဲ့ပြီး ယင်းတို့ကို အသုံးပြုကာ ဒတ်ချ်ကိုလိုနီကျူးကျော်သူများအား ထိရောက်စွာ တိုက်ခိုက်တွန်းလှန်နိုင်ခဲ့ပါသည်။ RI-001 သည် အာချေပြည်နယ် လွတ်မြောက်ရေးတိုက်ပွဲအတွက်လည်း လက်နက်ခဲယမ်းမီးကျောက်၊ ဆက်သွယ်ရေးပစ္စည်းကိရိယာများ၊ ဆေးဝါးနှင့် အခြားအရေးပါသော ပစ္စည်းများကို သယ်ယူပို့ဆောင်ရာတွင် ထိရောက်စွာ ပါဝင်ခဲ့ပါသည်။ လွတ်လပ်ရေး ရရှိပြီးနောက် အင်ဒိုနီးရှားအစိုးရက RI-007 ကို မြန်မာအစိုးရအား ကျေးဇူးတင်ရှိသည့် အထိမ်းအမှတ်အဖြစ် လက်ဆောင်ပေးအပ်ခဲ့ပါသည်။ ယင်းလေယာဉ်ကို မြန်မာ့တပ်မတော်က ဆက်လက်အသုံးပြုခဲ့ပြီး ယခုအခါ တပ်မတော်စစ်သမိုင်းပြတိုက်၌ ပြသထားပါသည်။ သမ္မတဆူကာနိုက မြန်မာနိုင်ငံသည် စစ်မှန်သော လွတ်လပ်ရေးရရှိရေးအတွက် ရဲဘော်ရဲဘက်ကောင်းဖြစ်ကြောင်း ဂုဏ်ပြုစကားဖြင့် အမွှမ်းတင်ပြောကြားခဲ့ပါသည်။

မြန်မာအစိုးရအနေဖြင့် ဗီယက်နမ်လွတ်မြောက်ရေး ကြိုးပမ်းမှုတွင် လက်နက်ခဲယမ်းများဖြင့် ပံ့ပိုးကူညီထောက်ပံ့ပေးနိုင်ခဲ့ရုံသာမက ၁၉၄၈ ခုနှစ်တွင် ရန်ကုန်မြို့၌ ဗီယက်နမ်၏ ဝါဒဖြန့်ချိရေးနှင့် ပြန်ကြားရေး အေဂျင်စီရုံးကို ဖွင့်လှစ်ခွင့်ပေးနိုင်ခဲ့ပါသည်။ အဆိုပါ ဗီယက်နမ်ပြန်ကြားရေးရုံးသည် ၁၉၅၄ ခုနှစ်တွင် ကောင်စစ်ဝန်ရုံးဖြစ်လာခဲ့ပြီး ယင်းနှစ်တွင်ပင် ဝန်ကြီးချုပ် ဦးနုသည် ဗီယက်နမ်နိုင်ငံသို့ ချစ်ကြည်ရေးခရီး သွားရောက်ခဲ့ပါသည်။ ဗီယက်နမ် ကျန်းမာရေးဝန်ကြီးဟောင်း ဒေါက်တာ ဖမ်ငေါ့သက်သည် ၁၉၄၈ ခုနှစ် ဇန်နဝါရီလ ၄ ရက်နေ့ နံနက်က ကျင်းပခဲ့သည့် မြန်မာနိုင်ငံ၏ မင်္ဂလာရှိလှသော လွတ်လပ်ရေးနေ့အခမ်းအနားသို့ ပါဝင်တက်ရောက်ခဲ့ပါသည်။ ဗီယက်နမ်နိုင်ငံသို့ မြန်မာကိုယ်စားလှယ်အဖွဲ့ လည်ပတ်ရေး ဆွေးနွေးမှုများအပြီး ၁၉၄၈ ခုနှစ် ဇန်နဝါရီလ ၁၉ ရက်နေ့တွင် မြန်မာလူငယ်ကိုယ်စားလှယ်အဖွဲ့တစ်ဖွဲ့သည် လေကြောင်း၊ မီးရထား၊ ခြေကျင်ခရီး တစ်လှည့်စီဖြင့် ထိုင်း၊ လာအိုတို့ကို ဖြတ်ကျော်ပြီး မြောက်ဗီယက်နမ်သို့ သုံးလတာ သွားရောက်ခဲ့ပါသည်။ ယင်းလူငယ်အဖွဲ့သည် ရန်ကုန်မြို့သို့ ပြန်လည်ရောက်ရှိသည့်အခါ ဗီယက်နမ်လွတ်မြောက်ရေးအကြောင်း အများပြည်သူသိရှိအောင် ဆောင်ရွက်ခြင်း၊ လုပ်ငန်းကော်မတီဖွဲ့၍ ရန်ပုံငွေများ ကောက်ခံခြင်း၊ လက်နက်၊ စစ်သုံးပစ္စည်းနှင့် ဆေးဝါးများ ဝယ်ယူထောက်ပံ့ပေးခြင်းတို့ဖြင့် အကူအညီပေးခဲ့ပါသည်။

### မှတ်တမ်းတင်နိုင်ခဲ့

ယင်းအထောက်အပံ့များကို မြောက်ဗီယက်နမ်သို့ ပေးပို့ရန် နှစ်ကြိမ် ကြိုးစားခဲ့ကြပါသည်။ ပထမအကြိမ် ကြိုးပမ်းပို့ဆောင်မှု အောင်မြင်ခဲ့ပါသည်။ ဆေးဝါးများ၊ ဆက်သွယ်ရေးကိရိယာများ၊ ရွက်ဖျင်တဲများ၊ စက်သေနတ်၊ ရိုင်ဖယ်အပါအဝင် လက်နက် ၂၀၀ ကျော်နှင့် အခြားစစ်သုံးပစ္စည်းများ ပါဝင်သော ထောက်ပံ့ရေးပစ္စည်းများ သယ်ပို့ရာတွင် အန္တရာယ်များသည့် ရှမ်းပြည်နယ်အချို့ဒေသများကို ဖြတ်ကျော်ရပြီး ထိုမှတစ်ဆင့် မဲခေါင်မြစ်ကိုဖြတ်ကာ ပြင်သစ်ကိုလိုနီစစ်သားများရှိသည့် လာအိုကို ဖြတ်ကျော်လျက် မြောက်ဗီယက်နမ်တပ်ဖွဲ့များ စောင့်နေသည့် လာအို-ဗီယက်နမ် နယ်စပ်သို့ ပေးပို့နိုင်ခဲ့ခြင်း ဖြစ်ပါသည်။ ဒုတိယအကြိမ် ပို့ဆောင်ရေးကြိုးပမ်းရာတွင်မူ အန္တရာယ်များသည့်ဒေသ၌ လက်နက်ကိုင်ဆန့်ကျင်မှုများနှင့် ကြုံတွေ့ခဲ့ရသဖြင့် အောင်မြင်မှုမရခဲ့ပါ။ ယနေ့အချိန်အထိ ဗီယက်နမ်နိုင်ငံနှင့် မိမိတို့ ချစ်ကြည်ရင်းနှီးမှုမှာ ခိုင်မာရှင်သန်လျက်ရှိပါသည်။

၁၉၄၉ ခုနှစ် ဒီဇင်ဘာလတွင် အစ္စရေးနိုင်ငံအား ပထမဦးဆုံးအသိအမှတ်ပြုသည့် အာရှနိုင်ငံများတွင် မြန်မာနိုင်ငံ ပါဝင်ခဲ့ပါသည်။ ၁၉၅၅ ခုနှစ် ဇွန်လတွင် ဝန်ကြီးချုပ် ဦးနုသည် အစ္စရေးနိုင်ငံသို့ တရားဝင်သွားရောက်လည်ပတ်သည့် ပထမဦးဆုံး နိုင်ငံခြားအစိုးရ အကြီးအကဲနှင့် ဝန်ကြီးအဖွဲ့ဝင်တစ်ဦးအဖြစ် မှတ်တမ်းတင်နိုင်ခဲ့ပါသည်။ အစ္စရေးနိုင်ငံအနေဖြင့် နိုင်ငံတကာအသိုက်အဝန်းမှ တရားဝင်အသိအမှတ်ပြုခံရရေးနှင့် မိတ်ဆွေနိုင်ငံများရရှိရေးအတွက် ကြိုးပမ်းနေချိန်တွင် ယခုလို သွားရောက်ခဲ့ခြင်းမှာ အရေးကြီးသည့် သမိုင်းဝင် ချစ်ကြည်ရေးခရီးစဉ်ဖြစ်ခဲ့ပါသည်။ တက်ကြွသော ကြားနေဝါဒကျင့်သုံးသည့် ကုလသမဂ္ဂအဖွဲ့ဝင်နိုင်ငံဖြစ်ပြီး အာရှ-အာဖရိက ကွန်ဖရင့်အား စတင်တည်ထောင်သည့် အဖွဲ့ဝင်နိုင်ငံလည်း ဖြစ်သည့် မြန်မာနိုင်ငံက အစ္စရေးနိုင်ငံအား အသိအမှတ်ပြုမှုနှင့် ချစ်ကြည်ရင်းနှီးမှုကို လုပ်ဆောင်ပြသလိုက်ခြင်းအားဖြင့် အနောက်နိုင်ငံများသာမက အရှေ့အပါအဝင် ကျန်ကမ္ဘာ့နိုင်ငံများသို့ အစ္စရေးသည် လွတ်လပ်၍ အချုပ်အခြာအာဏာပိုင်သောနိုင်ငံဖြစ်ကြောင်း မီးမောင်းထိုးပြရာ ရောက်စေခဲ့ပါသည်။

လွတ်လပ်ရေးရရှိပြီး ဆယ်စုနှစ် ခုနစ်စုတိုင်ခဲ့ပြီးနောက် မြန်မာနိုင်ငံသည် ယခုအခါ တစ်နိုင်ငံလုံး၌ ငြိမ်းချမ်းမှုရရှိရေးနှင့် ဖွံ့ဖြိုးတိုးတက်ရေးတို့အတွက် ဆက်လက်ကြိုးပမ်းဆောင်ရွက်နေရဆဲ ဖြစ်ပါသည်။ လွတ်လပ်ရေးအကြိုခေတ်တွင် ထူးချွန်ထက်မြက်သော နိုင်ငံ့ခေါင်းဆောင်များ လုပ်ကြံခံခဲ့ရမှု၊ စီးပွားရေးအခက်အခဲများ၊ ပြည်တွင်းလက်နက်ကိုင်ပဋိပက္ခများနှင့် နိုင်ငံခြားတပ်များ ကျူးကျော်ဝင်ရောက်မှု၊ စစ်အေးကာလအတွင်း အရှေ့အုပ်စုနှင့် အနောက်အုပ်စုများအကြား လွန်ဆွဲပွဲတွင် ဘက်မလိုက်နိုင်ငံအဖြစ် ခဲယဉ်းစွာ ရပ်တည်ခဲ့ရသည့် အခြေအနေတို့ကို ရင်ဆိုင်ကျော်လွှားခဲ့ရသော်လည်း အာရှနှင့် အာဖရိက နိုင်ငံများ၏ ငြိမ်းချမ်းရေးနှင့် သာယာဝပြောရေးအတွက် မိမိတို့၏ ကတိကဝတ်များမှာ ရှင်သန်နေဆဲဖြစ်ပါသည်။

### စိန်ခေါ်မှုများ

မိမိတို့နိုင်ငံ၏ လွတ်လပ်ရေးအတွက် တိုက်ပွဲဝင်မှုမှာ ပြီးဆုံးသွားပြီဖြစ်ပါသည်။ သို့သော် မိမိတို့၏ တစ်နိုင်ငံလုံး ငြိမ်းချမ်းရေးအတွက်လည်းကောင်း၊ ဖွံ့ဖြိုးတိုးတက်ရေး အတွက်လည်းကောင်း တိုက်ပွဲဝင်နေရမှုမှာ မပြီးဆုံးနိုင်သေးပါ။ ကိုလိုနီလက်အောက်မှ လွတ်လပ်ရေးအတွက် ကြိုးပမ်းအားထုတ်မှုမှာ ပြီးဆုံးပြီဖြစ်သော်လည်း မတူကွဲပြားသော အခက်အခဲများနှင့် စိန်ခေါ်မှုများကို ရင်ဆိုင်ဖြေရှင်းသွားရပါဦးမည်။

အာရှနှင့် အာဖရိကနိုင်ငံများသည် ကိုလိုနီလက်အောက်ခံနိုင်ငံများ ဖြစ်ခဲ့ကြရသည်နှင့်အညီ မိမိတို့နိုင်ငံအသီးသီးတွင် ကိုလိုနီအုပ်ချုပ်မှုစနစ်၏ ဆိုးမွေ ဝန်ထုပ်ဝန်ပိုးများကို သယ်ပိုးနေရဆဲဖြစ်ပြီး ပြည်သူအများအပြားမှာလည်း ပဋိပက္ခများနှင့် ရင်ဆိုင်နေကြရဆဲဖြစ်သည်ကို မိမိတို့အားလုံး သတိပြုမိကြစေရေးမှာ အရေးပါလှပါသည်။ ဒီမိုကရေစီစနစ် တည်ဆောက်ရာတွင် ခဲယဉ်းပင်ပန်းစွာ ရှေ့တိုးဆောင်ရွက်နေစဉ် သက်ဆိုင်ရာ ပြည်သူ ပြည်သားများမှာလည်း အနည်းနှင့်အများ ဆင်းရဲတွင်း နက်မြဲနက်နေကြဆဲ ဖြစ်ပါသည်။ ပုံစံအမျိုးမျိုးနှင့်လာနေသော အစွန်းရောက်ဝါဒကိုလည်း မိမိတို့အနေဖြင့် အစွမ်းကုန် တန်ပြန်တိုက်ခိုက်လျက်ရှိသလို တစ်ဖက်မှလည်း ဒီမိုကရေစီ၏တန်ဖိုးများကို လေးစားလိုက်နာကျင့်သုံးရန် ကြိုးပမ်းအားထုတ်လျက်ရှိပါသည်။ မိမိတို့ရှေ့က နိုင်ငံများစွာတို့ ကျင့်သုံးခွင့်ရရှိခဲ့ကြသည့်အတိုင်း အချုပ်အခြာအာဏာပိုင်ဖြစ်သည့် မြန်မာနိုင်ငံအနေဖြင့်လည်း မိမိနိုင်ငံ၏ အနာဂတ်ပန်းတိုင်ကို ကိုယ်ပိုင်ရွေးချယ်ကျင့်သုံးလျက်ရှိရာ နိုင်ငံတကာအသိုက်အဝန်းတွင်လည်း မိမိတို့အား လေးစားမှုနှင့် တရားမျှတစွာ ဆက်ဆံမှုရှိစေရန် ကြိုးပမ်းအားထုတ်လျက်ရှိပါသည်။

မိမိတို့အနေဖြင့် အတိတ်နှင့် ပစ္စုပ္ပန်တို့၏ ဘုံကြိုးပမ်းအားထုတ်မှုများအပေါ် အသိအမှတ်ပြုလျက် ယခုကဲ့သို့ မြန်မာနိုင်ငံ၏ နှစ် (၇၀) ပြည့် လွတ်လပ်ရေးနေ့အခါသမယတွင် မိမိတို့အိမ်နီးချင်းနိုင်ငံများ၊ မိတ်ဆွေနိုင်ငံများအနေဖြင့်လည်း ကိုလိုနီအတိတ်ဘဝ၌ ခံစားခဲ့ရမှုများ၊ အပြန်အလှန်ထားရှိဆက်သွယ်ခဲ့ကြသည့် မေတ္တာနှောင်ကြိုးများကို ယခုအချိန်တွင် ပြန်ပြောင်းသတိရကြစေလိုပါသည်။ မိမိတို့မျှဝေခံစား တွေ့ကြုံရသည့်သမိုင်းက သတိပေးနေပြီး အနာဂတ်မျိုးဆက်သစ်တို့အတွက် အမြဲတမ်းစဉ်းစား သတိရနေမည့်အချက်မှာ မိမိတို့ဒေသ၏ ငြိမ်းချမ်းရေးနှင့် ဖွံ့ဖြိုးတိုးတက်ရေးသည် အားလုံးစုပေါင်းညီညွတ်စွာ တည်ဆောက်မှသာ ရနိုင်မည်ဆိုသည့် အချက်ပင်ဖြစ်ပါသည်။

**(မှတ်ချက်။ ဤဆောင်းပါးတွင် ပါရှိသောရေးသားချက်မှာ သုတေသနပြုသူ နှင်းဝင့်ညွန့်မှုန်၏ ထင်မြင်ယူဆချက်များဖြစ်ပြီး အချက်အလက်များ မှားယွင်းခြင်း၊ ဖြည့်စွက်ရေးသားရန် ကျန်ရှိခြင်းတို့ရှိပါက ပြုစုသူ၏ တာဝန်သာဖြစ်ကြောင်း ဖော်ပြအပ်ပါသည်။)**

# ရခိုင်ပြည်နယ်သတင်းများ

## ရခိုင်ပြည်နယ်၌ လမ်းကွန်ရက်များ ပိုမိုချိတ်ဆက်မြန်ဆန်စေရေး မေယုတောင်ကျော်လမ်းများဖောက်လုပ်

**စစ်တွေ ဇန်နဝါရီ ၂၀**
ရခိုင်ပြည်နယ်အတွင်း အချိန်ကာလတစ်လျှောက် ဖြစ်ပေါ်လာနိုင်သည့် သဘာဝဘေးအန္တရာယ်အမျိုးမျိုးအား ထိရောက်စွာ ကြိုတင်ပြင်ဆင်ခုခံကာကွယ်နိုင်စွမ်း မြင့်မားသော လူမှုအသိုက်အဝန်း ဖြစ်ပေါ်စေရန်နှင့် ဘေးဒဏ်ကြောင့် ထိခိုက်ဆုံးရှုံးနိုင်ခြေ လျော့ပါးရေးအတွက် ဆောက်လုပ်ရေးဝန်ကြီးဌာန ရခိုင်ပြည်နယ် လမ်းဦးစီးဌာနသည် မေယုတောင်ကျော်လမ်းများကို ဖောက်လုပ်လျက်ရှိသည်။

အထူးသဖြင့် ရခိုင်ပြည်နယ်အတွင်း လမ်းပန်းဆက်သွယ်ရေးခက်ခဲမှုကြောင့် ဖွံ့ဖြိုးတိုးတက်မှုနောက်ကျလျက်ရှိသော မောင်တောဒေသ တည်ငြိမ်အေးချမ်းပြီး လုံခြုံရေးနှင့် လူမှုစီးပွားဘဝ ဖွံ့ဖြိုးတိုးတက်စေရေး မောင်တောဒေသလမ်းကွန်ရက်များ ပိုမိုချိတ်ဆက်မြန်ဆန်စေရေးအတွက် မေယုတောင်တန်း၏ အနောက်ဘက်ခြမ်းနှင့် အရှေ့ခြမ်းကို ဆက်သွယ်ရာ၌ အဓိကအရေးပါသော မေယုတောင်ကျော်လမ်းလေးလမ်းကို လမ်းသစ်ဖောက်လုပ်လက်ရှိကြောင်း သိရသည်။

ယခုအခါ မေယုတောင်ကျော်လမ်းလေးလမ်းအနက် ၂၀၁၇-၂၀၁၈ ဘဏ္ဍာရေးနှစ်တွင် ပြည်ထောင်စုအစိုးရပေါ်ရန်ပုံငွေဖြင့် ကျောက်ပန္နာ-အင်းဒင်-စေတီပြင်လမ်း ၉/၀ မိုင်နှင့် ကြိမ်ချောင်း-ဂုပ္ပိလမ်း ၁၅/၀ မိုင်တို့ကို လမ်းသစ် ဖောက်လုပ်အကောင်အထည်ဖော် ဆောင်ရွက်လျက်ရှိရာ ၂၀ ရာခိုင်နှုန်းခန့်ဆောင်ရွက်ပြီးစီးနေပြီဖြစ်ပြီး ကျန်နှစ်လမ်းဖြစ်သည့် သက်ကိုင်ညာ-ဗဒါါးတောင်ကျော်လမ်းနှင့် ဥဒေါင်း-ညောင်ချောင်းတောင်ကျော် လမ်းတို့ကို ၂၀၁၈-၂၀၁၉ ဘဏ္ဍာနှစ်တွင် ထပ်မံလမ်းသစ်ဖောက်လုပ် အကောင်အထည်ဖော် ဆောင်ရွက်သွားမည်ဟု ရခိုင်ပြည်နယ်လမ်းဦးစီးဌာနမှ တာဝန်ရှိသူတစ်ဦးက ပြောသည်။

**ခရမ်းစိုးမြင့်**

## ကျောက်ဖြူ-ရန်ကုန်ကားလမ်းတွင် လမ်းခင်းလျက်ရှိသည့် လမ်းကြိတ်စက်ရိုလာ နှစ်စီး ညအချိန်တွင် ဖျက်ဆီးခံရ

**ကျောက်ဖြူ ဇန်နဝါရီ ၂၀**
ကျောက်ဖြူ-ရန်ကုန်ကားလမ်း(ကျောက်ဖြူမြို့နယ်အပိုင်း) ရေမျက်ကျေးရွာအုပ်စု ရေမျက်ကျေးရွာနှင့် ကျူလွင့်ကျေးရွာကြား မိုင်တိုင်အမှတ် ၈၇ နှင့် ၈၈ အကြား၌ လမ်းဦးစီးဌာနက လမ်းခင်းလျက်ရှိရာ ဇန်နဝါရီ ၁၉ ရက် ညက လမ်းလုပ်ငန်းခွင်အတွင်း ရပ်နားထားသည့် လမ်းကြိတ်စက် ရိုလာနှစ်စီးကို အမည်မသိ လူတစ်စုက မီးရှို့ဖျက်ဆီးသွားခဲ့သည့်အတွက် ရိုလာနှစ်စီးအနက် တစ်စီးမှာ လုံးဝပျက်စီးသွားခဲ့ပြီး ကျန်တစ်စီးမှာ အနည်းငယ်ပျက်စီးသွားခဲ့သည်။ **(အောက်ပုံ)**

အဆိုပါလမ်းပိုင်းအား ကျောက်ဖြူမြို့နယ် လမ်းဦးစီးဌာနမှ အလုပ်သမားခေါင်းဆောင် ဦးစိုးမိုးသူ (၃၄ နှစ်) ရွှေတောင်မြို့ ပဲခူးတိုင်းဒေသကြီးနေထိုင်သူက ကြီးကြပ်လုပ်ကိုင်လျက်ရှိပြီး ၎င်းမှာဇင်ချောင်းတွင် အခြေပြု ညအိပ်ရပ်နားကာ နေ့ဘက်တွင် လုပ်ငန်းခွင်၌ အလုပ်လုပ်ကိုင်လျက်ရှိရာ ဇန်နဝါရီ ၂၀ ရက် နံနက် ၄ နာရီ အလုပ်သမားများ ကတ္တရာကျိုရန် လာရောက်သည့်အခါမှသာ ရိုလာနှစ်စီးအား မီးရှို့ဖျက်ဆီးထားသည်ကို တွေ့ရှိရကြောင်း သိရသည်။

ဖြစ်စဉ်နှင့်ပတ်သက်၍ မြို့နယ်ရဲတပ်ဖွဲ့မှူး၊ လမ်းဦးစီးဌာနမှ လက်ထောက်အင်ဂျင်နီယာ၊ စနဲမြို့အုပ်ချုပ်ရေးမှူးတို့က အခင်းဖြစ်နေရာသို့ သွားရောက်ပြီး ရေမျက်ကျေးရွာအုပ်စုအုပ်ချုပ်ရေးမှူးနှင့် ပူးပေါင်း၍ မီးရှို့သူအား အမြန်ဆုံးဖော်ထုတ်ဖမ်းဆီးရမိရေး စုံစမ်းစစ်ဆေးလျက်ရှိကြောင်း သိရသည်။

**ခရိုင်(ပြန်/ဆက်)**

## ပြည်ထောင်စုလွှတ်တော်ဖွံ့ဖြိုးရေး ရန်ပုံငွေပေးအပ်

**အမ်း ဇန်နဝါရီ ၂၀**
ရခိုင်ပြည်နယ် ကျောက်ဖြူခရိုင် အမ်းမြို့တွင် ပြည်ထောင်စုလွှတ်တော်ဖွံ့ဖြိုးရေး ရန်ပုံငွေ ပေးအပ်ပွဲကို မြို့နယ်အထွေထွေအုပ်ချုပ်ရေးဦးစီးဌာန အစည်းအဝေးခန်းမ၌ ဇန်နဝါရီ ၂၀ ရက် မွန်းလွဲ ၁ နာရီက ကျင်းပသည်။

အခမ်းအနားတွင် အမ်းမြို့နယ် ဖွံ့ဖြိုးရေးလုပ်ငန်းအကောင်အထည်ဖော်ရေး အဖွဲ့ဥက္ကဋ္ဌ အမျိုးသားလွှတ်တော်ကိုယ်စားလှယ် ဒေါ်ထုမေနှင့်အမ်းမြို့နယ် အမှတ်(၂) မဲဆန္ဒနယ် ပြည်နယ်လွှတ်တော်ကိုယ်စားလှယ် ဦးခင်မောင်ဌေး၊ မြို့နယ်အုပ်ချုပ်ရေးမှူး ဦးကိုကိုမြတ်တို့က ဖွံ့ဖြိုးရေးလုပ်ငန်းများနှင့်ပတ်သက်၍ ရှင်းလင်းပြောကြားသည်။

ထို့နောက် ၂၀၁၇- ၂၀၁၈ ဘဏ္ဍာနှစ် ပြည်ထောင်စုလွှတ်တော် ဖွံ့ဖြိုးရေးရန်ပုံငွေကျပ် သိန်း ၁၀၀၀ ကို ဖွံ့ဖြိုးရေးလုပ်ငန်းဆောင်ရွက်မည့် ရပ်ကွက်၊ ကျေးရွာများသို့ပေးအပ်ရာ သက်ဆိုင်ရာလုပ်ငန်းကော်မတီများက လက်ခံရယူကြသည်။ အမ်းမြို့နယ်တွင် ပြည်ထောင်စုလွှတ်တော်ဖွံ့ဖြိုးရေး ရန်ပုံငွေဖြင့် ရေရရှိရေးလုပ်ငန်း ငါးခု၊ လမ်းလုပ်ငန်း ကိုးခု၊ တံတားလုပ်ငန်း ၁၀ ခု၊ အခြားလုပ်ငန်း ကိုးခု စုစုပေါင်းလုပ်ငန်း ၃၃ ခုတို့ကို ဆောင်ရွက်သွားမည်ဖြစ်သည်။

**မြို့နယ်(ပြန်/ဆက်)**

**လူကုန်ကူးမှုတားဆီးကာကွယ်ရေးရဲတပ်ဖွဲ့ဝင်များနှင့် တာဝန်ရှိသူများသည် တာချီလိတ်မြို့နယ် မယ်ယန်းစစ်ဆေးရေးဂိတ်တွင် ဇန်နဝါရီ ၁၈ ရက်က မော်တော်ယာဉ်နှင့် ဆိုင်ကယ်များမှ ခရီးသည်များအား လူကုန်ကူးမှုနှင့် လူမှောင်ခိုရောင်းဝယ်မှုဆိုင်ရာ အသိပညာပေးလက်ကမ်းစာစောင်များ ဖြန့်ဝေပေးကြစဉ်။**

မောင်ယဉ်ကျေး

## ကုမ္ပဏီတစ်ခုက အထောက်အထားများနှင့် ငွေကြေးများကောက်ခံမှု သက်ဆိုင်ရာက စုံစမ်းနေ

**ဟိုင်းကြီးကျွန်း ဇန်နဝါရီ ၂၀**
ဧရာဝတီတိုင်းဒေသကြီး ပုသိမ်ခရိုင် ဟိုင်းကြီးကျွန်းမြို့ရှိ ကျေးရွာများတွင် ဇန်နဝါရီ ၇ ရက်မှစတင်၍ ရန်ကုန်မြို့အခြေစိုက် ခနတိုးဝင်းအောင် ဆန်စပါးစိုက်ပျိုးရေးနှင့် မွေးမြူရေးလုပ်ငန်းလုပ်ကိုင်သည့် ကုမ္ပဏီက ချေးငွေများထုတ်ချေးရန်အတွက် ပုံစံ-၇၊ ပုံစံ-၁၀၅၊ အိမ်ထောင်စုစာရင်း၊ နိုင်ငံသားစိစစ်ရေးကတ် မိတ္တူများကို ဒေသခံကိုယ်စားလှယ် ဦးစန်းဌေးက လိုက်လံကောက်ယူလျက်ရှိရာ ကြိုတင်အကြောင်းကြားခြင်းမရှိ၍ ဌာနဆိုင်ရာများ၊ ရပ်၊ ကျေးအုပ်ချုပ်ရေးအဖွဲ့များက စုံစမ်းစစ်ဆေးလျက်ရှိသည်။

ခနတိုးဝင်းအောင် ကုမ္ပဏီအနေဖြင့် ဧရာဝတီတိုင်းဒေသကြီးအတွင်း လယ်မြေဧကငါးသိန်းကို ချေးငွေများထုတ်ချေးရန် စီစဉ်ထားပြီး အတိုးနှုန်း ၈၂ ပြားဖြင့် ချေးမည်ဖြစ်ကြောင်း၊ ကုမ္ပဏီအနေဖြင့် လုပ်ငန်းဆောင်ရွက်ရန်အတွက် ဦးလှဝင်း (တိုင်းတာဝန်ခံ)၊ ဦးသက်နိုင်၊ ဦးဝင်းနိုင်၊ ဦးစန်းဌေးတို့ ငါးဦးအား ကိုယ်စားလှယ်အဖြစ် ခန့်အပ်တာဝန်ပေးထားကြောင်း ဟိုင်းကြီးကျွန်းမြို့ ဒေသခံကိုယ်စားလှယ်ဦးစန်းဌေးက ပြောသည်။ ယခုအချိန်တွင် ငါးပြေမ၊ မရမ်းကွင်း၊ ကညင်ချောင်း ကျေးရွာအုပ်စုများ၌ အထောက်အထားဖြင့် အမည်စာရင်း ပေးသွင်းလက်ခံရရှိထားသူ ၅၀၀ ခန့်ရှိကြောင်း၊ လုပ်ငန်း ကာလကန့်သတ်ချက်မရှိဘဲ ချေးငွေလိုချင်၍ လာရောက် စာရင်းပေးသူများကို စိစစ်လက်ခံပေးသွားမည်ဖြစ်ကြောင်း၊ ဟိုင်းကြီးကျွန်းမြို့ရှိ ကျန်ရှိနေသည့် ကျေးရွာများသို့လည်း ဆက်လက်ဆောင်ရွက်သွားရန် အစီအစဉ်ရှိကြောင်း သိရသည်။

ခနတိုးဝင်းအောင်ကုမ္ပဏီ၏ ဧရာဝတီတိုင်းဒေသကြီး လုပ်ငန်းကိုယ်စားလှယ် ဦးစန်းဌေးက ငွေကြေးတစ်စုံတစ်ရာ ကောက်ခံခြင်းမရှိကြောင်းနှင့် ကျေးရွာများတွင် စာရင်းများ လက်ခံရန် ၎င်းမှ စီစဉ်ပေးထားသူများကကောက်ယူခဲ့ဟန်တူကြောင်း၊ ငွေကြေးမကောက်ခံရန် မှာကြားထားကြောင်းနှင့် ၎င်းအနေဖြင့် တောင်သူနှင့် ကုမ္ပဏီကြား အကျိုးဆောင်ပေး ခြင်းသာဖြစ်ကြောင်း ပြောသည်။

ဇန်နဝါရီ ၁၈ ရက်ကလည်း ဇီးချိုင်ကျေးရွာ၌ လယ်တစ်ဧက ငွေကျပ်ငါးသိန်းနှုန်းဖြင့် အထောက်အထားများ လိုက်လံကောက်ခံနေကြောင်း သတင်းများထွက်ပေါ်နေပြီး လုပ်ငန်းကိုယ်စားလှယ် ဦးစန်းဌေးက မိမိအနေဖြင့် ဇီးချိုင် ကျေးရွာတွင် ကောက်ခံခြင်းမရှိသေးကြောင်းနှင့် ယင်းကိစ္စနှင့်ပတ်သက်၍ ဇီးချိုင်ကျေးရွာအုပ်ချုပ်ရေးအဖွဲ့က စုံစမ်းမှုများ ဆောင်ရွက်ခဲ့ရာ ငပုတောမြို့နေသူ ဦးချိုလေး၏ တာဝန်ပေးအပ်မှုဖြင့် ဒေသခံသုံးဦးက တာဝန်ယူ၍ တစ်ဦးလျှင် ငွေကျပ်တစ်သောင်းတစ်ထောင်နှုန်းဖြင့် အမည်စာရင်း ပေးသွင်းသူ ၈၀ ရှိကြောင်းနှင့် ယင်းငွေများနှင့် စာရင်းများကို ဦးချိုလေးထံသို့ ပေးပို့လိုက်ပြီဟု သိရကြောင်း အုပ်ချုပ်ရေးမှူး ဦးတင်လှိုင်က ပြောသည်။

**ကျော်သူဟိန်း(ဟိုင်းကြီးကျွန်း)**

### ❍ ကျောဖုံးမှ

ယခုပွဲတွင် ရတနာပုံအသင်းကို အခက်တွေ့အောင်လုပ်နိုင်ခဲ့ပြီး ၁၁ မိနစ်တွင် ဇော်ဇော်နိုင်က ရတနာပုံဂိုးသမားချမ်းငြိမ်းကျော် ရှေ့တက်နေသည်ကို အခွင့်ကောင်းယူကာ ကွင်းလယ်စည်းအကျော်မှ ကန်သွင်းပြီး အဖွင့်ဂိုးသွင်းယူပေးခဲ့သည်။ ဂိုးပေးလိုက်ရ၍ ရတနာပုံအသင်း တိုက်စစ်အားမြှင့်လာခဲ့ပြီး ၁၉ မိနစ်တွင် လူငယ်ကွင်းလယ်ကစားသမား မြတ်ကောင်းခန့်က ချေပဂိုးပြန်သွင်းခဲ့သည်။ သရေကျပြီးနောက်ပိုင်းတွင် ပွဲမှာ အပြန်အလှန်ရှိခဲ့သော်လည်း ရတနာပုံနောက်တန်းမှာ အမှားများခဲ့၍ ရခိုင်အသင်း အခွင့်အရေးများရခဲ့ပြီး ၅၆ မိနစ်တွင် ရတနာပုံနောက်ခံလူ အမှားမှ တစ်ဆင့် တိုက်စစ်မှူး မက်သရူးက ရခိုင်အတွက် ဒုတိယဂိုးသွင်းယူခဲ့သည်။ ရခိုင်အသင်း၏ ဦးဆောင်မှုမှာ သုံးမိနစ်သာကြာခဲ့ပြီး ၅၉ မိနစ်တွင် လှိုင်းဘိုဘိုက ရတနာပုံအတွက် ချေပဂိုးပြန်သွင်းခဲ့သည်။ သရေကျပြီးနောက်ပိုင်းတွင် ရတနာပုံအသင်းက ပွဲကိုထိန်းချုပ်ကစားသွားခဲ့ပြီး ၆၃ မိနစ်တွင် မျိုးကိုထွန်းက တတိယဂိုးသွင်းယူခဲ့သည်။ ရတနာပုံအသင်းအတွက် အနိုင်သေချာစေမည့် စတုတ္ထဂိုးကို ၉၂ မိနစ်တွင် စည်သူအောင်က ပယ်နယ်တီမှတစ်ဆင့် သွင်းယူခဲ့သည်။

YUSC ကွင်း၌ ကျင်းပသည့်ပွဲတွင် ရန်ကုန်အသင်းက ဇွဲကပင်အသင်းကို နှစ်ဂိုးပြတ်အနိုင်ရခဲ့သည်။ ရန်ကုန်အသင်းသည် ဇွဲကပင်အသင်း၏ ခပ်မာမာတုံ့ပြန်မှုကြောင့် ခက်ခက်ခဲခဲကစားခဲ့ရပြီး ပွဲပြီးခါနီးဂိုးများဖြင့် အနိုင်ရခဲ့ခြင်းဖြစ်သည်။ ရန်ကုန်အသင်းအတွက် အနိုင်ဂိုးများကို ၈၆ မိနစ်တွင် ဆယ်လာ၊ ၉၃ မိနစ်တွင် ကြည်လင်းတို့က သွင်းယူပေးခဲ့သည်။

အောင်ဆန်းကွင်း၌ ကျင်းပသည့်ပွဲတွင် GFA အသင်းက မြဝတီအသင်းကို သုံးဂိုး-ဂိုးမရှိဖြင့် အနိုင်ရခဲ့သည်။ GFA အသင်းအတွက် အနိုင်ဂိုးများကို ၁၉ မိနစ်တွင် အန်တိုနီ ၂၂ မိနစ်နှင့် ၃၅ မိနစ်တွင် စိုးမင်းထွန်းတို့က သွင်းယူခဲ့သည်။

ဒုတိယနေ့ကို ဇန်နဝါရီ ၂၁ ရက် **(ယနေ့)** တွင် ဆက်လက်ကျင်းပမည်ဖြစ်ပြီး ပုသိမ်ကွင်း၌ ဧရာဝတီနှင့် Southern၊ ပဲခူးကွင်း၌ ဟံသာဝတီနှင့် စစ်ကိုင်းယူနိုက်တက်အသင်းတို့ ယှဉ်ပြိုင်ကစားမည်ဖြစ်သည်။

**သတင်း-ညီမြတ်သော်တာ**

## မြဝတီမြို့နယ် မင်းလက်ပံကျေးရွာ၌ တိုက်ကြက်ဝယ်မရ၍ ပိုင်ရှင်ဖြစ်သူကို သေနတ်ဖြင့် ပစ်ခတ်သူအား ဖမ်းဆီးရမိ

**မြဝတီ ဇန်နဝါရီ ၂၀**
မြဝတီမြို့နယ် မင်းလက်ပံကျေးရွာ၌ တိုက်ကြက်ဝယ်မရ၍ ပိုင်ရှင်ဖြစ်သူကို သေနတ်ဖြင့် ပစ်ခတ်သွားသူအား ဖမ်းဆီးရမိခဲ့ကြောင်း မြဝတီမြို့မရဲစခန်းမှ သိရသည်။

ဖြစ်စဉ်မှာ မြဝတီမြို့နယ်၊ မင်းလက်ပံကျေးရွာနေ ဦးမိုးကိုကိုသည် နေအိမ်နှင့် တွဲလျက်ရှိသော ကားဝပ်ရှော့ရုံတွင်အလုပ်လုပ်နေစဉ် မြဝတီမြို့နယ် မင်းလက်ပံကျေးရွာ သရက်တစ်ပင်ကင်းစခန်းမှ အောင်မျိုးဦးဆိုသူရောက်ရှိလာပြီးနောက် ဦးမိုးကိုကို ပိုင်ဆိုင်သော တိုက်ကြက်အားဝယ်ယူရာ ဦးမိုးကိုကိုမှ တိုက်ကြက်မရှိတော့ကြောင်း၊ လွန်ခဲ့သောသုံးရက်ခန့်ကတည်းက သူငယ်ချင်းဖြစ်သူအား လက်ဆောင်ပေးလိုက်ပြီးဖြစ်ကြောင်း ပြောပြရာ အောင်မျိုးဦးက ဒေါသထွက်၍ အသင့်ပါလာသော ပစ္စတိုသေနတ်ဖြင့် တစ်ချက် ပစ်ခတ်ခဲ့သဖြင့် ဦးမိုးကိုကိုတွင် ဒဏ်ရာ(မစိုးရိမ်ရ) ရရှိ၍ ကျေးရွာအုပ်ချုပ်ရေးမှူး ဦးထင်လင်းထိုက်နှင့်အဖွဲ့က ခရိုင်ပြည်သူ့ဆေးရုံသို့ ဆေးကုသမှုခံယူရန် တင်ပို့ခဲ့သည်။

ပြစ်မှုကျူးလွန်သူ အောင်မျိုးဦးမှာ မင်းလက်ပံကျေးရွာသို့ ပြန်လည်ထွက်ခွာသွားခဲ့ကြောင်း သိရှိရသဖြင့် ဦးမိုးကိုကို၏ ဇနီးဖြစ်သူ မသက်သက်ခိုင်(၄၀နှစ်)က ၎င်း၏ခင်ပွန်းအား သေနတ်ဖြင့် ပစ်ခတ်၍ ဒဏ်ရာရရှိအောင်ပြုလုပ်သူ အောင်မျိုးဦးကို ဥပဒေ အရအရေးယူပေးပါရန် ဇန်နဝါရီ ၁၇ ရက်တွင် မြဝတီမြို့မရဲစခန်းသို့ တိုင်ကြားရာ ဇန်နဝါရီ ၁၈ ရက်တွင် ပြစ်မှုကျူးလွန်သူ အောင်မျိုးဦးအား မြဝတီမြို့မရဲစခန်းအချုပ်၌ ဖမ်းဆီးချုပ်နှောင်ထားရှိပြီး အမှုအား ဆက်လက်စစ်ဆေးဆောင်ရွက်လျက်ရှိကြောင်း သိရသည်။

**တင်ဝင်းလှိုင်(ကော့ကရိတ်)**

# စပါးသယ်ဆောင်လာသော စက်လှေနစ်မြုပ်၍ လူတစ်ဦးပျောက်ဆုံး

**ပုဏ္ဏားကျွန်း ဇန်နဝါရီ ၂၀**

မြောက်ဦးမြို့နယ် မီးကျောင်းသစ်ကျေးရွာမှ စပါးသယ်ဆောင်လာသော စက်လှေသည် ပုဏ္ဏားကျွန်းမြို့အနီး ကုလားတန်မြစ်ကမ်းခြေ၌ ဇန်နဝါရီ ၁၉ ရက် နံနက် ၁၀ နာရီခွဲက နစ်မြုပ်မှုဖြစ်ခဲ့ကြောင်း သိရသည်။

အဆိုပါစက်လှေသည် စပါး ၇၀၀ ကို မြောက်ဦးမြို့နယ် မီးကျောင်းသစ်ကျေးရွာမှ ပုဏ္ဏားကျွန်းမြို့နယ် (ခမီ) ဂန့်ဂါကြီးကျေးရွာသို့ သယ်ဆောင်လာစဉ် ပုဏ္ဏားကျွန်းမြို့အနီး ကုလားတန်မြစ်ကမ်းတွင် နစ်မြုပ်သွားရာ စက်လှေပေါ်တွင်ပါလာသော လူခြောက်ဦးအနက် ငါးဦးလွတ်မြောက်သွားပြီး ကျန်တစ်ဦးကို ယခုထိ မတွေ့ရှိသေးကြောင်း ရေကူးလွတ်မြောက်လာသူ ဂန့်ဂါကြီးကျေးရွာမှ ကိုမောင်လှထွန်းက ပြောသည်။

စက်လှေနစ်မြုပ်၍ ပျောက်ဆုံးနေသူအား ကယ်ဆယ်ရေးအဖွဲ့များ ရှာဖွေမှုပြုလုပ်နေစဉ်။

ပျောက်ဆုံးနေသူ ကိုဗိုလ်ကျော်သန်း(၂၂နှစ်)အား ပုဏ္ဏားကျွန်းမြို့မှ ကြက်ခြေနီအသင်းနှင့် အနီးအနား ကျေးရွာများမှ ဝိုင်းဝန်းရှာဖွေလျက်ရှိပြီး ပျောက်ဆုံးနေသူ ကိုဗိုလ်ကျော်သန်းမှာ ရေမကူးတတ်သူဖြစ်ကြောင်း သိရသည်။ **နီထွန်းအောင်(ပြန်/ဆက်)**

# ရေပူစစ်ဆေးရေးစခန်းက မူဆယ်သွားမည့်ယာဉ်ပေါ်မှ ကျောက်စိမ်းဟုယူဆရသည့် ကျောက်တုံးအရွယ်စုံဖမ်းမိ

**နေပြည်တော် ဇန်နဝါရီ ၂၀**

တရားမဝင်ကုန်စည်များ တားဆီးထိန်းချုပ်ရေးအတွက် ရေပူနှင့်မရမ်းချောင် အမြဲတမ်းစစ်ဆေးရေးစခန်းတို့အား ဌာနဆိုင်ရာ ပူးပေါင်းအဖွဲ့များဖြင့် မတ် ၁ ရက်က စတင်ဖွင့်လှစ်ဆောင်ရွက်ခဲ့ပြီး ဇန်နဝါရီ ၁၉ ရက်တွင် မန္တလေး-မူဆယ်ပြည်ထောင်စုလမ်းမကြီး တစ်လျှောက် ကုန်သွယ်မှုယာဉ် ပို့ကုန်အစီး ၁၀၂၀၊ သွင်းကုန် ၉၉၅ စီး၊ ရန်ကုန်-မြဝတီလမ်းမကြီးတစ်လျှောက် ကုန်သွယ်မှုယာဉ် ပို့ကုန် ၆၈ စီး၊ သွင်းကုန် ၂၀၄ စီး ကုန်စည်များ သယ်ယူပို့ဆောင်လျက်ရှိသည်။

အဆိုပါ စစ်ဆေးရေးစခန်းများက တင်သွင်း၊ တင်ပို့သော ကုန်ပစ္စည်းများအား စစ်ဆေးမှုပြုလုပ်ဆောင်ရွက်လျက်ရှိရာ ဇန်နဝါရီ ၁၉ ရက်က ရေပူအမြဲတမ်းစစ်ဆေးရေးစခန်းမှ တားဆီးမှုခြောက်မှု ခန့်မှန်းတန်ဖိုးငွေကျပ် ၂၇ ဒသမ ၅၁၄ သန်းခန့်၊ မရမ်းချောင်အမြဲတမ်းစစ်ဆေးရေးစခန်းမှ တားဆီးမှု သုံးမှု ခန့်မှန်းတန်ဖိုးငွေကျပ် ၁ ဒသမ ၃၂၂ သန်းခန့်၊ စုစုပေါင်းတားဆီးမှု ကိုးမှု ခန့်မှန်းတန်ဖိုးငွေကျပ် ၂၈ ဒသမ ၈၃၆ သန်းခန့်အား ဖမ်းဆီးရမိခဲ့ကြောင်း သိရသည်။

ထူးခြားဖမ်းဆီးမှုအနေဖြင့် ဇန်နဝါရီ ၁၉ ရက်က မန္တလေးမြို့နှင့်မူဆယ်မြို့များသို့ သွားရောက်မည့် ယာဉ်များအား ရေပူအမြဲတမ်းစစ်ဆေးရေးစခန်း ပူးပေါင်းစစ်ဆေးရေးအဖွဲ့က စစ်ဆေးမှုများ ဆောင်ရွက်စဉ် မူဆယ်သို့သွားရောက်မည့် Suzuki Swift မော်တော်ယာဉ်အားစစ်ဆေးခဲ့ရာ ယာဉ်၏ကြမ်းခင်းအောက်ဘက်တွင် အံဝှက်ပြုလုပ်၍ သိုဝှက်သယ်ဆောင်လာသော တရားဝင်စာရွက်စာတမ်း အထောက်အထားတစ်စုံတစ်ရာ တင်ပြနိုင်ခြင်းမရှိသည့် ကျောက်စိမ်းဟုယူဆရသော ကျောက်တုံးအရွယ်စုံ ၈၁ တုံး (၃၂၈ ကီလိုဂရမ်)နှင့် ပစ္စည်းသယ်ဆောင်သည့် ယာဉ်တစ်စီး စုစုပေါင်းခန့်မှန်းတန်ဖိုးငွေကျပ် ၁၉ ဒသမ ၉ သန်းခန့်အား စစ်ဆေးတွေ့ရှိ၍ ဖမ်းဆီးခဲ့ကြောင်း သတင်းရရှိသည်။ **သတင်းစဉ်**

# ဒဂုံမြို့သစ် ဆိပ်ကမ်းမြို့နယ်၌ ကွန်တိန်နာတင်ယာဉ်တိမ်းမှောက် လေးဦးဒဏ်ရာရ၊ နှစ်ဦးသေဆုံး

**ရန်ကုန် ဇန်နဝါရီ ၂၀**

ရန်ကုန်အရှေ့ပိုင်းခရိုင် ဒဂုံမြို့သစ် ဆိပ်ကမ်းမြို့နယ် ၆၇ ရပ်ကွက်၌ ဇန်နဝါရီ ၁၉ ရက်က ကွန်တိန်နာတင်ယာဉ် တိမ်းမှောက်၍ လူနှစ်ဦး သေဆုံးမှု ဖြစ်ပွားသည်။

ဒဂုံမြို့သစ် ဆိပ်ကမ်းမြို့နယ် ၆၇ ရပ်ကွက်၌ ဇန်နဝါရီ ၁၉ ရက် နံနက်က ရတနာလမ်းအတိုင်း ဒဂုံမြို့သစ် ဆိပ်ကမ်းမြို့နယ်ဘက်မှ သာကေတဘက်သို့ ယာဉ်မောင်း (စုံစမ်းဆဲ)မောင်းနှင်လာသော FUSO ယာဉ်အမှတ် 9N/---- ၂၂ဘီး ကွန်တိန်နာတင်ယာဉ်သည် အာဆီယံကွေ့အရောက် အရှိန်မထိန်းနိုင်ဘဲ ဝဲဘက်လမ်းဘေးသို့ အရှိန်ပြင်းစွာ တိမ်းမှောက်ပြီး လမ်းဘေးသစ်ပင်အား ထပ်မံဝင်ရောက်တိုက်မိသဖြင့် ယာဉ်မှာ ပျက်စီးကြေမွကာ ယာဉ်မောင်းသည် ယာဉ်အားထားပြီး ထွက်ပြေးတိမ်းရှောင်သွားသည်။

ယာဉ်ပေါ် စီးနင်းလိုက်ပါလာသူ ကျော်စွာဝင်း (၂၃ နှစ်)၊ မျိုးငြိမ်းအောင် (၁၉ နှစ်)၊ တင်မိုးခိုင် (၂၄ နှစ်)၊ မျိုးမင်းသန်း(၂၇နှစ်) တို့သည် ဒဏ်ရာများရရှိခဲ့ပြီး ဦးထိန်ဝင်း(၃၆ နှစ်)နှင့် ဦးမင်းဝေ (၃၅ နှစ်)တို့နှစ်ဦးသည် ယာဉ်တိမ်းမှောက်မှုကြောင့် ထိခိုက်ဒဏ်ရာပြင်းထန်သဖြင့် သေဆုံးသွားကြောင်း သိရသည်။ ဖြစ်စဉ်နှင့်ပတ်သက်၍ ယာဉ်မောင်း(စုံစမ်းဆဲ)အား ဖမ်းဆီးရမိရေး ဒဂုံမြို့သစ် ဆိပ်ကမ်းမြို့မရဲစခန်းက ဆောင်ရွက်လျက်ရှိကြောင်း သိရသည်။ **ကျင်မောင်(ဆိပ်ကမ်း)**

# ကသာမြို့နယ်အတွင်းမှ ပိုင်ရှင်မဲ့နွား ၁၄ ကောင်ဖမ်းမိ

**ကသာ ဇန်နဝါရီ ၂၀**

စစ်ကိုင်းတိုင်းဒေသကြီး ကသာမြို့နယ် စကားကုန်းကျေးရွာရှိ သုသာန်အနီးမှ တရားမဝင် နွားထီး ၁၄ ကောင်ကို ပိုင်ရှင်မဲ့ဖမ်းမိထားကြောင်း သိရသည်။

ဖြစ်စဉ်မှာ ဇန်နဝါရီ ၁၉ ရက် ည ၈ နာရီခန့်က ကသာမြို့နယ် စကားကုန်းကျေးရွာ အုပ်ချုပ်ရေးမှူး ဦးတိုးတိုးမြင့်က ၎င်း၏ကျေးရွာ သုသာန်အနီး ပိုင်ရှင်မဲ့နွားထီး ၁၄ ကောင်အား ဖမ်းဆီးထိန်းသိမ်းထားကြောင်း သတင်းပို့သဖြင့် ကသာမြို့နယ် ကျောက်ထုံးကြီး နယ်မြေရဲကင်းစခန်းမှူး ရဲအုပ်ဝင်းမင်းထွန်းနှင့် ရဲတပ်ဖွဲ့ဝင်များ သွားရောက်စစ်ဆေးခဲ့သည်။

အဆိုပါ တရားမဝင်နွားပိုင်ရှင်များအား ဖမ်းဆီးရမိရေးအတွက် ဆောင်ရွက်ထားပြီး ဖမ်းဆီးရမိသည့် နွားထီး၁၄ ကောင်၏ (ကာလတန်ဖိုး ငွေကျပ် ၈၄ သိန်းခန့်) ဖြစ်ကြောင်း ရဲအုပ်ဝင်းမင်းထွန်းထံမှ သိရသည်။ **လူအောင်(ကသာ)**

# ပိုက်ဆံအိတ်လုယက်၍ ဆိုင်ကယ်မောင်းနှင်ထွက်ပြေးသူ ယာဉ်တိုက်မှုဖြစ်

**သထုံ ဇန်နဝါရီ ၂၀**

မွန်ပြည်နယ် သထုံခရိုင် ပြည်သူ့ဆေးရုံ ပြင်ပလူနာဆောင်တွင် ဇန်နဝါရီ ၁၉ ရက် နံနက်က လူနာစောင့်တစ်ဦး၏ ပိုက်ဆံအိတ်အား လူတစ်ဦးက လုယက်ပြီး ဆိုင်ကယ်မောင်းနှင်ထွက်ပြေးရာမှ ယာဉ်တိုက်မှုဖြစ်ပွားကာ ဒဏ်ရာများ ရရှိခဲ့ကြောင်း သထုံမြို့မရဲစခန်းမှ သိရသည်။

“ဆေးရုံမှာ အလစ်သုတ်ပြီး ပြေးတယ်၊ ဆေးရုံဝန်ထမ်းတွေကလည်း သူ့ဆိုင်ကယ်နောက်ကို လိုက်တယ်၊ အဲဒီမှာ လမ်းမကြီးရောက်တော့ အရှိန်မထိန်းနိုင်ဘဲ လမ်းပေါ်က ကားကို ဝင်တိုက်ပြီး ပေါင်ကျိုးသွားတော့ ဆေးရုံမှာ အခုဆေးကုသမှု ခံယူနေရတယ်၊ လောလောဆယ်တော့ သူ့ကို ယာဉ်တိုက်မှုနဲ့ အမှုဖွင့်ထားတယ်၊ ဒဏ်ရာသက်သာလာရင်တော့ လုယက်တာနဲ့ ပတ်သက်တဲ့ စစ်ဆေးမှုတွေကို ဆက်လုပ်သွားမှာပါ”ဟု သထုံမြို့မရဲစခန်းမှူး ဒုရဲမှူး မောင်မောင်က ပြောသည်။

သထုံခရိုင်ပြည်သူ့ဆေးရုံ ပြင်ပလူနာဆေးကုသဆောင်အတွင်း ဇင်ကိုဝင်း(ခ)ဇော်မင်းထိုက် (၄၃ နှစ်) ရေလည်ချောင်းရပ်ကွက် ပဲခူးမြို့နေသူသည် လူနာစောင့်တစ်ဦးထံမှ ပိုက်ဆံအိတ်အား လုယူပြီး နန်းခဲရပ်ကွက် နန်းတော်ဦးကျောင်းလမ်းသွယ်အတိုင်း ဆိုင်ကယ်ဖြင့် မောင်းနှင်ထွက်ပြေးစဉ် လမ်းသွယ်ထိပ် ရေဝတီဘဏ်ခွဲအနီး မော်လမြိုင်-ရန်ကုန်အဝေးပြေးလမ်းပေါ်တွင် ရန်ကုန်ဘက်မှ မော်လမြိုင်ဘက်သို့ မောင်းနှင်လာသည့် လိုက်ထရပ်ယာဉ်အား အရှိန်မထိန်းနိုင်ဘဲ ဝင်ရောက်တိုက်မိရာမှ ဒဏ်ရာများရရှိခဲ့သဖြင့် သထုံခရိုင်ပြည်သူ့ဆေးရုံသို့ တင်ပို့ကုသထားရကြောင်း သိရသည်။

ဖြစ်စဉ်တွင် ဇင်ကိုဝင်း(ခ)ဇော်မင်းထိုက်အား သထုံမြို့မရဲစခန်းက အမှုဖွင့်လှစ်ထားကြောင်း သိရသည်။ **သက်ဦး(သထုံ)**

# တာချီလိတ်၌ ဝိနည်းနှင့်အညီ နေထိုင်ခြင်းမရှိသည့် ရဟန်း၊ သာမဏေများကို အရေးယူမည်

**တာချီလိတ် ဇန်နဝါရီ ၂၀**

ရှမ်းပြည်နယ်အရှေ့ပိုင်း တာချီလိတ်မြို့နယ်အတွင်း သာသနာတော် သန့်ရှင်းစင်ကြယ်ရေးအတွက် သာမဏာသာရုပ္ပမဖြစ်သည့် ရဟန်း၊ သာမဏေများကို သံဃအဖွဲ့ အစည်းလုပ်ထုံးလုပ်နည်းနှင့်အညီ ဇန်နဝါရီ ၁၈ ရက်မှစ၍ အရေးယူဆောင်ရွက်သွားမည်ဖြစ်ကြောင်း သိရသည်။

ဆရာတော် ဘဒ္ဒန္တကုန္ဒဓမ္မ (သာသနာ့ပြုဗဟိုကျောင်းတိုက်)က ဦးဆောင်၍ သာသနာရေးဦးစီးရုံးမှ တာဝန်ရှိသူများ၊ မြို့နယ်ဂေါပကအဖွဲ့ဝင်များ မြို့မရဲစခန်းမှ ရဲတပ်ဖွဲ့ဝင်များ၊ ယာဉ်ထိန်းရဲတပ်ဖွဲ့ဝင်များ၊ မြို့နယ်စည်ပင်သာယာရေးအဖွဲ့ဝင်များ၊ မြို့နယ်အုပ်ချုပ်ရေးမှူးရုံးမှ တာဝန်ရှိသူများ၊ ရပ်ကွက်အုပ်ချုပ်ရေးအဖွဲ့ဝင်များပါဝင်သော ပူးပေါင်းအဖွဲ့သည် တာချီလိတ်မြို့ အမှတ်(၁)ချစ်ကြည်ရေးတံတား တာလေ့ဈေး၊ ဝမ်ကောင်းဈေးတို့တွင် လည်းကောင်း၊ ဆရာတော် ဘဒ္ဒန္တသုဇာတ (အောင်မင်္ဂလာတောရကျောင်း) ဦးဆောင်သော ပူးပေါင်းအဖွဲ့သည် ဘုရင့်နောင်ဈေး၊ ဆန်ဆိုင်းဈေးတို့တွင်လည်းကောင်း သာသနာတော် သန့်ရှင်းစင်ကြယ်ရေးအတွက် သာမဏာသာရုပ္ပ (ဝိနည်းနှင့်အညီ) မဖြစ်သည့် ရဟန်း၊ သာမဏေများအား အချိန်မီတားဆီးထိန်းသိမ်းရေးအတွက် ဇန်နဝါရီ ၁၈ ရက် နံနက် ၉ နာရီမှ ညနေ ၆ နာရီထိ လှည့်လည်စစ်ဆေးဆောင်ရွက်ခဲ့သည်။

အဆိုပါ သာမဏာသာရုပ္ပမဖြစ်သည့် ကိစ္စရပ်များ အချိန်မီတားဆီးထိန်းသိမ်းစစ်ဆေးရေးအဖွဲ့က ဝိနည်းနှင့်အညီ မနေထိုင်သည့် ရဟန်း၊ သာမဏေများအား တွေ့ရှိပါက ပထမအကြိမ် ဩဝါဒပေးနှုတ်ဖြင့်ဆိုဆုံးမခြင်း၊ ဒုတိယကြိမ်တွေ့ရှိပါက မြို့နယ်သံဃနာယကရုံးသို့ ပင့်ဖိတ်ဩဝါဒပေး ခံဝန်လက်မှတ်ရေးထိုးခိုင်းခြင်း၊ တတိယကြိမ် ထပ်မံကျူးလွန်ပါက သံဃအဖွဲ့အစည်းလုပ်ထုံးလုပ်နည်းနှင့်အညီ အရေးယူဆောင်ရွက်မည်ဖြစ်သည်။

တာချီလိတ်မြို့နယ်အတွင်း သာမဏာသာရုပ္ပ မဖြစ်သည့်ကိစ္စရပ်များ အချိန်မီ တားဆီးထိန်းသိမ်းနိုင်ရေးအတွက် ရဟန်းပုဂ္ဂိုလ်၊ လူပုဂ္ဂိုလ် ၂၃ ဦးဖြင့် စစ်ဆေးရေးအဖွဲ့ နှစ်ဖွဲ့ခွဲကာ သာသနာသန့်ရှင်းစင်ကြယ်ရေးအတွက် ဇန်နဝါရီ ၁၈ ရက်က ပထမဆုံးစစ်ဆေးဆောင်ရွက်ခြင်းဖြစ်ကြောင်း သိရသည်။ **မြင့်မိုရ်(တာချီလိတ်)**

အထူးလိုက်လှဲစွာဂုဏ်ယူဝမ်းမြောက်ခြင်း

မြန်မာနိုင်ငံအင်ဂျင်နီယာအသင်း

Past President နှင့် ဗဟိုအလုပ်အမှုဆောင်ကော်မတီဝင်

ဦးတန်ဇော်

ဆောက်လုပ်ရေးဝန်ကြီးဌာန၊ ပြည်ထောင်စုဝန်ကြီး အဖြစ် တာဝန်ပေးအပ်ခြင်း ခံရသည့် အတွက် မြန်မာနိုင်ငံအင်ဂျင်နီယာအသင်းက အထူးလိုက်လှဲစွာ ဂုဏ်ယူ ဝမ်းမြောက်ပါကြောင်းနှင့် နိုင်ငံတော်၏ဖွံ့ဖြိုး တိုးတက်ရေးလုပ်ငန်းများကို စွမ်းစွမ်းတမံ ဦးဆောင်ဦးရွက်ပြု နိုင်ပါစေကြောင်း ဆုမွန်ကောင်း တောင်းအပ်ပါသည်။

ဥက္ကဋ္ဌနှင့်ဗဟိုကော်မတီဝင်များ
မြန်မာနိုင်ငံအင်ဂျင်နီယာအသင်း

# ဘွဲ့ရအမျိုးသမီး ဗိုလ်လောင်းများအလိုရှိသည်

၁။ လျှောက်ထားသူသည်-

(က) ပြည်ထောင်စုသမ္မတမြန်မာနိုင်ငံသား အိမ်ထောင်မရှိဖူးသူ **(အပျို)** ဖြစ်ရမည်။
(ခ) အနည်းဆုံး အရပ်(၅)ပေ(၃)လက်မနှင့် ကိုယ်အလေးချိန်ပေါင်(၁၀၀)ထက်မနည်းရ၊ ပေါင်(၁၃၀)ထက် မကျော်ရ။
(ဂ) မျက်မှန်တပ်ဆင်ထားသူမဖြစ်စေရ။
(ဃ) တက္ကသိုလ်တစ်ခုခုမှ အောက်ပါဘွဲ့ရရှိသူများ ဖြစ်ရမည်-

(၁) **ဝိဇ္ဇာဘွဲ့များ** (မြန်မာစာ၊ အင်္ဂလိပ်စာ၊ စိတ်ပညာ၊ နိုင်ငံတကာဆက်ဆံရေး၊ စာကြည့်တိုက်နှင့်သုတပညာ)။
(၂) **ဝိဇ္ဇာဘွဲ့(နိုင်ငံခြားဘာသာ)များ** (တရုတ်ဘာသာ၊ အင်္ဂလိပ်ဘာသာ)။
(၃) **သိပ္ပံဘွဲ့များ** (ရူပဗေဒ၊ ဇီဝနည်းပညာ၊ ကုန်ထုတ်ဓာတုဗေဒ)။
(၄) **စိုက်ပျိုးရေးသိပ္ပံပညာဘွဲ့**။
(၅) **တိရစ္ဆာန်ဆေးသိပ္ပံဘွဲ့**။
(၆) **ဥပဒေဘွဲ့**။
(၇) **နည်းပညာဆိုင်ရာဘွဲ့များ** (သတင်းအချက်အလက်သိပ္ပံနှင့်နည်းပညာ၊ ချည်မျှင်နှင့်အထည်)။
(၈) **မြန်မာ့တိုင်းရင်းဆေးပညာဘွဲ့**။

(င) ဘွဲ့လက်မှတ် **(မူရင်း)** နှင့် ဘွဲ့ရအမှတ်စာရင်း တင်ပြနိုင်ရမည်။
(စ) မဟာဘွဲ့တက်ရောက်ရန် အဆင့်မီသူ ဦးစားပေးမည်။ မဟာဘွဲ့ရရှိပြီးသူ၊ ပါရဂူဘွဲ့ရရှိပြီးသူများလည်း လျှောက်ထားနိုင်သည်။
(ဆ) ၂၀၁၈ခုနှစ်၊ ဇန်နဝါရီလ ၁ ရက်နေ့တွင် အသက် ၂၅ နှစ်ထက် မကျော်လွန်စေရ။ မဟာဘွဲ့ရရှိပြီးသူများအနေဖြင့် ၂၇ နှစ်ထိ လည်းကောင်း၊ ပါရဂူဘွဲ့ရရှိပြီးသူများအနေဖြင့် ၃၀ နှစ်ထိ လည်းကောင်း လျှောက်ထားနိုင်သည်။
(ဇ) ဗိုလ်လောင်းသင်တန်း တက်ရောက်အောင်မြင်ပြီးပါက ဒုတိယဗိုလ်အဆင့် စတင်ခန့်အပ်ခြင်းခံရမည်။ မဟာဘွဲ့ရရှိပြီးသူ၊ ပါရဂူဘွဲ့ရရှိပြီးသူများသည် ဗိုလ်အဆင့် စတင်ခန့်အပ်ခြင်းခံရမည်။
(ဈ) တပ်မတော်မှလေ့ကျင့်သင်ကြားမှု စနစ်အတိုင်း လိုက်နာဆောင်ရွက်နိုင်သူ ဖြစ်ရမည်။

၂။ လျှောက်လွှာများကို မိမိတို့နှင့်နီးစပ်ရာ တိုင်းစစ်ဌာနချုပ်များတွင် **အခမဲ့** ရယူနိုင်သည်။

၃။ လျှောက်လွှာနှင့်အတူ အကျင့်စာရိတ္တကောင်းမွန်ကြောင်း သက်ဆိုင်ရာပြည်နယ်၊ တိုင်းဒေသကြီး၊ မြို့နယ်ရဲတပ်ဖွဲ့စခန်းတစ်ခုခုမှ ထောက်ခံစာ**(မူရင်း)**၊ ပတ်စ်ပို့အရွယ် ဓာတ်ပုံ ၃ ပုံနှင့် တပ်မတော်ဆေးရုံ/ပြည်သူ့ဆေးရုံတို့မှ ပဏာမဆေးစစ်အောင်မြင်ကြောင်း ထောက်ခံချက် ပူးတွဲတင်ပြရမည်။

၄။ အစိုးရဝန်ထမ်းဖြစ်ပါက သက်ဆိုင်ရာဝန်ကြီးဌာန၏ ခွင့်ပြုချက်ပါရှိရမည်။

၅။ လျှောက်လွှာများကို **၂၀၁၈ခုနှစ်၊ ဇန်နဝါရီလ ၂၁ ရက်နေ့**တွင် စတင်ထုတ်ပေးမည်ဖြစ်ပြီး **ဖေဖော်ဝါရီလ ၁၇ ရက်နေ့** နောက်ဆုံးထား၍ လျှောက်လွှာထုတ်ယူရရှိသော တိုင်းစစ်ဌာနချုပ်မှတစ်ဆင့် အချိန်မီပေးပို့ကြရမည်။

၆။ သတ်မှတ်ချက်နှင့်ပြည့်စုံပြီး အရည်အချင်းပြည့်မီသော လျှောက်လွှာရှင်များသာ တပ်မတော်ဗိုလ်ရွေးအဖွဲ့တွင် ဝင်ရောက်အစစ်ဆေးခံရမည်။ အစစ်ဆေးခံရန် အကြောင်းကြားစာများကို သက်ဆိုင်ရာတိုင်းစစ်ဌာနချုပ်များမှတစ်ဆင့် အချိန်မီပေးပို့သွားမည်။

၇။ သတ်မှတ်ထားသည့် အချက်အလက်များအား တိကျပြည့်စုံစွာ ရေးသားဖော်ပြခြင်းမရှိသော လျှောက်လွှာများ၊ မမှန်မကန် ဖြည့်စွက်ရေးသားဖော်ပြသော လျှောက်လွှာများနှင့် အချိန်မီမရောက်ရှိသော လျှောက်လွှာများအား ထည့်သွင်းစဉ်းစားမည် မဟုတ်ပါ။ မိမိတို့ လျှောက်လွှာတင်သွင်းသည့် တိုင်းစစ်ဌာနချုပ်တွင် ရွေးချယ်ခြင်းခံရသည်/မခံရသည်ကို သွားရောက်စုံစမ်း မေးမြန်းနိုင်သည်။

**စစ်ရာထူးခန့်ချုပ်ရုံး**
**ကာကွယ်ရေးဦးစီးချုပ်ရုံး(ကြည်း)**

# အီဂျစ်သမ္မတရွေးကောက်ပွဲတွင် လက်ရှိသမ္မတ စီစီ ပြန်လည်ဝင်ပြိုင်မည်

**ကိုင်ရို ဇန်နဝါရီ ၂၀**
မတ်လတွင်ကျင်းပရန်လျာထားသော အီဂျစ်သမ္မတ ရွေးကောက်ပွဲတွင် သမ္မတအဖြစ် ပြန်လည်ရွေးကောက်ခံနိုင်ရန် အီဂျစ်သမ္မတ အဗဒဲလ်-ဖက်တာ အယ်လ်စီစီအနေဖြင့် ရွေးကောက်ပွဲဝင်ရောက်ယှဉ်ပြိုင်မည်ဖြစ်ကြောင်း မကြာသေးမီက ကြေညာခဲ့သည်။

၎င်းအနေဖြင့် အခုလာမည့်ရွေးကောက်ပွဲတွင် ပြန်လည်ရွေးကောက်ခံမည့်အကြောင်းကို လွန်ခဲ့သည့် လေးနှစ်တာကာလအတွင်း ၎င်း၏ အောင်မြင်မှုများအား ရှင်းလင်းတင်ပြသော " Story of a Nation " ညီလာခံနောက်ဆုံးနေ့တွင် ပြောကြားခဲ့ခြင်း ဖြစ်သည်။

အီဂျစ်နိုင်ငံတွင် ၂၀၁၈ ခုနှစ် သမ္မတရွေးကောက်ပွဲအား မတ်လ ၂၆ ရက်မှ ၂၈ ရက်အထိ ကျင်းပမည်ဖြစ်ကြောင်း သိရသည်။ ဝင်ရောက်ယှဉ်ပြိုင်မည့် ကိုယ်စားလှယ်လောင်းများအနေဖြင့် ဇန်နဝါရီ ၂၀ ရက်မှစကာ မှတ်ပုံတင်နိုင်မည်ဖြစ်ကြောင်း၊ မဲဆွယ်စည်းရုံးခြင်းများကို ဖေဖော်ဝါရီ ၂၄ ရက်မှ စတင်ကာပြုလုပ်နိုင်မည်ဖြစ်ကြောင်း သိရသည်။ ပထမအကျော့ရွေးကောက်ပွဲရလဒ်များအား ဧပြီ ၂ ရက်တွင် ကြေညာမည်ဖြစ်ကြောင်း အမျိုးသားရွေးကောက်ပွဲအဖွဲ့က ပြောခဲ့သည်။

လက်ရှိသမ္မတ စီစီသည် သမ္မတဟောင်း မိုဟာမက်မော်စီအား ၂၀၁၃ ခုနှစ် ဇူလိုင်လတွင် ဖြုတ်ချခဲ့ပြီး တစ်နှစ်အကြာ ၂၀၁၄ ခုနှစ်နှစ်လယ်ပိုင်းက စတင်တာဝန်ထမ်းဆောင်ခဲ့သည်။ အီဂျစ်နိုင်ငံ၏ အခြေခံဥပဒေအရ သမ္မတတာဝန် ထမ်းဆောင်ခွင့်အား နှစ်ကြိမ်သာသတ်မှတ်ထားပြီး နှစ်ကြိမ်ထက်ပိုပြီး သမ္မတဖြစ်ခွင့်မရှိကြောင်း သိရသည်။

အီဂျစ်လူ့အခွင့်အရေးသမားနှင့် အတိုက်အခံ ခါလတ်အလီကလည်း သမ္မတရွေးကောက်ပွဲ ဝင်ရောက်ယှဉ်ပြိုင်မည်ဖြစ်ကြောင်း သိရသည်။

၂၀၁၂ ခုနှစ် ရွေးကောက်ပွဲတွင် မော်စီအား ရှုံးနိမ့်ပြီး အီဂျစ်နိုင်ငံမှ ထွက်ပြေးလာခဲ့ပြီး လက်ရှိ အာရပ်စော်ဘွားများပြည်ထောင်စုတွင် နေထိုင်လျက်ရှိသည့် လေတပ်ဗိုလ်မှူးဟောင်းနှင့် ဝန်ကြီးချုပ်ဟောင်း အာမက်ရှာဖစ်ကလည်း ယခုကျင်းပမည့် သမ္မတရွေးကောက်ပွဲတွင် ဝင်ရောက်ယှဉ်ပြိုင်မည်ဖြစ်ကြောင်း ကြေညာခဲ့သော်လည်း အတိအကျ မသိရသေးပေ။

**ဆင်ဟွာ**

# အမေရိကန်ဒေါ်လာ ၁၃၅ သန်းတန် တိုက်လေယာဉ်များကို ဂျပန်ဖြန့်ကြက်မည်

**တိုကျို ဇန်နဝါရီ ၂၀**
ဂျပန်နိုင်ငံအရှေ့မြောက်ပိုင်း အေယိုမိုရီ စီရင်စုနယ် မီဆာဝါအခြေစိုက်စခန်း၌ အက်ဖ်-၃၅ အပေါ့စားတိုက်လေယာဉ် တစ်စင်းကို ယခုလ နှောင်းပိုင်းတွင် ဖြန့်ကြက်သွားမည်ဖြစ်ကြောင်း ဂျပန်လေကြောင်း ကိုယ်ပိုင်ကာကွယ်ရေးတပ်ဖွဲ့က ပြောကြားခဲ့သည်။

အဆိုပါ တိုက်လေယာဉ်သည် ပထမဆုံး နိုင်ငံတွင်း တင်ပို့သည့် ၄၂ အက်ဖ်- ၃၅ အမျိုးအစားဖြစ်ကြောင်း သိရသည်။

အဆိုပါ အက်ဖ်-၃၅ အပေါ့စား တိုက်လေယာဉ်ကို အမေရိကန်ပြည်ထောင်စုနှင့် အခြားရှစ်နိုင်ငံတို့က ပူးပေါင်းကာ အဆင့်မြှင့်တင်ထားခြင်း ဖြစ်သည်။

ယင်းတိုက်လေယာဉ်ကို ရေဒါဖြင့် အလွယ်တကူအာရုံခံ၍ မရကြောင်း သိရသည်။

အဆိုပါတိုက်လေယာဉ်တစ်စင်းလျှင် စုစုပေါင်း အမေရိကန်ဒေါ်လာ ၁၃၅ သန်းကုန်ကျကြောင်း သိရသည်။ ဂျပန်နိုင်ငံကာကွယ်ရေးဝန်ကြီးဌာနအနေဖြင့် နောက်ထပ် အက်ဖ်-၃၅ တိုက် လေယာဉ်ကိုးစင်းကို ၂၀၁၈ ခုနှစ် ဘဏ္ဍာနှစ်ကုန်ပိုင်းတွင် မီဆာဝါအခြေစိုက်စခန်းတွင် ထပ်မံဖြန့်ကြက်သွားမည်ဖြစ်ကြောင်း ပြောခဲ့သည်။

အဆိုပါ အပေါ့စားတိုက်လေယာဉ်များကို နော်ဝေလုပ်တိုက်ခိုက်ရေးဒုံးကျည်များတပ်ဆင်သွားမည်ဖြစ်ပြီး တာဝေးပစ်ဒုံးကျည်များလည်း တပ်ဆင်သွားမည်ဖြစ်ကြောင်း ကာကွယ်ရေးဝန်ကြီးဌာနက ဆက်လက်ပြောကြားခဲ့သည်။

**အင်န်အိတ်ချ်ကေ**

# ငါးဖမ်းလှေနှင့် ရွက်လှေတစ်စင်း တိုက်မိပြီး ငါးဖမ်းသမားတစ်ဦး သေဆုံး

**ဟောင်ကောင် ဇန်နဝါရီ ၂၀**
ငါးဖမ်းလှေတစ်စင်းနှင့် ဗော်ဗိုအိုးရှင်းရေစ်ပြိုင်ပွဲဝင် ရွက်လှေတစ်စင်းတို့ ဟောင်ကောင်ရေပိုင်နက်အလွန်တွင် တိုက်မိပြီး ငါးဖမ်းသမားတစ်ဦးသေဆုံးခဲ့ကြောင်း ဟောင်ကောင်ရှိ ဆေးရုံတစ်ရုံမှ တာဝန်ရှိသူတစ်ဦးက ဇန်နဝါရီ ၂၀ ရက်တွင် အတည်ပြုပြောကြားခဲ့သည်။

တရုတ်ပြည်မကြီး၌ မှတ်ပုံတင်ထားသော ငါးဖမ်းလှေသည် ဒေသစံတော်ချိန် နံနက် ၂ နာရီ မိနစ် ၃၀ တွင် အမေရိကန်- ဒိန်းမတ်အသင်း၏ Vestas $11^{th}$ Hour Racing ရွက်လှေနှင့် တိုက်မိကာ လှေပေါ်ပါ ငါးဖမ်းသမား ၁၀ ဦး ရေထဲကျသွားခဲ့ကြောင်း၊ ၎င်းတို့အနက် ကယ်ဆယ်ရေးရေယာဉ်က ကိုးဦးကို ပြန်လည်ကယ်ဆယ်နိုင်ခဲ့ကြောင်း ဆင်ဟွာသတင်းတွင် ဆက်လက်ဖော်ပြထားသည်။

ပျောက်ဆုံးနေသော ငါးဖမ်းသမားတစ်ဦးကို နောက်ပိုင်းတွင် ရွက်လှေတစ်စင်းက ကယ်ဆယ်ခဲ့သော်လည်း သတိလစ်မေ့မြောနေကြောင်း သိရသည်။

ထို့နောက် ၎င်းကို ပါမီလာယူဒီနီသာဆိုး အရှေ့ပိုင်းဆေးရုံသို့ ပို့ဆောင်ခဲ့ရာ ၎င်းမှာ သေဆုံးသွားပြီဖြစ်ကြောင်း အဆိုပါဆေးရုံက အတည်ပြုခဲ့သည်။

ငါးဖမ်းလှေနှင့်မတိုက်မိခင် ရွက်လှေမှာ ကမ္ဘာပတ်လည်ရွက်လွှင့်ယှဉ်ပြိုင်လျက်ရှိပြီး ၎င်း၏ ခရီးစဉ်ပြီးဆုံးရန် ရေမိုင် ၃၀ သာလိုတော့ကြောင်း သိရသည်။ ငါးဖမ်းလှေနှင့် တိုက်မိပြီးနောက် ရွက်လှေမှာ အနည်းငယ်သာ ထိခိုက်မှုရှိသော်လည်း ရွက်လှေ အဖွဲ့သားများမှာ ဘေးအန္တရာယ် ကင်းလျက်ရှိကြောင်း သိရသည်။ ထို့နောက် ငါးဖမ်းလှေအတွက် အရေးပေါ်ကယ်ဆယ်ရေး ပြုလုပ်နိုင်ရန် မက်ဆေ့ချ်ပေးပို့ခဲ့ကြောင်း သိရသည်။

ရွက်လှေပြိုင်ပွဲစီစဉ်သူက သေဆုံးသူမိသားစုများအတွက် အလွန်တရာဝမ်းနည်းကြောင်း ဖော်ပြခဲ့ပြီး ဟောင်ကောင်အာဏာပိုင်များနှင့် ပူးပေါင်းကာ စုံစမ်းစစ်ဆေးမှုများ ပြုလုပ်သွားမည်ဖြစ်ကြောင်း ပြောခဲ့သည်။

**ဆင်ဟွာ**

# ဘဏ္ဍာငွေအသုံးစရိတ်ဆိုင်ရာ သဘောတူညီမှုမရသောကြောင့် ကမ္ဘာ့အင်အားအကြီးဆုံး အမေရိကန်အစိုးရယန္တရား ရပ်ဆိုင်း

**ဝါရှင်တန် ဇန်နဝါရီ ၂၀**
အမေရိကန်သမ္မတ ဒေါ်နယ်ထရန့်နှင့် အမေရိကန်ကွန်ဂရက်တို့သည် ဘဏ္ဍာငွေအသုံးစရိတ်ဆိုင်ရာ သဘောတူညီမှု မရရှိသောကြောင့် ကမ္ဘာ့အင်အားအကြီးဆုံး အမေရိကန်အစိုးရယန္တရားကို ရပ်ဆိုင်းလိုက်ရကြောင်း၊ ယင်းကဲ့သို့သော အခြေအနေ ဖြစ်ပေါ်လာခြင်းက နိုင်ငံရေးကွဲပြဲမှုကို ဖြစ်ပေါ်စေနိုင်ကြောင်း ရိုက်တာသတင်း တစ်ရပ်တွင် ဇန်နဝါရီ ၂၀ ရက်က ဖော်ပြခဲ့သည်။

၂၀၁၃ ခုနှစ် ဩဂုတ်လမှစကာ ယခုကဲ့သို့ ဖြစ်ပွားခြင်းသည် ပထမဆုံးအကြိမ်ဖြစ်ကြောင်း၊ အိုဘားမားလက်ထက်ကလည်း နိုင်ငံရေး အကွဲအပြဲများကြောင့် အစိုးရယန္တရား ၁၆ ရက်ကြာ ရပ်နားခဲ့ရကြောင်း၊ တိုက်တိုက်ဆိုင်ဆိုင်ပင် သမ္မတဒေါ်နယ်ထရန့် သက်တမ်းတစ်နှစ်ပြည့်သည့်နှစ်တွင် ယခုလိုဖြစ်ခြင်းဖြစ်ကြောင်း၊ ဖက်ဒရယ်အစိုးရဘဏ္ဍာငွေအသုံးစရိတ်သစ်တစ်ရပ် အတည်ပြုပြီးသည့် အချိန်မတိုင်မချင်း အစိုးရဝန်ထမ်းများအနေဖြင့် အလုပ်ဆင်း၍ရမည်မဟုတ်သကဲ့သို့ အချို့လုပ်ငန်းများတွင် လစာသို့မဟုတ် ငွေကြေးတစ်စုံတစ်ရာရရှိခြင်း မရှိဘဲ အလုပ်လုပ်ကိုင်ရမည်ဖြစ်ကြောင်း သိရသည်။

ဘဏ္ဍာငွေအသုံးစရိတ်ဆိုင်ရာ သဘောတူညီချက်နှင့်ပတ်သက်ပြီး ဇန်နဝါရီ ၁၉ ရက် သန်းခေါင်ယံအချိန် မတိုင်ခင်က အမေရိကန်သမ္မတ ဒေါ်နယ်ထရန့်၏ အိမ်ဖြူတော်က ဒီမိုကရက်များကို ထိုသို့ အစိုးရယန္တရား ရပ်ဆိုင်းမှုပြုခဲ့ရသည့်အတွက် အပြစ်တင်ကြောင်း ကြေညာချက်တစ်ရပ် ထုတ်ပြန်လိုက်သည်။

အဆိုပါကြေညာချက်တွင် ဒီမိုကရက်များက ဥပဒေလိုက်နာသော နိုင်ငံသားများကို ၎င်းတို့၏ ပေါ့လျော့မှုနှင့်ပတ်သက်ပြီး အပြစ်ပုံချဖို့ လုပ်နေချိန်တွင် တရားမဝင်ရွှေ့ပြောင်း အခြေချသူများနှင့် ပတ်သက်ပြီး မည်သည့်ညှိနှိုင်းမှုမှ လုပ်မည်မဟုတ်ကြောင်း အဆိုပါကြေညာချက်တွင် ထုတ်ပြန်ဖော်ပြထားသည်။

ဆီးနိတ်က ဖေဖော်ဝါရီ ၁၆ ရက် အထိ ဖက်ဒရယ်အစိုးရဘဏ္ဍာငွေပြုပြင် ချိန်ညှိမှုဆိုင်ရာ ဥပဒေမူကြမ်းတစ်ရပ်ကို သဘောမတူဖြစ်ခဲ့ပြီးနောက် ယခုကဲ့သို့ အစိုးရယန္တရားရပ်ဆိုင်းမှု ဖြစ်ပေါ်ခဲ့ခြင်းဖြစ်သည်။

**ရိုက်တာ**

## နိုင်ငံတကာ သတင်းတိုတွာ

### ဂျာမနီ၌ လေပြင်းမုန်တိုင်း တိုက်ခတ်သောကြောင့် လူသုံးဦးသေဆုံး

**ဘာလင် ဇန်နဝါရီ ၂၀**

ဂျာမနီနိုင်ငံဒေသအတော်များများတွင် ယမန်နေ့က မုန်တိုင်းဝင်ရောက်တိုက်ခတ်ခဲ့ရာ လူသုံးဦး သေဆုံးခဲ့ကြောင်း၊ ထို့အပြင်တစ်နိုင်ငံလုံးအနှံ့ ရထားပို့ဆောင်ရေးများကို ရပ်ဆိုင်းလိုက်ကြောင်း ဂျာမနီနိုင်ငံ ရထားကုမ္ပဏီက ကြေညာချက်ထုတ်ပြန်ခဲ့သည်။

မုန်တိုင်းသည် နိုင်ငံအနောက်ပိုင်းဒေသမှစတင်ဝင်ရောက်ခဲ့ပြီး တစ်နာရီလျှင် ၁၃၀ ကီလိုမီတာနှုန်းဖြင့် တိုက်ခတ်ခဲ့ကြောင်း တချို့ဒေသတွင် တစ်နာရီလျှင် ၂၀၀ကီလိုမီတာနှုန်းထိ ရောက်ရှိခဲ့ကြောင်း သိရသည်။ မုန်တိုင်းတိုက်ခတ်ခဲ့သည့်အတွက် ရထားကုမ္ပဏီက တစ်နိုင်ငံလုံးရှိ ရထားပို့ဆောင်ရေးများအားလုံးကို ရပ်ဆိုင်းလိုက်ပြီး လမ်းခရီးရှိ ရထားများကိုလည်း နီးစပ်ရာဘူတာများတွင် ရပ်နားစေခဲ့ကြောင်း သိရသည်။

လေပြင်း တိုက်ခတ်မှုကြောင့် သစ်ပင်ကြီးများပြိုလဲခဲ့ရာ နှစ်ဦးသေဆုံးခဲ့ပြီး ယာဉ်မတော်တဆမှုများလည်းဖြစ်ပွားခဲ့ကြောင်း သိရသည်။ ဂျာမနီရှိ လေဆိပ်များမှာလည်း လေယာဉ်ပျံသန်းမှုကို ရပ်ဆိုင်းခဲ့ရကာ နိုင်ငံတွင်းရှိ လေပြင်းတိုက်ခတ်ရာဒေသရှိ စာသင်ကျောင်းများလည်း ပိတ်ထားခဲ့ရကြောင်း သိရသည်။

**ဆင်ဟွာ**

### မလေးရှားလေကြောင်းလိုင်းပိုင် လေယာဉ်တစ်စင်း စက်ချွတ်ယွင်းမှုကြောင့် အရေးပေါ် ဆင်းသက်ခဲ့ရ

**ကွာလာလမ်ပူ ဇန်နဝါရီ ၂၀**

ဆစ်ဒနီမြို့မှ မလေးရှားနိုင်ငံ ကွာလာလမ်ပူမြို့သို့ ထွက်ခွာလာသော မလေးရှားလေကြောင်းလိုင်းပိုင် လေယာဉ်တစ်စင်း လမ်းခရီးတွင် စက်ချွတ်ယွင်းမှုဖြစ်ပွားခဲ့ရာ ဩစတြေးလျနိုင်ငံအလယ်ပိုင်း အလိုက်စ်စပရင်းလေဆိပ်သို့ အရေးပေါ်ဆင်းသက်ခဲ့ရကြောင်း အဆိုပါလေကြောင်း ကုမ္ပဏီက သတင်းထုတ်ပြန်ခဲ့သည်။

စက်ချွတ်ယွင်းမှုကြောင့် အရေးပေါ်ဆင်းသက်ခဲ့သည့် လေယာဉ်သည် လူပေါင်း ၂၉၀ လိုက်ပါနိုင်သော အေ ၃၃၀-၃၀၀ အမျိုးအစားခရီးသည်တင်လေယာဉ်ဖြစ်ကာ ဆစ်ဒနီမြို့မှ မွန်းလွဲ ၁ နာရီ ၆ မိနစ်တွင် ထွက်ခွာလာပြီး အလိုက်စ်စပရင်းလေဆိပ်သို့ ညနေ ၅ နာရီ ၄၈ မိနစ်တွင် အန္တရာယ်ကင်းစွာ ပြန်လည်ဆင်းသက်နိုင်ခဲ့ကြောင်း သိရသည်။

လေယာဉ်ပျံသန်းနေစဉ်အတွင်း ပြင်းထန်သည့် တုန်ခါမှုကို ခံစားခဲ့ရကြောင်း ခရီးသည်များက ပြောခဲ့သည်ဟု ဩစတြေးလျ သတင်းမီဒီယာများတွင် ဖော်ပြခဲ့သည်။ မလေးရှားလေကြောင်းလိုင်းအနေဖြင့် လေယာဉ်ပေါ်တွင် လိုက်ပါခဲ့သူများအတွက် တည်းခိုရန်နှင့် အခြားလေယာဉ်ခရီးစဉ်များကို စီစဉ်ပေးခဲ့ကြောင်းသိရပြီး နောက်ဆုံးရသတင်းအချက်အလက်များကိုလည်း ထုတ်ပြန်ပေးသွားမည်ဖြစ်ကြောင်း ကြေညာခဲ့သည်။ **ဆင်ဟွာ**

# အမေရိကန်သည်သာ ပထမဟူသည့် မူဝါဒ

*တင်လင်းအောင်*

၁၉ ရာစုနှောင်းပိုင်းနဲ့ ၂၀ ရာစုအစောပိုင်းမှာ အမေရိကန်နိုင်ငံရဲ့လွတ်လပ်တဲ့ အရင်းရှင်ဝါဒဟာ စီးပွားရေးဆိုင်ရာ ချဲ့ထွင်မှုတွေကို အလျင်အမြန်ဖြစ်စေခဲ့ပါတယ်။ အဲလိုဖြစ်စေခြင်းက လူတန်းစားကွဲပြားခြားနားမှုတွေဖြစ်စေခဲ့ပြီး ဆင်းရဲသားတွေကြား စီးပွားရေးဆိုင်ရာ မလုံခြုံမှုတွေ အကြီးအကျယ်ဖြစ်စေခဲ့ပါတယ်။

**"ဒေါ်နယ်ထရန့်ဟာ နိုင်ငံတကာ စည်းကမ်းတွေကို သတ်မှတ်ထိန်းသိမ်းတဲ့နေရာမှာ ချိန်ညှိမှုအားနည်းပြီး အများအကျိုးဖြစ်ထွန်းစေမယ့် ကိစ္စရပ်တွေမျှဝေမှုနဲ့ ဒေသတွင်း မူဝါဒလမ်းစဉ်တွေအပေါ် ဗဟုဝါဒနဲ့ မချဉ်းကပ်နိုင်မှုစတဲ့ ကျင့်သုံးနေကျနိုင်ငံခြားရေးရာ ဆောင်ရွက်ချက်တွေကို ဆောင်ရွက်ပြီး အမေရိကန်သည်သာ ပထမဟူသည့် မူဝါဒကို နိုင်ငံတကာမှုဘောင်တွေထက်ပိုမို အလေးပေးထား"**

ထို့နောက်မှာတော့ စီးပွားရေးပျက်ကပ်ကို ဦးတည်တဲ့ ပုံစံတွေဖြစ်လာပါတော့တယ်။ သို့သော်လည်း အမြဲတမ်း ဒီလိုချည်းပဲတော့ မဟုတ်ပါဘူး။ ပြည့်စုံကြွယ်ဝတဲ့နိုင်ငံဟာ ဒုတိယကမ္ဘာစစ် နှောင်းပိုင်းကာလရဲ့ စီးပွားရေးဖွံ့ဖြိုးမှုကို အရှိန်ကောင်းအောင် လောင်စာထည့်လိုက်သလိုပါပဲ။ အလုပ်သမားနဲ့ အလယ်အလတ်လူတန်းစားတွေ လက်ထဲ လုပ်ကိုင်နိုင်မှုတွေ ငွေအရင်းအမြစ်တွေ ရောက်လာပါတယ်။ ထို့အတူပါပဲ ပညာရေးပိုင်းဆိုင်ရာနဲ့ စီးပွားရေးဆိုင်ရာ လုံခြုံတိုးတက်မှုတွေဟာလည်း ဒီရေအလားတရိပ်ရိပ်နဲ့ တက်လာပါတော့တယ်။ သို့သော်လည်း အမေရိကန်နိုင်ငံရဲ့ အနေအထားဟာ ဒီရေလိုပါပဲ။ အမြဲတမ်း တက်လိုက်ကျလိုက် ဖြစ်နေတာပါပဲ။ ၁၉၇၀ ပြည့်လွန်နှစ်များကတည်းက သက်သာချောင်ချိရေး ကွန်ရက်တွေဟာသိသိသာသာကိုပဲ လျော့နည်းလာပါတယ်။ အလုပ်သမားတွေကို ကာကွယ်ပေးတဲ့ အလုပ်သမား စည်းကမ်းတွေ၊ လုပ်ထုံးလုပ်နည်းတွေဟာလည်း လျော့ရဲလာပါတယ်။ ပညာရေးနဲ့ ပြည်သူ့အစီအစဉ်တွေအတွက် ထည့်ဝင်ခဲ့တဲ့ ရန်ပုံငွေတွေဟာလည်း တဖြည်းဖြည်းလျော့နည်းကျ ဆင်းလာပါတယ်။ ဆင်းရဲမှုတွေနဲ့ အလုံးစုံသော အကျပ်အတည်းတွေဟာ အမေရိကန်ပြည်ထောင်စုကြီးဆီသို့ နောက်တစ်ဖန် ရောက်ရှိလို့လာခဲ့ပြီလားဆိုတာတော့ အတိအကျပြောလို့တော့ မရသေးပါဘူး။

၁၉၉၆ ခုနှစ် သက်သာချောင်ချိရေးပြုပြင်ပြောင်းလဲမှုအရ ကလေးရှိပြီး ခင်ပွန်းသည်မရှိ၊ ဇနီးမရှိတဲ့ တစ်ဦးတည်းမိဘတွေဟာ အရင်လိုမဟုတ်ဘဲ အကူအညီငါးနှစ်သာရရှိတော့မှာဖြစ်ကာ စည်းမျဉ်း၊ စည်းကမ်းပြဋ္ဌာန်းချက်အရ အလုပ်မဖြစ်မနေလုပ်ရတော့မှာ ဖြစ်ပါတယ်။သက်သာချောင်ချိရေးအကျိုးခံစားတဲ့ မိသားစုတွေဟာ ၁၉၉၆ခုနှစ်မှာ ၄ ဒသမ ၆ သန်းရှိခဲ့ပြီး ယခုနှစ်မှာတော့ ၁ ဒသမ ၁ သန်းသာရှိတော့ပါတယ်။ သက်သာချောင်ချိရေးအကျိုးခံစားတဲ့ မိသားစုဝင်အရေအတွက် ကျဆင်းလာမှုဟာ ဆင်းရဲမွဲတေမှုတွေ လျော့နည်းသွားတယ်လို့တော့ မဆိုလိုပါဘူး။ ခိုင်မာမှုမရှိတော့တဲ့သက်သာ ချောင်ချိရေးကွန်ရက်တွေဟာ နောက်တစ်ဖန်ဆင်းရဲနှုန်း မြင့်တက်မှုဆီကို ဦးတည်လို့လာခဲ့ပါပြီ။ အမေရိကန်သန်း ၄၀ ဟာ ဆင်းရဲမွဲတေမှုတွေနဲ့ နေနေရပါတယ်။ အမေရိကန်ပြည်ထောင်စုဟာ ကလေးဆင်းရဲမှုနှုန်းအမြင့်ဆုံးဖြစ်တယ်လို့ ကုလသမဂ္ဂစစ်တမ်းကောက်ယူသူတွေက ဆိုပါတယ်။ ထို့အတူ အလွန်အမင်းဆင်းရဲတဲ့ တစ်နေ့ အမေရိကန်ဒေါ်လာနှစ်ဒေါ်လာထက်နည်းပြီးရတဲ့ လူတွေလည်းရှိပြီးတော့ အခြေခံလူနေမှုအဆင့်အတန်းတွေဖြစ်တဲ့ ရေဆိုးနုတ်စနစ်၊ နေရာထိုင်ခင်း၊ ပညာရေးနဲ့ ကျန်းမာရေးအစီအမံစတာတွေကို ရရှိခံစားမှုလည်း မရှိကြပါဘူး။

နောက်အဆက်ဆက်တက်လာတဲ့ အမေရိကန်သမ္မတတွေ လက်ထက်မှာ အမေရိကန်နိုင်ငံကြီးဟာ အထူးသဖြင့် အမေရိကန်နိုင်ငံရဲ့ ၄၅ ယောက်မြောက် သမ္မတဒေါ်နယ်ထရန့်ရဲ့ လက်ထက်မှာ အမေရိကန်နိုင်ငံဟာ အတက်အကျတွေ လျင်လျင်မြန်မြန် ဖြစ်ပေါ်လို့လာခဲ့တယ်လို့ပဲပြောရမလား မသိတော့ပါဘူး။ ဇန်နဝါရီ ၂၀ ရက်မှာ ဒေါ်နယ်ထရန့်အနေနဲ့ သမ္မတသက်တမ်း တစ်နှစ်ပြည့်မြောက်တော့မှာဖြစ်ပါတယ်။ တစ်နှစ်တာအတွင်း အမေရိကန်နိုင်ငံရဲ့နိုင်ငံခြားရေးမူဝါဒတွေဟာ နိုင်ငံတကာအသိုင်းအဝိုင်းအား အံ့အားသင့်စေခဲ့ပါတယ်။ ထို့အတူပဲ နိုင်ငံတကာပူးပေါင်း ဆောင်ရွက်မှု သဘောတူညီချက်တွေကို အဆက်မပြတ်ခြိမ်းခြောက်လျက်ရှိပြီး ကမ္ဘာလုံးဆိုင်ရာစိန်ခေါ်မှုတွေ ဖြစ်စေခဲ့ပါတယ်။

အမေရိကန်သမ္မတဒေါ်နယ်ထရန့် ချမှတ်ထားတဲ့ အမေရိကန်သည်သာ ပထမဆိုတဲ့ မူဝါဒဟာ တဖြည်းဖြည်း အရှိန်မြင့်တက်လာပြီး ရုပ်လုံးပေါ်လာပြီဖြစ်ရကား အဆိုပါ မူဝါဒကြောင့် အမေရိကန်အစိုးရရဲ့ ဆောင်ရွက်မှုတွေဟာ မတည်ငြိမ်မှုတွေ မသေချာမှုတွေနဲ့ ရင်ဆိုင်လာရပါတော့တယ်။ ထို့အတူ အမေရိကန်သမ္မတဟာ လူမှုရေးကွန်ရက်ဖြစ်တဲ့ တွစ်တာမှာ မထိခလုတ်ထိခလုတ် ထိကပါးရိကပါး ပြောဆိုချက်တွေဟာ အမေရိကန်နိုင်ငံရဲ့နိုင်ငံခြားရေးမူဝါဒကို ထိခိုက်လျက်ရှိတယ်ဆိုရင် မှားမယ်မထင်ပါဘူး။ မကြာသေးမီက မှအမေရိကန်သမ္မတ ဒေါ်နယ် ထရန့်ဟာ လန်ဒန်ခရီးစဉ်ဖျက်သိမ်းခြင်း အပါအဝင် အာရှတိုက်နိုင်ငံတွေနဲ့ လွတ်လပ်တဲ့ ကုန်သွယ်ရေး သဘောတူညီချက်ဖြစ်တဲ့ ပစိဖိတ်ဖြတ်ကျော် ကုန်သွယ်မှုသဘောတူညီချက်မှ အမေရိကန်ပြည်ထောင်စုကို ဆွဲထုတ်ခဲ့ပါတယ်။ ပြီးတော့လည်း ပါရီရာသီဥတုပြောင်းလဲရေးဆိုင်ရာ သဘောတူညီချက်မှလည်း နောက်ပြန်ဆုတ်ခဲ့ပါတယ်။ ထို့အတူ အီရန်နဲ့ အနောက်နိုင်ငံကြား သဘောတူခဲ့တဲ့ အီရန်ရဲ့ နျူကလီးယားအစီအစဉ်ကို လျှော့ချဖြတ်တောက်နိုင်ရေးအတွက် ခြိမ်းခြောက်မှုတွေလည်း လုပ်ခဲ့ပါတယ်။

ထို့အပြင် အမေရိကန်သမ္မတထရန့်ဟာ မြောက်ကိုရီးယားခေါင်းဆောင် ကင်ဂျုံအန်းနဲ့ သူနိုင်ကိုယ်နိုင် အပြိုင်ကြဲလို့ စကားတောင်စစ်ခင်းလိုက်ပါသေးတယ်။ လွန်ခဲ့တဲ့ ရက်သတ္တပတ်က နိုင်ငံတကာမှာ ပွက်လောရိုက်အောင် လုပ်ခဲ့ပါသေးတယ်။ အဲဒါကတော့ တခြားမဟုတ်ပါဘူး။ ဟေတီနဲ့ အာဖရိကနိုင်ငံတွေကို ညစ်ပတ်တဲ့ နိုင်ငံတွေလို့ တင်စားပြောဆိုလိုက်မှုပဲ ဖြစ်ပါတယ်။ အဲဒီစကားကို အိမ်ဖြူတော် အစည်းအဝေးကို တက်ရောက်ခဲ့တဲ့ ကွန်ဂရက်အဖွဲ့ဝင်တစ်ဦးက ပြန်လည်ပြောပြခဲ့မှုပဲ ဖြစ်ပါတယ်။

ထို့အပြင် အမေရိကန်နိုင်ငံရဲ့လူဝင်မှုကန့်သတ်တာတွေ၊ အမေရိကန်-ကျူးဘားဆက်ဆံရေးကို ပြောင်းလဲမှုတွေ၊ ဂျေရုဆလင်အား အစ္စရေးနိုင်ငံအဖြစ် လက်ခံကြောင်း ကြေညာတာတွေ၊ ပါကစ္စတန်နိုင်ငံရဲ့အကြမ်းဖက်နှိမ်နင်းရေးအပေါ် စကားလုံးတွေနဲ့ တိုက်ခိုက်မှုတွေအပါအဝင် အီရန်နိုင်ငံရေးအသိုင်းအဝိုင်းအား ဝင်ရောက်စွက်ဖက်တဲ့ တင်းမာတဲ့ အပြောအဆိုမှတစ်ဆင့် ပါကစ္စတန်နိုင်ငံအပေါ် ငွေကြေးထောက်ပံ့မှုရပ်ဆိုင်းခြင်းတွေစတာတွေကို လုပ်ကိုင်ဆောင်ရွက်လာတာကို ကြည့်ခြင်းအားဖြင့် အမေရိကန်နိုင်ငံရဲ့ နိုင်ငံခြားရေးမူဝါဒဟာ အရှိန်ကောင်းကောင်းနဲ့ ဆက်လက်ပေါ်ပေါက်လာတယ်ဆိုတာကို ငြင်းလို့မရပါဘူး။ အမေရိကန်သမ္မတဒေါ်နယ်ထရန့်ရဲ့တစ်နှစ်တာ ဆောင်ရွက်မှုတွေဟာ အပြုသဘောထက် အနုတ်သဘောဆောင်နေသလားဆိုတာတော့ နိုင်ငံရေးကျွမ်းကျင်သူတွေရဲ့အလုပ်ပဲ ဖြစ်ပါတယ်။ ဒါပေမယ့် ကျိမ်းသေတာတစ်ခုကတော့ ကမ္ဘာ့အသိုင်းအဝိုင်းမှ ကျောခိုင်းလာတဲ့ အချက်ကတော့ ငြင်းမရပါဘူး။

ဒါတင်မကပါဘူး။ ပစိဖိတ်သမုဒ္ဒရာဖြတ်ကျော်မိတ်ဖက်ဆက်ဆံရေး သဘောတူညီချက်မှ နုတ်ထွက်မှု၊ ရာသီဥတုပြောင်းလဲမှုဆိုင်ရာ ပါရီသဘောတူညီချက်မှ နုတ်ထွက်မှု၊ ကုလသမဂ္ဂ ယူနက်စကိုအဖွဲ့မှနုတ်ထွက်မှု၊ ကမ္ဘာလုံးဆိုင်ရာ လူဝင်မှုကြီးကြပ်ရေး သဘောတူညီချက်မှ နုတ်ထွက်ခြင်းစတဲ့ အချက်တွေကိုကြည့်ရင် အမေရိကန်နိုင်ငံဟာ သူ့နိုင်ငံရဲ့ အကျိုးစီးပွားကို ကာကွယ်လိုတဲ့အပြင် သီးခြားနေထိုင်လိုတဲ့သဘောကို တွေ့ရမှာဖြစ်ပါတယ်။ အဲဒီလို အခြေအနေတွေက ကာလရှည်ကြာ မဟာမိတ်ဖြစ်ခဲ့တဲ့ နိုင်ငံတွေကို ဆောက်တည်ရာမရဖြစ်စေခဲ့ပြီး နိုင်ငံတကာ အသိုင်းအဝိုင်းကလည်း အမေရိကန်နိုင်ငံအပေါ် သူ့ရဲ့ဦးဆောင်နိုင်မှုနဲ့ပတ်သက်ပြီး ပြန်လည်မေးခွန်းထုတ်စရာတွေ ဖြစ်ပေါ်စေခဲ့ပါတယ်။

ဒေါ်နယ်ထရန့်ရဲ့သမ္မတရွေးကောက်ပွဲကြွေးကြော်သံအတိုင်း နိုင်ငံတစ်နိုင်ငံအနေဖြင့် ပုံမှန်လမ်းကြောင်းမှ ခွဲထွက်ပြီး တစ်မူထူးခြားသော ဆောင်ရွက်ချက်တွေကို ဆောင်ရွက်နိုင်ခဲ့တဲ့ အနေအထားကို တွေ့မြင်ရသော်လည်း ဒါဟာ နိုင်ငံတကာနဲ့ ဆက်ဆံရေးမှာ ထိုးတည်းကြီးဖြစ်စေပါတယ်။ ခေတ်အဆက်ဆက် အမေရိကန်အစိုးရတွေနဲ့ ဒေါ်နယ်ထရန့်ရဲ့ ကွာခြားချက်ဟာ ဒေါ်နယ်ထရန့်ဟာ နိုင်ငံတကာ စည်းကမ်းတွေကို သတ်မှတ်ထိန်းသိမ်းတဲ့နေရာမှာ ချိန်ညှိမှုအားနည်းပြီး အများအကျိုးဖြစ်ထွန်းစေမယ့် ကိစ္စရပ်တွေ မျှဝေမှုနဲ့ ဒေသတွင်းမူဝါဒလမ်းစဉ်တွေအပေါ်ဗဟုဝါဒနဲ့ မချဉ်းကပ်နိုင်မှုစတဲ့ ကျင့်သုံးနေကျ နိုင်ငံခြားရေးရာ ဆောင်ရွက်ချက်တွေကို ဆောင်ရွက်ပြီး အမေရိကန်သည်သာ ပထမဟူသည့် မူဝါဒကို နိုင်ငံတကာမှုဘောင်တွေထက် ပိုမိုအလေးပေးထားကြောင်း တွေ့ရမှာ ဖြစ်ပါတယ်။

အမေရိကန်တစ်နိုင်ငံတည်းကိုသာ ကြည့်ပြီး ဦးတည်ဆောင်ရွက်တဲ့ နိုင်ငံခြားရေးမူဝါဒဟာ နိုင်ငံခြားရေးဆိုင်ရာ မဟာဗျူဟာဖြစ်ဖို့ဆိုတာ လွန်စွာမှ ခက်ခဲ့တဲ့ အနေအထားမှာရှိပါတယ်။ အမေရိကန်နိုင်ငံဟာ ၎င်းတစ်နိုင်ငံတည်းလမ်းကြောင်းပေါ် လျှောက်လှမ်းတာကြောင့် နိုင်ငံတကာအသိုင်းအဝိုင်းနဲ့ တဖြည်းဖြည်းဝေးကွာလာမလားဆိုတာ မပြောတတ်အောင်ပင်ဖြစ်ရပါတယ်။ အဲဒီလိုအချိန်မှာ ကန့်ကွက်မှုတွေလည်း အဆက်မပြတ်ဖြစ်ပေါ်လာခဲ့ပါတယ်။ အဲဒီလို အလုံးစုံသော အခြေအနေတွေကို သုံးသပ်ကြည့်မယ်ဆိုရင် အမေရိကန်နိုင်ငံအနေနဲ့ ကမ္ဘာ့နိုင်ငံအသီးသီးရဲ့ ယုံကြည်လေးစားမှုရရှိဖို့ ခက်ခဲ့တဲ့အနေအထားကို တဖြည်းဖြည်းနဲ့ ရောက်လာမလားတောင် မပြောတတ်ပါဘူး။ ထို့အတူပဲ အမေရိကန်နိုင်ငံဟာ နိုင်ငံတကာအသိုင်းအဝိုင်းအပေါ် ဩဇာလွှမ်းမိုးမှုလည်း ရရှိနိုင်တော့မည် မဟုတ်သလို အလိုရှိတဲ့ တောင်းဆိုမှုတွေလည်း အကောင်အထည်ပေါ်လာမလားဆိုတာ အတိအကျပြောဖို့ ခက်ခဲလာပါတယ်။

လက်ရှိကမ္ဘာကြီးဟာ အလုံးစုံရောနှောပေါင်းဖက်ပူးပေါင်းနေထိုင်တဲ့ ကံကြမ္မာအကျိုးတူ ကမ္ဘာကြီးတစ်ခုဖြစ်လာတာနဲ့အညီ အမေရိကန်သည်သာ ပထမဟူသည့် မူဝါဒဟာ လက်ရှိအခြေအနေနဲ့ ကိုက်ညီနိုင်တော့မှာ မဟုတ်ပါဘူး။ လက်ရှိကမ္ဘာကြီးဟာအားလုံးအတူတကွ ယှက်တင်ရောထွေးနေထိုင်လာတဲ့ ကမ္ဘာကြီးဖြစ်တာကြောင့် လူသားအသိုင်းအဝိုင်းအပေါ် နားလည်လက်ခံမှုပေးပြီး ကမ္ဘာကြီးဖွံ့ဖြိုးတိုးတက်ဖို့ ကမ္ဘာကြီးမှာ မှီတင်းနေထိုင်တဲ့ ကမ္ဘာ့နိုင်ငံတွေ ပူးပေါင်းဆောင်ရွက်နိုင်ဖို့ လိုအပ်တဲ့ အကူအညီတွေ ပေးသွားရမှာ ဖြစ်သလို အဲဒီလိုဆောင်ရွက်မှပဲ ကမ္ဘာ့နိုင်ငံအားလုံး အကျိုးကျေးဇူးတွေ ရရှိမှာ ဖြစ်ပါတယ်။

အဲလိုမှသာ အမေရိကန်သည်သာပထမဆိုတဲ့ မူဝါဒဟာလည်း အကောင်အထည်ပေါ်လာမှာ ဖြစ်ပါတယ်။ အကယ်၍အားလုံးကို ကျောခိုင်းလိုက်မယ်ဆိုပါက အမေရိကန်သည်သာ ပထမဟူသည့် မူဝါဒဟာ အကောင်အထည်ပေါ်ရန် အလှမ်းကွာဝေးနေဦးမည်ဖြစ်ပါကြောင်း။ ။

**ကိုးကား - သည်ဝါရှင်တန်ပို့စ်၊ ဆင်ဟွာ၊ ရိုက်တာ**

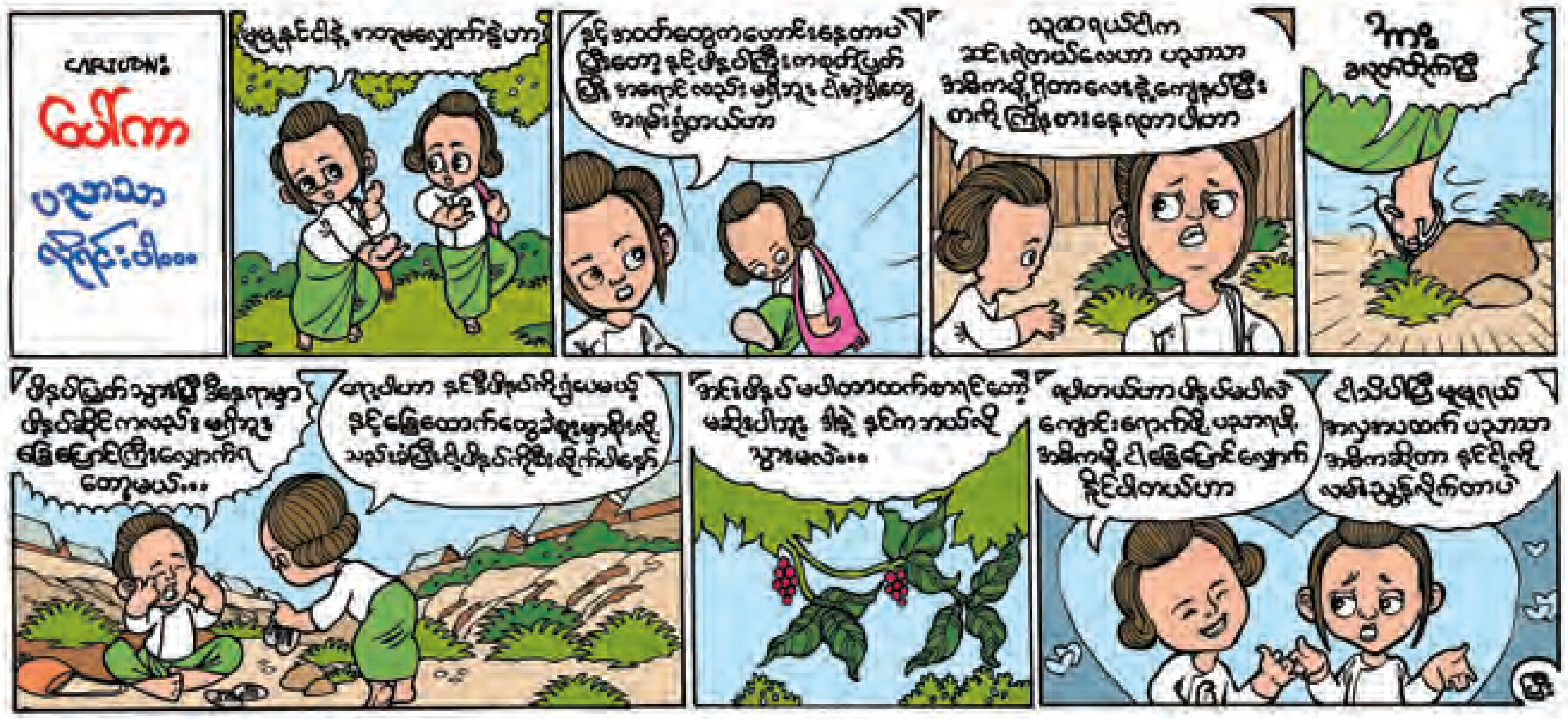

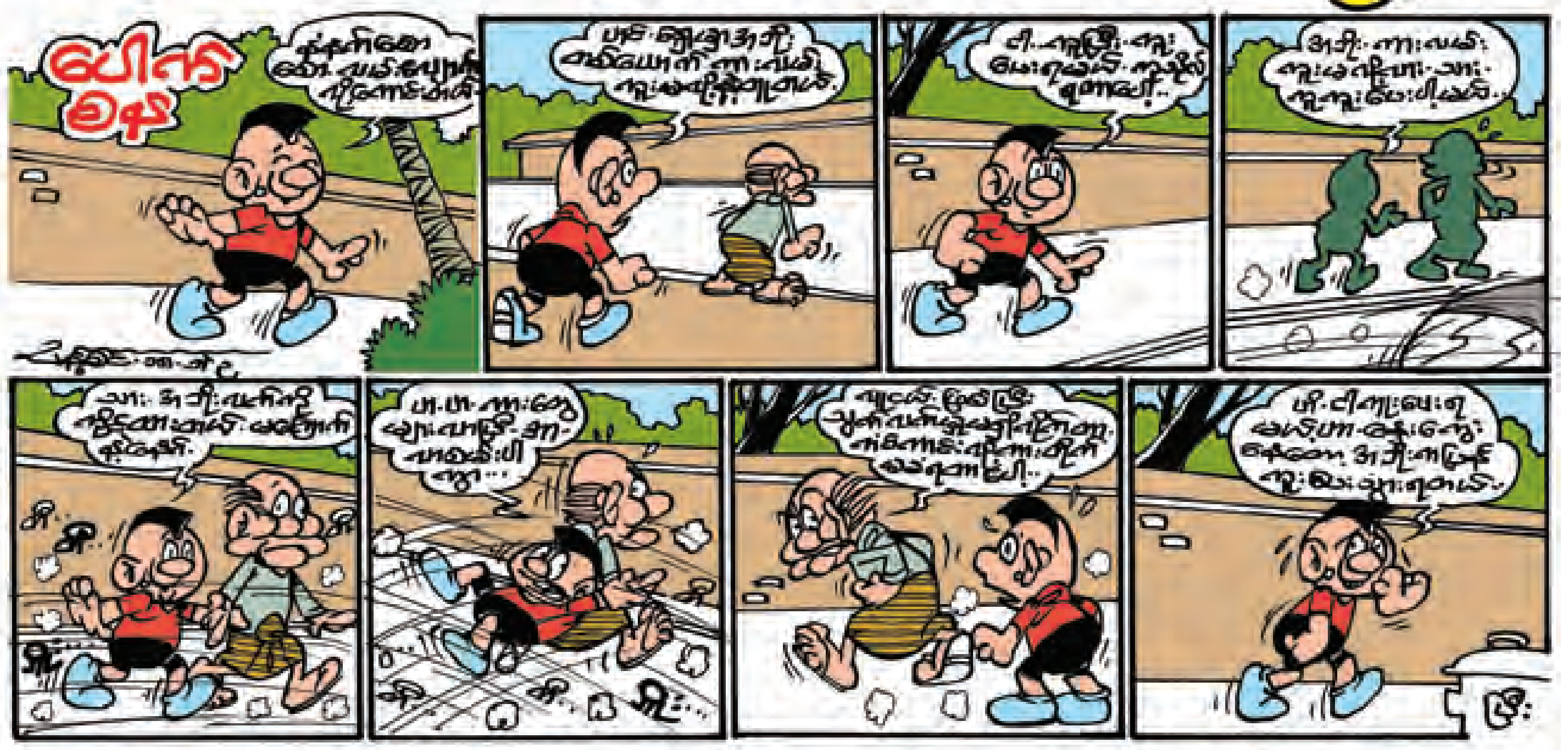

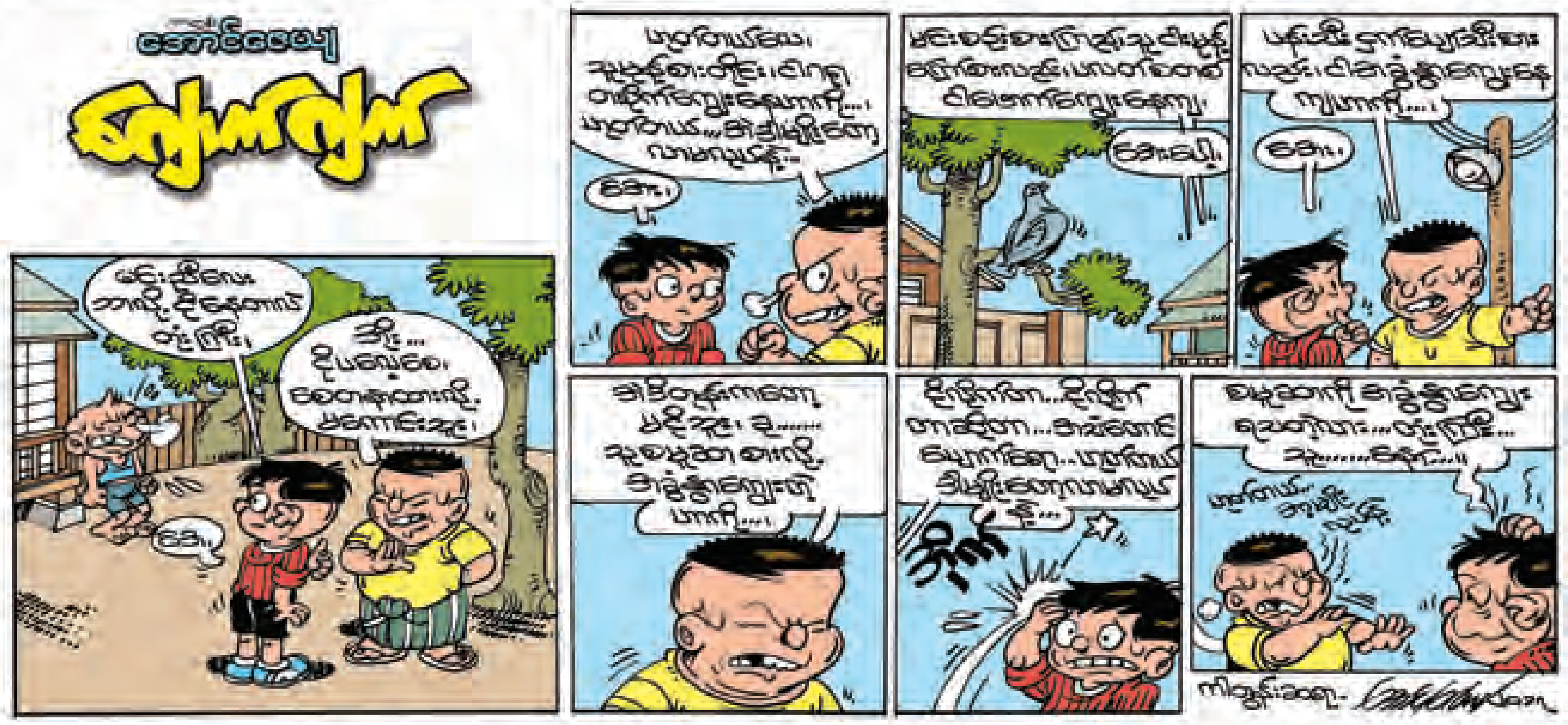

# မြန်မာနိုင်ငံ ကုမ္ပဏီများ ဥပဒေ ပြဋ္ဌာန်း

*ယမန်နေ့မှ အဆက်*

(င) အကြောင်းကြားစာတွင်ဖော်ပြပါရှိသည့် အချိန်ကာလကျော်လွန်ပြီးနောက် ကုမ္ပဏီက ကွဲလွဲမှုတစ်စုံတစ်ရာ တင်ပြလာခြင်းမရှိလျှင် မှတ်ပုံတင်အရာရှိသည် ထိုကုမ္ပဏီ၏အမည်ကို မှတ်ပုံတင်စာရင်းမှ ပယ်ဖျက်နိုင်ပြီး အဆိုပါ အကြောင်းကိစ္စကို နိုင်ငံတော်ပြန်တမ်းတွင် ထည့်သွင်းဖော်ပြရမည်။ အဆိုပါ အကြောင်းကြားစာအား နိုင်ငံတော် ပြန်တမ်းတွင် ထည့်သွင်းဖော်ပြပြီးသည့်အခါ ကုမ္ပဏီကို ဖျက်သိမ်းရမည်။ သို့ရာတွင် ကုမ္ပဏီ၏ဒါရိုက်တာနှင့် ကုမ္ပဏီတွင် ပါဝင်သူများအားလုံး၏ တာဝန်ရှိမှုများရှိခဲ့လျှင် ကုမ္ပဏီကို ဖျက်သိမ်းခြင်း မပြုသကဲ့သို့ ဆက်လက်အကျိုးသက်ရောက်စေရမည်။

(စ) ကုမ္ပဏီ သို့မဟုတ် ကုမ္ပဏီတွင်ပါဝင်သူများ သို့မဟုတ် မြီရှင်တစ်ဦးဦးက ကုမ္ပဏီကို မှတ်ပုံတင်စာရင်းမှ ပယ်ဖျက်ခြင်းကြောင့် နစ်နာသည်ဟု ယူဆလျှင် ၎င်းတို့၏လျှောက်ထားမှုဖြင့် တရားရုံးက ကုမ္ပဏီသည် ထိုသို့ပယ်ဖျက်ခြင်းခံရသည့်အချိန်က စီးပွားရေးလုပ်ငန်းများကို လုပ်ကိုင်နေခဲ့ကြောင်း သို့မဟုတ် ကုမ္ပဏီကို မှတ်ပုံတင်စာရင်းတွင် ပြန်လည်ဖော်ပြရန်သင့်လျော်သည့် အခြားအကြောင်းများရှိကြောင်း တွေ့ရှိရလျှင် တရားရုံးသည် ကုမ္ပဏီ၏အမည်ကို မှတ်ပုံတင်စာရင်းတွင် ပြန်လည်ဖော်ပြရန် အမိန့်တစ်ရပ်ချမှတ်နိုင်သည်။ ၎င်းနောက် ကုမ္ပဏီသည် ယင်း၏အမည်အား ပယ်ဖျက်ခြင်းမရှိသကဲ့သို့ ဆက်လက်ရပ်တည်လျက်ရှိသည်ဟု မှတ်ယူရမည်။ တရားရုံးသည် ကုမ္ပဏီ၏အမည်ကို ပယ်ဖျက်ခြင်းမရှိသကဲ့သို့ ကုမ္ပဏီနှင့် မူလနေရာတွင် တာဝန်ရှိကြသော အခြားသူများ အားလုံးအတွက် သင့်သည်ထင်မြင်သည့် ညွှန်ကြားချက်များနှင့် စည်းကမ်းချက်များကို အမိန့်ချမှတ်၍ ပေးအပ်နိုင်သည်။

(ဆ) ဤပုဒ်မအရပြုလုပ်သည့် အကြောင်းကြားစာတစ်စောင်ကို ကုမ္ပဏီ၏ မှတ်ပုံတင်ထားသော ရုံးခန်းနေရာ သို့မဟုတ် ကုမ္ပဏီမှ မှတ်ပုံတင်အရာရှိထံသို့တင်ပြထားသည့် အီလက်ထရွန်နစ်နည်းအရ လိပ်မူပေးပို့ရမည် သို့မဟုတ် နိုင်ငံတစ်ဝန်း ထုတ်ဝေဖြန့်ဖြူးလျက်ရှိသော နေ့စဉ်ထုတ်သတင်းစာ တစ်ခုခုတွင် အသိပေးကြေညာရမည် သို့မဟုတ် ကုမ္ပဏီ၏ဒါရိုက်တာ သို့မဟုတ် အရာရှိများထံသို့ပေးပို့ရမည်။ ဒါရိုက်တာ သို့မဟုတ် အရာရှိများ၏ အမည်နှင့်လိပ်စာကို မှတ်ပုံတင်အရာရှိက သိရှိထားခြင်းမရှိပါက ကုမ္ပဏီ ဖွဲ့စည်းတည်ထောင်ရန်အတွက် တင်သွင်းသည့်လျှောက်လွှာတွင် ကုမ္ပဏီတွင် ပါဝင်သူများအဖြစ် အမည်စာရင်းပါရှိသော ပုဂ္ဂိုလ်တစ်ဦးစီထံသို့ ဖွဲ့စည်းပုံအခြေခံစည်းမျဉ်းတွင် ဖော်ပြပါရှိသည့်လိပ်စာများအတိုင်း အဆိုပါ အကြောင်းကြားစာကို လိပ်မူပေးပို့နိုင်သည်။

(ဇ) ဤပုဒ်မပါ ပြဋ္ဌာန်းချက်များသည် ပုဒ်မ ၄၃၀၊ ပုဒ်မခွဲ (ဃ)အရ မှတ်ပုံတင်အရာရှိ၏ အခွင့်အာဏာများ သို့မဟုတ် ဤဥပဒေအရအပ်နှင်းထားသည့် အခြားသက်ဆိုင်သည့် အခွင့်အာဏာများကို ထိခိုက်စေခြင်းမရှိစေဘဲ ကျင့်သုံးဆောင်ရွက်ရမည်။

## အပိုင်း (၇)

## တရားစွဲဆိုစစ်ဆေးဆောင်ရွက်ခြင်းနှင့် ပြစ်မှုများ

## အခန်း(၂၉)

### တရားရုံးများ၏ စီရင်ပိုင်ခွင့်အာဏာနှင့် တရားစွဲဆိုစစ်ဆေးဆောင်ရွက်ခြင်းများ

**တရားရုံးများ၏ စီရင်ပိုင်ခွင့်အာဏာ**

၄၃၂။ ဤဥပဒေအရ စီရင်ပိုင်ခွင့်အာဏာရှိသောတရားရုံးသည် တိုင်းဒေသကြီး သို့မဟုတ် ပြည်နယ်တရားလွှတ်တော် ဖြစ်သည်။ သို့ရာတွင် ပြည်ထောင်စုတရားလွှတ်တော်ချုပ်သည် ခရိုင်တရားရုံးတစ်ခုခုသို့ စီရင်ပိုင်ခွင့်အာဏာအပ်နှင်းနိုင်သည်။

### တရားစွဲဆိုစစ်ဆေးဆောင်ရွက်ခြင်းများ

**ပြစ်မှုများကို ရဲအရေးယူပိုင်ခွင့်မရှိခြင်း**

၄၃၃။ ပြစ်မှုဆိုင်ရာကျင့်ထုံးဥပဒေ၌ ပါရှိသော ပြဋ္ဌာန်းချက်တစ်ရပ်ရပ်တွင် မည်သို့ပင်ဖော်ပြထားစေကာမူ ဤဥပဒေပါပြစ်မှုအားလုံးသည် အဆိုပါကျင့်ထုံးဥပဒေ၏ ကိစ္စရပ်များအတွက် ရဲအရေးယူပိုင်ခွင့်မရှိသော ပြစ်မှုများဖြစ်သည်ဟု မှတ်ယူရမည်။

**ကုန်ကျစရိတ်အတွက် တာဝန်ကန့်သတ်ထားသည့်ကုမ္ပဏီသို့ အာမခံတင်သွင်းစေရန် ညွှန်ကြားနိုင်သည့် အခွင့်အာဏာ**

၄၃၄။ တရားစွဲဆိုမှု သို့မဟုတ် စစ်ဆေးဆောင်ရွက်မှုတစ်ရပ်ရပ်တွင် တာဝန်ကန့်သတ်ထားသည့် ကုမ္ပဏီတစ်ခုသည် တရားလိုသော်လည်းကောင်း၊ လျှောက်ထားသူသော်လည်းကောင်းဖြစ်ခဲ့လျှင် အဆိုပါကိစ္စရပ်နှင့်စပ်လျဉ်း၍ တရားရုံးသည် တရားပြိုင်က ခုခံချေပမှုများ အောင်မြင်ခဲ့လျှင် ကုမ္ပဏီ၏ တရားရုံးကုန်ကျစရိတ်များကို ကုမ္ပဏီအနေဖြင့်ပေးချေနိုင်မည်မဟုတ်ကြောင်း ယုံကြည်ပါက အဆိုပါကုန်ကျစရိတ်များအတွက် ကုမ္ပဏီကို လုံလောက်သည့်အာမခံတစ်ရပ်ထားရှိစေနိုင်ပြီး ထိုအာမခံကို တင်သွင်းပြီးသည့်အချိန်ကာလအထိ တရားစွဲဆိုစစ်ဆေးဆောင်ရွက်မှုအားလုံးကို ဆိုင်းငံ့ထားနိုင်သည်။

**အချို့သောမှုခင်းကိစ္စများတွင် တရားရုံးက သက်သာခွင့် ပေးအပ်နိုင်သည့် အခွင့်အာဏာ**

၄၃၅။ (က) ဤဥပဒေအရ တာဝန်ရှိမှုတစ်ရပ်ရပ်နှင့်စပ်လျဉ်းသည့် ကိစ္စရပ်အပါအဝင် ပေါ့လျော့မှု၊ ပျက်ကွက်မှု၊ ဆန့်ကျင်ဆောင်ရွက်မှုများ၊ ဤပုဒ်မပါပြဋ္ဌာန်းချက်များနှင့်သက်ဆိုင်သည့် ပုဂ္ဂိုလ်တစ်ဦးဦးအပေါ် ဆောင်ရွက်ပေးရမည့် တာဝန်အား ချိုးဖောက်ခြင်း၊ သို့မဟုတ် ယုံကြည်အပ်နှံမှုကို ချိုးဖောက်ခြင်းများအတွက် စွဲဆိုဆောင်ရွက်သည့် မှုခင်းကိစ္စရပ်များတွင် အဆိုပါကိစ္စရပ်များကို ကြားနာသည့်တရားရုံး၌ ထိုပုဂ္ဂိုလ်သည် ပေါ့လျော့မှု၊ ပျက်ကွက်မှု၊ ဆောင်ရွက်ပေးရမည့် တာဝန်အားချိုးဖောက်မှု သို့မဟုတ် ယုံကြည်အပ်နှံခြင်းကို ချိုးဖောက်မှုများအတွက် တာဝန်ရှိကြောင်း သို့မဟုတ် တာဝန်ရှိနိုင်ကြောင်း၊ သို့သော် ၎င်းအားခန့်အပ်ခြင်းနှင့် သက်ဆိုင်သည့် ကိစ္စရပ်အပါအဝင် မှုခင်းကိစ္စရပ်အားလုံးတွင်သဘောရိုးဖြင့် လျော်ကန်သည့်အတိုင်း ဆောင်ရွက်ခဲ့ကြောင်း၊ ပေါ့လျော့မှု၊ ပျက်ကွက်မှု၊ ဆောင်ရွက်ပေးရမည့် တာဝန်အား ချိုးဖောက်မှု သို့မဟုတ် ယုံကြည်အပ်နှံခြင်းကို ချိုးဖောက်မှုများအတွက် ၎င်းအပေါ်မျှတစွာ စီရင်ဆောင်ရွက်သင့်ကြောင်း တွေ့ရှိရလျှင် တရားရုံးသည်သင့်သည် ထင်မြင်သည့် စည်းကမ်းချက်များဖြင့် ထိုသူအား ၎င်း၏ တာဝန်ရှိမှုမှ အားလုံးကိုဖြစ်စေ၊ တစ်စိတ်တစ်ဒေသကိုဖြစ်စေ သက်သာခွင့်ပြုနိုင်သည်။

(ခ) ဤပုဒ်မပါ ပြဋ္ဌာန်းချက်များနှင့် သက်ဆိုင်သည့် ပုဂ္ဂိုလ်တစ်ဦးဦးသည် ဤဥပဒေအရ တာဝန်ရှိမှုတစ်ရပ်ရပ်နှင့် စပ်လျဉ်းသည့်ကိစ္စရပ် အပါအဝင် ပေါ့လျော့မှု၊ ပျက်ကွက်မှု၊ ဆန့်ကျင်ဆောင်ရွက်မှုတစ်ရပ်ရပ်နှင့် စပ်လျဉ်း၍ ၎င်းအပေါ်တွင် စွဲဆိုဆောင်ရွက်လျက်ရှိသည့် မှုခင်းတစ်ရပ်ရပ်ကို ပြုလုပ်မည်ဟု ယုံကြည်ရန်အကြောင်းရှိလျှင် ထိုသူသည် သက်သာခွင့်အတွက် တရားရုံးသို့ တင်ပြတောင်းခံနိုင်သည်။ အဆိုပါလျှောက်ထားမှုအား လက်ခံရရှိသည့်အခါ တရားရုံးသည် ပေါ့လျော့မှု၊ ပျက်ကွက်မှု၊ ဆောင်ရွက်ပေးရမည့် တာဝန်အား ချိုးဖောက်မှု သို့မဟုတ် ယုံကြည်အပ်နှံခြင်းကို ချိုးဖောက်မှုများ အတွက် ထိုသူအပေါ် စွဲဆိုဆောင်ရွက်လျက်ရှိသည့် မှုခင်းကိစ္စရပ်များတွင် ဤပုဒ်မပါပြဋ္ဌာန်းချက်အရ ထိုသူအပေါ် သက်သာခွင့်ပြုနိုင်သည့်အတိုင်း အလားတူဆောင်ရွက်နိုင်သည့် အခွင့်အာဏာများ ရှိသည်။

(ဂ) ဤပုဒ်မပါ ပြဋ္ဌာန်းချက်များနှင့် သက်ဆိုင်သည့်ပုဂ္ဂိုလ်များမှာ အောက်ပါအတိုင်းဖြစ်သည်-

(၁) ကုမ္ပဏီ၏ဒါရိုက်တာများ၊

(၂) ကုမ္ပဏီ၏အတွင်းရေးမှူးများရှိခဲ့လျှင် ၎င်းပုဂ္ဂိုလ်များ၊

(၃) ကုမ္ပဏီ၏ အခြားအရာရှိများနှင့်

(၄) ကုမ္ပဏီ၏အရာရှိများဖြစ်သည်ဖြစ်စေ၊ မဖြစ်သည်ဖြစ်စေ စာရင်းစစ်များအဖြစ် ကုမ္ပဏီက ခန့်အပ်ထားသည့် ပုဂ္ဂိုလ်များ။

**တရားစွဲဆိုစစ်ဆေးဆောင်ရွက်မှုများကို မည်သို့ ပြုလုပ်ရခြင်း**

၄၃၆။ ဤဥပဒေနှင့်အညီ ဤဥပဒေအရ ပြစ်မှုတစ်ရပ်ရပ်ကို တရားစွဲဆိုစစ်ဆေးဆောင်ရွက်သည့် ကိစ္စတစ်ရပ်ရပ်တွင် သတင်းအချက်အလက်များ၊ စွဲချက်များ၊ တိုင်တန်းချက်များ သို့မဟုတ် လျှောက်ထားမှုများကို အောက်ပါပုဂ္ဂိုလ်များက ပြုလုပ်နိုင်သည် -

(က) ကိုယ်တိုင်တွေ့ရှိ ဆောင်ရွက်ခြင်းဖြစ်စေ၊ လျှောက်ထားချက် သို့မဟုတ် တောင်းဆိုချက် တစ်ရပ်ရပ်အပေါ် ပြန်ကြားခြင်းဖြစ်စေ ဆောင်ရွက်မည့် မှတ်ပုံတင်အရာရှိ သို့မဟုတ်

(ခ) ပုဒ်မ ၄၃၅ တွင်ဖော်ပြပါရှိသော ဤဥပဒေကိုချိုးဖောက်မှုအတွက် ၎င်းအပေါ် တရားစွဲဆိုမှုပြုလုပ်နိုင်မည့် ဖမ်းဆီးရန်အကြောင်းပြချက်ရှိသူဖြစ်သည့် ဤဥပဒေအရ သက်သာခွင့်အတွက် လျှောက်ထားခွင့်ရှိသော ပုဂ္ဂိုလ်တစ်ဦးဦး သို့မဟုတ်

(ဂ) တရားစွဲဆိုဆောင်ရွက်မှု ပြုလုပ်ရန်အတွက် ပြည်ထောင်စုဝန်ကြီးက စာဖြင့်ရေးသား၍ အခွင့်အာဏာ အပ်နှင်းခြင်းခံရသူ တစ်ဦးဦး။

**တရားစွဲဆိုစစ်ဆေးဆောင်ရွက်မှုများတွင် ကြားဝင်ဆောင်ရွက်နိုင်သည့် မှတ်ပုံတင်အရာရှိ၏ အခွင့်အာဏာ**

၄၃၇။ (က) မှတ်ပုံတင်အရာရှိသည် ဤဥပဒေအရပေါ်ပေါက်လာသည့် ကိစ္စရပ်တစ်ခုခုနှင့် စပ်လျဉ်း၍ တရားစွဲဆိုစစ်ဆေးဆောင်ရွက်မှု တစ်ရပ်ရပ်တွင် ကြားဝင်ဆောင်ရွက်နိုင်သည်။

(ခ) မှတ်ပုံတင်အရာရှိက ပုဒ်မခွဲ (က) တွင်ဖော်ပြပါရှိသည့် တရားစွဲဆိုစစ်ဆေးဆောင်ရွက်မှုတစ်ရပ်ရပ်တွင် ကြားဝင်ဆောင်ရွက်ခဲ့ပါက မှတ်ပုံတင်အရာရှိသည် အဆိုပါတရားစွဲဆိုစစ်ဆေးဆောင်ရွက်မှုတွင် အမှုသည်တစ်ဦးအဖြစ် ပါဝင်နိုင်ပြီး ဤဥပဒေနှင့်အညီ အမှုသည်တစ်ဦး၏ အခွင့်အရေးများ၊ တာဝန်များနှင့် တာဝန်ရှိမှုများအားလုံးကို ရရှိသည်။

**ပြစ်မှုကြောင်းအရ တရားစွဲဆိုစစ်ဆေးဆောင်ရွက်မှုများကို ပြုလုပ်ရမည့်အချိန်ကာလ**

၄၃၈။ အခြားသက်ဆိုင်ရာ ဥပဒေတစ်ရပ်ရပ်တွင် မည်သို့ပင်ပါရှိစေကာမူ ဤဥပဒေပါ ပြစ်မှုတစ်ရပ်ရပ်အတွက် တရားစွဲဆိုစစ်ဆေးဆောင်ရွက်မှုများကို ပြစ်မှုကျူးလွန်သည်ဟု စွပ်စွဲခံရသော ပြုလုပ်မှု သို့မဟုတ် ပျက်ကွက်မှုစတင်သည့်နေ့မှ ခြောက်နှစ်အတွင်း တရားစွဲဆိုဆောင်ရွက်နိုင်သည်။

**ပြစ်ဒဏ်နှင့်စပ်လျဉ်း၍ အကြောင်းကြားခြင်း**

၄၃၉။ (က) ပုဂ္ဂိုလ်တစ်ဦးဦးသည် ဤဥပဒေပါပြစ်မှုတစ်ရပ်ကို ကျူးလွန်သည်ဟု မှတ်ပုံတင်အရာရှိက ယုံကြည်ရန်အကြောင်းရှိလျှင် ပြစ်ဒဏ် သို့မဟုတ် အမြင့်ဆုံး ပြစ်ဒဏ်ကို အတိအလင်းသတ်မှတ်ဖော်ပြထားပါက ဤပုဒ်မတွင် "သတ်မှတ်ဖော်ပြထားသောပြစ်မှု"ဟုခေါ်တွင်မည်။ မှတ်ပုံတင်အရာရှိသည် ပုဒ်မခွဲ (ခ) နှင့်အညီ အဆိုပါပုဂ္ဂိုလ်ထံသို့ သတ်မှတ်ဖော်ပြထားသည့်ပုံစံဖြင့် အကြောင်းကြားစာတစ်စောင်အား ပေးပို့နိုင်သည် -

(ခ) (၁) သတ်မှတ်ဖော်ပြထားသောပြစ်မှုကို ကျူးလွန်ခဲ့ကြောင်းစွပ်စွဲခြင်းနှင့် ထိုပြစ်မှုနှင့် စပ်လျဉ်းသည့် သတ်မှတ်ဖော်ပြထားသည့် အချက်အလက်များကို ဖော်ပြခြင်း၊

(၂) သတ်မှတ်ဖော်ပြထားသောပြစ်မှုနှင့် ပတ်သက်၍ သတ်မှတ်ဖော်ပြထားသည့် ပြစ်ဒဏ် သို့မဟုတ် သတ်မှတ်ဖော်ပြထားသည့် အမြင့်ဆုံးပြစ်ဒဏ်အထိ မှတ်ပုံတင်အရာရှိက သတ်မှတ်သော ပြစ်ဒဏ်ကို ဖော်ပြခြင်းနှင့်

(၃) အောက်ပါတို့ကို ဖော်ပြပါရှိစေခြင်း -

(ကက) ဆောင်ရွက်ရမည့် ပြုလုပ်မှု သို့မဟုတ် အကြောင်းအရာတစ်ရပ်ကိုပျက်ကွက်ခြင်းကြောင့် စွဲဆိုခံရသည့် သတ်မှတ်ဖော်ပြထားသော ပြစ်မှုနှင့်သက်ဆိုင်သည့် ကိစ္စရပ်တွင်-

(၁) ပြုလုပ်မှု သို့မဟုတ် အကြောင်းအရာတစ်ရပ်ကို ဆောင်ရွက်ရန်တာဝန်ရှိမှုသည် အကြောင်းကြားစာ ပေးပို့ခြင်း သို့မဟုတ် သတ်မှတ်ဖော်ပြထားသည့် ပြစ်ဒဏ် သို့မဟုတ် သတ်မှတ်ဖော်ပြထားသည့် အမြင့်ဆုံးပြစ်ဒဏ်အထိ မှတ်ပုံတင်အရာရှိက သတ်မှတ်ထားသော ပြစ်ဒဏ်အတွက် ငွေပေးချေခြင်းပြုပြီးသော်လည်း တာဝန်ရှိမှုသည် ဆက်လက်ဖြစ်ပေါ်လျက်ရှိကြောင်း၊

(၂) အကြောင်းကြားစာတွင် သတ်မှတ်ထားသည့် အနည်းဆုံး ၂၁ ရက်ထက်ပိုသော ကာလတစ်ရပ်အတွင်း ထိုသူသည် သတ်မှတ်ဖော်ပြထားသည့် ပြစ်ဒဏ် သို့မဟုတ် သတ်မှတ်ဖော်ပြထားသည့် အမြင့်ဆုံးပြစ်ဒဏ်အထိ မှတ်ပုံတင်အရာရှိက သတ်မှတ်သော ပြစ်ဒဏ်အတွက် အကြောင်းကြားစာတွင် သတ်မှတ်ဖော်ပြထားသည့် အာဏာပိုင်အဖွဲ့ထံသို့ ငွေပေးချေပြီး အဆိုပါပြုလုပ်မှု သို့မဟုတ် အကြောင်းအရာကို လိုက်နာဆောင်ရွက်ခဲ့လျှင် ထိုသူအပေါ် သတ်မှတ်ဖော်ပြထားသောပြစ်မှုနှင့် စပ်လျဉ်း၍ ထပ်မံအရေးယူ ဆောင်ရွက်ခြင်း မပြုကြောင်းနှင့်

(၃) အကြောင်းကြားစာတွင် သတ်မှတ်ထားသည့် ကာလကုန်ဆုံးသည်အထိ ထိုသူသည် သတ်မှတ်ဖော်ပြထားသည့် ပြစ်ဒဏ် သို့မဟုတ် သတ်မှတ်ဖော်ပြထားသည့် အမြင့်ဆုံးပြစ်ဒဏ်အထိ မှတ်ပုံတင်အရာရှိက သတ်မှတ်သော ပြစ်ဒဏ်အတွက် အကြောင်းကြားစာတွင် သတ်မှတ်ထားသည့် အာဏာပိုင်အဖွဲ့ထံသို့ ငွေပေးချေခြင်းမပြုခဲ့လျှင် သို့မဟုတ် အဆိုပါပြုလုပ်မှု သို့မဟုတ် အကြောင်းအရာကို လိုက်နာဆောင်ရွက်ခြင်းမပြုခဲ့လျှင် ၎င်းအပေါ် တရားစွဲဆိုဆောင်ရွက်မှုကို ပြုလုပ်နိုင်ကြောင်း သို့မဟုတ်

(ခခ) ဆောင်ရွက်ရမည့် ပြုလုပ်မှု သို့မဟုတ် အကြောင်းအရာတစ်ရပ်ကို ပျက်ကွက်ခြင်းကြောင့် စွဲဆိုခံရသည့် ပြစ်မှုတစ်ရပ်မဟုတ်သော သတ်မှတ်ဖော်ပြထားသည့် ပြစ်မှုတစ်ရပ်နှင့်သက်ဆိုင်သည့် ကိစ္စရပ်တွင် -

(၁) အကြောင်းကြားစာတွင် သတ်မှတ်ထားသည့် အနည်းဆုံး ၂၁ ရက်ထက်ပိုသော ကာလတစ်ရပ်အတွင်း ထိုသူသည် သတ်မှတ်ဖော်ပြထားသည့် ပြစ်ဒဏ် သို့မဟုတ် သတ်မှတ်ဖော်ပြထားသည့် အမြင့်ဆုံးပြစ်ဒဏ်အထိ မှတ်ပုံတင်အရာရှိက သတ်မှတ်သော ပြစ်ဒဏ်အတွက် အကြောင်းကြားစာတွင် သတ်မှတ်ထားသည့် အာဏာပိုင်အဖွဲ့ထံသို့ ငွေပေးချေခဲ့လျှင် ထိုသူအပေါ် သတ်မှတ်ဖော်ပြထားသော ပြစ်မှုနှင့်စပ်လျဉ်း၍ ထပ်မံအရေးယူ ဆောင်ရွက်ခြင်း မပြုကြောင်းနှင့်

(၂) အကြောင်းကြားစာတွင် သတ်မှတ်ထားသည့်ကာလ ကုန်ဆုံးသည်အထိ ထိုသူသည် သတ်မှတ်ဖော်ပြထားသည့် ပြစ်ဒဏ် သို့မဟုတ် အမြင့်ဆုံးသတ်မှတ်ဖော်ပြထားသည့် ပြစ်ဒဏ်အထိ မှတ်ပုံတင်အရာရှိက သတ်မှတ်သော ပြစ်ဒဏ်အတွက် အကြောင်းကြားစာတွင်သတ်မှတ်ထားသည့် အာဏာပိုင်အဖွဲ့ထံသို့ ငွေပေးချေခြင်း မပြုခဲ့လျှင် ၎င်းအပေါ်တရားစွဲဆိုဆောင်ရွက်မှုကို ပြုလုပ်နိုင်ကြောင်း။

(ခ) ပုဒ်မခွဲ (က) သည် မှတ်ပုံတင်အရာရှိအား အောက်ပါတို့ကို ဆောင်ရွက်ရန် အခွင့်အာဏာ အပ်နှင်းခြင်းမရှိရ-

(၁) သတ်မှတ်ဖော်ပြထားသော ပြစ်မှုတစ်ရပ်အား ပုဂ္ဂိုလ်တစ်ဦးက ကျူးလွန်ခဲ့ကြောင်းစွပ်စွဲသည့်ကိစ္စအတွက် ပုဒ်မခွဲ (က) အရ အကြောင်းကြားစာ တစ်စောင်ထက်ပိုမို၍ ထိုသူထံသို့ ပေးပို့ခြင်း သို့မဟုတ်

(၂) ပုဒ်မ ၄၃၈ ပါပြဋ္ဌာန်းချက်များနှင့်အညီ အဆိုပါပြစ်မှုအတွက် ပုဂ္ဂိုလ်တစ်ဦးဦးအပေါ်တရားစွဲဆို ဆောင်ရွက်နိုင်ခြင်းမရှိလျှင် သတ်မှတ်ဖော်ပြထားသော ပြစ်မှုကို ပုဒ်မခွဲ (က) အရ ၎င်းထံ အကြောင်းကြားစာတစ်စောင်ပေးပို့ခြင်း။

(ဂ) ပုဒ်မခွဲ(က)အရ ဆောင်ရွက်သည့် အကြောင်းကြားစာကို လူကိုယ်တိုင်ဖြစ်စေ၊ စာတိုက်မှဖြစ်စေ၊ အီလက်ထရွန်နစ်နည်းဖြင့်ဖြစ်စေ လူပုဂ္ဂိုလ်တစ်ဦးဦးထံသို့ ပေးပို့နိုင်သည်။

(ဃ) သီးခြားပြုလုပ်မှု သို့မဟုတ် အကြောင်းအရာတစ်ရပ်ကို ဆောင်ရွက်ရန် ပျက်ကွက်ခြင်းကြောင့်စွဲဆိုခံရသည့် သတ်မှတ်ဖော်ပြထားသော ပြစ်မှုတစ်ရပ်ရပ်နှင့် သက်ဆိုင်သည့်ပုဂ္ဂိုလ် တစ်ဦးထံသို့ ပုဒ်မခွဲ (က) အရ အကြောင်းကြားစာတစ်စောင် ပေးပို့သည့်အခါ-

(၁) အကြောင်းကြားစာတွင် သတ်မှတ်ထားသည့်ကာလအတွင်း ထိုသူသည် သတ်မှတ်ဖော်ပြထားသည့် ပြစ်ဒဏ် သို့မဟုတ် အမြင့်ဆုံး သတ်မှတ်ဖော်ပြထားသည့် ပြစ်ဒဏ်အထိ မှတ်ပုံတင်အရာရှိက သတ်မှတ်သော ပြစ်ဒဏ်အတွက် အကြောင်းကြားစာတွင် သတ်မှတ်ထားသည့် အာဏာပိုင်အဖွဲ့ထံသို့ ငွေပေးချေပြီး အဆိုပါ ပြုလုပ်မှု သို့မဟုတ် အကြောင်းအရာကို လိုက်နာဆောင်ရွက်ခဲ့လျှင် ထိုသူအပေါ် သတ်မှတ်ဖော်ပြထားသောပြစ်မှုနှင့်စပ်လျဉ်း၍ အရေးယူဆောင်ရွက်ခြင်း မပြုနိုင်၊

(၂) အကြောင်းကြားစာတွင် သတ်မှတ်ထားသည့်ကာလအတွင်း ထိုသူသည် သတ်မှတ်ဖော်ပြထားသည့်ပြစ်ဒဏ် သို့မဟုတ် အမြင့်ဆုံး သတ်မှတ်ဖော်ပြထားသည့် ပြစ်ဒဏ်အထိ မှတ်ပုံတင်အရာရှိက သတ်မှတ်သော ပြစ်ဒဏ်အတွက် အကြောင်းကြားစာတွင် သတ်မှတ်ထားသည့် အာဏာပိုင်အဖွဲ့ထံသို့ ငွေပေးချေသော်လည်း အဆိုပါ ပြုလုပ်မှု သို့မဟုတ် အကြောင်းအရာကို လိုက်နာဆောင်ရွက်ခဲ့ခြင်းမရှိလျှင်၊ ထိုသူအပေါ် သတ်မှတ်ဖော်ပြထားသည့် ပြစ်ဒဏ်နှင့် စပ်လျဉ်း၍ အရေးယူဆောင်ရွက်ခြင်း မပြုနိုင်။

*(ဆက်လက်ဖော်ပြပါမည်)*

# မြန်မာသဒ္ဒါသင်ကြားရေး (၃၇)

**မောင်ခင်မင်(ဓနုဖြူ)**

"ဆရာဂျွန်အိုကယ်ရဲ့သဒ္ဒါမှာ ဝါစင်္ဂခွဲပုံကို ပြောပြီးပြီနော်၊ တကယ်တော့ ဂျွန်အိုကယ် မတိုင်ခင်က မြန်မာလူမျိုးဘာသာဗေဒပညာရှင်တစ်ယောက်ရဲ့ မြန်မာသဒ္ဒါမှာ ဝါစင်္ဂခွဲပုံကို ပြောဖို့ကျန်သေးတယ်၊ အဲဒီမှာ ဝါစင်္ဂခွဲပုံက ပိုပြီးအသေးစိတ်လို့ ဂျွန်အိုကယ်ရဲ့သဒ္ဒါအကြောင်း အရင်ပြောတာကောင်းမယ်ထင်လို့ အရင်ပြောတာပါ"

"သြော်...အဲဒီမြန်မာလူမျိုးဘာသာဗေဒပညာရှင်က ဘယ်သူပါလဲဆရာ"

"ဦးမင်းလတ်ပါ၊ သူ့နာမည်ကို မင်းလတ်လို့လည်းသုံးတယ်၊ မင်းလတ်ရဲခေါင်လို့လည်း သုံးတယ်၊ ရဲခေါင်ဆိုတာ သူဝတ္ထုရေးတဲ့ ကလောင်နာမည်လေ"

"ဆရာ...ရဲခေါင်ဆိုတဲ့ စာရေးဆရာရေးတဲ့ ဝတ္ထုတွေကို ကျွန်တော်နည်းနည်းပါးပါး ဖတ်ဖူးပါတယ်"

"ဟုတ်တယ်လေ၊ စစ်ပြီးစမှာ ပေါ်ပေါက်လာတဲ့ စာရေးဆရာတစ်ယောက်ပါ၊ မိုးဝေတို့၊ မင်းရှင်တို့နဲ့ တစ်ခေတ်ထဲပေါ်လာတဲ့ စာရေးဆရာပေါ့၊ 'နု' တို့၊ 'ညောင်းရွက်လေချီ' တို့ ဆိုတဲ့ ဝတ္ထုတွေရေးခဲ့တာပေါ့"

"ဟုတ်ကဲ့ပါ"

"အဲဒီစာရေးဆရာ ရဲခေါင်က လွတ်လပ်ရေးရပြီးစမှာ အကြောင်းကြောင်းကြောင့် ပြည်ပကိုထွက်သွားပြီး အခုတော့ ချက်ပြည်ထောင်စုပေါ့၊ အဲဒီတုန်းက ချက်ကိုစလိုဗေးကီးယားနိုင်ငံမှာ ဆက်ပညာသင်ပြီး ဘာသာဗေဒပညာရပ်နဲ့ ပါရဂူဘွဲ့ရခဲ့တယ်၊ ပြီးတော့ မြန်မာစာ၊ မြန်မာစကားပို့ချပေးတယ်၊ သုတေသနစာတမ်းတွေလည်း ပြုစုတယ်၊ အခုတော့ ကွယ်လွန်သွားတာ တော်တော်တောင်ကြာသွားပါပြီ"

"သြော်...ဟုတ်ကဲ့ပါ"

"သူပြုစုတဲ့စာတမ်းတွေထဲမှာ 'မြန်မာသဒ္ဒါလေ့လာချက်စာတမ်း' ဆိုတာ ထင်ရှားတယ်၊ အင်္ဂလိပ်လို Report on Studies in Burmese Grammar လို့ခေါ်တယ်၊ First Report, Second Report, Third Report ဆိုပြီး အပိုင်းသုံးပိုင်းပါတယ်"

"ကြားတော့ကြားဖူးပါတယ်ဆရာ"

"အဲဒီစာတမ်းမှာ မြန်မာကာလပေါ်ဝတ္ထုသမိုင်းအကြောင်း ဟောပြောထားတဲ့ ဆရာဇော်ဂျီရဲ့ဟောပြောချက်အပါအဝင် မဂ္ဂဇင်းတွေ၊ စာအုပ်တွေထဲက အချီအချ ပြောစကားတွေကို လေ့လာရုံအဖြစ် အသုံးပြုပြီး မြန်မာသဒ္ဒါနည်းစနစ်ကျ ဖော်ထုတ်ထားတာပါ"

"သြော်...ဟုတ်ကဲ့ပါ"

"လိုရင်းပြောရရင် ဦးမင်းလတ်က မြန်မာစကားတွေကို ဝေါဟာရစကားလုံး (Lexical word) နဲ့ သဒ္ဒါစကားလုံး (Grammatical word) လို့ နှစ်မျိုးခွဲပြီး တစ်မျိုးစီရဲ့ဝါစင်္ဂတွေကို စိစစ်ပြထားတယ်"

"ဒါဆို ဂျွန်အိုကယ်နဲ့ ခွဲပုံချင်းတူတာပေါ့နော်"

"အခြေခံကတော့ အတူတူပါပဲ၊ အသေးစိတ်ခွဲပုံတော့ကွာတာပေါ့"

"ဟုတ်ကဲ့ပါ"

"ဦးမင်းလတ်က ဝေါဟာရစကားလုံးတွေကို နာမ်ရယ်၊ နာမ်စားရယ်၊ ကိန်းဂဏန်းရယ်၊ ကြိယာရယ်၊ အထူးပြုရယ်၊ အာမေဍိတ်ရယ်ဆိုပြီး ဝါစင်္ဂခြောက်မျိုးခွဲတယ်"

"ပိုပြီးအသေးစိတ်တာပေါ့နော်"

"များသောအားဖြင့် ဘာသာဗေဒအမြင်နဲ့ ပြုစုတဲ့ မြန်မာသဒ္ဒါစာအုပ်တွေမှာ နာမ်စားတို့၊ ကိန်းဂဏန်းတို့ကို နာမ်ထဲမှာ ထည့်လေ့ရှိပြီး နာမ်မျိုးခွဲအဖြစ် ပြလေ့ရှိတယ်၊ အထူးပြုကိုလည်း နာမ်ထဲမှာ ထည့်တာမျိုးရှိတယ်၊ ဦးမင်းလတ်ကတော့ အဲဒီစကားလုံးတွေရဲ့သဒ္ဒါအလုပ်ချင်းမတူတဲ့အတွက် ဝါစင်္ဂတစ်မျိုးတည်းလို့ မသတ်မှတ်ဘဲ သီးခြားခွဲထားတယ်"

"ဘယ်လိုကြောင့် သဒ္ဒါအလုပ်ချင်းမတူတာလဲဆိုတာ ရှင်းပြပါဦးဆရာ"

"အသေးစိတ်ကတော့ အဲဒီသဒ္ဒါစာတမ်းမှာ အေးအေးဆေးဆေးလေ့လာကြည့်ကြပါ၊ သိသာရုံပြောရရင် 'နွားသားရေ' တို့၊ 'သားရေသေတ္တာ' တို့မှာ နာမ်ချင်းအထူးပြုလို့ရတယ်၊ ဒါပေမယ့် 'ငါ၊ မင်း၊ နင်' စတဲ့ နာမ်စားချင်းအထူးပြုလို့ မရဘူး၊ ကိန်းဂဏန်းကို မျိုးပြရှေ့မှာကပ်ထားနိုင်တယ်၊ သုံးယောက်ဆိုတာမျိုးပေါ့၊ နာမ်ကိုတော့ မျိုးပြရှေ့မှာ ကပ်ထားလို့မရဘူး၊ အဲဒီလို သဒ္ဒါအလုပ်မတူတာတွေကြောင့် ဦးမင်းလတ်က နာမ်ရယ်၊ နာမ်စားရယ်၊ ကိန်းဂဏန်းရယ်၊ အထူးပြုရယ်လို့ ဝါစင်္ဂတစ်မျိုးစီလို့ သတ်မှတ်တာပါ"

"မှတ်သားစရာကောင်းပါတယ် ဆရာ"

"အထူးပြုကို ဝါစင်္ဂတစ်ခုအဖြစ် သတ်မှတ်တာကတော့ ဦးမင်းလတ်နှင့်အရင်တစ်ခေါက်ပြောခဲ့တဲ့ ဒေါက်တာကက်သလင်းဖော့နှင့် အယူအဆချင်းတူတယ်လို့ဆိုရမှာပေါ့၊ ဒေါက်တာဖော့က Qualifier လို့ခေါ်တယ်၊ ဦးမင်းလတ်က Attribute လို့ခေါ်တယ်၊ ပုံစံပြရရင် လုံးလုံး၊သေသေချာချာ၊ သိပ်၊ အကုန်၊ တရကြမ်းဆိုတာမျိုးတွေပေါ့၊ နာမ်ကိုရော၊ ကြိယာကိုရောအထူးပြုနိုင်လို့ နာမ်အထူးပြုနဲ့ ကြိယာအထူးပြုကို တစ်မျိုးစီခွဲစရာမလိုဘူး၊ အထူးပြုလို့ သတ်မှတ်ရင် လုံလောက်တယ်လို့ ဆိုတယ်"

"ဟုတ်ကဲ့ပါ"

"အရင်တစ်ခါပြောဖူးပါတယ်၊ '....သလား' ဆိုတဲ့ ကွက်လပ်ထဲမှာ ထည့်လို့ရတဲ့ စကားလုံးတွေကို ကြိယာလို့ သတ်မှတ်နိုင်တယ်လို့ပြောတာ ဦးမင်းလတ်ပဲ၊ ဝါကျထဲက နေရာကို မူတည်ပြီး ဝါစင်္ဂသတ်မှတ်တဲ့သဘောပေါ့"

"မှတ်သားဖို့ကောင်းပါတယ်ဆရာ"

"အာမေဍိတ်ကိုလည်း ဝါစင်္ဂတစ်ခုအဖြစ် သတ်မှတ်တယ်၊ ဂျွန်အိုကယ်နဲ့ အယူအဆတူပါတယ်၊ စိတ်ခံစားမှုကြောင့် နှုတ်က ရုတ်တရက်ထွက်လာတဲ့ အာမေဍိတ်တွေ အထူးသဖြင့် အပြောစကားမှာ အများကြီးပါပဲ၊ 'အလို၊ အမယ်၊ အေး၊ ဟဲ၊ ဟိုက်၊ ဟော၊ ဟာ၊ ဟေ၊ ကဲ၊ ကိုင်း၊ အို၊ အဲ၊ အင်း၊ ရော' ဆိုတာမျိုးတွေပေါ့၊ အာမေဍိတ်တွေကို ဝါစင်္ဂတစ်ခုလို မသတ်မှတ်ချင်ရင် ဘယ်ထဲများထည့်မလဲ"

"ဟုတ်ပါတယ် ဆရာ"

"တချို့ကတော့ နာမ်ထဲထည့်တယ်၊ ဒါပေမယ့် အာမေဍိတ်အဖြစ် သီးသီးသန့်သန့် ထင်ရှားနေတဲ့ စကားလုံးတွေ အများကြီးပဲလေ"

"ဟုတ်ကဲ့ပါ"

"ပြီးတော့ မြည်သံကို အစွဲပြုတဲ့ မြည်သံစွဲတွေဟာလည်း ရုတ်တရက်ထွက်လာတဲ့ အသံတွေမို့ အာမေဍိတ်နဲ့ သဘောချင်းတူတယ်၊ 'ဒိုင်း၊ ဗုန်း၊ ဖြုန်း၊ ဒုန်း၊ ညောင်၊ ဝုတ်၊ ကျွီ၊ အောက်အီးအီးအွတ်' စတဲ့စကားတွေပေါ့၊ အဲဒီစကားတွေလည်း အသုံးတွင်ကျယ်တာမို့ ဝါစင်္ဂအဖြစ်သတ်မှတ်ဖို့ လိုတာပေါ့"

"ဝါစင်္ဂကတော့ အာမေဍိတ်နဲ့ သဘာဝချင်းအတူဆုံးမို့ အာမေဍိတ်ထဲထည့်တာ ဆီလျော်ပါတယ်ဆရာ"

"ထုံးတမ်းစဉ်လာ သဒ္ဒါတွေမှာတော့ အာမေဍိတ်ထဲမှာ မြည်သံစွဲကို မထည့်ကြဘူး၊ ဒါပေမယ့် သဘာဝအရ အာမေဍိတ် အမျိုးအစားအဖြစ် သတ်မှတ်တာ အသင့်လျော်ဆုံးပါပဲ"

"ဟုတ်ပါတယ် ဆရာ၊ ဦးမင်းလတ်နဲ့ ဂျွန်အိုကယ်နဲ့ အာမေဍိတ် သတ်မှတ်တာ တူတာပေါ့နော်"

"အခြေခံအားဖြင့် တူပါတယ်၊ ဦးမင်းလတ်က သဒ္ဒါစကားလုံးတွေထဲမှာလည်း အာမေဍိတ်သဘောပါတဲ့ ပစ္စည်းတွေ ထည့်ပြထားသေးတယ်၊ သူ့နေရာရောက်တော့ ပြောကြတာပေါ့"

"ဟုတ်ကဲ့ပါ"

"ဦးမင်းလတ်က သဒ္ဒါစကားလုံးတွေကို ဝါစင်္ဂခွဲရာမှာ ဂျွန်အိုကယ်လို သုံးမျိုးတည်းမဟုတ်ဘဲ ဆယ်မျိုးခွဲထားတယ်"

"အများကြီးပဲနော်"

"ရှေ့မှာပြောခဲ့တဲ့ ခွဲပုံတွေနဲ့ အခြေခံသဘောက အတူတူပါပဲ၊ ဦးမင်းလတ်ကတော့ ပိုအသေးစိတ်တာပေါ့၊ ဆယ်မျိုးခွဲပုံကိုကြည့်ရင် မဟုတ်ပြတဲ့ 'မ'နဲ့ ကြိယာနှစ်လုံးထပ် ရှေ့ကဆက်ရတဲ့ 'ခပ်'ကို သဒ္ဒါရှေ့ဆက်ဆိုပြီး ဝါစင်္ဂတစ်မျိုး သတ်မှတ်တယ်၊ 'မဟုတ်၊ မသွား၊ မလာ' ဆိုတာမျိုးတွဲတဲ့ 'မ' ရှေ့ဆက်ရယ်၊ 'ခပ်မြန်မြန်၊ ခပ်များများ' ဆိုတာမျိုးတွဲတဲ့ 'ခပ်'ရယ် အဲဒီနှစ်လုံးပဲ"

"ဟုတ်ကဲ့ပါ"

"နောက်တစ်မျိုးက ကြိယာထောက်ပဲ၊ 'သွားချင်၊ လုပ်တတ်၊ သေရှာ' ဆိုတဲ့ အသုံးတွေမှာပါတဲ့ 'ချင်'၊ 'တတ်'၊ 'ရှာ' လို စကားလုံးတွေပေါ့၊ တခြားဆရာတွေခွဲတဲ့ ကြိယာထောက်နဲ့အတူတူပါပဲ၊ အဲ... 'နီတီတီ၊ ကလက်တက်တက်၊ ကြမ်းတမ်းတမ်း' ဆိုတဲ့ စကားတွေထဲက 'တ' နဲ့ ကာရန်လိုက်တဲ့ 'တီတီ၊ တက်တက်၊ တမ်းတမ်း' ဆိုတဲ့ စကားတွေကို ဦးမင်းလတ်က ဝါစင်္ဂတစ်ခုခွဲတယ်"

"တခြားသဒ္ဒါတွေမှာတော့ သီးခြားမခွဲဘူးမဟုတ်လားဆရာ"

"ဒီအသုံးက တော်တော်တွင်ကျယ်တယ်လေ၊ ခုပြခဲ့သလို ဂုဏ်ရည်ပြတဲ့ကြိယာတွေရဲ့နောက်မှာ အများဆုံး သုံးတယ်၊ 'မဲ့တဲ့တဲ့၊ ပြုံးတုံးတုံး' ဆိုပြီး အမူအရာပြတဲ့ စကားတွေနောက်မှာလည်း သုံးတာပဲ၊ 'ခနဲ့တဲ့တဲ့၊ ချိတ်တိတ်တိတ်' ဆိုပြီး အပြုအမူပြ စကားတွေရဲ့ နောက်မှာလည်း သုံးတယ်"

"သြော်... ဟုတ်ကဲ့ပါ"

"'ဒိုင်းခနဲ၊ ဝုန်းခနဲ' ဆိုတဲ့ စကားတွေထဲက 'ခနဲ' ကို မြည်သံစွဲနောက်ဆက်ဆိုပြီး ဝါစင်္ဂတစ်ခုသတ်မှတ်တယ်၊ ဒါလည်း အသုံးတွင်တာပဲ၊ တကယ်တော့ မြည်သံနဲ့ ချည်းတွဲတာတော့ မဟုတ်ဘူး၊ 'လှစ်ခနဲ' ဆိုပြီး အမူအရာနဲ့လည်းတွဲတယ်၊ 'အေးခနဲ' ဆိုပြီး ခံစားမှုနဲ့လည်း တွဲတယ်လေ"

"မှတ်ထားပါ့မယ် ဆရာ"

"မျိုးပြတွေကိုလည်း ဝါစင်္ဂတစ်မျိုးသတ်မှတ်တယ်၊ 'လူတစ်ယောက်၊ ဘောလုံးတစ်လုံး၊ ဆားတစ်ပိဿာ၊ စေတီအဆူတစ်ရာ' ဆိုတာမျိုးမှာ 'ယောက်၊ လုံး၊ ပိဿာ၊ ဆူ' ဆိုတဲ့ စကားမျိုးတွေပေါ့၊ နောက်တစ်မျိုးက ကြိယာနောက်ကဆက်တဲ့ 'မယ်၊ တယ်၊ တာ၊ ရင်' စတဲ့ စကားမျိုးတွေပေါ့၊ 'လာတယ်၊ သွားမယ်၊ ပြောတာ၊ မှန်ရင်' ဆိုတာမျိုးသုံးတယ်လေ"

"ခြောက်မျိုးရှိသွားပါပြီဆရာ"

"အဲ... နောက်တစ်မျိုးက နာမ်ကို ခွဲသုံးတဲ့ပစ္စည်းတွေပဲ၊ ခဏကလေးစောင့်ပါ၊ ဒါဘာကြီးလဲဆိုတဲ့ 'ကြီး၊ လေး' ကစပြီး ကျောင်းသားတွေ၊ လူများ၊ မင်းတို့ဆိုတဲ့ 'တွေ၊ များ၊ တို့' လို စကားတွေလည်းပါတယ်"

"ဟုတ်ကဲ့ပါ"

"နောက်တစ်မျိုးက ဝိဘတ်လို့လည်းခေါ်တဲ့ 'သည်၊ တယ်၊က၊ နဲ့၊ ဟာ' ဆိုတဲ့ စကားလုံးတွေပဲ၊ နောက်ဆက်တွေပေါ့၊ နောက်တစ်မျိုးက ဂျွန်အိုကယ်က နောက်လိုက်ပစ္စည်းလို့ခေါ်တဲ့စကားလုံးမျိုးတွေပေါ့၊ စားသာစားပါ၊ စားတော့စားတယ်၊ သူကောသိပြီလား၊ ဘယ်ကလာသလဲ ဆိုတဲ့ အသုံးမျိုးတွေထဲက 'သာ၊ တော့၊ လား၊ လဲ' ဆိုတဲ့ ပစ္စည်းတွေပဲ"

"ဟုတ်ကဲ့ပါ"

"နောက်ဆုံးဝါစင်္ဂကတော့ အာမေဍိတ်သဘောသက်ရောက်တဲ့ ပစ္စည်းတွေပေါ့၊ ရှေ့မှာပြခဲ့တဲ့ 'အလို၊ အမယ်၊ အေး၊ ဟော၊ ကဲ' တို့လို သူ့ဟာသူရပ်တည်နိုင်တဲ့ အာမေဍိတ်မျိုးမဟုတ်ဘဲ နောက်ကဆက်ရတဲ့ အာမေဍိတ်ပစ္စည်းတွေပဲ၊ 'သူငယ်ချင်းရေ၊ ညီလေးရာ၊ ဟုတ်တယ်၊ အကိုရဲ့၊ မောင်လေးရယ်' လို့သုံးတဲ့ 'ရေ၊ ရာ၊ ရဲ့၊ ရယ်' လို စကားလုံးတွေ၊ 'ဘာလဲကွဲ့၊ လာပါကွ၊ ဟုတ်တာပေါ့ကွယ်၊ ဖြေပါကွာ' လို့ သုံးတဲ့ 'ကွဲ့၊ ကွ၊ ကွယ်၊ ကွာ' လိုစကားလုံးတွေ၊ ပြီးတော့ 'ဗျာ၊ ဗျို့၊ ဟေ၊ ဟ၊ ဟာ' ဆိုတဲ့ စကားလုံးမျိုးတွေပေါ့၊ အဆုံးသတ်အနေနဲ့သုံးတဲ့ စကားလုံးတွေပေါ့ကွယ်၊ သိသာရုံပြောပြတာပါ၊ ဦးမင်းလတ်ရဲ့ဝါစင်္ဂခွဲပုံခွဲနည်းကို ဆက်လေ့လာပြီး သဘောပေါက်အောင် စဉ်းစားကြပေါ့ကွယ်"

"ဟုတ်ကဲ့ပါ ဆရာ"

> **"ပြီးတော့ မြည်သံကို အစွဲပြုတဲ့ မြည်သံစွဲတွေဟာလည်း ရုတ်တရက်ထွက်လာတဲ့ အသံတွေမို့ အာမေဍိတ်နဲ့ သဘောချင်းတူတယ်၊ 'ဒိုင်း၊ ဗုန်း၊ ဖြုန်း၊ ဒုန်း၊ ညောင်၊ ဝုတ်၊ ကျွီ၊ အောက်အီးအီးအွတ်' စတဲ့စကားတွေပေါ့၊ အဲဒီစကားတွေလည်း အသုံးတွင်ကျယ်တာမို့ ဝါစင်္ဂအဖြစ်သတ်မှတ်ဖို့ လိုတာပေါ့"**

# ဆေးလွန်သေဆုံးမှုကြောင့် ခန္ဓာကိုယ်အစိတ်အပိုင်း လှူဒါန်းသူအရေအတွက် စံချိန်တင်မြင့်တက်လာ

***ကလျာမိုးမြင့်***

အမေရိကန်ပြည်ထောင်စုမှာ ဘိန်းဖြူထိုးသွင်းမှုကြောင့် ဆေးလွန်ပြီး အသက်ဆုံးရှုံးရသူအရေအတွက် မြင့်တက်လာနေပြီး ဒီလိုသေဆုံးရမှုတွေက ခန္ဓာကိုယ်အစိတ်အပိုင်း လှူဒါန်းသူအရေအတွက်ကို စံချိန်တင်မြင့်တက်လာစေခဲ့တယ်လို့ သိရပါတယ်။ ခန္ဓာကိုယ်အစိတ်အပိုင်း လှူဒါန်းမှုဆိုင်ရာကွန်ရက်မှ အချက်အလက်တွေအရ သေဆုံးပြီးခန္ဓာကိုယ်အစိတ်အပိုင်းလှူဒါန်းသူအရေအတွက်ဟာ ၂၀၁၇ ခုနှစ်မှာ စံချိန်တင်မြင့်တက်လာခဲ့တယ်။ အသက်ရှင်နေထိုင်သူတွေနဲ့ သေဆုံးသွားသူတွေ နှစ်မျိုးလုံးမှာ ခန္ဓာကိုယ်အစိတ်အပိုင်းလှူဒါန်းသူ အရေအတွက် စုစုပေါင်း ၁၆၄၆၂ ဦးရှိပြီး ပြီးခဲ့တဲ့နှစ်ကထက် ၃ ရာခိုင်နှုန်းမြင့်တက်လာခဲ့တယ်လို့ ဖော်ပြထားပါတယ်။

ပြီးခဲ့တဲ့နှစ်က သေဆုံးပြီးခန္ဓာကိုယ်အစိတ်အပိုင်းလှူဒါန်းသူ တစ်သောင်းကျော်အထိရှိခဲ့ပြီး ယခင်နှစ်ကထက် ၃ ရာခိုင်နှုန်းမြင့်တက်ခဲ့သလို ၂၀၀၇ ခုနှစ်ကထက် ၂၇ ရာခိုင်နှုန်းမြင့်တက်ခဲ့ပါတယ်။

လှူဒါန်းသူတွေအနက်မှာ ၁၃၀၀ ကျော်ခန့်သို့မဟုတ် ၁၃ ရာခိုင်နှုန်းခန့်ဟာဆိုရင် မူးယစ်ဆေးဝါးသုံးစွဲရာကနေ ဆေးလွန်သေဆုံးခဲ့ကြသူတွေ ဖြစ်ပါတယ်။ ဆေးလွန်သေဆုံးတယ်ဆိုရာမှာ ဘယ်မူးယစ်ဆေးဝါးအမျိုးအစားတွေ ပါဝင်တယ်ဆိုတာနဲ့ ပတ်သက်ပြီး ဆုံးဖြတ်ပေးထားတဲ့အချက်အလက်တွေ မရှိပေမယ့် ဘိန်းဖြူကြောင့် ဆေးလွန်သေဆုံးရတာ ပိုပြီးဖြစ်နိုင်တယ်လို့ ခန္ဓာကိုယ်အစိတ်အပိုင်း လှူဒါန်းမှုဆိုင်ရာကွန်ရက်အဖွဲ့ အကြီးအကဲဖြစ်တဲ့ ဒေါက်တာဒေးဗစ်ကလာဆန်က ပြောပါတယ်။ လုံးဝသေချာတယ်လို့ တိတိကျကျပြောဆိုနိုင်တဲ့အချက်အလက်တွေတော့ ကျွန်တော်တို့မှာမရှိဘူး။ ဒါပေမယ့် အဖြစ်နိုင်ဆုံး ယူဆချက်ကတော့ ဘိန်းဖြူထိုးသွင်းမှုကြောင့်ပဲလို့ ၎င်းက ဆိုပါတယ်။

ပြီးခဲ့တဲ့ငါးနှစ်အတွင်းမှာ သေဆုံးပြီး ခန္ဓာကိုယ်အစိတ်အပိုင်း လှူဒါန်းသူအရေအတွက်ဟာ ၂၄ ရာခိုင်နှုန်းတိုးပွားလာပြီး အလှူရှင်တွေထဲမှာမှ ဆေးလွန်သေဆုံးသူအရေအတွက်ဟာ ၁၄၄ ရာခိုင်နှုန်းအထိ ခုန်တက်လာခဲ့ပါတယ်။ ၂၀၁၃ ခုနှစ်မှာတော့ ဆေးလွန်သေဆုံးမှုကြောင့် သေဆုံးရသူခန္ဓာကိုယ်အစိတ်အပိုင်း အလှူရှင် ၅၆၀ ရှိလာခဲ့ပါတယ်။ ၂၀၁၆ ခုနှစ်မှာတော့ ဒီလိုသေဆုံးခဲ့တဲ့ အလှူရှင်ဟာ ၁၃၆၇ ဦးပါ။

တကယ်တော့ အများအားဖြင့် ဆေးလွန်ပြီး သေဆုံးသွားတဲ့သူတွေဟာ ခန္ဓာကိုယ်အစိတ်အပိုင်း လှူဒါန်းဖို့အတွက် ကောင်းမွန်တဲ့သူတွေလို့ ပြောလို့ရတယ်။ သူတို့ဟာငယ်ရွယ်တဲ့ အသက်အပိုင်းအခြားလည်းဖြစ်တယ်။ အိုမင်းရင့်ရော်မှုနဲ့ ဆက်စပ်နေတဲ့ ရောဂါတွေဖြစ်ပွားတဲ့ ဝန်ထုပ်ဝန်ပိုးတွေလည်းမရှိဖို့များတယ်လို့ ကလာဆန်က ရှင်းပြခဲ့ပါတယ်။

မူးယစ်ဆေးကြောင့် နှလုံးရပ်သွားတာ၊ ဒါမှမဟုတ် အသက်ရှူရပ်သွားတာ ဖြစ်နိုင်ပေမယ့် ခန္ဓာကိုယ်အစိတ်အပိုင်းတွေကို တော့ ထိခိုက်ပျက်စီးစေတာ မရှိတဲ့အတွက် အစားထိုးကုသမှုတွေ ပြုလုပ်နိုင်တယ်လို့ သိရပါတယ်။

**ဘီဘီစီ**

အ ခွင့် အ လမ်း ဖွေ ရှာ ဘ ဝ အ တွက် တာ

မြန်မာနိုင်ငံသည် အာဆီယံစီးပွားရေးအသိုက်အဝန်းသို့ ဝင်ရောက်ခဲ့ပြီဖြစ်ရာ မိမိတို့ လူသားအရင်းအမြစ်များကို ကျွမ်းကျင်လုပ်သားများအဖြစ် လေ့ကျင့်ပျိုးထောင်ပြီး အာဆီယံနိုင်ငံများ၏ ဘုံအလုပ်သမားဈေးကွက်၌ အရည်အသွေးပြည့်ဝစွာ ယှဉ်ပြိုင်နိုင်ရေးအတွက် အစိုးရ၊ အလုပ်ရှင်၊ အလုပ်သမားများအားလုံးတွင် တာဝန်ကိုယ်စီရှိပါသည်။ မြန်မာနိုင်ငံတွင် လူဦးရေ ၅၁ သန်းကျော်ရှိပြီး အလုပ်လုပ်နိုင်သူဦးရေမှာ ၃၂ သန်းကျော်ရှိသည်။ ထို့အပြင် တစ်နိုင်ငံလုံး၏ ၆၇ ရာခိုင်နှုန်းသော အလုပ်လုပ်နိုင်သည့် လူစွမ်းအား အရင်းအမြစ်များသည် ပြည်တွင်း၊ ပြည်ပအလုပ်အကိုင်များကိုရရှိကာ ကျွမ်းကျင်သည့် အလုပ်သမားများအဖြစ် ရပ်တည်နိုင်ကြပြီး နိုင်ငံတော်အတွက် မှန်ကန်သည့်ဝင်ငွေလမ်းကြောင်း၊ တိုင်းပြည်တိုးတက်ကြီးပွားရေးအတွက် ဘက်ပေါင်းစုံမှ ကူညီပံ့ပိုးသူများဖြစ်လာစေရန် ရည်ရွယ်ကာ ပြည်တွင်း၊ ပြည်ပအလုပ်အကိုင်အခွင့်အလမ်းများ၊ အလုပ်သမားများအတွက် သိသင့်သိထိုက်သည်များ၊ ကျွမ်းကျင်မှုစနစ်များ၊ လိုအပ်ချက်များ၊ လူမှုဖူလုံရေးခံစားခွင့်များအကြောင်းကို အလျဉ်းသင့်သလို တင်ဆက်သွားရန် ရည်ရွယ်ထားပါသည်။

# လူငယ်များစိတ်ဝင်စားလာသည့် အွန်လိုင်းအခြေပြုအလုပ်အကိုင်

ခင်ရတနာ

ခရီးစဉ်တစ်လျှောက်လုံးတွင် ရိုက်ကူးထားသည့်ဓာတ်ပုံများ၊ ဗီဒီယိုဖိုင်များကို စုစည်းရင်း တစ်နေကုန်အလုပ်များလျက်ရှိသည့် လူငယ်တစ်ဦးက ခရီးစဉ်၏ အတွေ့အကြုံကို ဓာတ်ပုံကောင်းကောင်း၊ တင်ပြပုံကောင်းကောင်းဖြင့် အွန်လိုင်းတွင် လွှင့်တင်ယုံဖြင့် ဒေါ်လာ ၅၀နှင့် ညီမျှသည့် လုပ်ခလစာကို ရရှိမည်ဖြစ်သည်။ "အရင်းအနှီးကတော့ ပညာပေ့ါ။ ဓာတ်ပုံလေးတွေကို ပိုပြီးကောင်းအောင် အနည်းငယ်ပြုပြင်ပေးမယ်။ ခရီးစဉ်အကြောင်းကို ဖတ်တဲ့သူစိတ်ဝင်စားအောင် ရေးသားပေးမယ်။ အခုခေတ်က စာတွေအများကြီး ပွတ်သိပ်နေရင် မဖတ်ဖြစ်ကြတော့ တိုတိုနဲ့လိုရင်းရေးရတယ်။ ကျွန်တော်တို့ကို ခရီးစဉ်တွေက ဖိတ်ပြီး ရေးခိုင်းတာရှိတယ်။ ကုမ္ပဏီအချို့ကကျတော့ ကုန်စည်ကို Review ရေးပေးရတာရှိတယ်။ တစ်ချို့ကျတော့လည်း အဖွဲ့အစည်းတွေအကြောင်းရေးခိုင်းတာရှိတယ်။ အခုချိန်မှာတော့ ခေတ်စားတဲ့ အလုပ်တစ်မျိုးပါ"ဟု အွန်လိုင်းတွင် ခရီးစဉ် Review များနှင့် ကုန်စည်မိတ်ဆက်များကို ရေးသားပေးလျက်ရှိသည့် ဘလော့ဂ်ရေးသားသူ ကိုဖြိုးဝေဝင်းက ပြောကြားသည်။

ကိုယ်ပိုင်လုပ်ငန်းဟုလည်း ပြော၍ရနိုင်သကဲ့သို့ အိမ်အလုပ်လုပ်ရင်း၊ အခြားအလုပ်တစ်ခုခုလုပ်ကိုင်ရင်း၊ ကျောင်းတက်နေရင်းဖြင့် အွန်လိုင်းမှ အပိုဝင်ငွေရှာဖွေခြင်းကို လူငယ်များက စိတ်ဝင်စားစွာလုပ်ကိုင်လာကြခြင်းဖြစ်သည်။ နိုင်ငံတကာတွင်လည်း အဆိုပါနည်းလမ်းသည် ကျောင်းစရိတ်၊ အိမ်စရိတ်ကာမိသည့် အချိန်ပိုင်းလုပ်ငန်း တစ်ခုအဖြစ် အသုံးပြုလာကြသည်။

"အွန်လိုင်းကနေ စာရေးပြီး ငွေရှာတာက အလွယ်ဆုံးအလုပ်လို့ ထင်ရပေမယ့် လက်တွေ့မှာ အခက်အခဲတွေတော့ ရှိပါတယ်။ ကျွန်တော်ရောင်းစားတဲ့ ဖေ့ဘွတ်ခ်ပေ့ချ် လေးခုရှိသွားပါပြီ။ တရားဝင်ရောင်းတာမဟုတ်ပေမယ့် ကျွန်တော်တို့လည်းအကျိုးရှိ၊ သုံးစွဲသူလည်း အကျိုးရှိစေတော့ အလုပ်တော့ဖြစ်တယ်။ ကိုယ်စိတ်အားထက်သန်တဲ့ အကြောင်းအရာတစ်ခုကို စာဖတ်သူတွေ စိတ်ဝင်စားလာအောင် ရေးပေးပြီး စာဖတ်သူများလာတာနဲ့အမျှ ဝယ်တဲ့ဈေးကွက်လည်း သူ့အလိုလိုရှိလာတာပါ" ဟု နည်းပညာ သိမှတ်ဖွယ်ရာများကို ရေးသားတင်ဆက်နေသူ ကိုမောင်မောင်မျိုးက ပြောပြသည်။

လူငယ်များတွင် အွန်လိုင်းမှတစ်ဆင့် ပန်းချီဆွဲပေးခြင်း၊ သီချင်းသစ်များရောင်းချခြင်း၊ ဓာတ်ပုံများ ရိုက်ကူးရောင်းချခြင်းတို့သည် ခေတ်စားလာခဲ့သည်မှာ တစ်နှစ်ကျော် ကြာလာခဲ့ပြီး ယခုအခါ ဈေးကွက်တစ်ခုကဲ့သို့ပင်ဖြစ်လာကြောင်း၊ ဝါသနာရှင်များအချင်းချင်း မျှဝေခြင်းဖြင့် ငွေကြေးအပိုဝင်ငွေပါ ရရှိလာကြောင်းသိရသည်။ "အရင်က ဂိမ်းတွေအတွက် ရောင်းတာမျိုးရှိတယ်၊ အပျော်သဘောလုပ်ခဲ့တာပါ၊ နောက်ပိုင်းတော့ တော်တော်လေးအဆင်ပြေလာတယ်။ နောက်ပိုင်းမှာ တေးသွားလေးတွေတင်ပြီး ရောင်းတယ်၊ အဲဒါလည်း အဆင်ပြေလာတယ်၊ ပြဿနာကတော့ နည်းနည်းရှိပါတယ်၊ မူပိုင်ခွင့်လိုမျိုးမလုပ်နိုင်တဲ့အတွက် ရသလောက်နဲ့ ကျေနပ်ရတာမျိုးပေါ့။ အခုအချိန်မှာ အွန်လိုင်းစီးပွားရေးလုပ်ငန်းတွေအတွက် တရားဝင်သတ်မှတ်ချက်တွေ၊ စည်းကမ်းတွေ မရှိသေးတာကြောင့် လုပ်ကိုင်တဲ့နေရာမှာ အားသာချက်၊ အားနည်းချက်တွေကတော့ အများကြီးဖြစ်နေတယ်" ဟု တတိယနှစ် အင်္ဂလိပ်စာကျောင်းသား ကိုရဲထွဋ်ကလည်း ပြောပြသည်။

ကိုယ်ပိုင်စီးပွားရေးလုပ်ငန်းများကို စတင်လုပ်ကိုင်ရန်အတွက် ဆုံးဖြတ်ခြင်းအချိန်သည် အလွန်အရေးကြီးပြီး လုပ်ငန်းများမစတင်မီ ကြိုတင်ပြင်ဆင်ထားခြင်းဖြင့် လုပ်ငန်းလုပ်ကိုင်ရာတွင် များစွာအကျိုးရှိစေမည်ဖြစ်ကြောင်း လုပ်ကိုင်သူများက ပြောပြသည်။ "ကျွန်တော့်ရဲ့ အရင်းအနှီးက တစ်ပတ်မှာ နှစ်ကြိမ်လောက် ခရီးသွားရတယ်။ ခရီးသွားတဲ့အခါ ကင်မရာတို့၊ အသံဖမ်းစက်တို့ကို ကြိုတင်စုဆောင်းထားရတယ်။ ဒါတင်မကသေးဘူး ကိုယ်ရေးမယ့် အကြောင်းအရာကိုလည်း စာအုပ်စာတမ်းတွေ ကြိုဖတ်ထားရတာရှိတယ်။ ဥပမာပြောရရင် ခရီးစဉ်တစ်ခုမှာ ပန်းတစ်မျိုးက အဲဒီဒေသရဲ့စိတ်ဝင်စားစရာတစ်ခုဖြစ်မယ်ဆိုရင် အဲဒီပန်းအကြောင်း ပြည့်စုံအောင် ဖတ်ထားရတယ်။ ဓာတ်ပုံရိုက်တဲ့အခါမှာဖြစ်ဖြစ်၊ ဗီဒီယိုရိုက်ရင်ဖြစ်ဖြစ် အဲဒီပန်းကို ပါအောင်ဘယ်လိုရိုက်မလဲ။ စိတ်ကူးအသစ်တွေဖော်ပြီး သူများနဲ့မတူအောင် တင်ဆက်ဖို့ ပြင်ထားရတာမျိုးရှိတယ်"ဟု ကိုဖြိုးဝေဝင်းက ပြောကြားသည်။

ထိုသို့သော ကိုယ်ပိုင်စီးပွားရေး အကြံဉာဏ်သစ်များအတွက် မတည်ငွေကြေးများကို ရှာဖွေရန် မြန်မာနိုင်ငံ လူငယ်စွန့်ဦးတီထွင်လုပ်ငန်းရှင်များအသင်း၊ မြန်မာ့စီးပွားရေးစွမ်းဆောင်ရှင်များအသင်းစသည့် အသင်းအဖွဲ့များနှင့်လည်း ဆက်သွယ်နိုင်သကဲ့သို့ လုပ်ငန်းအကူအညီများကိုလည်း ရရှိနိုင်ကြောင်း ခရီးစဉ်သစ်များအတွက် ဖော်ထုတ်ရေးသားပေးနေသူ ကိုဖြိုးဝေဝင်းက ပြောပြသည်။

စီးပွားရေးအကြံဉာဏ်များကို အကောင်အထည်ဖော်ရန် မတည်ချေးငွေကို ဘဏ်များနှင့် အခြားအသေးစား ငွေချေးအဖွဲ့အစည်းများထံတင်ပြကာ အကူအညီတောင်းခံနိုင်ကြောင်း သိရသည်။ "အရင်ကတော့ စီးပွားရေးလုပ်ချင်ရင် လိုအပ်တဲ့အရင်းအနှီးငွေရဖို့ ခက်တယ်။ အရင်ကထက် လွယ်လာတယ်။ ဒါပေမယ့် ဖြေလျှော့ပေးသင့်တာတွေလည်း ရှိသေးတာပေ့ါ။ ဒါပေမယ့် အရင်ထက်စာရင်တော့ ချေးငွေရဖို့အတွက်ရော၊ အတိုးနှုန်းကရော၊ အပေါင်စနစ်တွေကရော လွယ်လာတာတွေ့ရတယ်။ အဖွဲ့အစည်းတွေလည်း အများကြီးရှိတယ်။ မတည်ငွေအတွက် ကိုယ်တိုင်ပြင်ဆင်ထားတဲ့ စီးပွားရေး စီမံချက်ကိုတော့ ပူးတွဲတင်ပြရမှာပါ။ တကယ်လိုအပ်ပြီး လုပ်ငန်းအတွက်လည်း စိတ်ကူးစိတ်သန်းကောင်းမယ်ဆိုရင် တကယ်ချေးလို့ရပါတယ်။ အခုနောက်ပိုင်းမှာ အသေးစားနဲ့ အလတ်စားဖွံ့ဖြိုးတိုးတက်ရေးအတွက် အများကြီးလုပ်ပေးနေတာကြောင့် ငွေချေးဖို့လည်း အရင်ထက်လွယ်လာတာဖြစ်ပါတယ်။ ကျွန်တော်ဆိုရင် အွန်လိုင်းဈေးကွက်အတွက် တရားဝင်လျှောက်ထားတယ်။ တရားဝင်လုပ်ကိုင်တဲ့အခါ အားသာချက်တွေက စစ်မှန်ကြောင်း ယုံကြည်မှုရရှိစေတယ်။ ချေးငွေရယူတဲ့အခါမှာလည်း အဆင်ပြေတယ်"ဟု အွန်လိုင်းဘလော့ဂ်ဂါ ကိုမောင်မောင်မျိုးက ပြောပြသည်။

"ကျွန်တော်တို့နိုင်ငံမှာက နည်းပညာက တော်တော်ကိုလိုနေသေးတယ်။ အလွန်လည်းနောက်ကျနေတာကို တွေ့ရတယ်။ သိသာတာဆိုရင် ကျွန်တော်တို့ရဲ့ ရှေ့မျိုးဆက်တွေက အိုင်တီနဲ့ပတ်သက်လာရင် ကွာဟတာမျိုးများတယ်။ ဒါကြောင့် စီးပွားရေးကို နည်းပညာနဲ့ပေါင်းစပ်နိုင်မှုက တစ်နိုင်ငံလုံးအတိုင်းအတာနဲ့ဆိုရင် တော်တော်ကို နည်းနေတာဖြစ်ပါတယ်။ အခုနောက်ပိုင်းမှာ ခေတ်ကလည်း ဒစ်ဂျစ်တယ်ခေတ်ဖြစ်လာတယ်။ အွန်လိုင်းမာကတ်တင်းကလည်း တော်တော်တွင်ကျယ်လာတယ်။ နည်းပညာတွေကို မဖြစ်မနေ သုံးကိုသုံးသင့်ပါတယ်။ ကျွန်တော်ဆိုရင် ကွန်ပျူတာဘွဲ့ရတစ်ဦးပါ။ ဆော့ဖ်ဝဲလ်တွေလည်း အများကြီးရေးခဲ့ဖူးတယ်။ ကျွန်တော်သိတဲ့ အိုင်တီကို အပြည့်အဝအသုံးချဖို့ မလွယ်တာတွေ့ရတယ်။ သိသလောက်ကို အကုန်လုပ်လို့မရဘူး။ လူငယ်တွေအတွက် ဒါကစိန်ခေါ်မှုတစ်ရပ်လို့ ကျွန်တော်မြင်ပါတယ်။ Solution တွေကို ဖြေရှင်းဖို့ဆိုတာလည်း လိုအပ်တဲ့အခြေခံအဆောက်အအုံတွေမရှိဘူး။ စားသုံးသူဘက်ကလည်း အဆင်သင့်မဖြစ်သေးတာတွေ မြင်ရတယ်။ အီးကော့မာ့စ်လို့ အလွယ်တကူသာ ပြောနေတာ Customer တွေက e-commerce ဆိုတာကို နားမလည်ကြသေးတာလည်း အများကြီးပဲ။ ကိုယ့်နိုင်ငံမှာလည်း အိုင်တီဆိုရင် ဖေ့စ်ဘွတ်ခ်လောက်ပဲ အဓိကသုံးကြတာ။ ဖေ့ဘွတ်ခ်ကလည်း အခုနောက်ပိုင်းမှာ စီးပွားရေးပလက်ဖောင်းအဖြစ် အသုံးချနိုင်ဖို့လည်း ကြိုးစားလာတာကို ကျွန်တော် သတိထားမိတယ်။ ဒါကြောင့် နောက်ပိုင်းမှာ လူငယ်တွေအတွက် အကျိုးရှိရှိနဲ့ အွန်လိုင်းကနေ စီးပွားရှာနိုင်မယ်လို့ ထင်ပါတယ်။ တကယ်တမ်းမှာ ကျွန်တော်တို့က နည်းပညာကို ဈေးကွက်နဲ့ လိုက်လျောညီထွေရှိအောင် လုပ်ရတာပေ့ါ။ အပြည့်မလုပ်နိုင်သေးတာက သူတို့ကို သုံးစွဲတတ်ဖို့ ပညာပေးဖို့ စီအက်စ်အာအပိုင်းတွေနဲ့ နည်းပညာပိုင်းမြှင့်တင်တာတွေက နိုင်ငံတော်ကနေ လုပ်ပေးဖို့ လိုအပ်တာတွေအများကြီးရှိနေသေးတယ်"ဟု Unique ကွန်ပျူတာမှ လုပ်ငန်းရှင် ကိုကျော်ဆန်းဦးက ပြောကြားသည်။

> "ကိုယ့်နိုင်ငံမှာလည်း အိုင်တီဆိုရင် ဖေ့စ်ဘွတ်ခ်လောက်ပဲ အဓိကသုံးကြတာ။ ဖေ့စ်ဘွတ်ခ်ကလည်း အခုနောက်ပိုင်းမှာ စီးပွားရေးပလက်ဖောင်းအဖြစ် အသုံးချနိုင်ဖို့လည်း ကြိုးစားလာတာကို ကျွန်တော် သတိထားမိတယ်။ ဒါကြောင့် နောက်ပိုင်းမှာ လူငယ်တွေအတွက် အကျိုးရှိရှိနဲ့ အွန်လိုင်းကနေ စီးပွားရှာနိုင်မယ်လို့ ထင်ပါတယ်။ တကယ်တမ်းမှာ ကျွန်တော်တို့က နည်းပညာကို ဈေးကွက်နဲ့ လိုက်လျောညီထွေရှိအောင် လုပ်ရတာပေ့ါ။ အပြည့်မလုပ်နိုင်သေးတာက သူတို့ကို သုံးစွဲတတ်ဖို့ ပညာပေး ဖို့ စီအက်စ်အာအပိုင်းတွေနဲ့ နည်းပညာပိုင်းမြှင့်တင်တာတွေက နိုင်ငံတော်ကနေလုပ်ပေးဖို့ လိုအပ်တာတွေအများကြီး ရှိနေသေးတယ်"

ထိုကဲ့သို့ အွန်လိုင်းကိုအခြေပြု၍ စီးပွားရှာကြသူများသည် အွန်လိုင်း၏ အားနည်းချက်အားသာချက်များကိုလည်း သိရှိထားကြပြီး ယင်းလုပ်ငန်းများသည် အောင်မြင်လာပါက စွန့်လွှတ်ကြရသည့်အပိုင်းများကိုလည်း ရင်ဆိုင်ရတတ်ကြောင်း ကိုမောင်မောင်မျိုးကပြောသည်။ "ကိုယ်က အစပြုပြီး ဘလော့ဂ်ရေးတာဖြစ်ဖြစ်၊ ရီဗျူးရေးတာဖြစ်ဖြစ်၊ သုံးသပ်ချက်ရေးတာဖြစ်ဖြစ် လုပ်မယ်ဆိုရင် ကိုယ့်လမ်းကြောင်းကို လိုက်လာမယ့် နောက်ကလူတွေရှိပါတယ်။ နောက်လူကအကြံတူရင် ပိုသာသွားတတ်တာမို့ ကိုယ့်လုပ်တဲ့ အလုပ်တွေကို ဘယ်အချိန်မှာ ဆုတ်မလဲ၊ ဘယ်လမ်းကြောင်းပြောင်းမလဲဆိုတာက လူငယ်တွေအတွက် စိန်ခေါ်မှုတွေရှိတယ်။ ဒါကြောင့် လူငယ်အချို့က စီးပွားရေးကို မြေစမ်းခရမ်းပျိုးတော့မယ်ဆိုရင် အွန်လိုင်းကို ပိုအားကိုးလာကြတာဖြစ်တယ်"ဟု ရှင်းပြသည်။

သို့သော် လမ်းမှားသို့လိုက်ပါရင်း မိမိရှိရင်းစွဲအမည်ကိုပါ ထိခိုက်လာကြသူများကိုလည်း မြင်တွေ့ရသည်။ "အွန်လိုင်းကနေ ရီဗျူးတွေရေးကြတာ၊ ဂီတတွေ Remix လုပ်ကြတာတွေမှာ နာမည်ရပြီး အောင်မြင်သွားကြတဲ့ လူငယ်တွေလည်း အများကြီးပဲ။ အွန်လိုင်းကနေ ဟာသတွေတင်ရင်း နာမည်ကြီးသွားသူတွေ၊ ကာတွန်းဆွဲပေးရင်း နာမည်ကြီးသွားသူတွေ၊ သီချင်းသစ် ကိုယ်ပိုင်သံစဉ်သမား တေးရေးဆရာတွေလည်း ပေါ်တယ်။ နာမည်တစ်လုံးရဖို့မလွယ်သလို လမ်းမှားလိုက်ကြတဲ့ လူငယ်တွေလည်း အများကြီးဖြစ်လာတယ်။ အွန်လိုင်းကနေ ကြော်ငြာလုပ်ငန်းလုပ်တဲ့ လူငယ်အမျိုးသမီးတစ်ဦးဆိုရင် ရီဗျူးတွေရေးတာမှာ အတော်နာမည်ကြီးတယ်။ တကယ်တမ်းကြာ လာတော့ စီးပွားရေးတအားဆန်လာတာကြောင့် အားပေးသူမရှိတော့ပဲ ဆဲဆိုသူတွေများလာပြီး နာမည်လုံးဝ ပျောက်သွားတာလည်း ကြုံဖူးတယ်"ဟု အွန်လိုင်းဘလော့ဂ်ဂါ ကိုမြက်လျှောကလည်း ပြောပြသည်။

လူငယ်တစ်ဦးအတွက် အသက်မွေးပညာကျွမ်းကျင်မှုသည် ဖွံ့ဖြိုးဆဲနိုင်ငံများအတွက် အလွန်အရေးကြီးပြီး လုပ်ငန်းခွင်တိုင်းတွင် လူငယ်တိုင်းက ကျွမ်းကျင်သည့်အတတ်ပညာကို တစ်ဖက်ကမ်းခတ်တတ်မြောက်ပါက လုပ်ငန်းများ၏ ၆၀ ရာခိုင်နှုန်းမှာ အလွယ်တကူပြီးမြောက်နိုင်ကြောင်း ကမ္ဘာ့အလုပ်သမားအဖွဲ့ချုပ်က ညွှန်းဆိုထားသည်။

"ကိုယ်ပိုင်လုပ်ငန်းကို အရင်းအနှီးမရှိသူတွေအနေနဲ့ အွန်လိုင်းကနေ စီးပွားရှာတာဟာ အကောင်းဆုံးအလုပ်တစ်ခုပါပဲ။ ဒါပေမယ့် အွန်လိုင်းကနေ စီးပွားရှာလိုတဲ့ သူတွေအတွက် မှန်ကန်တဲ့နည်းလမ်းတွေ၊ ဥပဒေလိုအပ်ချက်တွေ၊ စည်းမျဉ်းစည်းကမ်းတွေတော့ ကျွန်တော်တို့နိုင်ငံမှာအားနည်းနေသေးတယ်။ ကိုယ်ပိုင်သီချင်းတစ်ပုဒ်ကို ရောင်းချဖို့အတွက် လေလံတင်တာမျိုး မလုပ်နိုင်ဘူး။ နိုင်ငံတကာငွေကြေးဈေးကွက်ကို မတိုးနိုင်သေးတာကြောင့်လည်းပါတယ်။ ငွေရှင်းဖို့အတွက် သုံးနေကြရတဲ့ စနစ်တွေအားမကောင်းတာကြောင့်လည်းပါတယ်။ လူငယ်တွေအတွက် အွန်လိုင်းကနေ အကျိုးရှိရှိ ငွေရှာတတ်ဖို့ အသိပညာတွေများများပေးဖို့ဆိုတာ အဖွဲ့အစည်းတွေ၊ တက်ကြွတဲ့ရှေ့ဆောင်လမ်းပြတွေ များများပေါ်လာမှဖြစ်မှာပဲ။ လက်ရှိမှာ အွန်လိုင်းကနေ ကြော်ငြာဖို့အတွက် ဆွဲဆောင်မှုရှိအောင် ရေးနိုင်တဲ့ ကလောင်ရှင်တွေ၊ တင်ပြပုံကောင်းကောင်းနဲ့ တင်ဆက်နိုင်သူတွေဆိုရင် တစ်ပုဒ်ကို အမေရိကန်ဒေါ်လာ ၂၀ကနေ ၃၀၀ အကြားကို ရနေကြပါတယ်။ တင်ဆက်မှုကောင်းကောင်းနဲ့ ဖော်ပြပြီး ကြော်ငြာရှင်တွေ လိုက်လာတဲ့ လူငယ်အွန်လိုင်းဖျော်ဖြေသူတွေလည်း တစ်နေ့တခြားပေါ်ထွက်လာတာကြောင့် လူငယ်တွေအတွက် အွန်လိုင်းကို အခုထက်ပိုပြီး အကျိုးရှိအောင် သုံးလာကြဖို့ပဲ လိုအပ်ပါတယ်"ဟု ကိုဖြိုးဝေဝင်းက ပြောကြားသည်။ ။

# စူဠဘွဲ့နှင်းသဘင်နှင့် ဆွမ်းဆန်စိမ်းလောင်းလှူပွဲ မော်လမြိုင်၌ ကျင်းပ

**မော်လမြိုင် ဇန်နဝါရီ ၂၀**

၂၀၁၇ ခုနှစ်၊ ဓမ္မာစရိယနှင့် ပထမပြန် စာမေးပွဲတွင် မွန်ပြည်နယ်၊ မော်လမြိုင် စာဖြေဌာနမှ ဝင်ရောက်ဖြေဆို အောင်မြင်တော်မူခဲ့ကြသော စာအောင်သံဃာနှင့် သီလရှင် စုစုပေါင်း ၆၁၄ ပါးတို့အားစာအောင်ဆုဆက် ကပ်လှူဒါန်းသည့် (၃၈) ကြိမ်မြောက်စူဠဘွဲ့နှင်းသဘင်နှင့် ဆွမ်းဆန်စိမ်းလောင်းလှူပွဲကြီးကို ယနေ့ မွန်းလွဲ ၁ နာရီတွင် မော်လမြိုင်မြို့ လှိုင်ရပ်ကွက်၊ ပရိယတ္တိ ဓမ္မ ဗိမာန်တော်ကြီး၌ ကျင်းပသည်။

ရှေးဦးစွာ နမောတဿ သုံးကြိမ်ရွတ်ဆိုဘုရားကန်တော့၍ အခမ်းအနားကို ဖွင့်လှစ်ပြီး နိုင်ငံတော် သြဝါဒစရိယ နတ်မှော် ကျောင်းတိုက်၏ ဦးစီးပဓာန နာယက (အဂ္ဂမဟာပဏ္ဍိတ)ဘဒ္ဒန္တသုမန မထေရ်မြတ်ကြီးထံမှ ပြည်နယ်ဝန်ကြီးချုပ် အမှူးပြုသော ပရိသတ်များက ရှစ်ပါးသီလ ခံယူဆောက်တည်ကြသည်။

ထို့နောက် ပြည်နယ်အစိုးရအဖွဲ့ ဝန်ကြီးချုပ် ဒေါက်တာအေးဇံက သာသနာရေးဆိုင်ရာကိစ္စရပ်များကို လျှောက်ထားပြီး ကြွရောက်တော်မူလာကြသော ဆရာတော်ကြီးများအား လှူဖွယ်ဝတ္ထုပစ္စည်းများ ဆက်ကပ်လှူဒါန်းသည်။

ယင်းနောက် နာယက ဆရာတော်ကြီးများ၊ စာအောင်သံဃာတော်များနှင့် သီလရှင် စုစုပေါင်း ၆၂၄ ပါးတို့အား ပြည်နယ်ဝန်ကြီးချုပ်၊ ပြည်နယ်လွှတ်တော်ဥက္ကဋ္ဌနှင့် တာဝန်ရှိသူများ၊ ဌာနဆိုင်ရာများနှင့် အလှူရှင်များက ဆွမ်းဆန်စိမ်းများ လောင်းလှူကြကြောင်း သိရသည်။

**ခရိုင်(ပြန်/ဆက်)**

# အဆင့်မြင့်လယ်ယာမြေ ဧက ၁၅၀ ကို တောင်သူများထံ မကြာမီအပ်နှံမည်

**ရေတာရှည် ဇန်နဝါရီ ၂၀**

ပဲခူးတိုင်းဒေသကြီး ရေတာရှည်မြို့နယ် ပိတောက်ခင်ကျေးရွာအုပ်စုတွင် တောင်သူအကျိုးပြု စနစ်တကျ အဆင့်မြင့်လယ်ယာမြေ ဧက ၁၅၀ ကို ၂၀၁၇ ဒီဇင်ဘာ ၂၀ ရက်မှ စတင်၍ အကောင်အထည်ဖော်ဆောင်ရွက်ခဲ့ရာ လက်ရှိအချိန်တွင် ၆၅ ရာခိုင်နှုန်း ပြီးစီးနေပြီဖြစ်၍ ဇန်နဝါရီလကုန်ခန့်တွင် တောင်သူများထံ အပ်နှံပေးသွားမည်ဖြစ်ကြောင်း မြို့နယ်စက်မှုလယ်ယာဦးစီးဌာနမှူး ဦးသန်းဦးက ပြောကြားသည်။

"စက်အစီးရေ ၁၅ စီးနဲ့ ဆောင်ရွက်နေတာပါ၊ မြေပြုပြင်တာ ပြီးသွားပြီ၊ မြေညှိတာက ဒုတိယအကြိမ် စတင်နေပြီ၊ ကန်သင်းဆယ်တာ၊ ရေသွင်းမြောင်း၊ ရေထုတ်မြောင်း၊ စက်ဆင်းလမ်းတွေ အားလုံးလုပ်နေတာ၊ ဒီလကုန်ဆိုရင် တောင်သူတွေဆီ အပ်နှံနိုင်မှာပါ" ဟု ဦးစီးမှူးက ဆက်လက်ပြောကြားသည်။

တောင်သူများစုပေါင်း၍ အဆင့်မြင့် လယ်ယာမြေများ အကောင်အထည်ဖော် ဆောင်ရွက်နိုင်ပါက လက်ရှိလယ်ယာလုပ်ငန်းခွင်များ၌ ကြုံတွေ့နေကြရသည့် ကုန်ထုတ်လမ်းများမရှိခြင်း၊ လယ်ယာသုံးစက်ကိရိယာများ သွားလာဝင်ထွက်သည့် အခက်အခဲများ၊ ရေသွင်း၊ ရေထုတ်မြောင်းများ တည်ဆောက်နိုင်ရေးတို့အတွက် များစွာအဆင်ပြေစေမည်ဖြစ်ကြောင်း သိရသည်။

**ကိုလွင်(ဆွာ)**

# လွိုင်ကော်-ပွန်ချောင်း-ရှားတော-တာတမော့ လမ်းအား အဆင့်မြှင့်တင်ခြင်းလုပ်ငန်းများ ဆောင်ရွက်

**လွိုင်ကော် ဇန်နဝါရီ ၂၀**

ကယားပြည်နယ်အတွင်းရှိ လွိုင်ကော်-ပွန်ချောင်း-ရှားတော-တာတမော့လမ်းအား ဆောက်လုပ်ရေးဝန်ကြီးဌာန လွိုင်ကော်နှင့် ရှားတောမြို့နယ် လမ်းဦးစီးဌာနတို့မှ အဆင့်မြှင့်တင်ပြုပြင်ထိန်းသိမ်းခြင်းလုပ်ငန်းများ ဆောင်ရွက်လျက်ရှိသည်။ **(ယာပုံ)**

အဆိုပါ လမ်းသည် ၄၇ မိုင် ၃ ဖာလုံ ရှည်လျားပြီး အချို့နေရာများတွင် အကျယ် ၁၂ ပေရှိ ကတ္တရာလမ်းအား ထပ်ပိုးလွှာတင်ခြင်းနှင့် ရေပိတ်လွှာလောင်းခြင်း၊ ကျောက်ရောမြေလမ်းပခုံးနှစ်ဖက်ခင်းခြင်း၊ လမ်းအကျယ် ၁၈ ပေနှင့် ၂၇ ပေ ရရှိစေရန် စက်ယန္တရားကြီးများဖြင့် ကျောက်တောင်ချဲ့ခြင်း၊ လမ်းဖြောင့်ခြင်း၊ မြင်ကွင်းရှင်းခြင်း၊ ရေမြောင်းတူးဖော်ခြင်း၊ ရေပြွန်တည်ဆောက်ခြင်း၊ သံကူကွန်ကရစ်ကြမ်းခင်းတံတားတည်ဆောက်ခြင်း လုပ်ငန်းများကိုလည်းကောင်း ဆောင်ရွက်နေခြင်းဖြစ်ကြောင်း လွိုင်ကော်နှင့် ရှားတောမြို့နယ် လမ်းဦးစီးဌာနတို့၏ မှတ်တမ်းများအရ သိရသည်။

ယင်းလမ်းကို ၁၉၆၄ ခုနှစ်မှစတင်၍ လူသွားလမ်းအဖြစ် ကနဦးဖောက်လုပ်ခဲ့ပြီးနောက် မော်တော်ယာဉ်များ မောင်းနှင်သွားလာနိုင်ရန် မြေသားလမ်းအဖြစ်သို့ အဆင့်မြှင့်တင်ခြင်း၊ မြေသားလမ်းမှ ကျောက်ကြမ်းလမ်းအဖြစ် မြှင့်တင်ခြင်းတို့ ပြုလုပ်ခဲ့ပြီး ၂၀၁၃ ခုနှစ်နောက်ပိုင်းတွင် ၁၂ ပေအကျယ် ကတ္တရာလမ်းအဖြစ် အဆင့်မြှင့်တင်ခဲ့ရာမှ ယခုအခါ ၁၈ ပေနှင့် ၂၇ ပေလမ်းအကျယ်ရရှိစေရန် မြေသားများ ချဲ့ထွင်နေပြီဖြစ်ရာ မော်တော်ယာဉ် မောင်းနှင်သွားလာရာတွင် အဆင်ပြေချောမွေ့လျက်ရှိပြီး လိုရာခရီးသို့ အချိန်တိုအတွင်း သွားလာနိုင်ကြပြီ ဖြစ်သည်။

**ကြီးမြင့်နိုင် (လွိုင်ကော်)**

# မန္တလေးတိုင်းဒေသကြီး ငလျင်ရှာဖွေကယ်ဆယ်ရေးအဖွဲ့ သရုပ်ပြလေ့ကျင့်

**မန္တလေး ဇန်နဝါရီ ၂၀**

မြေငလျင်လှုပ်ရှားမှုများ ဖြစ်ပေါ်ပါက အချိန်နှင့်တစ်ပြေးညီ ကူညီကယ်ဆယ်ရေးလုပ်ငန်းများ ဆောင်ရွက်နိုင်ရန် မန္တလေးတိုင်းဒေသကြီး မီးသတ်ဦးစီးဌာန၌ ငလျင်ရှာဖွေကယ်ဆယ်ရေး အဖွဲ့တစ်ဖွဲ့ ဖွဲ့စည်းထားပြီး အသင့်ပြင်ဆင်ထားရှိရာ ယင်းအဖွဲ့၏ သရုပ်ပြလေ့ကျင့်မှုကို ဇန်နဝါရီလ ၁၇ ရက်နေ့ နံနက် ၈ နာရီခွဲက မန္တလေးမြို့ ချမ်းအေးသာစံမြို့နယ်၊ ၂၉×၈၀ လမ်းထောင့်ရှိ ဗဟိုမီးသတ်စခန်းရှေ့တွင် စုပေါင်းဆောင်ရွက်ခဲ့ကြကြောင်း သိရသည်။

အဆိုပါ သရုပ်ပြလေ့ကျင့်ရာသို့ မန္တလေးတိုင်းဒေသကြီး မီးသတ်ဦးစီးဌာန ညွှန်ကြားရေးမှူး ဦးသန်းဇော်ဦး၊ မန္တလေးခရိုင်မီးသတ်ဦးစီးမှူး ဦးသန်းနိုင်၊ မြို့နယ်မီးသတ် ဦးစီးမှူးများ၊ သန္ဓေနှင့် အရန်မီးသတ်တပ်ဖွဲ့ဝင်များ တက်ရောက်ခဲ့ကြပြီး ညွှန်ကြားရေးမှူး ဦးသန်းဇော်ဦးက အမှာစကားပြောကြားသည်။

ထို့နောက် အောင်မြေသာစံမြို့နယ် မီးသတ်ဦးစီးဌာနမှူး ဦးစီးအရာရှိ ဦးထက်အောင် အဖွဲ့ခေါင်းဆောင်အဖြစ်ဆောင်ရွက်သော ရှာဖွေကယ်ဆယ်ရေးအဖွဲ့ဝင် ၇၂ ဦးသည် ဟိုက်ဒရောလစ်သုံးပစ္စည်းများ၊ ဖြတ်စက်များအပြင် တိုင်းဒေသကြီး အစိုးရအဖွဲ့မှ ပံ့ပိုးပေးထားသော မြေအောက် ၁၅ ပေ အနက်ထိ အသက်ရှင်နေသည့် လူ၏အသံလှိုင်းကို ဖမ်းယူနိုင်သောစက် (Leader Hasty) စသည့် ခေတ်မီရှာဖွေကယ်ဆယ်ရေး ပစ္စည်းကိရိယာများဖြင့် သရုပ်ပြဇာတ်တိုက်လေ့ကျင့်ခဲ့ကြသည်။

ပြည်သူများအနေဖြင့် မိုးလေဝသနှင့် ဇလဗေဒညွှန်ကြားမှုဦးစီးဌာနမှ ထုတ်ပြန်သည့် ငလျင်သတင်းများ၊ ကယ်ဆယ်ရေးနှင့် ပြန်လည်နေရာချထားရေးဦးစီးဌာန၏ သတိပေးချက်များကို ဂရုပြုလေ့လာကြကာ လိုက်နာဆောင်ရွက်ရန် အထူးလိုအပ်ပြီး အခြားသော ကောလာဟလများအပေါ် ကြောက်ရွံ့ထိတ်လန့်မှုမရှိဖို့လိုကြောင်း၊ မီးသတ်ဦးစီးဌာနအနေဖြင့်လည်း တရားဝင် အသိပေး ထုတ်ပြန်ချက်များကို ပြည်သူများ ကျယ်ကျယ်ပြန့်ပြန့် သိရှိနိုင်စေရန် သတိပေးနှိုးဆော်မှုများကို ဆောင်ရွက်လျက်ရှိကြောင်း သိရသည်။

**တင်မောင် (မန်းကိုယ်ပွား)**

# စစ်တောင်းမြစ်ကြောင်း ထိန်းသိမ်းရေး အချိန်မီဆောင်ရွက်ခြင်းမရှိပါက လာမည့်မိုးရာသီ၌ ဒေသခံများ အခက်ကြုံနိုင်

**ရေတာရှည် ဇန်နဝါရီ ၂၀**

ပဲခူးတိုင်းဒေသကြီး ရေတာရှည်မြို့နယ်အတွင်း မြောက်မှ တောင်သို့ စီးဆင်းလျက်ရှိသည့် စစ်တောင်းမြစ်သည် မြစ်ချိုး၊ မြစ်ကွေ့များပြားသဖြင့် ရေစီးကြောင်း နေးကွေးကာ နုန်းပို့ချမှုပမာဏများပြား၍ မိုးရာသီကာလရောက်တိုင်း ရေကြီးရေလျှံခြင်းများအပြင် မြစ်ကမ်းပါးများ တိုက်စားခြင်းကြောင့် ကျေးရွာအချို့ လူနေအိမ်များ ရွှေ့ပြောင်းနေထိုင်ကြရသည်ကို တွေ့ရှိရသည်။

ထိုသို့ နှစ်စဉ် မြစ်ကမ်းပါးတိုက်စားမှုဒဏ် ခံစားကြရသော ကျေးရွာများအနေဖြင့် မြစ်ကြောင်းထိန်းသိမ်းရေးလုပ်ငန်းများကို ဆောင်ရွက်ပေးနိုင်ရန် မျှော်လင့်လျက်ရှိသော်လည်း ခွင့်ပြုရန်ပုံငွေ မရရှိသဖြင့် ဆောင်ရွက်နိုင်ခြင်းမရှိကြောင်း နှင့် ယခုနှစ် မိုးရာသီကာလရောက်လျှင် အခက်အခဲများ ရင်ဆိုင်ရဖွယ်ရှိနေကြောင်း ဒေသခံများက ပြောကြားသည်။

ရွှေကဇောင်း၊ ကျွဲရိုင်းပြင်ကျေးရွာများသည် မြစ်ရေတိုက်စားမှုဒဏ်ကြောင့် လူနေအိမ်အများအပြား ရွှေ့ပြောင်းခဲ့ကြရပြီး မြေနေရာအခက်အခဲကြောင့် ဆွေမျိုးသားချင်းများနှင့် အခြားသောမြေနေရာများ၌ အဆင်ပြေသလို နေထိုင်ကြရသည်လည်းရှိနေသည်ကို တွေ့ရသည်။ စစ်တောင်းမြစ်ရေ နည်းပါးသည့် ဆောင်းရာသီနှင့် နွေရာသီကာလများ၌ပင် ကမ်းပါးပြိုကျမှုများရှိနေရာ တာဝန်ရှိသူများအနေဖြင့် ထိရောက်သော ကူညီဆောင်ရွက်ပေးမှုကို ဒေသခံပြည်သူများက လိုလားနေကြခြင်းဖြစ်သည်။

**ကိုလွင် (ဆွာ)**

# ကချင်ပြည်နယ်အတွင်း လူကုန်ကူးမှုများ မြို့ကြီးသုံးမြို့တွင် အများဆုံးဖြစ်ပွား

**မြစ်ကြီးနား ဇန်နဝါရီ ၂၀**

ကချင်ပြည်နယ်အတွင်းတွင် ဖြစ်ပွားသော လူကုန်ကူးမှုများအနက် မြစ်ကြီးနားမြို့သည် လူကုန်ကူးမှု အများဆုံးဖြစ်ပွားနေပြီး ဒုတိယအဖြစ်အများဆုံးမှာ ဝိုင်းမော်မြို့နှင့်တတိယမှာ မိုးကောင်းမြို့ဖြစ်ကြောင်း အမှတ် (၁၂) လူကုန်ကူးမှု တားဆီးနှိမ်နင်းရေးရဲတပ်ဖွဲ့ (မြစ်ကြီးနား) မှ သိရသည်။

ဇန်နဝါရီ ၁၆ ရက်က မြစ်ကြီးနား နည်းပညာတက္ကသိုလ်၌ ကျောင်းသား ကျောင်းသူများအား လူကုန်ကူးမှု ဖြစ်ပွားနိုင်ပုံများ၊ ယာဉ်စည်းကမ်း၊ လမ်းစည်းကမ်းများနှင့် မူးယစ်ဆေးဝါး၏ အန္တရာယ်များအကြောင်း အသိပညာ ပေးဟောပြောပွဲ ပြုလုပ်ရာတွင် ရဲတပ်ဖွဲ့မှ တာဝန်ရှိသူတစ်ဦးက ပြောကြားခြင်း ဖြစ်သည်။

"လူကုန်ကူးမှု အဖြစ်များနေတာကတော့ သုံးမြို့ပေါ့၊ မြစ်ကြီးနား၊ ဝိုင်းမော်၊ မိုးကောင်း အဓိက ကတော့ စားဝတ်နေရေးကြောင့် လူကုန်ကူးမှုတွေ ဖြစ်တာများတယ်၊ လူမှုဘဝ ခက်ခဲတာ တွေ၊ ပွဲစားတွေရဲ့ မက်လုံးပေးစည်းရုံးနိုင်မှုတွေ၊ မသိနားမလည်မှုတွေ အဲဒါတွေကြောင့်လည်း အဖြစ်များနေတယ်" ဟု အမှတ် (၁၂) လူကုန်ကူးမှု တားဆီးနှိမ်နင်းရေးရဲတပ်ဖွဲ့ (မြစ်ကြီးနား) မှ ရဲအုပ်လှိုင်စိုးက ပြောသည်။ ကချင်ပြည်နယ်တွင် စစ်ဘေးဒဏ်ကြောင့် ဒေသအတွင်း မတည်ငြိမ်မှုဖြစ်ပွားကာ မိမိတို့ရပ်ရွာတွင် နေထိုင်၍ မရသောကြောင့် စစ်ရှောင်စခန်းများတွင် နေထိုင်ကြရသည့် လူငယ်အများစုမှာ ငွေကြေးရှားပါးမှု၊ အလုပ်အကိုင်ရှားပါးမှုများနှင့် ကြုံတွေ့နေရသဖြင့် လူကုန်ကူးခြင်းကိုလည်း ခံနေရခြင်းဖြစ်ကြောင်း သိရသည်။

**မင်းမင်းဦး**

## လှိုင်ကော်တက္ကသိုလ်
## (၁၄)ကြိမ်မြောက် ဘွဲ့နှင်းသဘင်လျှောက်လွှာခေါ်ယူခြင်းနှင့် ဘွဲ့နှင်းသဘင်ကြေညာချက်

လှိုင်ကော်တက္ကသိုလ်၏ ၂၀၁၆-၂၀၁၇ ပညာသင်နှစ် ၂၀၁၇ ခုနှစ် မတ်လနှင့်စက်တင်ဘာလတွင် ကျင်းပခဲ့သော ဘွဲ့ရစာမေးပွဲအောင်မြင်ခဲ့သူများအတွက် ဘွဲ့နှင်းသဘင်အခမ်းအနားကို အောက်ပါအတိုင်း ကျင်းပမည်ဖြစ်ကြောင်း ကြေညာလိုက်သည်။

| | | |
|---|---|---|
| လျှောက်လွှာတင်သွင်းမည့်ရက် | - | ၁၆-၁-၂၀၁၈ရက်မှ ၁၆-၂-၂၀၁၈ ရက်ထိ |
| အစမ်းလေ့ကျင့်မည့်ရက် | - | ၂၀၁၈ ခုနှစ် ဖေဖော်ဝါရီ ၂၅ ရက် (တနင်္ဂနွေနေ့) |
| အစမ်းလေ့ကျင့်မည့်အချိန် | - | နံနက် ၀၉း၀၀နာရီ (အစမ်းလေ့ကျင့်ခြင်းကို တစ်ပြိုင်တည်း ပေါင်း၍ ကျင်းပမည်ဖြစ်ပါ၍ မပျက်မကွက်တက်ရောက်ရန်) |
| ဘွဲ့နှင်းသဘင်ကျင်းပမည့်ရက် | - | ၂၀၁၈ ခုနှစ် ဖေဖော်ဝါရီ ၂၆ ရက် (တနင်္လာနေ့) |
| ကျင်းပမည့်အစီအစဉ်(အချိန်) | - | နံနက်ပိုင်း ၀၉း၀၀ နာရီ |
| ဝိဇ္ဇာ/သိပ္ပံ (ဂုဏ်ထူးဘွဲ့) | - | (မြန်မာစာ၊ အင်္ဂလိပ်စာ၊ ပထဝီဝင်၊ သမိုင်း၊ ဓာတုဗေဒ၊ ရူပဗေဒ၊ သင်္ချာ၊ သတ္တဗေဒ၊ ရုက္ခဗေဒ၊ ဘူမိဗေဒ) |
| ဝိဇ္ဇာ/သိပ္ပံ(ရိုးရိုးဘွဲ့) | - | (ပထဝီဝင်၊ သမိုင်း၊ ဓာတုဗေဒ၊ သင်္ချာ၊ ရုက္ခဗေဒ) |
| ကျင်းပမည့်အစီအစဉ်(အချိန်) | - | မွန်းလွဲပိုင်း ၁း၀၀ နာရီ |
| မဟာသုတေသနဘွဲ့ | - | (ရူပဗေဒ၊ သင်္ချာ၊ သတ္တဗေဒ၊ ရုက္ခဗေဒ) |
| ဝိဇ္ဇာ/သိပ္ပံ (မဟာဘွဲ့) | - | (မြန်မာစာ၊ ပထဝီဝင်၊ သမိုင်း၊ ဓာတုဗေဒ၊ ရူပဗေဒ၊ သင်္ချာ၊ သတ္တဗေဒ၊ ရုက္ခဗေဒ) |
| ဝိဇ္ဇာ/သိပ္ပံ (ရိုးရိုးဘွဲ့) | - | (မြန်မာစာ၊ အင်္ဂလိပ်စာ၊ ရူပဗေဒ၊ သတ္တဗေဒ၊ ဘူမိဗေဒ) |
| ကျင်းပမည့်နေရာ | - | လှိုင်ကော်တက္ကသိုလ်ဘွဲ့နှင်းသဘင်ခန်းမ |
| ဘွဲ့နှင်းသဘင်ကြေး (တက်ရောက်) | - | ကျပ် ၁၅၀၀ |
| အဝေးရောက်ဘွဲ့ကြေး | - | ကျပ် ၁၀၀၀ |

**မှတ်ချက်**

(၁) ဘွဲ့နှင်းသဘင်လျှောက်လွှာကို ကိုယ်တိုင်လာရောက်တင်သွင်းသူများသည် နိုင်ငံသားစိစစ်ရေးကတ်နှင့် ကျောင်းသားမှတ်ပုံတင်ကတ်ပြားတို့ကိုတင်ပြ၍ လှိုင်ကော်တက္ကသိုလ်၊ စာမေးပွဲနှင့် ဘွဲ့နှင်းသဘင်ဌာနတွင် သတ်မှတ်လျှောက်လွှာပုံစံဖြင့်သာ လျှောက်ထားရမည်။

(၂) လွန်ခဲ့သည့်သုံးလအတွင်း ရိုက်ကူးထားသော (၂"×၁$\frac{၁}{၂}$") ရောင်စုံ ဓာတ်ပုံ (၃)ပုံ ပူးတွဲ၍လျှောက်ထားရမည်။ ဓာတ်ပုံများသည် မြန်မာဝတ်စုံ၊ တိုင်းရင်းသားဝတ်စုံ၊ အနောက်တိုင်းဝတ်စုံ(အမျိုးသား) နှစ်သက်ရာဝတ်စုံကို အပြည့်အစုံဝတ်ဆင်၍ သပ်ရပ်စွာရိုက်ကူးထားသော ဓာတ်ပုံဖြင့်သာ လျှောက်ထားရမည်။

(၃) သတ်မှတ်ဘွဲ့ကြေးများကို လှိုင်ကော်တက္ကသိုလ် ငွေလက်ခံဌာနတွင် ပေးသွင်းရပါမည်။

(၄) ရပ်ဝေးမှ ပေးပို့လိုသူများသည် စာတိုက်ငွေပို့လွှာ (Postal Money Order) ဖြင့် ပေးပို့ရမည်ဖြစ်ပြီး ငွေပို့လွှာအောက်ခြေတွင် ဘွဲ့နှင်းသဘင်ကြေးပေးပို့ခြင်းဟု ဖော်ပြရမည့်အပြင်၊ လျှောက်လွှာရှင်၏ အမည်၊ စာမေးပွဲအောင်မြင်သည့် ခုနှစ်၊ လ၊ စာမေးပွဲခုံအမှတ်၊ အထူးပြုဘာသာစသည်များကို တိကျစွာဖော်ပြလျှောက်ထားရပါမည်။ ပြည့်စုံစွာဖော်ပြထားခြင်းမရှိသည့်ငွေပို့လွှာများကို လက်ခံစဉ်းစားမည်မဟုတ်ပါ။

(၅) ဘွဲ့တက်ရောက်ယူကြမည့်သူများသည် အစမ်းလေ့ကျင့်ပွဲနှင့် ဘွဲ့နှင်းသဘင်အခမ်းအနားတို့တွင် မြန်မာဝတ်စုံ၊ တိုင်းရင်းသားဝတ်စုံ၊ အနောက်တိုင်းဝတ်စုံ(အမျိုးသား)တို့ကို အပြည့်အစုံဝတ်ဆင်၍ တက်ရောက်ကြရမည်။

(၆) တက်ရောက်ဘွဲ့လျှောက်ထားပြီး ဘွဲ့နှင်းသဘင်အခမ်းအနားသို့ တက်ရောက်ရန် ပျက်ကွက်သူများ၏ ဘွဲ့လက်မှတ်ကို အဝေးရောက်ဘွဲ့လက်မှတ်များ ထုတ်ပေးသည့်အချိန်မှသာ ထုတ်ပေးမည်ဖြစ်ပါသည်။

(၇) ဘွဲ့ဝတ်စုံများကို ၂၄-၂-၂၀၁၈ ရက် (စနေနေ့) နံနက် ၀၉း၀၀ နာရီတွင် လှိုင်ကော်တက္ကသိုလ် Theatre ခန်းမ၌ ထုတ်ပေးမည်ဖြစ်သည်။ ဘွဲ့ဝတ်စုံလာရောက်ထုတ်ယူပါက နိုင်ငံသားစိစစ်ရေးကတ်ပြား တစ်ပါတည်းယူဆောင်လာကြရမည် ဖြစ်ပါသည်။

(၈) အသေးစိတ်အချက်အလက်များကို လှိုင်ကော်တက္ကသိုလ် ဖုန်း-၀၉-၄၂၈၀၀၄၆၆၅၊ ၀၈၃-၂၂၀၆၉ တို့တွင် စုံစမ်းနိုင်ပါသည်။

**(လှလှမြင့်)**
**ဌာနမှူး**
**သင်တန်းရေးရာဌာန၊ လှိုင်ကော်တက္ကသိုလ်**

## ဖခင်အမည်မှန်

မော်လမြိုင်ကျွန်းမြို့နယ်၊ လှိုင်းဘုန်းကျေးရွာ အထက၊ ပထမတန်းမှ မပြည့်ပြည့်အောင်နှင့် ပဉ္စမတန်းမှ မောင်ဖိုးချစ်တို့၏ ဖခင်အမည်မှန်မှာ ဦးအောင်သန်းဦး ၁၄/မမက(နိုင်) ၂၇၇၄၇၉ ဖြစ်ပါကြောင်း။

**အောင်သန်းဦး**

## ကန့်ကွက်နိုင်ကြောင်းအသိပေးကြေညာခြင်း

ဇန်းမော်ခရိုင်၊ မိုးမောက်မြို့နယ်၊ လွယ်ဂျယ်မြို့ အောင်သီရိရပ်ကွက်၊ အကွက်အမှတ် ၂၊ ဦးပိုင်အမှတ် ၇၃/က၊ မြေချိန်ဧရိယာ ၀ ဒသမ ၁၁၂ဧကရှိ အိမ်မြေကွက်အား ဒေါ်အိုက်ရှင် ၁/လဂန(နိုင်)၀၀၁၁၄၂ မှ အဆောက်အအုံဆောက်လုပ်ပိုင်ဆိုင်ခဲ့ပါကြောင်းနှင့် ဒေါ်အိုက်ရှင်အမည်ဖြင့် စက်မှုစီးပွားမြေငှားဂရန်အသစ်လျှောက်ထားဆောင်ရွက်သွားမည်ဖြစ်ပါသဖြင့် ကန့်ကွက်လိုသူများရှိပါက ကြော်ငြာပါသည့်ရက်မှစ၍ ၁၄ရက်အတွင်း အထောက်အထား ခိုင်လုံစွာဖြင့် ကန့်ကွက်နိုင်ပါကြောင်း ကြေညာအပ်ပါသည်။

**ဒေါ်အိုက်ရှင် ၁/လဂန(နိုင်)၀၀၁၁၄၂**
**အောင်သီရိရပ်ကွက်၊ လွယ်ဂျယ်မြို့**

## ဖောင်းကြွပျောက် လျှောက်ထားခြင်း

ယာဉ်အမှတ် 9I/8706 ၏ ဖောင်းကြွနံပါတ်ပြားပျောက်ဆုံး၍ ထုတ်ပေးရန် လျှောက်ထားလာပါသဖြင့် ယခင်ဖောင်းကြွနံပါတ်ပြား ပျက်ပြယ်ပါကြောင်း အများသိစေရန် ကြေညာအပ်ပါသည်။

**ကညန၊ ခရိုင်ရုံး(ရန်ကုန်မြောက်ပိုင်း)**

## အမှတ် (၉၂/က) ငါးထပ်ကြီးဘုရားလမ်း၊ ဗိုလ်ချို (၂) ရပ်ကွက်၊ ဗဟန်းမြို့နယ်၊ ရန်ကုန်မြို့တွင် "မြန်မာမင်္ဂလာစံအိမ်ထူးပြည့်ပြည့်စုံ ဆောက်လုပ်ရေးကုမ္ပဏီလီမိတက်" မှ ဆောက်လုပ်နေသည့် ၈ ထပ်တိုက်၌ ကြိုတင်ငွေပေးဝယ်ယူထားသည့်ပုဂ္ဂိုလ်များသိစေရန်

အဆိုပါ မြေကွက်ကြီး၏ မြေပိုင်ရှင်မှာ ကျွန်မဒေါက်တာစိန်စိန်ဝေး [illegible] ဖြစ်ပါသည်။ [illegible] "မြန်မာမင်္ဂလာစံအိမ်ထူးပြည့်ပြည့်စုံဆောက်လုပ်ရေးကုမ္ပဏီလီမိတက်" [illegible] ၂၀၁၄ ခုနှစ် [illegible] ရန်ကုန်မြို့တော်စည်ပင်သာယာရေးကော်မတီမှ [illegible] ဆောက်လုပ်ခွင့်သက်တမ်းကုန်ဆုံးခဲ့ပါသည်။ [illegible]

[illegible]

**ဒေါက်တာဒေါ်စိန်စိန်ဝေး (မြေပိုင်ရှင်)**

## ဆောက်လုပ်ရေးဝန်ကြီးဌာန
## မြို့ပြနှင့်အိမ်ရာဖွံ့ဖြိုးရေးဦးစီးဌာန
## မန္တလေးတိုင်းဒေသကြီး၊ ညွှန်ကြားရေးမှူးရုံး
## မြရည်နန္ဒာတန်ဖိုးမျှတအိမ်ရာစီမံကိန်းအပိုင်း(၂)ရှိ
## တိုက်ခန်းဝယ်ယူခွင့်ရရှိထားသူများသိရှိရန် ကြော်ငြာခြင်း

၁။ မန္တလေးမြို့၊ ချမ်းမြသာစည်မြို့နယ်၊ မြရည်နန္ဒာတန်ဖိုးမျှတအိမ်ရာစီမံကိန်းအပိုင်း (၂) မမ-၁၆ (၈)ခန်းတွဲ (၅)ထပ် တိုက်ခန်းများအား နိုင်ငံ့ဝန်ထမ်းများ၊ အငြိမ်းစားဝန်ထမ်းများ၊ ကုမ္ပဏီဝန်ထမ်းများနှင့် ဝင်ငွေနည်းပြည်သူများသို့ ဤဦးစီးဌာနမှ ၄-၁-၂၀၁၇ ရက်တွင် မဲနှိုက်ရောင်းချခဲ့ပါသည်။

၂။ တိုက်ခန်းမဲပေါက်ပြီးဝယ်ယူခွင့်ရရှိသူ (၁၂၂)ဦးသည် တိုက်ခန်းဖိုးငွေသွင်းရန် ကျန်ရှိနေပါသည်။ ငွေသွင်းရန်ကျန်ရှိနေသူများသည် မန္တလေးတိုင်းဒေသကြီး၊ မြို့ပြနှင့်အိမ်ရာဖွံ့ဖြိုးရေးဦးစီးဌာန၊ ညွှန်ကြားရေးမှူးရုံးသို့ ၁၅-၂-၂၀၁၈ရက် နောက်ဆုံးထား၍ လာရောက်ဆက်သွယ်ကြရန်နှင့် လာရောက်ဆက်သွယ်ခြင်းမရှိပါက ဝယ်ယူခွင့်ရရှိသည့် စာရင်းမှပယ်ဖျက်သွားမည်ဖြစ်ကြောင်း သိရှိနိုင်ပါရန် ကြော်ငြာအပ်ပါသည်။

**တိုင်းဒေသကြီးညွှန်ကြားရေးမှူးရုံး**
**မြို့ပြနှင့်အိမ်ရာဖွံ့ဖြိုးရေးဦးစီးဌာန**
**မန္တလေးတိုင်းဒေသကြီး**

## မြန်မာ့သစ်လုပ်ငန်း
## ပြည်ပရောင်းဝယ်ရေးနှင့်သစ်စက်ဌာန
## အိတ်ဖွင့်တင်ဒါကြေညာခြင်း

၁။ မြန်မာ့သစ်လုပ်ငန်း၊ ပြည်ပရောင်းဝယ်ရေးနှင့်သစ်စက်ဌာနမှ ကျွန်း-သစ်မာ သစ်လုံးနှင့်ခွဲသားများကို အမေရိကန်ဒေါ်လာဖြင့် အောက်ဖော်ပြပါအတိုင်း အိတ်ဖွင့်တင်ဒါစနစ်ဖြင့် ရောင်းချမည်ဖြစ်ပါသည်-

(က) **ရောင်းချမည့်ရက်နှင့်အချိန်** - ၂၆-၁-၂၀၁၈ရက် မွန်းတည့် ၁၂း၀၀ နာရီ

(ခ) **ရောင်းချမည့်အမျိုးအစားနှင့်တန်ပမာဏ** - သစ်မာသစ်လုံး (မော်လိုက်-အရှေ့/သံတွဲ) (ကညင်/တောင်သရက်) (၁၁၆၂)တန် (၂၀၁၇-၂၀၁၈)ထုတ်သစ်များဖြစ်ပါသည်။

(ဂ) **ရောင်းချမည့်နေရာ** - တော်ဝင်ခန်းမ၊ မြန်မာ့သစ်လုပ်ငန်း(ရုံးချုပ်) ကြို့ကုန်း၊ အင်းစိန်မြို့နယ်၊ ရန်ကုန်မြို့

၂။ အိတ်ဖွင့်တင်ဒါနှင့်ပတ်သက်သည့် အသေးစိတ်အချက်အလက်များကို မြန်မာ့သစ်လုပ်ငန်း(ရုံးချုပ်)နှင့် web-site ဖြစ်သော www.myanmatimber.com.mmတွင် ဝင်ရောက်ကြည့်ရှုနိုင်ပါသည်။

၃။ ဆက်သွယ်ရန်ဖုန်း - 01-528764, E-mail; marketing 1ppy@gmail.com

**အိတ်ဖွင့်တင်ဒါကျင်းပရေးကော်မတီ၊ မြန်မာ့သစ်လုပ်ငန်း**

## အသိပေးကြေညာချက်

ရန်ကုန်မြို့တော်စည်ပင်သာယာရေးကော်မတီမှ ဆောင်ရွက်သည့် ရန်ကုန်တိုင်းဒေသကြီး၊ ရွှေပြည်သာမြို့နယ်၊ စက်မှုလမ်းနှင့် ပိတောက်လမ်းထောင့် ရွှေပြည်သာတန်ဖိုးနည်းအိမ်ရာစီမံကိန်းရှိ (၈) ခန်းတွဲ (၆) ထပ်တိုက် RC အဆောက်အအုံလေးလုံးမှ တစ်ခန်းလျှင် ၄၉၀ စတုရန်းပေရှိအခန်းများကို အောက်ဖော်ပြပါအထပ်အလိုက် ယှဉ်တွဲပါဈေးနှုန်းများအတိုင်း လက်ငင်းငွေချေစနစ်ဖြင့် တိုက်ရိုက်ရောင်းချသွားမည်ဖြစ်ပါသဖြင့် အင်ဂျင်နီယာဌာန(အဆောက်အအုံ)တွင် မည်သူမဆို လွတ်လပ်စွာဝယ်ယူနိုင်ကြောင်း အသိပေးကြေညာအပ်ပါသည်-

| | | | |
|---|---|---|---|
| (က) | မြေညီထပ်ရှိ အခန်းတစ်ခန်း | - | ကျပ် (၁၇၄) သိန်း |
| (ခ) | ပထမထပ်ရှိ အခန်းတစ်ခန်း | - | ကျပ် (၁၅၄) သိန်း |
| (ဂ) | ဒုတိယထပ်ရှိ အခန်းတစ်ခန်း | - | ကျပ် (၁၄၄) သိန်း |
| (ဃ) | တတိယထပ်ရှိ အခန်းတစ်ခန်း | - | ကျပ် (၁၃၃) သိန်း |
| (င) | စတုတ္ထထပ်ရှိ အခန်းတစ်ခန်း | - | ကျပ် (၁၂၂) သိန်း |
| (စ) | ပဉ္စမထပ်ရှိ အခန်းတစ်ခန်း | - | ကျပ် (၁၀၉) သိန်း |

**ရန်ကုန်မြို့တော်စည်ပင်သာယာရေးကော်မတီ**

## ကန့်ကွက်နိုင်ကြောင်းကြော်ငြာခြင်း

နေပြည်တော်၊ ပျဉ်းမနားမြို့နယ်၊ ရွာကောက်ရပ်ကွက်၊ မြေတိုင်းရပ်ကွက်အမှတ် (၃၁/ပေါင်းလောင်း-၁)၊ မြေကွက်အမှတ် ၂၀၇၊ ဧရိယာ ၀ ဒသမ ၀၅၅ ဧကရှိ ပါမစ်မြေကွက်အား ဒေါ်ခင်မြင့်ရီ (ဘ) ဦးသာဆွေ ၈/ခမန(နိုင်)၀၀၄၆၇၆မှ မန္တလေးတိုင်းပြည်သူ့ကောင်စီ၏ မြို့မြေအဖြစ် လူနေထိုင်ရန် သတ်မှတ်ပေးထားသောမြေကွက်ဖြစ်ကြောင်းထောက်ခံချက်၊ အရောင်းအဝယ်စာချုပ်၊ ရောင်းသူ/ဝယ်သူကျမ်းကျိန်လွှာ၊ မှတ်ပုံတင်၊ အိမ်ထောင်စုစာရင်း၊ နှစ်ဦးသဘောတူကတိဝန်ခံချက်၊ လျှောက်ထားသူ၏ ကိုယ်တိုင်ကတိဝန်ခံချက်၊ ရပ်ကွက်၊ ရဲစခန်းထောက်ခံချက် မူရင်းများတင်ပြ၍ မြေငှားစာချုပ်သစ်လျှောက်ထားလာပါသဖြင့် ကန့်ကွက်လိုသူများအနေဖြင့် တရားဝင်ပိုင်ဆိုင်မှုစာချုပ်စာတမ်းများ၊ တရားရုံးအမိန့်ဒီကရီများဖြင့် အထောက်အထားခိုင်လုံစွာတင်ပြ၍ နေပြည်တော်စည်ပင်သာယာရေးကော်မတီ၊ မြို့ပြစီမံကိန်းနှင့်မြေစီမံခန့်ခွဲမှုဌာနသို့ ၁၅ ရက်အတွင်း လာရောက်ကန့်ကွက်နိုင်ကြောင်း အသိပေးကြေညာအပ်ပါသည်။

**မြို့ပြစီမံကိန်းနှင့်မြေစီမံခန့်ခွဲမှုဌာန၊ နေပြည်တော်စည်ပင်သာယာရေးကော်မတီ**

## ကန့်ကွက်နိုင်ကြောင်းကြော်ငြာ

ရန်ကုန်မြို့၊ အင်းစိန်မြို့နယ်၊ မြေတိုင်းရပ်ကွက်အမှတ် ၂/စီ၊ လူနေရပ်ကွက်၊ ပေါက်တော၊ ဦးပိုင်(သို့)မြေကွက်အမှတ် ၃၈(အလျားပေ၄၀×အနံ ၉၃ပေ)ရှိ ဦးစံမြအမည်ပေါက် ဘိုးဘွားပိုင်မြေနှင့် ယင်းမြေပေါ်ရှိ အမှတ် ၅၆၊ ဘုရင့်နောင်လမ်း၊ ပေါက်တောရပ်ကွက်၊ အင်းစိန်မြို့နယ်ဟုခေါ်တွင်သော မြေနှင့် RC သုံးထပ်တိုက်အိမ်ကိုအမည်ပေါက်သူထံမှ ကျွန်ုပ်၏မိတ်ဆွေက အပြီးအပိုင်ဝယ်ယူရန် တန်ဖိုးငွေအချို့တစ်ဝက်ကို စရန်ငွေအဖြစ် ပေးချေထားပြီးဖြစ်ပါသည်။

သို့ပါ၍ အဆိုပါမြေနှင့်အိမ်အရောင်းအဝယ်ကိစ္စနှင့်ပတ်သက်၍ မည်သူမဆို တရားဝင်ပိုင်ဆိုင်ခွင့်ရှိသူ ကိုယ်စားလှယ်လွှဲအပ်ခံရသူ ဌာနဆိုင်ရာများတွင် ကိုယ်စားလက်မှတ်ရေးထိုးခွင့်ရှိသူဖြစ်ပါက ခိုင်လုံသောအထောက်အထားမူရင်းစာချုပ်စာတမ်းများနှင့်တကွ ဤကြော်ငြာပါသည့်ရက်မှစ၍ ခုနစ်ရက်အတွင်း ကျွန်ုပ်ထံသို့ လာရောက်ကန့်ကွက်နိုင်ပါသည်။ သတ်မှတ်ရက် ကျော်လွန်ပါက ဤအရောင်းအဝယ်ကိစ္စကို ဥပဒေနှင့်အညီ ပြီးဆုံးသည်အထိ ဆက်လက်ဆောင်ရွက်သွားမည်ဖြစ်ကြောင်း ကြေညာအပ်ပါသည်။

**လွှဲအပ်ညွှန်ကြားချက်အရ-**

**ဒေါ်မြင့်သူလှိုင် LL.B, D.B.L, D.I.L (စဉ်-၁၁၃၂၀)**
**ဒေါ်ခင်ခင်မော် LL.B, D.B.L (စဉ်-၁၂၆၀၀)**
**တရားလွှတ်တော်ရှေ့နေများ**
**အမှတ် ၁၆၈၊ အောင်ဇေယျာလမ်း၊ (၂)ရပ်ကွက်၊ မရမ်းကုန်းမြို့နယ်၊**
**ဖုန်း-၀၉-၄၄၅၆၃၇၃၀၄**

## ဖခင်အမည်မှန်

ဇေယျာသီရိမြို့နယ်၊ အမက ထိန်ပင်၊ တတိယတန်းမှ မောင်ဝေလျှံဖြိုး၏ ဖခင်အမည်မှန်မှာ ဦးဇော်မင်း ၉/ပမန(နိုင်)၀၀၂၀၉၆ ဖြစ်ပါကြောင်း။

**ဦးဇော်မင်း**

## အမည်ပြောင်း

နေပြည်တော်၊ ပုဗ္ဗသီရိမြို့နယ် (ဘ) ဦးသိန်းလွင်ဦး၏သား အထက အောင်သုခကျောင်း၊ နဝမတန်း (A) မှ မောင်ထည်ဝါထွဋ်ခေါ်အား ယနေ့မှစ၍ မောင်ထည်ဝါဟု ပြောင်းလဲခေါ်ဆိုပါရန်။

**မောင်ထည်ဝါ**

## ဖခင်အမည်မှန်

ကျောက်ဆည်မြို့နယ်၊ အမှတ် (၁) အခြေခံပညာအထက်တန်းကျောင်း ပဉ္စမတန်း(B) မှ မောင်ဇင်ကိုဦး၏ ဖခင်အမည်မှန်မှာ ဦးမျိုးမင်းထွန်း ၉/ကဆန(နိုင်)၁၁၆၇၈၁ ဖြစ်ပါကြောင်း။

**ဦးမျိုးမင်းထွန်း**

## ဖခင်အမည်မှန်

ကျောက်ဆည်မြို့၊ အမှတ်(၁)အခြေခံပညာအထက်တန်းကျောင်း သတ္တမတန်းမှ မမြရတနာစိုး၏ ဖခင်အမည်မှန်မှာ ဦးသန်းထိုက် ၅/ကလတ(နိုင်)၀၅၃၂၇၈ ဖြစ်ပါကြောင်း။

**ဦးသန်းထိုက်**

## ဖခင်အမည်မှန်

မြင်းခြံမြို့၊ အထက(၁) ဆဋ္ဌမတန်း စံပယ်ခန်းမှ မထက်ထက်အောင်၏ ဖခင်အမည်မှန်မှာ ဦးခင်မောင်ဆွေ ၉/မခန (နိုင်) ၁၅၄၇၉၂ ဖြစ်ပါကြောင်း။

**ဦးခင်မောင်ဆွေ**

## ဖခင်အမည်မှန်

ပင်လောင်းမြို့၊ အထက(ပင်ခွန်)၊ နဝမတန်းမှ မူလာဖွေဆန်း၏ ဖခင်အမည်မှန်မှာ ခွန်အံ့းခမ်း ၁၃/ဟပန(နိုင်)၀၃၈၂၁၆ ဖြစ်ပါကြောင်း။

**ခွန်အံ့းခမ်း**

## ဖခင်အမည်မှန်

အေးသာယာမြို့၊ အလက(ခွဲ) ထုံးဖို၊ စတုတ္ထတန်း(က)မှ မလမင်းငယ်၏ ဖခင်အမည်မှန်မှာ ဦးရဲမြင့်အောင် ၉/မခန(နိုင်)၁၉၁၄၀၂ ဖြစ်ပါကြောင်း။

**ဦးရဲမြင့်အောင်**

## ပျောက်ဆုံးကြောင်း

ကျွန်မ ယန်ရွှေကြူး (ခ) အားကြူ ၁၃/နစန(နိုင်)၀၇၂၅၄၅ ၏ နိုင်ငံကူးလက်မှတ်အမှတ်(မမှတ်မိ)သည် ပျောက်ဆုံးသွားပါသဖြင့် တွေ့ရှိက အကြောင်းကြားပေးပါရန်။

**ဖုန်း-၀၉-၇၆၅၀၈၀၈၀၈**

## ပျောက်ဆုံးကြောင်း

ကျွန်မ မနော်တောသီဘွဲ့ ၂/ဖရဆ (နိုင်)၀၁၇၂၃၉ ၏ နိုင်ငံကူးလက်မှတ်အမှတ် (မမှတ်မိ) သည် ပျောက်ဆုံးသွားပါသဖြင့် တွေ့ရှိက အကြောင်းကြားပေးပါရန်။

**ဖုန်း-၀၉-၂၅၀၆၂၁၇၂၂**

## ကန့်ကွက်နိုင်ကြောင်းကြော်ငြာခြင်း

နေပြည်တော်၊ ပုဗ္ဗသီရိမြို့၊ မြေတိုင်းရပ်ကွက်အမှတ် ၄/ရွာမရပ်၊ မင်္ဂလာဒီပရပ်ကွက်ရှိ မြေကွက်အမှတ် ပ-၄၂၁၂၊ ဧရိယာ ၀ ဒသမ ၀၅၅ ဧက ဦးဟိန်းလတ် ၉/ပမန(နိုင်)၁၆၇၈၀၂ (ဘ) ဦးထွန်းလှိုင် အမည်ပေါက်ပါမစ်မြေကွက်ကို ဦးသီဟ ၁၂/ဥကတ(နိုင်)၁၈၇၄၆၃ (ဘ) ဦးလှထွေး (ခ) ဦးနရာယာနားမှ မြေပေးမိန့်မိတ္တူ၊ မြေကွက်အရောင်းအဝယ်စာချုပ်မိတ္တူ၊ မြေကွက်ရောင်းချသူ၏ ရောင်းချထားကြောင်း တရားရုံးကျမ်းကျိန်ဆိုချက်မူရင်း၊ မြေကွက်ဝယ်သူ၏ ဝယ်ယူထားကြောင်း တရားရုံးကျမ်းကျိန်ဆိုချက်မူရင်း၊ နှစ်ဦးသဘောတူကတိဝန်ခံချက်မူရင်း၊ ရပ်ကွက်အုပ်ချုပ်ရေးမှူး၏ ထောက်ခံချက်မူရင်း၊ ရဲစခန်းထောက်ခံချက်မူရင်း၊ မြေကွက်ဝယ်ယူသူ(လျှောက်ထားသူ)၏ ဝန်ခံကတိပြုချက်မူရင်းတင်ပြပြီး ၎င်း၏အမည်ဖြင့် မြေငှားစာချုပ်ချထားပေးပါရန် လျှောက်ထားလာပါသဖြင့် ကန့်ကွက်လိုသူများအနေဖြင့် တရားဝင်ပိုင်ဆိုင်မှုစာချုပ်စာတမ်းများ၊ တရားရုံးအမိန့်ဒီကရီများ အထောက်အထားခိုင်လုံစွာတင်ပြ၍ နေပြည်တော်စည်ပင်သာယာရေးကော်မတီ၊ မြို့ပြစီမံကိန်းနှင့်မြေစီမံခန့်ခွဲမှုဌာနသို့ ကြော်ငြာစာပါသည့်ရက်မှစ၍ ၁၅ရက်အတွင်း လာရောက်ကန့်ကွက်နိုင်ကြောင်းနှင့် သတ်မှတ်ကာလအတွင်း ကန့်ကွက်မှုမရှိပါက ဌာန၏လုပ်ထုံးလုပ်နည်းများနှင့်အညီ မြေငှားစာချုပ် လျှောက်ထားလာမှုအား ဆက်လက်ဆောင်ရွက်ပေးသွားမည်ဖြစ်ကြောင်း ကြေညာလိုက်သည်။

**မြို့ပြစီမံကိန်းနှင့်မြေစီမံခန့်ခွဲမှုဌာန**
**နေပြည်တော်စည်ပင်သာယာရေးကော်မတီ**

## အများသိစေရန် ကြေညာခြင်း

ရန်ကုန်မြို့၊ တောင်ဥက္ကလာပမြို့နယ်၊ (၁၄/၁) ရပ်ကွက်၊ (စု) လမ်း၊ အမှတ် (၁၄၉/ခ)၊ ပထမထပ် (မှန်ခန်း-ဘီ) ဟုခေါ်တွင်သော တိုက်ခန်းအား ဦးလှမေ (၁၂/ဥကတ(နိုင်)[illegible]) နှင့် ဒေါ်လှမြင့် (၁၂/ဥကတ(နိုင်)[illegible]) တို့မှ သားဖြစ်သူ ဦးဇော်ဝင်း (၁၂/ဥကတ(နိုင်)[illegible]) အား တိုက်ခန်းနှင့်သက်ဆိုင်သည့် အကျိုးခံစားခွင့်အရပ်ရပ်တို့အား [illegible] အပိုင်ပေးကမ်းပြီးဖြစ်ပါသည်။ သို့ဖြစ်ပါ၍ ယင်းတိုက်ခန်းနှင့်ပတ်သက်၍ ဦးဇော်ဝင်းမှလွဲ၍ မည်သူတစ်ဦးတစ်ယောက်မျှ ပိုင်ဆိုင်အကျိုးခံစားခွင့်မရှိဘဲ ဦးဇော်ဝင်းမသိရှိဘဲ ရောင်းချခြင်း၊ ပေါင်နှံခြင်း၊ လွှဲပြောင်းခြင်း၊ အာမခံထားရှိခြင်း၊ ပေးကမ်းခြင်းများ မပြုလုပ်ပါရန်နှင့် ပြုလုပ်ခဲ့ပါက တည်ဆဲဥပဒေများနှင့်အညီ အရေးယူဆောင်ရွက်သွားမည်ဖြစ်ပါကြောင်း အများသိစေရန်ကြေညာအပ်ပါသည်။

**ဦးဇော်ဝင်း (၁၂/ဥကတ(နိုင်)[illegible])**
**အမှတ် ၁၂၆/၂ ၆ လမ်း ၁၄/၁ ရပ်ကွက်၊ တောင်ဥက္ကလာပမြို့နယ်။**

## ပဏ္ဍာမြားရတုမင်္ဂလာဆုမွန်လွှာ

ကျေးဇူးရှင်ချစ်ဖေဖေ သိဒ္ဓိပြံ့စုံ ဦးလှထွန်း ပြည်တောင်စုဝန်ကြီး (ငြိမ်း) အမျှသာရေးနှင့်အစွန်ဝန်ကြီးဌာန၊ နိုင်ငံတော် သမ္မတရုံးဝန်ကြီးဌာန နှင့် ကျေးဇူးရှင်ချစ်မေမေ ဒေါ်စင်သန်းဝင်း တို့၏ (၅၀) နှစ်မြောက် ပဏ္ဍာမြားရတုမင်္ဂလာအချိန်အခါမှသည် မင်္ဂလာသက်တမ်း နှစ်တစ်ရာတိုင် သစ္စာစိုင်မြဲစွာလက်တွဲ၍ လောကီလောကုတ္တရာ နှစ်ပြားအကျိုး ရှုက်သည်ပိုးရင်း တိုင်းကျိုးပြည်ပြုလုပ်ငန်းများကို ဆက်လက်တိုး ဆောင်ရွက်နိုင်ပါစေကြောင်း။

ချစ်သားသမီးများ - မောင်နေလင်းစိုး + မမြတ်ဟေမန်ထွန်း၊ မောင်အောင်ကျော်ကို

ချစ်မြေးလေး - မောင်ထုံမော်ကွန်း (စ) ထဲထဲ

## ဗုဒ္ဓစွယ်တော်မြတ်နှင့်ပန်းပေါင်းဘုရားကြီး ဗုဒ္ဓပူဇနီယပွဲတော်

ရန်ကုန်မြို့၊ ကြည့်မြင်တိုင်မြို့နယ်၊ ပန်းလှိုင်လမ်း၊ အမှတ် (၄၆)၊ အမ္ဗာရာမ ဝိပဿနာကျောင်းတိုက်တွင် နှစ်ပေါင်း(၅၀)ခန့်က တည်ထားကိုးကွယ်လျက်ရှိသော ဗုဒ္ဓစွယ်တော်မြတ်နှင့် ပန်းပွင့်ခုနစ်ကုဋေ ပန်းပေါင်းဘုရားကြီး ဗုဒ္ဓပူဇနီယပွဲတော်ကို နှစ်စဉ်ပြုလုပ်ကျင်းပနေကျအတိုင်း တပို့တွဲလဆန်း ၁၂ရက် ၂၈-၁-၂၀၁၈ ရက်မှ တပို့တွဲလပြည့်နေ့ ၃၁-၁-၂၀၁၈ထိ လေးရက်တိုင်တိုင် ဗုဒ္ဓါဘိသေက အနေကဇာတင်ခြင်း၊ ပဋ္ဌာန်းဒေသနာဖြင့် ရွတ်ဖတ်ပူဇော်ခြင်း၊ ပန်း၊ ရေချမ်း၊ ဆီမီး၊ ဆွမ်းတို့ဖြင့် ပူဇော်ကြမည်ဖြစ်ပါသည်။ သဒ္ဓါကြည်လင်ပါရမီရှင်များ ကြည်ညိုဖူးမျှော်နိုင်ရန် အသိပေးကြေညာအပ်ပါသည်။

**ကျောင်းဒါယကာဂေါပကအဖွဲ့**
**အမ္ဗာရာမဝိပဿနာကျောင်းတိုက်**
**အမှတ်(၄၆)၊ ပန်းလှိုင်လမ်း၊ ကြည့်မြင်တိုင်မြို့နယ်၊ ရန်ကုန်**

## (၇) ရက်စခန်း မြတ်သင်တန်း (အင်္ဂလိပ်ဘာသာဖြင့် ပို့ချမည်)

ရန်ကုန်တိုင်းဒေသကြီး၊ ဒဂုံမြို့သစ်(တောင်ပိုင်း)မြို့နယ်
အမှတ်(၁၀၄)ရပ်ကွက်၊ ဗန္ဓုလလမ်း၊
ရွှေဝါဝင်းကျောင်း မိုးကုတ်ဝိပဿနာဓမ္မရိပ်သာကြီးတွင်
ရွှေဝါဝင်းကျောင်းဆရာတော် ဒေါက်တာအရှင်အာသဘ(Ph.D)မှ
ပဋိစ္စသမုပ္ပါဒ်သင်တန်းတရားကို
(၁-၃-၂၀၁၈)မှ (၇-၃-၂၀၁၈)ရက်ထိ
၇ရက်တိုင်တိုင် အင်္ဂလိပ်ဘာသာဖြင့် သင်ကြားပို့ချမည်ဖြစ်ပါ၍
ရဟန်းရှင်လူမည်သူမဆို တက်ရောက်သင်ကြားနိုင်ပါသည်။
တရားစခန်းဝင်မည့်သူများ
၂၈-၂-၂၀၁၈ရက် ညနေ ၄နာရီ အရောက်လာရမည်။

မှတ်ချက် ။ ။ ပဋိစ္စသမုပ္ပါဒ်ကိုအင်္ဂလိပ်လို ဟောကြားနိုင်မည့်ဆရာတော်များ ပေါ်ထွန်းရန် ရည်ရွယ်ပါသည်။

## ရန်ကုန်ဝိဇ္ဇာ/သိပ္ပံတက္ကသိုလ် (၁၉၇၃-၁၉၇၇)ခုနှစ် ဓာတုဗေဒ/ကုန်ထုတ်ဓာတုဗေဒ ကျောင်းသား/ကျောင်းသူဟောင်းများ၏ (အငှမ)အကြိမ်မြောက် မြတ်ဆရာပူဇော်ပွဲနှင့်မိတ်ဆုံညစာစားပွဲ

ရန်ကုန်ဝိဇ္ဇာ/သိပ္ပံတက္ကသိုလ်(၁၉၇၃-၁၉၇၇)ခုနှစ် ဓာတုဗေဒနှင့်ကုန်ထုတ်ဓာတုဗေဒဘာသာရပ်များတွင် ပညာသင်ကြားခဲ့သော ကျောင်းသားကျောင်းသူဟောင်းများ၏ အငှမအကြိမ်မြောက် မြတ်ဆရာပူဇော်ပွဲနှင့် မိတ်ဆုံညစာစားပွဲကို ၂၀၁၈ခုနှစ် ဇန်နဝါရီ ၂၈ရက် (တနင်္ဂနွေနေ့) ညနေ ၄နာရီမှ ည ၇နာရီထိ Central Hotel ၌ ကျင်းပမည်ဖြစ်ပါ၍ မပျက်မကွက်တက်ရောက်ကြပါရန် ဖိတ်ကြားအပ်ပါသည်။

**မြတ်ဆရာပူဇော်ပွဲကျင်းပရေးကော်မတီ**

## လက်ပံတန်းမြို့နယ်အသင်း(ရန်ကုန်) (၄၆)နှစ်မြောက်နှစ်ပတ်လည်အစည်းအဝေးဖိတ်ကြားလွှာ

၂၈-၁-၂၀၁၈ရက်(တနင်္ဂနွေနေ့) နံနက် ၉:၀၀ နာရီတွင် ဗဟန်းမြို့နယ်၊ ကြားတောရလမ်း၊ ကုန်သွယ်(လယ်ယာ)ခန်းမ ရုံတွင် လက်ပံတန်းမြို့နယ်အသင်း(ရန်ကုန်)၏ နှစ်ပတ်လည်အစည်းအဝေး၊ သက်ကြီးပူဇော်ပွဲနှင့် ပညာရည်ချွန်ဆုပေးပွဲကို ကျင်းပမည်ဖြစ်ပါသည်။ လက်ပံတန်းမြို့နယ်မှ ရန်ကုန်ရောက် အသက် (၇၅)နှစ်နှင့်အထက် ကန်တော့ခံပုဂ္ဂိုလ်များ၊ ၂၀၁၇ခုနှစ် တက္ကသိုလ်ဝင်တန်း၌ ထူးချွန်စွာအောင်မြင်ခဲ့ကြသည့် ကျောင်းသား ကျောင်းသူများသည် ဦးခင်မောင်မြင့် ဖုန်း-၀၉-၄၂၀၀၀၆၂၅၁၊ ဒေါ်ခင်မျိုးသိန်း ဖုန်း-၀၉-၃၁၂၉၂၅၀၈၊ ဦးအောင်သိန်း ဖုန်း-၀၉-၄၂၁၁၁၁၆၀၂၊ ဦးတင်မောင်သန်းဖုန်း-၀၉-၇၃၀၆၆၁၅၇၊ ဒေါ်ခင်နွဲ့ ဖုန်း-၀၉-၇၃၀၉၄၂၀၃၊ ဒေါ်သန်းသန်းမြင့် ဖုန်း-၀၉-၅၅၂၉၆၇၉၀၁၊ ဒေါ်ကြည်ကြည်ဝင်း ဖုန်း-၀၉-၇၇၈၉၁၅၅၈၉ တို့ထံ ကြိုတင်ဆက်သွယ်ကြပါရန်နှင့် အသင်းဝင်များအားလုံး တက်ရောက်ကြပါရန် ဖိတ်ကြားအပ်ပါသည်။

**အမှုဆောင်အဖွဲ့**

## မြန်မာနိုင်ငံဘူမိသိပ္ပံအသင်း

### (၁၄)ကြိမ်မြောက် အသင်းသားစုံညီ နှစ်ပတ်လည်ညီလာခံနှင့် နဝမအကြိမ်မြောက် အသက်(၇၃)နှစ်နှင့်အထက် မြန်မာနိုင်ငံသက်ကြီးဘူမိဗေဒပညာရှင်များ

## ကန်တော့ပွဲအခမ်းအနား ဖိတ်ကြားခြင်း

မြန်မာနိုင်ငံဘူမိသိပ္ပံအသင်းမှ ကြီးမှူး၍ (၁၄)ကြိမ်မြောက် အသင်းသားစုံညီနှစ်ပတ်လည်ညီလာခံနှင့် ဘွဲ့ရဘူမိဗေဒကျောင်းသူ ကျောင်းသားဟောင်းများစုပေါင်း၍ နဝမအကြိမ်မြောက် အသက် (၇၃)နှစ်နှင့်အထက် မြန်မာနိုင်ငံသက်ကြီးဘူမိဗေဒပညာရှင်များနှင့် ဘူမိဗေဒဘွဲ့ရ ကျောင်းသားဟောင်းကြီးများ ကန်တော့ပွဲကို အောက်ပါအစီအစဉ်အတိုင်း ကျင်းပမည်ဖြစ်ပါသဖြင့် အသင်းအလုပ်အမှုဆောင်များ၊ အသင်းသူ အသင်းသားများ၊ ပြည်တွင်း ပြည်ပရှိ ဘူမိဗေဒဘွဲ့ရကျောင်းသူ ကျောင်းသားဟောင်းများ၊ ဌာနဆိုင်ရာ အသီးသီးတွင် တာဝန်ထမ်းဆောင်နေသော ဘူမိဗေဒပညာရှင်များ၊ တက္ကသိုလ်အသီးသီးတွင် တာဝန်ထမ်းဆောင်လျက်ရှိသော ပါမောက္ခ/ဌာနမှူးများ၊ ပါမောက္ခများ၊ ဆရာ ဆရာမများ၊ ကျောင်းသူ ကျောင်းသားများအားလုံး(မပျက်မကွက်) တက်ရောက်ကြပါရန် လေးစားစွာဖြင့် ဖိတ်ကြားအပ်ပါသည်။

- **ကျင်းပမည့်နေ့ရက်** - ၂၀၁၈ ခုနှစ် ဖေဖော်ဝါရီလ ၂ ရက် (သောကြာနေ့)
- **ကျင်းပမည့်အချိန်** - ၀၉:၀၀ နာရီမှ ၁၃:၀၀ နာရီအထိ
- **ကျင်းပမည့်နေရာ** - Ball Room ဆီဒိုးနားဟိုတယ်၊ ရန်ကင်းမြို့နယ်၊ ရန်ကုန်မြို့

**အလုပ်အမှုဆောင်အဖွဲ့**
**မြန်မာနိုင်ငံဘူမိသိပ္ပံအသင်း**

## အမည်ပြောင်း

ဦးသိန်းဇော်ဝင်း ၈/မဘန(နိုင်) ၁၅၈၆၂၀၏သမီး မကွေးတိုင်းဒေသကြီး၊ မင်းဘူး(စကု)မြို့နယ်၊ အလက(ခွဲ) ကွဲ့တဲ၊ ပဥ္စမတန်းမှ မက္ကနွေဦးအား မအိန္ဒြေဦးဟု ပြောင်းလဲခေါ်ပါရန်။

**မအိန္ဒြေဦး**

## အမည်ပြောင်း

ဦးဇေယျကျော်၏သား မိုးကောက်မြို့နယ်၊ မြို့သစ် အထကကျောင်း တတိယတန်းမှ မောင်ဇေယျာမင်းသန့်အား ယနေ့မှစ၍ မောင်ဇေယျာမင်းထွန်းဟု ပြောင်းလဲခေါ်ဆိုပါရန်။

**မောင်ဇေယျာမင်းထွန်း**

## ကန့်ကွက်နိုင်ပါကြောင်း

ပုသိမ်မြို့၊ အမှတ် (၅)ရပ်ကွက်၊ အကွက်အမှတ် (၆၇)၊ ထောင်ကုန်းအကွက်၊ ဦးပိုင်အမှတ်(၅၇-ဇ)၊ ဧရိယာ ၀ဒသမ၀၄၁ဧကရှိမြေကို ဒေါ်တင်တင်မော်အမည်ဖြင့် မြေပေးမိန့်ထုတ်ပေးပါရန် လျှောက်ထားခြင်းနှင့်ပတ်သက်၍ ဤသတင်းစာတွင် ကြော်ငြာသည့်ရက်မှစ၍ ၁၅ရက်အတွင်း ကန့်ကွက်ရန်ရှိပါက ပုသိမ်မြို့နယ်အထွေထွေအုပ်ချုပ်ရေးဦးစီးဌာနရုံးသို့ အကျိုးအကြောင်းဖော်ပြ၍ လာရောက် ကန့်ကွက်နိုင်ပါကြောင်း ကြော်ငြာအပ်ပါသည်။

**မြို့နယ်အထွေထွေအုပ်ချုပ်ရေးဦးစီးဌာန**
**ပုသိမ်မြို့နယ်**

## ကန့်ကွက်နိုင်ပါကြောင်း

ပုသိမ်မြို့နယ်၊ ချောင်းသာမြို့၊ ကွင်းအမှတ် ၁၉၉၀၊ ချောင်းသာကွင်း၊ မြေကွက်အမှတ် (ခ-၆၄)၊ ဧရိယာ ၀ဒသမ၀၇၀ဧကရှိမြေကို ဒေါ်မိုးမိုးဝေအမည်ဖြင့် မြေပေးမိန့်ထုတ်ပေးပါရန် လျှောက်ထားခြင်းနှင့်ပတ်သက်၍ ဤသတင်းစာတွင် ကြော်ငြာသည့်ရက်မှစ၍ ၁၅ရက်အတွင်း ကန့်ကွက်ရန်ရှိပါက အကျိုးအကြောင်းဖော်ပြ၍ ပုသိမ်မြို့နယ် အထွေထွေအုပ်ချုပ်ရေးဦးစီးဌာနရုံးသို့ လာရောက် ကန့်ကွက်နိုင်ပါကြောင်း ကြော်ငြာအပ်ပါသည်။

**မြို့နယ်အထွေထွေအုပ်ချုပ်ရေးဦးစီးဌာန**
**ပုသိမ်မြို့နယ်**

## (၁၉) ကြိမ်မြောက်၊ အ.ထ.က(၂) မရမ်းကုန်း (ယခင် [illegible]) ကျောင်းသားကျောင်းသူဟောင်းများ အာစရိယပူဇော်ပွဲ

[illegible]

- နေ့ရက် - [illegible]
- အချိန် - နံနက် [illegible]
- နေရာ - အ.ထ.က (၂) မရမ်းကုန်း

အလှူငွေထည့်ဝင်ရန်နှင့် အသေးစိတ်စုံစမ်းရန် [illegible]

KBZ Bank Account No. 219-302-00701015701 [KANBAWZALtd(KNR)] သို့လည်း [illegible]

**အာစရိယပူဇော်ပွဲဖြစ်မြောက်ရေးကော်မတီ**

## တောင်တွင်းကြီးမြို့နယ်စာသင်း(ရန်ကုန်) တောင်တွင်းရှင်မွေးပညာရည်မြင့်မားရေးကော်မတီ ဖိတ်ကြားလွှာ

[illegible]

- ကျင်းပမည့်နေ့ရက် - [illegible]
- ကျင်းပမည့်အချိန် - [illegible]
- ကျင်းပမည့်နေရာ - [illegible]

## ဥက္ကံမြို့မအသင်း(ရန်ကုန်) နှစ်ပတ်လည်အစည်းအဝေးဖိတ်ကြားလွှာ

ဥက္ကံမြို့မအသင်း(ရန်ကုန်) ၏ ၂၀၁၈ ခုနှစ် နှစ်ပတ်လည်အစည်းအဝေး၊ သက်ကြီးပူဇော်ပွဲ အသက် (၈၀)နှင့်အထက် ဘွဲ့ထူးဂုဏ်ထူးရသူများနှင့် ပညာရည်ချွန်ဆု (၃)ဘာသာနှင့်အထက် အခမ်းအနားများကို အောက်ပါအတိုင်းကျင်းပသွားမည်ဖြစ်ပါ၍ အသင်းသူ၊ အသင်းသားများဖိတ်စာရသည်ဖြစ်စေ၊ မရသည်ဖြစ်စေ၊ မပျက်မကွက်ကြွရောက်ကြပါရန် လေးစားစွာဖြင့် ဖိတ်ကြားအပ်ပါသည်။ အချိန်မီစာရင်းများပေးပို့ကြပါရန်။

**နေ့ရက်** - ၂၈-၁-၂၀၁၈(တနင်္ဂနွေနေ့)
**အချိန်** - နံနက် ၈:၃၀နာရီ
**နေရာ** - မစိုးရိမ် ပရိယတ္တိစာသင်တိုက်၊ ဓမ္မာရုံ၊ မြေနီကုန်း စမ်းချောင်းမြို့နယ်၊ ရန်ကုန်မြို့
**ဆက်သွယ်ရန်** - ဦးစိန်ထွန်းအောင် ဖုန်း-၀၉-၄၂၀၀၇၀၆၈၅၊ ဦးမောင်မောင်သန်း ဖုန်း-၀၉-၅၀၄၂၀၀၃၊ ဒေါ်ရင်ရင်အေး ဖုန်း-၀၁-၅၃၄၇၄၃၊ ဦးအောင်မြင့် ဖုန်း-၀၁-၅၃၇၄၃၇

**အမှုဆောင်အဖွဲ့**

## ကန့်ကွက်နိုင်ကြောင်း ကြော်ငြာခြင်း

နေပြည်တော်၊ ဒက္ခိဏခရိုင်၊ ဇမ္ဗူသီရိမြို့နယ်၊ အောင်ဇမ္ဗူရပ်ကွက်၊ မြေတိုင်းရပ်ကွက်အမှတ် (၃/ညောင်ပင်ဝိုင်း)၊ မြေကွက်အမှတ်(၁၆၇)၊မြေကွက်အတွက် မြေပေးမိန့်ထုတ်ပေးပါရန် ဦးကျော်ထင်အောင်(ဘ) ဦးစိုးမြင့် ၉/ပမန(နိုင်)၁၆၀၁၀၁ (ကိုယ်စား)ဦးဘိုဘိုဟန်(ဘ) ဦးတင်မောင် ၉/ပမန(နိုင်)၁၈၈၂၃၂ မှ မြေချစလစ်မူရင်း၊ အရောင်းအဝယ်စာချုပ်၊ ဇမ္ဗူသီရိမြို့နယ်တရားရုံး၏ ပိုင်ဆိုင်ကြောင်း ကျမ်းကျိန်လွှာအမှတ်စဉ် (၅၃/၂၀၁၈)၊ နိုင်ငံခြားစိစစ်ရေးကတ်ပြား၊ အိမ်ထောင်စုစာရင်း၊ ဝန်ခံကတိပြုချက်၊ ၄င်းမြေကွက်ကို ချထားပေးသည်မှာ မှန်ကန်ကြောင်း အသိသက်သေ (၃) ဦးနှင့်ရပ်ကွက်အုပ်ချုပ်ရေးမှူးထောက်ခံချက်များတင်ပြ၍ မြေပေးမိန့်လျှောက်ထားခြင်းကို ကန့်ကွက်လိုသူများအနေဖြင့် တရားဝင်ခိုင်လုံသော အထောက်အထားများ၊ တရားရုံးအမိန့်ဒီကရီများတင်ပြပြီး ယနေ့မှစ၍ ၁၅ရက်အတွင်း နေပြည်တော် စည်ပင်သာယာရေးကော်မတီ၊ မြို့ပြစီမံကိန်းနှင့်မြေစီမံခန့်ခွဲမှုဌာနသို့ လာရောက် ကန့်ကွက်နိုင်ကြောင်းနှင့် သတ်မှတ်ရက်အတွင်း ကန့်ကွက်မှုမရှိပါက ဌာနမှလုပ်ထုံးလုပ်နည်းနှင့်အညီ ဆက်လက်ဆောင်ရွက်သွားမည်ဖြစ်ပါကြောင်း အသိပေးကြေညာအပ်ပါသည်။

**မြို့ပြစီမံကိန်းနှင့် မြေစီမံခန့်ခွဲမှုဌာန**
**နေပြည်တော် စည်ပင်သာယာရေးကော်မတီ**

## သားအဖြစ်မှအမွေပြတ်စွန့်လွှတ်ခြင်း

ဦးမျိုးထွန်းနှင့် ဒေါ်ဝင်းငွေ၏သား မောင်ဝေယံထွန်း ၁၀/သထန(နိုင်)၁၈၆၁၇၉သည် မိဘများ၏ဆိုဆုံးမမှုကို မနာခံဘဲ စိတ်ဆင်းရဲအောင် အကြိမ်ကြိမ်ပြုလုပ်၍ ၄င်း၏သဘောဆန္ဒအလျောက် နေအိမ်မှဆင်းသွားပါသဖြင့် ၁၈-၁-၂၀၁၈ရက်မှစ၍ သားအဖြစ်မှ အမွေပြတ်စွန့်လွှတ်လိုက်ပါသည်။

နောက်နောင်တွင် ၄င်းနှင့်ပတ်သက်သောကိစ္စအဝဝအား လုံးဝတာဝန်ယူဖြေရှင်းပေးမည်မဟုတ်ကြောင်း အသိပေးကြေညာအပ်ပါသည်။

**ဦးမျိုးထွန်း ၁၀/သထန(နိုင်)၁၀၀၃၃၈**
**ဒေါ်ဝင်းငွေ ၁၀/သထန(နိုင်)၀၄၈၇၂၇**

## ကန့်ကွက်နိုင်ကြောင်းကြော်ငြာ

အင်းစိန်မြို့နယ်၊ မြေတိုင်းရပ်ကွက်အမှတ် ၉/Dတောင်သူကုန်း၊ မြေကွက်အမှတ် ၂၄/က၊ ဧရိယာ ၀ဒသမ၇၂ဧက၏ တစ်စိတ်တစ်ဒေသ၊ မြေကွက်တည်နေရာအမှတ် ၂၇၊ အမက(၄၉)ကျောင်းလမ်း၊ တောင်သူကုန်းရပ်ကွက်၊ အင်းစိန်မြို့နယ်(ဦးကိုကိုနိုင် ၁၂/အစန(နိုင်)၀၄၆၄၈၆) အမည်ပေါက် မြေပိုင်မြေ ၃(ခ)ထုတ်ပေးမြေအား မေတ္တာဖြင့်အပိုင်ပေးစာချုပ်အမှတ် ၅၂၆/၀၅(၁၅-၂-၂၀၀၅)ဖြင့် (၄၄'×၆၀')အား ပိုင်ဆိုင်လာသူ ဦးကျော်မင်း ၁၂/အစန(နိုင်)၁၃၉၄၉၄ ကွယ်လွန်သဖြင့် ၄င်း၏ဇနီးတော်စပ်သူ ဒေါ်ဝင်းဝင်းမော် (ခ) ဒေါ်ဝင်းဝင်းကြည် ၁၂/အစန(နိုင်)၀၄၄၁၇၀မှ တရားဝင်ဇနီးတော်စပ်ကြောင်း တရားရုံးကျမ်းကျိန်လွှာ၊ ထောက်ခံကျမ်းကျိန်လွှာ၊ သေစာရင်း၊ အပိုင်ပေးစာချုပ်တို့တင်ပြ၍ ပိုင်ဆိုင်ကြောင်းစာချုပ် ချုပ်ဆိုရန် မြေပုံကူးလျှောက်ထားလာရာ တရားဝင်ခိုင်လုံသော အထောက်အထားများဖြင့် ဤကြော်ငြာပါသည့်ရက်မှစ၍ ခုနစ်ရက်အတွင်း ကန့်ကွက်နိုင်ပါကြောင်းနှင့် ကန့်ကွက်မှုမရှိပါက လုပ်ထုံးလုပ်နည်းအတိုင်း ဆက်လက်ဆောင်ရွက်သွားမည်ဖြစ်ပါကြောင်း အသိပေးကြေညာအပ်ပါသည်။

**မြို့ပြစီမံကိန်းနှင့်မြေစီမံခန့်ခွဲမှုဌာန၊ ရန်ကုန်မြို့တော်စည်ပင်သာယာရေးကော်မတီ**

## ကန့်ကွက်နိုင်ပါကြောင်း

ပုသိမ်မြို့၊ အမှတ်(၁၄)ရပ်ကွက်၊ အကွက်အမှတ်(၇၆)၊ ဥမ္မာဒန္တီအကွက်၊ ဦးပိုင်အမှတ်(B-၁၉၈)၊ ဧရိယာ ၀ဒသမ၀၅၅ဧကရှိမြေကို ဒေါ်ယုဝေဝေလွင်အမည်ဖြင့် မြေပေးမိန့်ထုတ်ပေးပါရန် လျှောက်ထားခြင်းနှင့်ပတ်သက်၍ ဤသတင်းစာတွင် ကြော်ငြာသည့်ရက်မှစ၍ ၁၅ရက်အတွင်း ကန့်ကွက်ရန်ရှိပါက အကျိုးအကြောင်းဖော်ပြ၍ ပုသိမ်မြို့နယ်အထွေထွေအုပ်ချုပ်ရေးဦးစီးဌာနရုံးသို့ လာရောက်ကန့်ကွက်နိုင်ပါကြောင်း ကြော်ငြာအပ်ပါသည်။

**မြို့နယ်အထွေထွေအုပ်ချုပ်ရေးဦးစီးဌာန၊ ပုသိမ်မြို့နယ်**

# အထူးဂုဏ်ယူဝမ်းမြောက်ခြင်း

ပြည်ထောင်စုသမ္မတမြန်မာနိုင်ငံတော် နိုင်ငံတော်သမ္မတရုံး အမိန့်ကြော်ငြာစာအမှတ် ၁/၂၀၁၈ ဖြင့် ရန်ကုန်တိုင်းဒေသကြီး၊ မင်္ဂလာဒုံ-ပုလဲမြို့သစ်၊ ဉာဏရပ်ကွက်၊ နွယ်သာကီလမ်းရှိ ရတနာမာရ်အောင်တောရဓမ္မရိပ်သာများ၏ ဦးစီးပဓာန နာယက ပြည်တွင်း/ပြည်ပ သာသနာပြုဆရာတော် **ဘဒ္ဒန္တဝါယာမိန္ဒ**(မြောက်ဦးဆရာတော်)အား **အဂ္ဂမဟာကမ္မဋ္ဌာနာစရိယ** ဘွဲ့တံဆိပ်တော် ချီးမြှင့်အပ်နှင်းခံရခြင်းအတွက် အထူးပင်ဂုဏ်ယူဝမ်းမြောက်မိပါသည်။ ပြည်တွင်းပြည်ပရှိ တရားလိုလား သူတော်ကောင်းများအား အပါယ်လွတ်ကြောင်း ဝိပဿနာတရားကောင်းများကို သက်ရှည်ကျန်းမာစွာဖြင့် သာသနာ့အကျိုးကို ဆတက်တိုး၍ ဆောင်ရွက်နိုင်ပါစေကြောင်း ရှိခိုးပူဇော်ဂုဏ်ယူဝမ်းမြောက်မိပါသည်။

**ဘားအံ/မြဝတီ/ကော့ကရိတ်**
**ဒါယကာ ဒါယိကာမများ**

# ဂုဏ်ယူဝမ်းမြောက်ခြင်း

မြောင်းမြမြို့၊ ဦးဘချိုလမ်း၊ သစ်လွင်စက်အပိုပစ္စည်းရောင်းဝယ်ရေးမှ **ဒေါ်ချိုမာလွင်**အား ၂၀၁၈ ခုနှစ် ဇန်နဝါရီ ၄ ရက် **(လွတ်လပ်ရေးနေ့)**တွင် **သီဟသုဓမ္မသီင်္ဂီဘွဲ့** တံဆိပ်တော်ချီးမြှင့်ခြင်းခံရသည့်အတွက် အထူးဝမ်းမြောက်ဂုဏ်ယူပါကြောင်းနှင့် နိုင်ငံအကျိုး သာသနာအကျိုး ဆတက်ထမ်းပိုးဆောင်ရွက်နိုင်ပါစေကြောင်းနှင့် လုပ်ငန်းများအောင်မြင်ပါစေကြောင်း ဆုမွန်ကောင်းတောင်းအပ်ပါသည်။

**၁။ ဘဒ္ဒန္တပညာသီဟ အဂ္ဂမဟာဂန္ထဝါစကပဏ္ဍိတ နိုင်ငံတော်ဗဟိုဝန်ဆောင်၊ အလယ်တောရကျောင်းတိုက်၊ မြောင်းမြမြို့**
**၂။ ဘိုးတော်ပွားလေးနှင့် မြစိမ်းတောင်သာသနာ့နယ်မြေအကျိုးတော်ဆောင်များ**
**၃။ ဘဒ္ဒန္တစိန္တာမယ ပြည်လုံးချမ်းသာဘုရား၊ နန်းတော်ဦးကျောင်းတိုက်၊ မြို့ဟောင်းကျေးရွာ၊ မြောင်းမြမြို့**

# ဂုဏ်ယူဝမ်းမြောက်ခြင်း

မြောင်းမြမြို့၊ ဦးဘချိုလမ်း၊ သစ်လွင်စက်အပိုပစ္စည်းရောင်းဝယ်ရေးမှ **ဒေါ်ချိုမာလွင်**အား ၂၀၁၈ခုနှစ် ဇန်နဝါရီ ၄ ရက် **(လွတ်လပ်ရေးနေ့)**တွင် **သီဟသုဓမ္မသီင်္ဂီဘွဲ့** တံဆိပ်တော်ချီးမြှင့်ခြင်းခံရသည့်အတွက် အထူးဝမ်းမြောက်ဂုဏ်ယူမိပါသည်။ ဒေါ်ချိုမာလွင်သည် ဘုရား၊ သိမ်၊ ကျောင်း၊ ဆေးရုံ၊ ဆေးခန်း၊ လမ်း၊ တံတား၊ ရေတွင်း၊ ရေကန်၊ မြို့မသုသာန်ရှိ မီးသင်္ဂြိုဟ်စက်ကြီးကို လှူဒါန်းခဲ့သူဖြစ်ပြီး အမျိုးဘာသာအတွက် ဆတက်တိုးဆောင်ရွက်နိုင်ပါစေကြောင်းနှင့် အောင်မြင်ကြီးပွားတိုးတက်ပါစေကြောင်း ဆုမွန်ကောင်းတောင်းပါသည်။

**ဘဒ္ဒန္တသုခေသိက(တိုက်အုပ်ဆရာတော်)**
**မဟာဗောဓိမြိုင်ကျောင်းတိုက်၊ မြောင်းမြမြို့**

## အထူးလှိုက်လှဲစွာဂုဏ်ယူဝမ်းမြောက်ခြင်း

**ဒေါ်စီစီတင် အမှတ်(၇၉/၈၁)၊ အခန်း(၁၂၀၁)၊ အနော်ရထာလမ်း၊**
**ကျောက်တံတားမြို့နယ် ရန်ကုန်တိုင်းဒေသကြီးအား**

ပြည်ထောင်စုသမ္မတမြန်မာနိုင်ငံတော်၊ နိုင်ငံတော်သမ္မတရုံး အမိန့်ကြော်ငြာစာအမှတ် ၁/၂၀၁၈ဖြင့် နိုင်ငံတော်မှထိုက်တန်စွာချီးမြှင့်သော **သုဓမ္မသီင်္ဂီ** ဘွဲ့တံဆိပ်ရရှိသဖြင့် လှိုက်လှိုက်လှဲလှဲဝမ်းမြောက်ပါကြောင်းနှင့် နိုင်ငံအကျိုး၊ သာသနာအကျိုးတို့ကို ကျန်းမာချမ်းသာစွာဖြင့် ဆတက်ထမ်းပိုး သယ်ပိုးဆောင်ရွက်နိုင်ပါစေကြောင်း ဆုမွန်ကောင်းတောင်းအပ်ပါသည်။

**(၂၆)ကြိမ်မြောက်အာစရိယပူဇော်ပွဲကော်မတီ**
**အထက သနပ်ပင်မြို့၊ ပဲခူးတိုင်းဒေသကြီး**

## အထက (၂)အိမ်မဲ (အိမ်မဲကြီးအထက) အိမ်မဲမြို့ (၁၆)ကြိမ်မြောက် မြတ်ဆရာပူဇော်ကန်တော့ပွဲ

ဧရာဝတီတိုင်းဒေသကြီး၊ အိမ်မဲမြို့၊ အထက (၂) အိမ်မဲ(ယခင်အထက အိမ်မဲကြီး) ကျောင်းသား ကျောင်းသူဟောင်းများမှ သက်ပြည့်အငြိမ်းစား ဆရာကြီး ဆရာမကြီးတို့အား ပူဇော်ကန်တော့မည့် (၁၆)ကြိမ်မြောက် မြတ်ဆရာပူဇော်ကန်တော့ပွဲကို ၂၀၁၈ခုနှစ် ဇန်နဝါရီ ၂၈ရက် (တနင်္ဂနွေနေ့) နံနက်တွင် အထက (၂) အိမ်မဲကျောင်းခန်းမ၌ ကျင်းပပြုလုပ်မည်ဖြစ်ပါသည်။

ဆရာကြီး ဆရာမကြီးများနှင့် ကျောင်းသား ကျောင်းသူဟောင်းများအားလုံး ဖိတ်စာရသည်ဖြစ်စေ၊ မရသည်ဖြစ်စေ တက်ရောက်ပေးကြပါရန် လေးစားစွာ ဖိတ်ကြားအပ်ပါသည်။

**ဆက်သွယ်လှူဒါန်းနိုင်ပါသည်။**

| | |
|---|---|
| **ဦးဇော်မင်းထွန်း(အိမ်မဲ)** | ဖုန်း-၀၉-၂၅၄၉၉၆၈၉၄ |
| **ဦးကျော်သီဟ(အိမ်မဲ)** | ဖုန်း-၀၉-၃၁၂၃၅၃၃၃ |
| **ဒေါ်သန်းသန်းဦး(အိမ်မဲ)** | ဖုန်း-၀၉-၄၅၁၂၄၁၄၁၅ |

**မြတ်ဆရာပူဇော်ပွဲဖြစ်မြောက်ရေးအဖွဲ့**
**အထက (၂)အိမ်မဲ**

## ကန့်ဘလူမြို့နယ်အသင်း(ရန်ကုန်)

မွေးရပ်မြေ ကန့်ဘလူမြို့ မဟာရွှေစည်ကြီးစေတီတော် (၁၈)ကြိမ်မြောက် ဗုဒ္ဓပူဇနိယပွဲတော်သို့ သွားရောက်လှူဒါန်းပူဇော်ပါမည်။ ဇန်နဝါရီ ၂၈ရက် ရန်ကုန်မှထွက်၍ ဖေဖော်ဝါရီ ၁ရက်တွင် ကန့်ဘလူမှ ပြန်လည်ထွက်ခွာကာ (၂)ရက်နေ့ ရန်ကုန်ပြန်ရောက်ပါမည်။ ဆွမ်းဆန်စိမ်းလောင်းလှူပွဲသို့ လိုက်ပါလိုသူများ၊ လှူဒါန်းလိုသူများသည် ဇန်နဝါရီ ၂၅ ရက် နောက်ဆုံးထား၍ ဆက်သွယ်စာရင်းပေးသွင်းကြပါရန် အသိပေးအပ်ပါသည်။

| | |
|---|---|
| **ဦးတင်ဝင်း** | ဖုန်း-၀၉-၂၅၄၆၅၇၈၃၄ |
| **ဦးသစ်ထွန်း** | ဖုန်း-၀၉-၄၀၀၄၂၉၄၂၇ |
| **ဦးစိုးသူရ** | ဖုန်း-၀၉-၅၀၁၀၅၀၆ |
| **ဒေါ်ခင်သန်းညွန့်** | ဖုန်း-၀၉-၄၂၁၀၈၇၃၂၇ |

**အလုပ်အမှုဆောင်အဖွဲ့**
**ကန့်ဘလူမြို့နယ်အသင်း(ရန်ကုန်)**

## ကန့်ကွက်နိုင်ကြောင်းကြော်ငြာခြင်း

နေပြည်တော်၊ ဒက္ခိဏခရိုင်၊ ဇမ္ဗူသီရိမြို့နယ်၊ ရွှေကြာပင်ရပ်ကွက်၊ မြေတိုင်းရပ်ကွက်အမှတ်(၄/ရွှေကြာပင်)၊ မြေကွက်အမှတ်(၅၄)၊ ဧရိယာ ၀ဒသမ၀၈၂ ဧက၊ မြေကွက်တည်နေရာအမှတ် (၅၄)၊ ရွှေကြာပင်ရပ်ကွက်၊ ဇမ္ဗူသီရိမြို့ရှိ ဦးထွန်းထွန်းနိုင် အမည်ပေါက်သော ပါမစ်မြေအား ဦးကျော်မင်း(ဘ)ဦးကွမ်း ၉/တသန(နိုင်)၀၀၇၂၈၂ မှ မြေပေးမိန့်၊ အရောင်းအဝယ်စာချုပ်၊ တရားရုံးကျမ်းကျိန်လွှာ၊ နိုင်ငံသားစိစစ်ရေးကတ်၊ အိမ်ထောင်စုစာရင်းမူရင်းများ တင်ပြ၍ မြေငှားစာချုပ်သစ် လျှောက်ထားလာရာ ကန့်ကွက်လိုသူများအနေဖြင့် တရားဝင်ပိုင်ဆိုင်မှုစာချုပ်စာတမ်းများ၊ တရားရုံးအမိန့်ဒီကရီများဖြင့် အထောက်အထားခိုင်လုံစွာတင်ပြ၍ ယနေ့မှစ၍ ၁၅ရက်အတွင်း နေပြည်တော်စည်ပင်သာယာရေးကော်မတီ၊ မြို့ပြစီမံကိန်းနှင့်မြေစီမံခန့်ခွဲမှုဌာနသို့ လာရောက်ကန့်ကွက်နိုင်ကြောင်းနှင့် သတ်မှတ်ရက်အတွင်း ကန့်ကွက်မှုမရှိပါက ဌာနမှလုပ်ထုံးလုပ်နည်းနှင့်အညီ ဆက်လက် ဆောင်ရွက်သွားမည်ဖြစ်ပါကြောင်း အသိပေးကြေညာအပ်ပါသည်။

**မြို့ပြစီမံကိန်းနှင့်မြေစီမံခန့်ခွဲမှုဌာန**
**နေပြည်တော်**
**စည်ပင်သာယာရေးကော်မတီ**

## အထွေထွေကိုယ်စားလှယ်လွှဲစာပြန်လည်ရုပ်သိမ်းခြင်း

ဝ္ဂမြို့နယ်၊ ကျိုက္ကလီကျေးရွာနေ ကျွန်တော် ဦးထွန်းရှင် ၁၁/ဂမန(နိုင်)၀၂၆၀၅၉ မှ ဂွမြို့နယ်၊ ကျိုက္ကလီကျေးရွာနေ ဦးမြဝင်း ၁၁/ဂမန(နိုင်)၀၃၁၁၁၅ အား ဂွမြို့နယ်စာချုပ်စာတမ်းမှတ်ပုံတင်အရာရှိရုံးတွင် ၁၆-၇-၂၀၁၄ရက်စွဲပါ မှတ်ပုံတင်အမှတ် ၂/၂၀၁၄ ဖြင့် အိမ်ခြံမြေရောင်းဝယ်ရေးအတွက် လွှဲအပ်ထားရှိသည့် အထွေထွေကိုယ်စားလှယ်လုပ်ပိုင်ခွင့်အား ဤကြော်ငြာပါသည့်ရက်မှစ၍ ပြန်လည်ရုပ်သိမ်းပါကြောင်း ကြေညာအပ်ပါသည်။

**ဦးထွန်းရှင် ၁၁/ဂမန(နိုင်)၀၂၆၀၅၉**

## ကန့်ကွက်နိုင်ကြောင်းကြော်ငြာခြင်း

နေပြည်တော်၊ ပုဗ္ဗသီရိမြို့၊ မြေတိုင်းရပ်ကွက်အမှတ် ၄/ရွာမရပ်၊ မင်္ဂလာဒီပရပ်ကွက်ရှိ မြေကွက်အမှတ် ပ-၄၂၁၀၊ ဧရိယာ ၀ဒသမ ၀၅၅ဧက ဦးမောင်ယု ၉/ပမန(နိုင်)၁၆၁၈၃၈ (ဘ)ဦးပေါက်စည် အမည်ပေါက် ပါမစ်မြေကွက်ကို ဦးကောင်းဆက် ၁၂/ဥကတ(နိုင်)၁၈၇၄၆၄ (ဘ)ဦးလှထွေး(ခ)ဦးနရာယာနားမှ မြေပေးမိန့်မိတ္တူ၊ မြေကွက်အရောင်းအဝယ်စာချုပ်မိတ္တူ၊ မြေကွက်ရောင်းချသူ၏ ရောင်းချထားကြောင်း တရားရုံးကျမ်းကျိန်ဆိုချက်မူရင်း၊ မြေကွက်ဝယ်သူ၏ ဝယ်ယူထားကြောင်း တရားရုံးကျမ်းကျိန်ဆိုချက်မူရင်း၊ နှစ်ဦးသဘောတူကတိဝန်ခံချက်မူရင်း၊ ရပ်ကွက်အုပ်ချုပ်ရေးမှူး၏ ထောက်ခံချက်မူရင်း၊ ရဲစခန်းထောက်ခံချက်မူရင်း၊ မြေကွက်ဝယ်ယူသူ(လျှောက်ထားသူ)၏ ဝန်ခံကတိပြုချက်မူရင်း တင်ပြပြီး ၎င်း၏အမည်ဖြင့် မြေငှားစာချုပ်ချထားပေးပါရန် လျှောက်ထားလာပါသဖြင့် ကန့်ကွက်လိုသူများအနေဖြင့် တရားဝင်ပိုင်ဆိုင်မှုစာချုပ်စာတမ်းများ၊ တရားရုံးအမိန့်ဒီကရီများ အထောက်အထားခိုင်လုံစွာတင်ပြ၍ နေပြည်တော်စည်ပင်သာယာရေးကော်မတီ၊ မြို့ပြစီမံကိန်းနှင့်မြေစီမံခန့်ခွဲမှုဌာနသို့ ကြော်ငြာစာပါသည့်ရက်မှစ၍ ၁၅ ရက်အတွင်း လာရောက်ကန့်ကွက်နိုင်ကြောင်းနှင့် သတ်မှတ်ကာလအတွင်း ကန့်ကွက်မှုမရှိပါက ဌာန၏လုပ်ထုံးလုပ်နည်းများနှင့်အညီ မြေငှားစာချုပ် လျှောက်ထားလာမှုအား ဆက်လက်ဆောင်ရွက်ပေးသွားမည်ဖြစ်ကြောင်း ကြေညာလိုက်သည်။

**မြို့ပြစီမံကိန်းနှင့်မြေစီမံခန့်ခွဲမှုဌာန၊ နေပြည်တော်စည်ပင်သာယာရေးကော်မတီ**

## ကန့်ကွက်ရန်ကြော်ငြာ

ရန်ကုန်တိုင်းဒေသကြီး၊ ဒဂုံမြို့သစ်(အရှေ့ပိုင်း)မြို့နယ်၊ မြေတိုင်းရပ်ကွက်အမှတ် ၁၅၆၊ မြေကွက်အမှတ် ၄၄၀၊ အမည်ပေါက် ဦးခင်မောင်နိုင်(ကွယ်လွန်)၏မြေကွက်အား ဖခင်ဖြစ်သူ ဦးမောင်မောင် ၁၂/သဃက(နိုင်)၀၆၈၃၆၀ မှ စလစ်(မူရင်း) ပျောက်ဆုံးသွားပါသဖြင့် သားဖြစ်သူ ဦးခင်မောင်နိုင်၏သေစာရင်း(မူရင်း)၊ စလစ်(မူရင်း) ပျောက်ဆုံးကြောင်းနှင့် အမှန်တကယ်ပိုင်ဆိုင်ကြောင်း ကျမ်းကျိန်လွှာ(မူရင်း)များ တင်ပြ၍ မြေချပါမစ်ထုတ်ပေးပါရန် လျှောက်ထားလာသဖြင့် ကန့်ကွက်ရန်ရှိပါက ကြော်ငြာပါသည့်ရက်မှစ၍ ၁၄ရက်အတွင်း အထောက်အထား(မူရင်း)များ တင်ပြ၍ ဤဦးစီးဌာနသို့ ကန့်ကွက်လွှာ တင်သွင်းနိုင်ပါကြောင်းနှင့် သတ်မှတ်ရက်ကျော်လွန်သည်အထိ ကန့်ကွက်ခြင်းမရှိပါက မြေချပါမစ်ထုတ်ပေးရန် ဆက်လက် ဆောင်ရွက်သွားမည်ဖြစ်ကြောင်း အသိပေးကြေညာအပ်ပါသည်။

**မြေယာဌာန**
**မြို့ပြနှင့်အိမ်ရာဖွံ့ဖြိုးရေးဦးစီးဌာန**

## ကန့်ကွက်နိုင်ကြောင်းကြော်ငြာခြင်း

မကွေးတိုင်းဒေသကြီး၊ မကွေးမြို့၊ အောင်မင်္ဂလာရပ်ကွက်၊ အောင်ဇေယျာ(အထူး)၊ ကွင်း/အကွက်အမှတ် (၁၆၄၇/အလယ်ရပ်)၊ ဦးပိုင်အမှတ်(၃၃၁)၊ ဧရိယာ ၀ဒသမ ၀၇၂ ဧကရှိမြေကွက်အား ဒေါ်သင်းသင်းခိုင် အမည်ဖြင့် စက်မှု/စီးပွားဂရန်ကို မကွေးခရိုင်အထွေထွေအုပ်ချုပ်ရေးဦးစီးဌာနတွင် လျှောက်ထားမည်ဖြစ်ပါ၍ ယင်းလျှောက်ထားခြင်းအပေါ် ကန့်ကွက်လိုသူရှိပါက ၁၆-၁-၂၀၁၈ရက်မှစ၍ ၁၅ ရက်အတွင်း ကန့်ကွက်နိုင်ကြောင်း အသိပေးကြော်ငြာအပ်ပါသည်။

**ဒေါ်သင်းသင်းခိုင်**
**၃/ဘအန(နိုင်)၁၂၅၅၇၁**
**အမှတ်(၃၃၁)၊ မြို့ပတ်လမ်း၊**
**အောင်ဇေယျာရပ်၊**
**အောင်မင်္ဂလာရပ်ကွက်၊ မကွေးမြို့**

## ကန့်ကွက်နိုင်ကြောင်းကြော်ငြာ

မရမ်းကုန်းမြို့နယ်၊ မြေတိုင်းရပ်ကွက်အမှတ် ၄၃/သမိုင်း၊ မြေကွက်အမှတ် ၁၂/က-၂/၉-A၊ မြေကွက်တည်နေရာအမှတ် (၁၁)၊ အမှတ်(၁၁)၊ မြသီရိလမ်းသွယ်၊ (၅) ရပ်ကွက်၊ မရမ်းကုန်းမြို့နယ် ဦးကျော်မင်းသန်း(ခ)ဦးကျော်အောင် အမည်ပေါက် B မြေပိုင်မြေ (အိမ်ရာမြေသတ်မှတ်) မြေအားအမည်ပေါက်ဖြစ်သူ ဦးကျော်မင်းသန်း(ခ)ဦးကျော်အောင်ထံမှ အရောင်းအဝယ်စာချုပ်အမှတ် ၁၇၁၈/၂၀၁၂(၆-၄-၂၀၁၂)ဖြင့် ဒေါ်မြင့်မေမှ ပိုင်ဆိုင်လာပါသည်။ ဒေါ်မြင့်မေမှာ ၂၇-၁၀-၂၀၁၇ရက်တွင် ကွယ်လွန်သွားပါသဖြင့် ၎င်း၏ခင်ပွန်း ဦးတင်ထွေး ၁၂/မရက(နိုင်)၁၁၉၇၆၀ ၏ GP ၁၁၄၃၆/၂၀၁၇ (၁၃-၁၂-၂၀၁၇)ရရှိသူ ဒေါ်အိအိခင် ၁၂/မရက(နိုင်)၀၅၄၂၆၀ မှ ဦးတင်ထွေးမှာ တစ်ဦးတည်းသော ခင်ပွန်းဖြစ်ကြောင်း ကျမ်းကျိန်လွှာ၊ ထပ်ဆင့်ကျမ်းကျိန်လွှာ၊ ဒေါ်မြင့်မေ၏ သေစာရင်း၊ အမည်ပေါက်သည့် အရောင်းအဝယ်စာချုပ် ၁၇၁၈/၂၀၁၂(၆-၄-၂၀၁၂)၊ GP အထောက်အထား၊ GP ပေးခြင်းအတွက် ကျမ်းကျိန်လွှာတို့တင်ပြ၍ အမွေဆက်ခံပိုင်ဆိုင်ကြောင်းနှင့် မေတ္တာဖြင့်အပိုင်ပေးစာချုပ်ချုပ်ဆိုရန် မြေပုံကူးလျှောက်ထားလာရာ တရားဝင်ခိုင်လုံသောအထောက်အထားများဖြင့် ဤကြော်ငြာပါသည့်ရက်မှစ၍ ခုနစ်ရက်အတွင်း ကန့်ကွက်နိုင်ပါကြောင်းနှင့် ကန့်ကွက်မှုမရှိပါက လုပ်ထုံးလုပ်နည်းအတိုင်း ဆက်လက်ဆောင်ရွက်ပေးမည်ဖြစ်ပါကြောင်း အသိပေးကြေညာအပ်ပါသည်။

**မြို့ပြစီမံကိန်းနှင့်မြေစီမံခန့်ခွဲမှုဌာန၊ ရန်ကုန်မြို့တော်စည်ပင်သာယာရေးကော်မတီ**

## သုညတစမ္ဘောရမိုးကုတ်ဝိပဿနာဓမ္မရိပ်သာ ဆောက်လုပ်နေပါပြီ

ရဟန်းရှင်လူယောဂီများ ပရိယတ်ပဋိပတ်ရှုရန်စ်ဖြာ ကျင့်ကြံအားထုတ်နိုင်ကြရန်အတွက် ဆရာတော်သာသနာပြုနိုင်ရန်အတွက်၊ ရန်ကုန်-နေပြည်တော်အမြန်လမ်းမကြီး၊ မိုင်တိုင်(၁၅)၊ လေ့လှော်အင်း၌ သာသနာ့နယ်မြေ(၁၂)ဧကမှာ သုညတစမ္ဘောရမိုးကုတ်ဝိပဿနာဓမ္မရိပ်သာတည်ဆောက်၍ သာသနာပြုနိုင်ရန်အတွက် သာသနာ့ရိပ်သာမြေနေရာ၌ အမှန်တကယ် တရားရလို၍ ရာသက်ပန်တရားအားထုတ်လိုသော ယောဂီများ ဝါတွင်း(၃)လ၊ (၄၅)ရက်၊ (၁၅)ရက်၊ (၉)ရက် တရားအားထုတ်လိုသော ယောဂီများအတွက် အဆောင်ပေါင်း(၁၅၀)ကျော် တည်ဆောက်မည်ဖြစ်ပါသည်။ သိမ်၊ ကျောင်း၊ ဘုရား၊ စေတီ၊ ဓမ္မာရုံ၊ နှစ်ထပ်ဆောင်၊ တစ်ယောက်တစ်ပါးဆောင်၊ တစ်ယောက်တစ်ပါးခန်း၊ လမ်း၊ ဆွမ်းစားဆောင်၊ ဆေးခန်း၊ လူနာတင်ကား၊ တရားစခန်း၊ တရားရိပ်သာအတွက် အမှန်တကယ်လိုအပ်နေ၍ စေတနာသဒ္ဓါတရားထက်သန်စွာဖြင့် ပါဝင်လှူဒါန်းနိုင်ပါကြောင်း တိုက်တွန်းနှိုးဆော်အပ်ပါသည်။

**လှူဒါန်းနိုင်သောအဆောင်များမှာ-**

| | | |
|---|---|---|
| ၁။မိဘရိပ်သံဃာတော်များသီးသန့်အဆောင် | - ပေ၆၀×၂၀ | =သိန်း၂၅၀ |
| ၂။တစ်ယောက်/တစ်ပါးဆောင် | - ပေ၂၀×၂၀ | =သိန်း၈၀ |
| ၃။အမျိုးသား/အမျိုးသမီးအခန်း | - ပေ၂၀×၁၅ | =၄၅သိန်း |
| ၄။ဆွမ်းစားကျောင်းဆောင် | - ပေ၂၀၀×၁၀၀ | =သိန်း၅၀၀ |
| ၅။အုတ်တံတိုင်း(ခြံစည်းရိုး) | - ပေ၁၀×၁၀ | =၅သိန်း |
| ၆။ကုဋီ(အိမ်သာ)တစ်လုံး | - | =၅သိန်း |
| ၇။လူနာတင်ကား | - | =သိန်း၃၀၀ |
| ၈။မီးစက်ကြီးKVA(60) | - | =သိန်း၁၅၀ |
| ၉။မီးအတွက်Power Transformer (ပါဝါထရန်စဖော်မာ) | | =သိန်း၂၅၀ |

၁၀။လမ်းတစ်ခုလုံးအလှူရှင်ရပါပြီ။

**လှူဒါန်းနိုင်သောနေရာများ**
**သုညတမ္ဘမိုးကုတ်ဝိပဿနာဓမ္မရိပ်သာ(၇)အနောက်ရပ်ကွက်၊**
**မြခွာညိုအိမ်ရာရှေ့သာကေတမြို့နယ်၊ ရန်ကုန်မြို့၊**
**ဖိနမာရ်အောင်စေတီ၏မြောက်ဘက်မုခ်ဦးမှဝင်ပါ။**
**ဆရာတော်ဖုန်း-၀၉-၅၁၇၉၃၄၃၊ ၀၉-၄၃၁၆၇၉၉၇၊ ၀၁-၄၅၀၂၀၆၊**
**ဓမ္မအကျိုးတော် ဆောင်ဒေါ်လှသိန်း ဖုန်း-၀၉-၄၃၁၂၉၁၃၀**

## ကန့်ကွက်နိုင်ကြောင်းကြော်ငြာခြင်း

နေပြည်တော်၊ ပုဗ္ဗသီရိမြို့နယ်၊ ပုဗ္ဗသီရိဈေး RCဆိုင်ခန်းအမှတ်(န-၁၆၀)အား ရန်ကုန်တိုင်းဒေသကြီး၊ တောင်ဥက္ကလာပမြို့နယ်၊ (၁၁)ရပ်ကွက်၊ သီဟသူလမ်း၊ အိမ်အမှတ်(၁၆၀)နေ ဒေါ်တင်ဝင်း ၁၂/မဂဒ(နိုင်)၀၁၄၈၃၅ အမည်ပေါက်ပိုင်ဆိုင်ပြီး မိတ္ထီလာမြို့၊ ဝမ်းတော်ပြည့်တိုးချဲ့မိုးကုတ်ဝိပဿနာအနီး၊ အမှတ်(၈)နေ ဒေါ်သီတာ ၉/မလန(နိုင်)၀၀၀၅၃၈ သို့ အခွန်ထမ်းအမည်ပြောင်းလဲပေးပါရန် လျှောက်ထားလာခြင်းအား ကန့်ကွက်လိုပါက ဤကြော်ငြာစာပါသည့်ရက်မှစ၍ ၁၄ရက်အတွင်း အထောက်အထားအပြည့်အစုံဖြင့် ဈေးများဌာန၊ နေပြည်တော်စည်ပင်သာယာရေးကော်မတီသို့ လာရောက်ကန့်ကွက်နိုင်ပါသည်။ ကန့်ကွက်မည့်သူမရှိပါက ရုံးလုပ်ငန်းကိစ္စရပ်များကို ဆက်လက်ဆောင်ရွက်သွားမည်ဖြစ်ကြောင်း အများသိစေရန် အသိပေးကြေညာအပ်ပါသည်။ **ဈေးများဌာန**
**နေပြည်တော်စည်ပင်သာယာရေးကော်မတီ**

**အမွေဆက်ခံရန် သက်သေခံလက်မှတ်လျှောက်ထားကြောင်း**

## အကြောင်းကြားစာ

**(အမွေဆက်ခံခြင်းအက်ဥပဒေပုဒ်မ ၃၇၃)**
**ရွှေဘိုခရိုင်တရားရုံးတော်**
**၂၀၁၈ခုနှစ် တရားမအထွေထွေမှုအမှတ်-၁**

ကွယ်လွန်သူ ရေဦးမြို့၊ အောင်ချမ်းသာရပ် ဒေါ်မြသွေး၏ ကျန်ရစ်သောပစ္စည်းအကြောင်း။

ဦးမိုးနိုင်(ဘ)ဦးသိန်းအောင်၊ မြို့နယ်တိုင်းရင်းဆေးမှူး၊

အောင်ချမ်းသာရပ်၊ ရေဦးမြို့ **လျှောက်သူ**

ရေဦးမြို့၊ အောင်ချမ်းသာရပ်နေ ဦးမိုးနိုင်က ကွယ်လွန်သူ ဒေါ်မြသွေး၏ တစ်ဦးတည်းသောတူအရင်းဖြစ်သည်ဟူ၍ ရေဦးမြို့၊ အောင်ချမ်းသာရပ်နေ ၎င်းကွယ်လွန်သူ ဒေါ်မြသွေးမှာကျန်ရစ်သောပစ္စည်းများထဲမှ ရရန်ရှိသောကြွေးမြီများကိုကောက်ခံရန် အမွေဆက်ခံခြင်းအက်ဥပဒေအရ လက်မှတ်စာရလိုကြောင်း ဤရုံး၌ လျှောက်ထားသည်ဖြစ်၍ ၎င်းကွယ်လွန်သူ ဒေါ်မြသွေးမှာ ကျန်ရစ်သောပစ္စည်းများအပေါ်၌ ရရန်ရှိသူဟူသမျှတို့သည် ဤရုံးသို့ ၂၀၁၈ခုနှစ် ဖေဖော်ဝါရီ ၁၆ရက် (၁၃၇၉ခုနှစ် တပေါင်းလဆန်း ၂ရက်)တွင် လာရောက်ကြရမည်။ ၎င်းရက်တွင် လျှောက်သူ ဦးမိုးနိုင်၏ လျှောက်ထားချက်ကို ကြားနာ၍ လက်မှတ်ရသင့်မသင့်ကို စီရင်ဆုံးဖြတ်လိမ့်မည်။

၂၀၁၈ခုနှစ် ဇန်နဝါရီ ၁၇ရက်တွင် ဤရုံးတံဆိပ်ရိုက်နှိပ်၍ ကျွန်ုပ်လက်မှတ်ရေးထိုးထုတ်ပေးလိုက်သည်။

**(မိမိမော်)**
**ခရိုင်တရားသူကြီး**
**ရွှေဘိုခရိုင်တရားရုံး**

## ဖောင်းကြွပျောက်လျှောက်ထားခြင်း

ယာဉ်အမှတ် 8J/4079 ယာဉ်လက်ဝယ်ရှိသူ ဒေါ်ခင်မာ ၉/နထက(နိုင်)၁၂၀၃၉၈မှ ဖောင်းကြွနံပါတ်ပြားပျောက်ဆုံး၍ ထုတ်ပေးပါရန် လျှောက်ထားလာပါသဖြင့် ယခင်ထုတ်ပေးခဲ့သည့် ဖောင်းကြွနံပါတ်ပြားပျက်ပြယ်ပါကြောင်း အများသိစေရန် ကြေညာအပ်ပါသည်။

**ကညန၊ ခရိုင်ရုံး (မြင်းခြံမြို့)**

## ယာဉ်မှတ်ပုံတင်စာအုပ် မိတ္တူလျှောက်ထားခြင်း

ယာဉ်အမှတ် 1B/4918, Nissan Diesel, Containner Carrier (6x2) ယာဉ်လက်ဝယ်ရှိသူ မမြင့်မြင့်ဦး ၁၂/စခန(နိုင်)၀၅၁၂၀၄က (ကမ-၃) ပျောက်ဆုံး၍ မိတ္တူထုတ်ပေးရန် လျှောက်ထားလာပါသည်။ ကန့်ကွက်လိုပါက ခိုင်လုံသောအထောက်အထားများဖြင့် ကြော်ငြာသည့်ရက်မှ ရက် ၃၀ အတွင်း အောက်ဖော်ပြပါရုံးသို့လူကိုယ်တိုင် လာရောက်ကန့်ကွက်နိုင်ပါသည်။

**ကညန၊ တိုင်းဒေသကြီးရုံးခွဲ (ရွာသာကြီး)၊ ရန်ကုန်မြို့**

## ယာဉ်မှတ်ပုံတင်စာအုပ် မိတ္တူလျှောက်ထားခြင်း

ယာဉ်အမှတ် 8F/7347, Win Myanmar L/T ll, P/U (4x2)® ယာဉ်လက်ဝယ်ရှိသူ ဦးတင်ဝင်းလှိုင် ၁၂/ရကန(နိုင်)၀၁၈၀၇၂က (ကမ-၃) ပျောက်ဆုံး၍ မိတ္တူထုတ်ပေးရန် လျှောက်ထားလာပါသည်။ ကန့်ကွက်လိုပါက ခိုင်လုံသောအထောက်အထားများဖြင့်ကြော်ငြာသည့်ရက်မှ ၁၅ရက်အတွင်း အောက်ဖော်ပြပါရုံးသို့ လူကိုယ်တိုင် လာရောက်ကန့်ကွက်နိုင်ပါသည်။ **ကညန၊ ခရိုင်ရုံး (ရန်ကုန်အရှေ့ပိုင်း)၊ရန်ကုန်မြို့**

**ဗိဋကတော် ပုံနှိပ်တော်ပါ သုတ္တံအလာ**
**သာသနာဝင် မြန်မာပြည် ဗုဒ္ဓဂါယာ၊**
**စန္ဒကူးနံ့သာကျောင်းတော်ရာဘုရားသို့**
**ဘုရားဖူးကြွရောက်ပါရန် ဖိတ်ကြားခြင်း။**

ရှေးသမိုင်းဆောင်ပုဒ် = (ဇက်တော်ရာအစ ကျောင်းတော်ရာတား ဇက်တော်ရာရောက်လျှင် ကျောင်းတော်ရာရောက်မှ၊ သမိုင်းရုံ၍ အကျိုးဘုမည်) ဟုသော ဆောင်ပုဒ်နှင့်အညီ ဇက်တော်ရာဘုရားကျောင်းတော်ရာဘုရား ပွဲတော်ကာလဖြစ်၍ ဘုရားဖူးကြွရောက်ပါရန် ဖိတ်ကြားပါသည်။ မင်းဘူးမြို့ မြောက်သို့ မိုင် (၂၀)၊ စန္ဒကူးနံ့သာကျောင်းတော်ရာဘုရားအရောက် (၁၈) ပေအကျယ်၊ ကတ္တရာလမ်းအရော၊ ပြီးမြောက်ပြီးဖြစ်၍လမ်းကောင်းပါသည်။ တည်းခိုခန်းများ၊ စားသောက်ဆိုင်များ၊ လုံခြုံရေးစခန်းများ၊ ရေမီးအစုံ ပြည့်စုံစွာ တည်ရှိပါသည်။

ဂေါပကအဖွဲ့
စန္ဒကူးနံ့သာကျောင်းတော်ရာဘုရား
ကျောင်းတော်ရာမြို့သစ်၊ ပွင့်ဖြူမြို့နယ်၊ မင်းဘူးခရိုင်။

## တစ်ဦးတည်းဖြစ်ပါကြောင်း

မန္တလေးတိုင်းဒေသကြီး၊ အောင်မြေသာစံမြို့နယ်၊ အကွက်(၄၁)နေ ဒေါ်စန်းစန်းမြင့်နှင့် ဒေါ်စန်းစန်း ၉/မနမ(နိုင်)၀၂၈၁၃၄ မှာ တစ်ဦးတည်းဖြစ်ပါကြောင်း။

**ဒေါ်စန်းစန်း(ခ)ဒေါ်စန်းစန်းမြင့်**

## အမည်ပြောင်း

ဦးဝင်းလတ်ထွန်း ၅/စကန(နိုင်)၀၀၁၅၆၄၏သား စစ်ကိုင်းမြို့ အမက(လွန်) ပြူကံ ပဋ္ဌမတန်းမှ မောင်သုတစံအား ယနေ့မှစ၍ မောင်ဟိန်းထူးဇင်ဟု ပြောင်းလဲခေါ်ဆိုပါရန်။ **မောင်ဟိန်းထူးဇင်**

## ကန့်ကွက်နိုင်ပါသည်

ဧရာဝတီတိုင်းဒေသကြီး၊ ဖျာပုံမြို့နယ်၊ (၁)ရပ်ကွက်၊ ဦးပိုင်အမှတ် (၁၀)၊ အကွက်အမှတ် (Z)၊ (အလျားပေ ၅၀×အနံ ၃၂ပေ)အကျယ်အဝန်းရှိသော အိမ်ရာမြေဟုခေါ်တွင်သော ဖျာပုံမြို့၊ (၁)ရပ်ကွက်၊ သီတာလမ်း၊ အမှတ် (၂၈၄) မြေကွက်အပါအဝင် ယင်းမြေကွက်ပေါ်ရှိ နေအိမ်အဆောက်အအုံတို့အား မိမိကိုယ်တိုင် တရားဝင်အမည်ပေါက်ပိုင်ဆိုင်ပြီး စီမံခန့်ခွဲရောင်းချပိုင်ခွင့်ရှိပါသည်ဟု ဝန်ခံကတိပြုသူများဖြစ်သော ဒေါ်စိန်မြိုင် ၁၄/ဖပန(နိုင်)၀၂၄၄၂၇၊ ဦးကျော်ထွန်းဦး ၁၄/ဖပန(နိုင်)၀၉၀၆၈၄၊ ဦးအေးသန်း ၁၂/ဥကမ(နိုင်)၁၆၀၈၀၅၊ ဦးလှိုင်ထွန်း ၁၄/ဖပန (နိုင်)၀၀၅၅၀၈၊ ဒေါ်မြင့်မြင့်ခိုင်၊ ဒေါ်သက်သက်မိုး ၁၄/ဒဒရ(နိုင်)၁၁၃၀၉၂တို့ထံမှ ဝယ်ယူရန်အတွက် ကျွန်ုပ်၏မိတ်ဆွေက စရန်ငွေတစ်စိတ်တစ်ဒေသကို ပေးချေထားပြီးဖြစ်ပါသည်။

အထက်ဖော်ပြပါ မြေကွက်နှင့် နေအိမ်အဆောက်အအုံတို့၏ အရောင်းအဝယ်နှင့်ပတ်သက်၍ ကန့်ကွက်လိုသူများရှိပါက ဤကြော်ငြာပါသည့်ရက်မှစ၍ ငါးရက်အတွင်း ခိုင်လုံသော စာချုပ်စာတမ်းအထောက်အထားများယူဆောင်၍ ကျွန်ုပ်ထံသို့ လာရောက်ကန့်ကွက်နိုင်ပါသည်။ ကန့်ကွက်သူမရှိပါက အထက်ဖော်ပြပါမြေကွက်နှင့် နေအိမ်အဆောက်အအုံတို့၏ အရောင်းအဝယ်ကို ဥပဒေနှင့်အညီ အပြီးသတ်ဆက်လက်ဆောင်ရွက်သွားမည်ဖြစ်ကြောင်း အများသိစေရန် ကြေညာအပ်ပါသည်။

**လွှဲအပ်ညွှန်ကြားချက်အရ-**

| | |
|---|---|
| **ဦးမောင်မောင်သူရ(မြောင်းမြ)** | **ဦးဇေယျာထွန်း (LL.B)** |
| **LL.B, A.G.T.I (EP), D.B.L, D.M.L** | **တရားလွှတ်တော်ရှေ့နေ(စဉ်-၁၂၅၃၂)** |
| **တရားလွှတ်တော်ရှေ့နေ(စဉ်-၈၁၀၈)** | |
| **ဒေါ်ချယ်ရီလှိုင် (LL.B)** | **ဦးစိုးလွင်ဦး (LL.B)** |
| **တရားလွှတ်တော်ရှေ့နေ(စဉ်-၈၈၆၁)** | **အထက်တန်းရှေ့နေ(စဉ်-၃၇၉၈၁)** |

**အမှတ် ၁၃၂၊ ပထမထပ်၊ ပန်းဆိုးတန်းလမ်း၊ ကျောက်တံတားမြို့နယ်၊**
**ရန်ကုန်မြို့၊ ဖုန်း-၀၉-၅၁၈၄၀၄၂၊ ၀၉-၇၃၁၁၅၁၀၅၊ ၀၉-၄၂၁၁၀၈၅၅၁၊**
**၀၉-၄၂၅၂၈၇၁၃၄**

**ဒေါ်မြတ်သီတာသိန်း(တရားလွှတ်တော်ရှေ့နေ)ဦးဇင်မင်းနောင်**
**၁၄/ဒဒရ(နိုင်)၁၃၁၅၀၃၊ ဒေါ်ဇင်မာထွန်း ၁၂/ဥကမ(နိုင်)၁၇၀၉၆၁**
**(မဇင်မာစီးကွင့်(စ်)ပန်း၊ စက်ကြီးပန်း၊ ကွန်ပျူတာလုပ်ငန်း)၏**
**(၉-၁-၂၀၁၈)ရက်စွဲပါ အကြောင်းကြားစာမှာ မှန်ကန်မှုမရှိကြောင်း**

## အများသိစေရန်ကြေညာချက်

ကျွန်ုပ်တို့၏ မိတ်ဆွေဖြစ်သူ ဒေါ်အေးအေးဝင်း၁၂/ဥကမ(နိုင်)၁၄၆၄၂၅)သည်(၂-၁-၂၀၁၈)ရက်နေ့က ဦးဇင်မင်းနောင်(၁၄/ဒဒရ(နိုင်)၁၃၁၅၀၃)၊ ဒေါ်ဇင်မာထွန်း(၁၂/ဥကမ(နိုင်)၁၇၀၉၆၁) (မဇင်မာစီးကွင့်(စ်)ပန်း၊ စက်ကြီးပန်း၊ ကွန်ပျူတာလုပ်ငန်း)နှင့် အများသိစေရန်ကြေညာချက်အပေါ် (၉-၁-၂၀၁၈)ရက်နေ့စွဲပါ ဒေါ်မြတ်သီတာသိန်း (တရားလွှတ်တော်ရှေ့နေ)မှတစ်ဆင့် အကြောင်းကြားစာပေးပို့ခဲ့သော အကြောင်းအရာများမှာ လုံးဝ(လုံးဝ)မှန်ကန်ခြင်းမရှိသည့်အပြင် ဦးဇင်မင်းနောင်၊ ဒေါ်ဇင်မာထွန်းတို့သည် အမှတ်(၂၅၅)၊ ခရေပင်လမ်း၊ (၃)ရပ်ကွက်၊ ဝေဘာဂီမြို့သစ်၊ မြောက်ဥက္ကလာပမြို့နယ်နှင့် အမှတ်(၄၇)၊ စိန်စီလမ်း၊ (၄)ရပ်ကွက်၊ ဝေဘာဂီအိမ်ရာ၊ ဝေဘာဂီမြို့သစ်၊ မြောက်ဥက္ကလာပမြို့နယ်တို့တွင် နေထိုင်ခြင်းလုံးဝမရှိတော့ဘဲ ထွက်ပြေးတိမ်းရှောင်နေကြောင်းနှင့် ကျွန်ုပ်တို့၏မိတ်ဆွေထံမှ အကူအညီတောင်းခံရယူသွားသည့် ငွေကျပ် ၃၀၀၀၀၀၀၀ (ကျပ်သိန်းသုံးရာတိတိ)အား ပြန်လည်မပေးအပ်သဖြင့် ဥပဒေနှင့်အညီ ဆက်လက်ဆောင်ရွက်သွားမည်ဖြစ်ကြောင်း ကြေညာအပ်ပါသည်။

| | | |
|---|---|---|
| **လွှဲအပ်ညွှန်ကြားသူ-** | **လွှဲအပ်ညွှန်ကြားချက်အရ-** | |
| **ဒေါ်အေးအေးဝင်း** | **ဦးရဲလင်းနိုင်**(LL.B)၊ | **ဒေါ်မေသူအောင်**(LL.B) |
| **(၁၂/ဥကမ(နိုင်)၁၄၆၄၂၅)** | **စဉ်-၃၆၄၁၉** | **စဉ်-၄၆၈၈၈** |
| | **ဒေါ်နှင်းနှင်းဦး**(LL.B)**စဉ်-၄၈၉၀၅** | |

**အထက်တန်းရှေ့နေများ**
**က/၇၂၂၊ ခေမာသီလမ်းမကြီး၊ မြောက်ဥက္ကလာပမြို့နယ်တရားရုံး၊**
**ဖုန်း-၀၉-၄၄၈၀၁၃၇၉၆**

## ကန့်ကွက်နိုင်ကြောင်းကြော်ငြာ

မရမ်းကုန်းမြို့နယ်၊ မြေတိုင်းရပ်ကွက်အမှတ် ၄၃/သမိုင်း၊ မြေကွက်အမှတ် ၁၂/က-၂/၉-B၊ မြေကွက်တည်နေရာအမှတ် (၁၁)၊ အမှတ် (၁၁)၊ မြသီရိလမ်း၊ (၅)ရပ်ကွက်၊ မရမ်းကုန်းမြို့နယ် ဦးကျော်မင်းသန်း(ခ)ဦးကျော်အောင် အမည်ပေါက် Bမြေပိုင်မြေ (အိမ်ရာမြေသတ်မှတ်)မြေအား အမည်ပေါက်ဖြစ်သူ ဦးကျော်မင်းသန်း(ခ)ဦးကျော်အောင်ထံမှ အရောင်းအဝယ်စာချုပ်အမှတ် ၁၇၁၈/၂၀၁၂(၆-၄-၂၀၁၂)ဖြင့် ဒေါ်မြင့်မေမှ ပိုင်ဆိုင်လာပါသည်။ ဒေါ်မြင့်မေမှာ (၂၇-၁၀-၂၀၁၇)ရက်တွင် ကွယ်လွန်သွားပါသဖြင့် ၎င်း၏ခင်ပွန်းဖြစ်သူ ဦးတင်ထွေး ၁၂/မရက(နိုင်)၁၁၉၇၆၀၏ G.P၁၁၄၃၆/၂၀၁၇ (၁၃-၁၂-၂၀၁၇)ရရှိသူ ဒေါ်အိအိခင် ၁၂/မရက(နိုင်)၀၅၄၂၆၀မှ ဦးတင်ထွေးမှာ တစ်ဦးတည်းသော ခင်ပွန်းဖြစ်ကြောင်း ကျမ်းကျိန်လွှာ၊ ထပ်ဆင့်ကျမ်းကျိန်လွှာ၊ ဒေါ်မြင့်မေ၏ သေစာရင်း၊ အမည်ပေါက်သည့် အရောင်းအဝယ်စာချုပ် ၁၇၁၈/၂၀၁၂ (၆-၄-၂၀၁၂) G.Pအထောက်အထား၊ G.Pပေးခြင်းအတွက် ကျမ်းကျိန်လွှာတို့တင်ပြ၍ အမွေဆက်ခံပိုင်ဆိုင်ကြောင်းနှင့် မေတ္တာဖြင့်အပိုင်ပေးစာချုပ်ချုပ်ဆိုရန် မြေပုံကူးလျှောက်ထားလာရာ တရားဝင်ခိုင်လုံသောအထောက်အထားများဖြင့် ဤကြော်ငြာပါသည့်ရက်မှစ၍ ခုနစ်ရက်အတွင်း ကန့်ကွက်နိုင်ပါကြောင်းနှင့် ကန့်ကွက်မှုမရှိပါက လုပ်ထုံးလုပ်နည်းအတိုင်း ဆက်လက်ဆောင်ရွက်ပေးမည်ဖြစ်ပါကြောင်း အသိပေးကြေညာအပ်ပါသည်။ **မြို့ပြစီမံကိန်းနှင့် မြေစီမံခန့်ခွဲမှုဌာန**
**ရန်ကုန်မြို့တော်စည်ပင်သာယာရေးကော်မတီ**

## ကန့်ကွက်နိုင်ကြောင်းကြော်ငြာခြင်း

မုံရွာမြို့၊ အောင်ချမ်းသာရပ်ကွက်၊ အကွက်အမှတ်နှင့် အမည်(၃၆-အောင်ချမ်းသာ-ဃ)၊ ဦးပိုင်အမှတ်၁၂၂၊ ဧရိယာ ၀ဒသမ ၁၀၇၈ဧကအား ဒေါ်မိုးမိုးဝါအမည်ဖြင့် မြေငှားဂရန်အသစ်လျှောက်ထားရာ ကျိုးကြောင်းဖော်ပြချက်ခိုင်လုံစွာဖြင့် ကန့်ကွက်တင်ပြနိုင်သူ မည်သူမဆို ယခုလျှောက်ထားခြင်းကို ဆောင်ရွက်မပေးသင့်ကြောင်း အထောက်အထားခိုင်လုံစွာဖြင့် ကန့်ကွက်လွှာများကို ဤရုံးသို့ကြော်ငြာသည့်ရက်မှစ၍ ရက်ပေါင်း ၁၅ရက်အတွင်း ကန့်ကွက်နိုင်ကြောင်းနှင့် ကန့်ကွက်မှုမရှိပါက လျှောက်ထားသူအား အထက်မြန်မာပြည်မြေနှင့်အခွန်စည်းမျဉ်းဥပဒေပါပြဋ္ဌာန်းချက်များနှင့်အညီ မြေငှားဂရန်အသစ်ခွင့်ပြုမည်ဖြစ်ကြောင်း အသိပေးကြေညာအပ်ပါသည်။ **ကော်လိတ္တော်အရာရှိ**
**မုံရွာခရိုင်အထွေထွေအုပ်ချုပ်ရေးဦးစီးဌာန**

## ဖောင်းကြွပျောက် လျှောက်ထားခြင်း

ယာဉ်အမှတ် ၂ခ/၈၄၇၅ ၏ ဖောင်းကြွနံပါတ်ပြား ပျောက်ဆုံး၍ ထုတ်ပေးရန် လျှောက်ထားလာပါသဖြင့် ယခင်ဖောင်းကြွနံပါတ်ပြားပျက်ပြယ်ပါကြောင်း အများသိစေရန် ကြေညာအပ်ပါသည်။

**ကညန(မုံရွာ)**

## ကိုယ်ပိုင်ကျောင်းအမည်တံဆိပ်အမှတ်အသားကို တစ်ဦးတည်းမူပိုင်ဖြစ်ကြောင်း အသိပေးကြေညာချက်

ကျွန်ုပ်တို့၏မိတ်ဆွေဖြစ်သူ နေပြည်တော်၊ ပျဉ်းမနားမြို့၊ ရွာကောက်ရပ်၊ ပညာပန်းတိုင် ကိုယ်ပိုင်အထက်တန်းကျောင်းနေ ဦးကောင်းထက်အောင် ၉/မထလ(နိုင်)၁၆၉၁၇၅၏ လွှဲအပ်ညွှန်ကြားချက်အရ အများသိစေရန်အောက်ပါအတိုင်း အသိပေးကြေညာလိုက်ပါသည်။

အောက်တွင်ဖော်ပြထားသော ပညာပန်းတိုင် ကိုယ်ပိုင်အထက်တန်းကျောင်းအမည်၊ တံဆိပ်အမှတ်အသားကို နေပြည်တော်၊ ပျဉ်းမနားမြို့နယ်၊ စာချုပ်စာတမ်းမှတ်ပုံတင်ရုံး ၁၂-၁၀-၂၀၁၇ ရက်စွဲပါ စာချုပ်စာတမ်းမှတ်ပုံတင်အမှတ် ၇၁/၂၀၁၇ ဖြင့် မှတ်ပုံတင်သွင်းခဲ့ပြီးဖြစ်ပါသည်။

ပညာပန်းတိုင်
ကိုယ်ပိုင်အထက်တန်းကျောင်း
နေပြည်တော်၊ ပျဉ်းမနားမြို့

အဆိုပါ **ပညာပန်းတိုင်ကိုယ်ပိုင်အထက်တန်းကျောင်း** အမည်ဖြင့် ပြည်ထောင်စုသမ္မတမြန်မာနိုင်ငံတော်အစိုးရ၊ ပညာရေးဝန်ကြီးဌာန၊ ၇-၈-၂၀၁၇ ရက်စွဲပါ မှတ်ပုံတင်နံပါတ် ကကယ-၁၈/၀၁/၀၀၂ ဖြင့် မှတ်ပုံတင်၍ ဖွင့်လှစ်ခဲ့ပြီး ယင်းအမည်ကိုပင် အသုံးပြု၍ မြန်မာနိုင်ငံတစ်ဝန်းလုံးတွင် ကျောင်းခွဲများဖွင့်လှစ်သွားမည်ဖြစ်ပါသည်။ အဆိုပါလုပ်ငန်းနှင့်ပတ်သက်သည့် စာရွက်စာတမ်း၊ လက်ကမ်းကြော်ငြာ၊ ရုပ်ရှင်ဆလိုက်ကြော်ငြာ၊ ဆိုင်းဘုတ်၊ ဘလောက်၊ စတစ်ကာ၊ ဗီနိုင်း၊ TV, Video, VCD, DVD, Internet, E-mail, Website၊ ကြော်ငြာ၊ ဒီဇိုင်း၊ တံဆိပ်တုံး၊ Letter Head၊ ငွေပြေစာဖြတ်ပိုင်းအစရှိသည်တို့တွင် အဆိုပါအမှတ်တံဆိပ်အမည်အမှတ်အသားကို အရောင်အသွေးနှင့် အရွယ်အစားအမျိုးမျိုးတို့ဖြင့် ရိုက်နှိပ်ပြီး မြန်မာပြည်တစ်ဝန်းလုံးတွင် ဖြန့်ချိသုံးစွဲသွားမည်ဖြစ်ပါသည်။ သို့ပါ၍ အထက်ပါ ပညာပန်းတိုင် ကိုယ်ပိုင်အထက်တန်းကျောင်း တံဆိပ်အမည်အမှတ်အသားကိုဖြစ်စေ၊ အမည်အမှတ်အသား၏ တစ်စိတ်တစ်ဒေသကိုဖြစ်စေ၊ သွယ်ဝိုက်၍ဖြစ်စေ၊ ပုံတူပုံမှား၊ဆင်တူယိုးမှား၊ ထင်ယောင်ထင်မှား တုပပြုလုပ်သုံးစွဲ ဆောင်ရွက်ခြင်းမပြုလုပ်ရန် တားမြစ်ပါကြောင်း၊ မလိုက်နာပါက ဥပဒေများနှင့်အညီ ထိရောက်စွာအရေးယူဆောင်ရွက်သွားမည်ဖြစ်ကြောင်း အသိပေးကြေညာလိုက်ပါသည်။

**လွှဲအပ်ညွှန်ကြားချက်အရ-**

| | | |
|---|---|---|
| **ဦးစောမြင့်ကို(စဉ်-၄၂၃၂)** | **ဦးပြေငြိမ်း** | **ဒေါ်သီမာစိုး** |
| **နိုတြီပဗ္ဗလစ်၊ တရားလွှတ်တော်ရှေ့နေ** | **(စဉ်-၄၆၄၆၉)** | **(စဉ်-၄၂၄၆၂)** |

**အထက်တန်းရှေ့နေများ**
**အမှတ် ၁၂/၃၃၊ မြသီတာလမ်း၊ ရန်အောင် ၁ရပ်၊ နေပြည်တော်၊ ပျဉ်းမနားမြို့**

## ကန့်ကွက်နိုင်ကြောင်းကြော်ငြာ

မင်္ဂလာတောင်ညွန့်မြို့နယ်၊ မြေတိုင်းရပ်ကွက်အမှတ်(၁၁L)၊ မြေကွက်အမှတ်(၃၀)၊ မြေကွက်တည်နေရာအမှတ်(၄၀)၊ ကျီတော်လမ်း၊ ကျီတော်ရပ်ကွက်၊ မင်္ဂလာတောင်ညွန့်မြို့နယ် (ဦးဘငြိမ်းနှင့်ဒေါ်စောခင်) အမည်ပေါက်နှစ် ၉၀ဂရန်မြေအား အမည်ပေါက် ဦးဘငြိမ်း(အဘိုး/ယောက္ခမ)သည် ၂၈-၅-၁၉၇၇ရက်တွင်လည်းကောင်း၊ အမည်ပေါက် ဒေါ်စောခင်(အဘွား/ယောက္ခမ)သည် ၂၂-၁၁-၁၉၉၀ ရက်တွင်လည်းကောင်း အသီးသီးကွယ်လွန်သဖြင့် ၎င်းတို့တွင် ဦးကြည်စိန်၊ ဦးကြည်စိုး၊ ဦးမြတ်စိုး၊ ဒေါ်စန်းကြည်ဟူ၍ သားသမီး လေးဦးမွေးဖွားကြောင်း အခြားကိတ္တိမမွေးစားသားသမီးမရှိကြောင်း၊ သားတစ်ဦးဖြစ်သူ ဦးကြည်စိန်သည် ၈-၅-၂၀၁၆ရက်တွင် ကွယ်လွန်သဖြင့် ဒေါ်ဝင်းလှ ၁၂/သကတ(နိုင်)၀၆၇၉၄၈မှ ၎င်းသည် ဦးကြည်စိန်၏ တစ်ဦးတည်းသောဇနီးဖြစ်ကြောင်း၊ အခြားသောဇနီးမယားတစ်ဦးတစ်ယောက်မျှ မရှိပါကြောင်းနှင့် ကွယ်လွန်သူဦးကြည်စိန်၏ မြေပိုင်ခွင့်အစုအား တရားဝင်ဇနီးဖြစ်သူ ဒေါ်ဝင်းလှက အမွေဆက်ခံပိုင်ဆိုင်ခွင့်ရှိသည်မှာ မှန်ကန်ကြောင်း ကျမ်းကျိန်၍လည်းကောင်း၊ ကျန်သားတစ်ဦးဖြစ်သူ ဦးကြည်စိုး(ဖခင်)သည် ၂၁-၁-၁၉၇၉ရက်တွင်လည်းကောင်း၊ ဒေါ်ညွန့်သိန်း(မိခင်)သည် ၂၈-၆-၂၀၁၂ရက်တွင်လည်းကောင်း အသီးသီးကွယ်လွန်သဖြင့် ဒေါ်သက်သက်ဦး ၁၂/မဂတ(နိုင်)၀၀၅၁၇၀၊ ဒေါ်မီမီစိုး ၁၂/ပဇတ(နိုင်)၁၀၅၈၅၀၊ ဒေါ်ခိုင်လင်းစိုး ၁၂/မဂတ(နိုင်)၁၇၂၂၆၁၊ ဒေါ်ခိုင်မင်းစိုး ၁၂/မဂတ(နိုင်)၀၀၀၉၃၃၊ ဦးခင်မောင်စိုး ၁၂/မဂတ(နိုင်)၀၆၈၄၁၃၊ ဒေါ်နွယ်နွယ်စိုး ၁၂/မဂတ(နိုင်)၀၀၅၂၅၃တို့မှ ကွယ်လွန်သူများတွင် အမွေမမီမြေးများအဖြစ် သားသမီးအရင်းများဖြစ်သူ ၎င်းတို့ မောင်နှမ(၆)ဦးတည်းကိုသာ မွေးဖွားထွန်းကားခဲ့ကြောင်း အခြားသောမွေးချင်းများနှင့် ကိတ္တိမသားသမီးများလည်းမွေးစားထားခဲ့ခြင်း လုံးဝမရှိသည်မှာမှန်ကန်ကြောင်း ကျမ်းကျိန်၍လည်းကောင်း၊ ကျန်သားတစ်ဦးဖြစ်သူ ဦးမြတ်စိုး(ဖခင်)သည် ၂၈-၁-၁၉၈၁ရက်တွင်လည်းကောင်း၊ ဒေါ်ကြည်တင်(မိခင်)သည် ၂၀-၃-၂၀၁၄ရက်တွင်လည်းကောင်း အသီးသီးကွယ်လွန်သဖြင့် ဦးတင့်လွင် ၁၂/မဂတ(နိုင်)၁၀၅၅၆၈၊ ဒေါ်သန်းသန်းမော် ၁၂/မဂတ(နိုင်)၀၁၅၁၅၄၊ ဦးငွေတိုး၁၂/မဂတ(နိုင်)၁၁၀၂၈၅၊ ဦးလှထွေး ၁၂/မဂတ(နိုင်)၁၀၄၉၃၅၊ ဒေါ်မိုးမိုးရီ ၁၂/မဂတ(နိုင်)၀၆၈၄၄၄တို့မှ မိဘများသည် ၎င်းတို့သားသမီးငါးဦးတည်းကိုသာ မွေးဖွားထွန်းကားခဲ့ကြောင်း၊ အခြားသောမွေးချင်းများနှင့် ကိတ္တိမသားသမီးများလည်းမွေးစားထားခဲ့ခြင်း မရှိသည်မှာမှန်ကန်ကြောင်း ကျမ်းကျိန်၍လည်းကောင်း၊ ကျန်သမီးတစ်ဦးဖြစ်သူ ဒေါ်စန်းကြည်(မိခင်)သည် ၂၈-၆-၁၉၈၃ ရက်တွင်လည်းကောင်း၊ ဦးတင်အေး(ဖခင်)သည် ၄-၂-၁၉၇၈ရက်တွင်လည်းကောင်း အသီးသီးကွယ်လွန်သဖြင့် ၎င်းတို့တွင် ဦးဇော်မိုးအေး၊ ဦးညီညီလှိုင်၊ ဒေါ်ဇင်မာအေး၊ ဦးကျော်စန်းတို့ သားသမီးလေးဦးထွန်းကားခဲ့ရာ သားသမီးတစ်ဦးဖြစ်သူ ဦးကျော်စန်းသည် ၈-၁၀-၁၉၇၅ရက်တွင် လူပျိုဘဝဖြင့် ကတ္တိမသားသမီးများလည်း မွေးစားထားခြင်းမရှိဘဲ ကွယ်လွန်သဖြင့် ကျန်သားသမီးများဖြစ်ကြသော ဦးဇော်မိုးအေး ၁၂/မဂတ(နိုင်)၀၇၈၄၁၉၊ ဦးညီညီလှိုင် ၁၂/မဂတ(နိုင်)၁၇၈၅၈၉၊ ဒေါ်ဇင်မာအေး ၁၂/မဘန(နိုင်)၁၇၆၀၀၉တို့မှ မိဘများတွင် အမွေမမီမြေးများအဖြစ် သားသမီးအရင်းဖြစ်သူ ၎င်းတို့မောင်နှမလေးဦးတည်းကိုသာ မွေးဖွားထွန်းကားခဲ့ပြီး အခြားသော မွေးချင်းများနှင့် ကိတ္တိမသားသမီးများလည်း မွေးစားထားခြင်းမရှိသည်မှာ မှန်ကန်ကြောင်း၊ အသီးသီးကျမ်းကျိန်ထား၍လည်းကောင်း၊ ဂရန်မူရင်း၊ နိုင်ငံသားစိစစ်ရေးကတ်ပြား၊ သေစာရင်းတို့တင်ပြ၍ (၁)ဒေါ်ဝင်းလှ ၁၂/သကတ(နိုင်)၀၆၇၉၄၈၊ (၂) ဒေါ်သက်သက်ဦး ၁၂/မဂတ(နိုင်)၀၀၅၁၇၀၊ (၃)ဒေါ်မီမီစိုး ၁၂/ပဇတ(နိုင်)၁၀၅၈၅၀၊ (၄)ဒေါ်ခိုင်လင်းစိုး ၁၂/မဂတ(နိုင်)၁၇၂၂၆၁၊ (၅)ဒေါ်ခိုင်မင်းစိုး ၁၂/မဂတ(နိုင်)၀၀၀၉၃၃၊ (၆) ဦးခင်မောင်စိုး ၁၂/မဂတ(နိုင်)၀၆၈၄၁၃၊ (၇) ဒေါ်နွယ်နွယ်စိုး ၁၂/မဂတ(နိုင်)၀၀၅၂၅၃၊ (၈) ဦးတင့်လွင် ၁၂/မဂတ(နိုင်)၁၀၅၅၆၈၊ (၉) ဒေါ်သန်းသန်းမော် ၁၂/မဂတ(နိုင်)၀၁၅၁၅၄၊ (၁၀)ဦးငွေတိုး ၁၂/မဂတ(နိုင်)၁၁၀၂၈၅၊ (၁၁)ဦးလှထွေး ၁၂/မဂတ(နိုင်) ၁၀၄၉၃၅၊ (၁၂) ဒေါ်မိုးမိုးရီ ၁၂/မဂတ(နိုင်)၀၆၈၄၄၄၊ (၁၃)ဦးဇော်မိုးအေး ၁၂/မဂတ(နိုင်)၀၇၈၄၁၉၊ (၁၄)ဦးညီညီလှိုင် ၁၂/မဂတ(နိုင်)၁၇၈၅၈၉၊ (၁၅)ဒေါ်ဇင်မာအေး ၁၂/မဘန(နိုင်)၁၇၆၀၀၉တို့ထံမှ GP ၈၂၆၁/၁၆(၇-၉-၁၆)၊ ၂၃၉၀/၁၆(၁၈-၁-၁၆)၊ ၇၃၉၁/၁၆(၈-၈-၁၆)၊ ၇၁၀၉/၁၆(၂၈-၇-၁၆)၊ ၁၁၆၅၃/၁၅ (၉-၁၁-၁၅)၊ ၁၁၁၀၃/၁၅(၂၂-၁၀-၁၅)၊ ၁၀၉၄၃/၁၅(၁၉-၁၀-၁၅)၊ ၁၀၉၄၄/၁၅(၂၀-၁၀-၁၅)တို့ဖြင့်ရသူ ဦးမူဆာအေမဒါး ၁၂/ဒဂန(နိုင်)၀၂၁၇၆၅မှ ပိုင်ဆိုင်ကြောင်းနှင့် စွန့်လွှတ်စာချုပ်ရန် မြေပုံကူးလျှောက်ထားလာရာ မြေပြင်တွင် သုံးခန်းတွဲ နှစ်ထပ်တိုက်တစ်လုံးရှိပြီး လျှောက်ထားသူတစ်ဦးဖြစ်သူ ဒေါ်ဝင်းလှနေထိုင်ပြီး ကျန်အခန်းများတွင် အပျောက်စနစ်ဖြင့် နေထိုင်သူများရှိရာ လျှောက်ထားသူမှလည်းအပျောက်ဝန်ခံကတိတင်ပြပြီး ဖြစ်ပါသဖြင့် တရားဝင်ခိုင်လုံသော အထောက်အထားများဖြင့် ဤကြော်ငြာပါသည့်ရက်မှစ၍ ခုနစ်ရက်အတွင်း ကန့်ကွက်နိုင်ပါကြောင်းနှင့် ကန့်ကွက်မှုမရှိပါက လုပ်ထုံးလုပ်နည်းအတိုင်း ဆက်လက်ဆောင်ရွက်ပေးမည်ဖြစ်ပါကြောင်း အသိပေးကြေညာအပ်ပါသည်။ **မြို့ပြစီမံကိန်းနှင့်မြေစီမံခန့်ခွဲမှုဌာန**
**ရန်ကုန်မြို့တော်စည်ပင်သာယာရေးကော်မတီ**

## ဖခင်အမည်မှန်

အောင်လံမြို့နယ်၊ မြို့သစ် အလက(ခွဲ) ဆဋ္ဌမတန်းမှ မဇင်မာခိုင်၏ ဖခင်အမည်မှန်မှာ ဦးလှငွေးဝင်း ၈/အလန(နိုင်)၁၁၁၀၈၀ ဖြစ်ပါကြောင်း။ **ဦးလှငွေးဝင်း**

## အမည်မှန်

အောင်လံမြို့နယ်၊ မြို့သစ် အလက(ခွဲ) သတ္တမတန်းမှ (ဘ) ဦးကျော်ဆင့် ၈/မထန(နိုင်)၀၅၃၁၇၆ ၏သား မောင်မြဝေ၏ အမည်မှန်မှာ မောင်ပြည့်ဖြိုးအောင် ဖြစ်ပါကြောင်း။

**မောင်ပြည့်ဖြိုးအောင်**

## ပတ်စ်ပို့ပျောက်

ကျွန်မ ဒေါ်ပါရာပတီ ၁/မကန(နိုင်) ၁၂၆၁၀၄ ၏ ပတ်စ်ပို့နံပါတ် (မမှတ်မိ) သည် ပျောက်ဆုံးသွားပါသဖြင့် တွေ့ရှိပါက အကြောင်းကြားပေးပါရန်။

**ဖုန်း-၀၉-၇၉၀၁၇၈၇၂၈**

## အမည်ဖြည့်စွက်

ဝိုင်းမော်မြို့နယ်၊ ဆဒုံးမြို့၊ အမှတ်(၁)ရပ်ကွက်နေ ဦးလာရွယ် ၁/ဝမန(နိုင်)၀၂၃၁၆၀ အား ဦးဖကောန်လာရွယ်ဟု အမည်ဖြည့်စွက်ခေါ်ဆိုပြီး ၎င်း၏သမီး မထွယ်ဆန် ၁/ဝမန(နိုင်)၀၆၅၄၅၇ အား မဖကောန်ထွယ်ဆန်ဟု ဖြည့်စွက်ခေါ်ဆိုပါရန်။

## ပတ်စ်ပို့ပျောက်

ကျွန်တော် မောင်ဆဘော်နော်အောင် ၁/မကန(နိုင်)၁၈၇၂၈၈၏ ပတ်စ်ပို့နံပါတ်(မမှတ်မိ) သည် ပျောက်ဆုံးသွားပါသဖြင့် တွေ့ရှိပါက အကြောင်းကြားပေးပါရန်။ **ဖုန်း-၀၉-၄၂၀၀၀၄၀၀၇**

## ယာဉ်မှတ်ပုံတင်စာအုပ် မိတ္တူလျှောက်ထားခြင်း

ယာဉ်အမှတ် ၄၈ယ/၄၂၂၆ ZAW ANBO 125 ယာဉ်လက်ဝယ်ရှိသူ ဦးလှငွေ ၁၄/ငမတ(နိုင်)၂၀၃၇၂၄ က (ကမ-၃) ပျောက်ဆုံး၍ မိတ္တူထုတ်ပေးရန် လျှောက်ထားလာပါသည်။ ကန့်ကွက်လိုပါက ခိုင်လုံသော အထောက်အထားများဖြင့် ကြော်ငြာသည့်ရက်မှ ၁၅ရက်အတွင်း အောက်ဖော်ပြပါရုံးသို့ လူကိုယ်တိုင်လာရောက်ကန့်ကွက်နိုင်ပါသည်။

**ကညန (နေပြည်တော်)**

## အများသိစေရန်ကြေညာခြင်း

မော်လမြိုင်မြို့၊ ပန်းဘဲတန်းရပ်ကွက်၊ အကွက်အမှတ်/အမည်(၅၈/ပန်းဘဲတန်း)၊ ဦးပိုင်အမှတ် (၆၁)၊ ဧရိယာ ၀ဒသမ၀၃၀ဧကနှင့် ဦးပိုင်အမှတ် (၆၂)၊ ဧရိယာ ၀ဒသမ၀၂၂ ဧက စုစုပေါင်းဧရိယာ ၀ဒသမ၀၅၂ဧကရှိမြေသည် ခရိုင်ရုံး မြေခွန်တော် အမှုတွဲအမှတ် (V)၄၀၁/၁၉၉၀- ၁၉၉၂အရ ဦးတင်မြင့် အမည်ဖြင့် နှစ် ၃၀ မြေငှားဂရန်ရရှိထားပြီး ဂရန်သက်တမ်းမှာ ၁၄-၇-၂၀၁၄ ရက်တွင် ကုန်ဆုံးနေပြီးဖြစ်သည်။ ဦးတင်မြင့်မှ နှစ်ရှည်မြေငှား သက်တမ်းတိုး လျှောက်ထားလာရာတွင် ဦးပိုင်အမှတ်(၆၁)၏ ဂရန်စာချုပ်မူရင်းမှာ ပျောက်ဆုံးနေသဖြင့် မွန်ပြည်နယ်တရားလွှတ်တော်ရုံး၏ ကျမ်းကျိန်လွှာအမှတ် (၁၄၃၁/၂၀၁၇)ဖြင့် ကျမ်းကျိန်ဆိုပြီး အဆိုပါကျမ်းကျိန်လွှာကို မော်လမြိုင်မြို့နယ် စာချုပ်စာတမ်းမှတ်ပုံတင်အမှတ် (၃၆၀/၂၀၁၇)ဖြင့် မှတ်ပုံတင်ထားရှိပြီး စုစုပေါင်းဧရိယာ ၀ဒသမ၀၅၂ဧကရှိမြေကို ၎င်းအမည်ဖြင့် နှစ်ရှည်မြေငှားဂရန် သက်တမ်းတိုးလျှောက်ထားခြင်းအပေါ် ကန့်ကွက်လိုသူများရှိပါက ခိုင်လုံသောစာရွက်စာတမ်း အထောက်အထားများနှင့်အတူ ကြော်ငြာပါသည့်ရက်မှစ၍ ၁၅ရက်အတွင်း ခရိုင်အုပ်ချုပ်ရေးမှူး မော်လမြိုင်ခရိုင်အထွေထွေအုပ်ချုပ်ရေးဦးစီးဌာနသို့ လာရောက်ကန့်ကွက်နိုင်ကြောင်းနှင့် သတ်မှတ်ရက်အတွင်း ကန့်ကွက်သူမရှိပါက ဥပဒေ၊ နည်းဥပဒေ၊ လုပ်ထုံးလုပ်နည်းများနှင့်အညီ ဆက်လက်ဆောင်ရွက်သွားမည်ဖြစ်ကြောင်း အများသိစေရန် ကြေညာလိုက်သည်။

**မော်လမြိုင်ခရိုင်အထွေထွေအုပ်ချုပ်ရေးဦးစီးဌာန**

## ကန့်ကွက်နိုင်ကြောင်းကြော်ငြာ

ဒဂုံမြို့သစ်(ဆိပ်ကမ်း)မြို့နယ်၊ မြေတိုင်းရပ်ကွက်အမှတ်စက်မှုဇုန်(၁)တိုးချဲ့၊ မြေကွက်အမှတ် ၂၂၈/၃(အေ+ဘီ)၊ မြေကွက်တည်နေရာအမှတ် ၂၂၈/၃(အေ+ဘီ) (စက်မှုဇုန်-၁)ဒဂုံမြို့သစ်(ဆိပ်ကမ်း)မြို့နယ်၊ ဦးမျိုးအောင် ၁၄/မမန(နိုင်)၀၀၃၆၇၉ အမည်ပေါက်ပါမစ်မြေအား ပါမစ်အမည်ပေါက်ဦးမျိုးအောင်ထံမှ (၂၄-၁-၂၀၁၇) ရက်တွင် နှစ်ဦးသဘောတူမေတ္တာဖြင့် မိမိပိုင်မြေကွက်နှင့် အဆောက်အအုံပေးကမ်းခြင်းကတိစာချုပ်ဖြင့် ရရှိသူဒေါ်အေးအေးမွန် ၁၄/မမန(နိုင်)၀၀၃၆၇၈မှ ပါမစ်မူရင်းတင်ပြ၍ (၅-၅-၂၀၁၇)ရက်တွင် ဂရန်သစ်လျှောက်ထားလာပါသဖြင့် မြေပြင်ကွင်းဆင်းစစ်ဆေးရာတွင် စွမ်းထက်အောင်အထွေထွေရောင်းဝယ်ရေးကုမ္ပဏီလီမိတက် Steel Structure အဆောက်အအုံတစ်လုံးရှိပြီး မြေကွက်အမှတ် ၂၂၈/၄၊ ၂၂၈/၄အေတို့နှင့်တွဲ၍ အုတ်တံတိုင်းကာရံထားပါသည်။ မြေပြင်တွင် ၁ဒသမ၁၇၂ဧကတိုင်းတာရရှိပြီးပါမစ်ဧရိယာထက်လျော့နည်းနေပါသည်။ ပဲခူးမြစ်နှင့်ကပ်လျက်မြေကွက်ဖြစ်ပြီး အဝင်လမ်းမရှိပါ။ လျှောက်ထားသူမှဝင်စာ-၉၆၃၂ (၁၃-၉-၂၀၁၇) ရက်စွဲဖြင့် မြေကွက်အမှတ်၂၂၈/၃(အေ+ဘီ)အားမြေပြင်အရှိအတိုင်း လက်ခံရယူမည်ဖြစ်ကြောင်း၊ ထွက်လမ်းမရှိခြင်း၊ မြေကွက်အမှတ်(၂၂၈/၃(အေ+ဘီ) နှင့် ၂၂၈/၄တို့နှင့်တစ်ဆက်တည်းဖြစ်သဖြင့် ဂရန်တစ်အုပ်တည်းဆောင်ရွက်ပေးပါရန် တင်ပြလာပါသည်။ မြေကွက်အမှတ် ၂၂၈/၄ပါမစ်မြေအမည်ပေါက် ဦးမျိုးအောင်ထံမှ ၂၄-၁-၂၀၁၇ရက်တွင်နှစ်ဦးသဘောတူမေတ္တာဖြင့် မိမိပိုင်မြေကွက်နှင့်အဆောက်အအုံပေးကမ်းခြင်း၊ ကတိစာချုပ်ဖြင့်ရရှိသူ ဒေါ်အေးအေးမွန်မှ ပါမစ်မူရင်းတင်ပြ၍ဂရန်သစ်လျှောက်ထားမှုရှိသဖြင့် ကွင်းဆင်းစစ်ဆေးရာတွင် (၃၁၀'×၅၃၀'/ ၅၅၀')ရှိပါသဖြင့်စွမ်းထက်အောင်အထွေထွေရောင်းဝယ်ရေးကုမ္ပဏီလီမိတက် Steel structure အဆောက်အအုံတစ်လုံးနှင့် ဆောက်လုပ်ဆဲ RC တိုက်တစ်လုံးရှိ မြေကွက်အမှတ် ၂၂၈/၃ အေ+ဘီနှင့်၂၂၈/၄ တို့တွဲ၍ အုတ်တံတိုင်းကာရံထားပါသည်။ အဆိုပါမြေကွက်နှစ်ကွက်မှ ဒေါ်အေးအေးမွန်တစ်ဦးတည်းမှ လျှောက်ထားခြင်းဖြစ်ပါသည်။ သို့ဖြစ်ပါ၍ အဆိုပါမြေကွက်အမှတ်(၂၂၈/၃အေ+ဘီ)နှင့် ၂၂၈/၄ပါမစ်နှစ်စောင်ပေါင်း၍ မြေကွက်အမှတ်(၂၂၈/၃အေ+ဘီ)နှင့် ၂၂၈/၄အဖြစ်ဂရန်တစ်အုပ်ခွင့်ပြုမည်ဖြစ်ပါသဖြင့် ဒေါ်အေးအေးမွန်၏ ပါမစ်မူရင်းတင်ပြ၍ နှစ် ၆၀ မြေငှားစာချုပ်(ဂရန်) လျှောက်ထားလာခြင်းအား တရားဝင်ခိုင်လုံသော အထောက်အထားများဖြင့် ဤကြော်ငြာပါသည့်ရက်မှစ၍ ခုနစ်ရက်အတွင်း ကန့်ကွက်နိုင်ပါကြောင်းနှင့် ကန့်ကွက်မှုမရှိပါက လုပ်ထုံးလုပ်နည်းအတိုင်း ဆက်လက်ဆောင်ရွက်ပေးမည်ဖြစ်ပါကြောင်း အသိပေး ကြေညာအပ်ပါသည်။

**မြို့ပြစီမံကိန်းနှင့်မြေစီမံခန့်ခွဲမှုဌာန**
**ရန်ကုန်မြို့တော်စည်ပင်သာယာရေးကော်မတီ**

## တောင်းပန်လွှာ

၉-၁-၂၀၁၈ ရက်ညတွင် November Shan Facebok Account နှင့် Yaw Shan Myay Facebook Account တို့မှ April Oo Facebook Account ပိုင်ရှင် ဒေါ်ခိုင်မွန်ဦး၏ ဂုဏ်သိက္ခာအား ထိခိုက်ညှိုးနွမ်းအောင် ဆင်ခြင်ကင်းမဲ့စွာဖြင့် မဟုတ်မမှန် စွပ်စွဲပုတ်ခတ်ရေးသားခဲ့ပါသည်။

ထိုသို့တစ်ဖက်သား၏ ဂုဏ်သိက္ခာအား ထိခိုက်ညှိုးနွမ်းအောင် ပုတ်ခတ်ရေးသားခဲ့သည့် ကျွန်မ ဒေါ်ခင်ဝင်းရီမှ ဒေါ်ခိုင်မွန်ဦးနှင့် မိသားစုအား ထိခိုက်နစ်နာမှုအတွက် ခွင့်လွှတ်ပေးပါရန် အနူးအညွတ်တောင်းပန်အပ်ပြီးဖြစ်ပါသဖြင့် ဒေါ်ခိုင်မွန်ဦးမှလည်း ကျေအေးပြီးဖြစ်ပါသည်။

**ဒေါ်ခင်ဝင်းရီ**
**၁၃/တယန(နိုင်)၀၀၁၂၆၇**
**ဖုန်း-၀၉-၇၇၆၄၈၄၉၁၆**

## ဒေါ်မြင့်မြင့်ကြည်နှင့်အများသိရှိစေရန်ကြေညာခြင်း

၁။ မကွေးမြို့၊ အောင်မင်္ဂလာရပ်ကွက်၊ ကွင်း/အကွက်အမှတ် (၁၆၄၆/နွားကူးမြောက်)၊ ဦးပိုင်အမှတ် စီ-၃၅၊ ဧရိယာ ၀ဒသမ ၁၄၇ဧကရှိ မြေကွက်အား ဒေါ်မြင့်မြင့်ကြည် ၁၃/လရန(နိုင်)၀၁၁၁၂၂ (ဘ)ဦးခင်မောင်ထံမှ ၅-၃-၂၀၁၆ ရက်တွင် စာချုပ်စာတမ်းမှတ်ပုံတင်အမှတ် ၃၆/၂၀၁၆ ဖြင့်ဦးမြင့်အောင်မှ အပြီးအပိုင်စာချုပ်ချုပ်ဆို မှတ်ပုံတင်ထားရှိပြီး ဝယ်ယူခဲ့ပြီးဖြစ်ပါသည်။

၂။ ဖော်ပြပါ ဝိုင်းမြေကွက်အား ကျွန်ုပ်ဦးမြင့်အောင် အမည်ပေါက် ဂရန်လျှောက်ထားရာတွင် မကွေးခရိုင်အထွေထွေအုပ်ချုပ်ရေးဦးစီးဌာနမှ ဂရန်ထုတ်ပေးသွားမည်ဖြစ်ပါသည်။

၃။ ယင်းကိစ္စရပ်အတွက် ကန့်ကွက်လိုသူရှိပါက အထောက်အထားပြည့်စုံစွာဖြင့် သက်ဆိုင်ရာ တရားရုံးနှင့် ကျွန်ုပ်ထံသို့ဤကြော်ငြာစာပါသည့်ရက်မှစ၍ ၁၅ ရက်အတွင်းလာရောက်ကန့်ကွက်နိုင်ပါကြောင်းနှင့် ကန့်ကွက်ခြင်းမရှိပါက လုပ်ထုံးလုပ်နည်းအတိုင်း ဆက်လက်ဆောင်ရွက်သွားမည်ဖြစ်ပါကြောင်း အသိပေးကြေညာအပ်ပါသည်။

**ဦးမြင့်အောင် ၈/ရနခ(ပြု)၀၀၀၀၀၁**
**ဖုန်း-၀၉-၅၀၁၁၄၉၅**

## ကန့်ကွက်နိုင်ကြောင်းကြော်ငြာ

ဒဂုံမြို့သစ်(အရှေ့ပိုင်း)မြို့နယ်၊ မြေတိုင်းရပ်ကွက်အမှတ်၅၊ မြေကွက်အမှတ် ၅၂၇၊ မြေကွက်တည်နေရာအမှတ် ၅၂၇၊ ဦးဟိန်စွန်းလမ်း၊ ၅ ရပ်ကွက်၊ ဒဂုံမြို့သစ်(အရှေ့ပိုင်း)မြို့နယ် (ဒေါ်ခင်ဝင်း)(K/RGN- ၀၂၃၇၀၅)အမည်ပေါက် နှစ် ၆၀ မြေငှားဂရန်မြေအား အမည်ပေါက် ဒေါ်ခင်ဝင်း(မိခင်)နှင့် ဦးသန်းငွေ(ဖခင်)တို့ ကွယ်လွန်သွားသဖြင့် တစ်ဦးတည်းသောသားဖြစ်သူ ဦးသိန်းဆောင် ၁၂/မဂတ(နိုင်)၀၀၈၈၄၄မှ မြန်မာ့ဓလေ့ထုံးတမ်းဥပဒေနှင့် အမွေဆက်ခံခြင်းဆိုင်ရာ ဥပဒေတို့အရ တရားဝင် အမွေဆက်ခံပိုင်ဆိုင်ပါကြောင်းနှင့် အခြားသော အမွေဆက်ခံခွင့်ရှိသူတစ်ဦးတစ်ယောက်မျှမရှိကြောင်း ကျမ်းကျိန်လွှာနှင့် ဒေါ်နီလာမြင့်အောင် ၁၂/ဒဂရ(နိုင်)၀၁၂၄၂၃ နှင့် ဒေါ်ငြိမ်းတင် ၁၂/ရကန(နိုင်)၀၃၅၆၂၀တို့မှ ဒေါ်ခင်ဝင်း ကွယ်လွန်ပြီးနောက် ယင်းမြေကွက်ပေါ်ရှိ အကျိုးခံစားခွင့်အရပ်ရပ်တို့အား မြန်မာ့ဓလေ့ထုံးတမ်းဥပဒေနှင့် အမွေဆက်ခံခြင်းဆိုင်ရာ ဥပဒေတို့အရ တရားဝင်အမွေဆက်ခံပိုင်ဆိုင်ပါကြောင်း၊ ၎င်းတစ်ဦးတည်းမှလွဲ၍ အခြားသောအမွေဆက်ခံခွင့်ရှိသူတစ်ဦးတစ်ယောက်မျှမရှိသည်မှာ မှန်ကန်ကြောင်း ထောက်ခံကျမ်းကျိန်လွှာ၊ သေစာရင်း၊ သန်းခေါင်စာရင်းနှင့် ဂရန်မူရင်းတို့တင်ပြ၍ ပိုင်ဆိုင်ကြောင်း မြေပုံကူး လျှောက်ထားလာခြင်းအား ကွင်းဆင်းစစ်ဆေးရာမြေပြင်တွင် အဆောက်အအုံနှစ်လုံးရှိပြီး အုတ်ကာသွပ်မိုးတစ်ထပ်တွင် လျှောက်ထားသူကိုယ်တိုင်နေပြီး ပျဉ်ကာသွပ်မိုးတစ်ထပ်တွင် ဝယ်ယူထားသူ ဒေါ်သင်းသင်းနွဲ့မိသားစု နေထိုင်ခြင်းနှင့်ပတ်သက်၍ (၂၀×၆၀)ပေ ဝယ်ယူထားသူ ဒေါ်သင်းသင်းနွဲ့မှ သဘောတူလက်ခံပါကြောင်း ဝင်စာ-၁၁၇၄၇၊ ၁၇-၁၁-၁၇ ဖြင့် ကန့်ကွက်ရန်မရှိ သဘောတူပါကြောင်း တင်ပြထားပါသည်။ သို့ပါ၍ ဦးသိန်းဆောင်မှ ပိုင်ဆိုင်မြေပုံကူး လျှောက်ထားလာခြင်းအား တရားဝင်ခိုင်လုံသော အထောက်အထားများဖြင့် ဤကြော်ငြာပါသည့်ရက်မှစ၍ ခုနစ်ရက်အတွင်း ကန့်ကွက်နိုင်ပါကြောင်းနှင့် ကန့်ကွက်မှုမရှိပါက လုပ်ထုံးလုပ်နည်းအတိုင်း ဆက်လက်ဆောင်ရွက်ပေးမည်ဖြစ်ပါကြောင်း အသိပေးကြေညာအပ်ပါသည်။

**မြို့ပြစီမံကိန်းနှင့် မြေစီမံခန့်ခွဲမှုဌာန**
**ရန်ကုန်မြို့တော်စည်ပင်သာယာရေးကော်မတီ**

## ရန်ကုန်တိုင်းဒေသကြီး၊ မြေတိုင်းရပ်ကွက်အမှတ်(၁၆)၊ မြေကွက်အမှတ်(၄၅၁)၊ ဧရိယာ(၁.၂၆၉)ဧက ခြံအမှတ်(၂၁၀) ရန်ကုန်-အင်းစိန်လမ်း၊ (၁၃)ရပ်ကွက်၊ လှိုင်မြို့နယ်၊ ဘိုးဘွားပိုင်မြေနှင့်ပတ်သက်ပြီး အများသိစေရန် ကြေညာခြင်း

ကျွန်ုပ်၏မိတ်ဆွေ-ဦးတင်မောင်အေး ၁၂/လမန(နိုင်)၁၁၉၁၇၉ ပါ ခုနစ်ဦးတို့၏ လွှဲအပ်ညွှန်ကြားချက်အရ အများသိစေရန် ကြေညာပါသည်။ အထက်ဖော်ပြပါ မြေတိုင်းရပ်ကွက်အမှတ် (၁၆)၊ မြေကွက်အမှတ်(၄၅၁)၊ ဧရိယာ (၁.၂၆၉)ဧက ခြံအမှတ်(၂၁၀) ရန်ကုန်-အင်းစိန်လမ်း (၁၃)ရပ်ကွက်၊ လှိုင်မြို့နယ်၊ ဘိုးဘွားပိုင်မြေအနက်မှ (ရောင်းချပြီးသူများမှအပ)ကျန်ရှိသော မြေအားလုံးတို့မှာ ကျွန်ုပ်၏မိတ်ဆွေ ဦးတင်မောင်အေးပါ ခုနစ်ဦးတို့အမည်ပေါက်တည်ရှိသော ဘိုးဘွားပိုင်မြေဖြစ်ပါသည်။ အထက်ပါမြေကွက်နှင့် ပတ်သက်ပြီး မြေပိုင်ရှင်များမသိရှိဘဲ လွှဲပြောင်းခြင်း၊ ရောင်းချခြင်း၊ ပေါင်နှံခြင်း၊ အခြားနည်းလွှဲပြောင်းခြင်း တိုးချဲ့ဆောက်လုပ်ခြင်း၊ ပြင်ဆင်ခြင်း၊ တစ်စုံတစ်ရာ မပြုလုပ်ရန် ကြေညာပါသည်။ ပြုလုပ်ပါက ဥပဒေအရ အရေးယူဆောင်ရွက်မည်ဖြစ်ကြောင်း အများသိစေရန် ကြေညာပါသည်။

**လွှဲအပ်ညွှန်ကြားချက်အရ-**
**ဦးသန်းလှိုင် LL.B;D.B.L;D.I.L;D.M.L**
**တရားလွှတ်တော်ရှေ့နေ(စဥ်-၇၃၅၆)**
**အမှတ်၉/၁၁(၀၀၄)မြေညီထပ်**
**၃၆လမ်း၊ ကျောက်တံတားမြို့နယ်**

## ကန့်ကွက်နိုင်ပါကြောင်း အများသိစေရန် ကြေညာခြင်း

ပဲခူးတိုင်းဒေသကြီး၊ ညောင်လေးပင်မြို့နယ်၊ ပွှန်တန်ဆာမြို့၊ မြို့မ(၃)ရပ်ကွက်နေ ဒေါ်သန်းကြည် ၇/ညလပ(နိုင်)၀၁၃၉၇၈၊ ဒေါ်ငွေးမြင့် ၇/ညလပ(နိုင်)၀၆၉၁၆၄၊ ဒေါ်စန်းဝင်း(ခ)ဒေါ်ခင်စန်းဝင်း ၇/ညလပ(နိုင်)၀၂၆၉၅၃၊ ဒေါ်ချိုချိုဝင်း ၇/ညလပ(နိုင်)၀၇၀၂၇၀၊ ဦးခင်မောင်ရင် ၇/ညလပ(နိုင်)၀၇၀၂၇၂၊ ဦးဟန်တင် ၇/ညလပ(နိုင်)၀၇၀၂၇၁၊ ဒေါ်အေးအေးမော် ၇/ညလပ(နိုင်)၀၇၀၂၆၉ တို့၏ လွှဲအပ်ညွှန်ကြားချက်အရ အောက်ပါအတိုင်း အများသိစေရန် ကြေညာအပ်ပါသည်။

ပဲခူးတိုင်းဒေသကြီး၊ ညောင်လေးပင်မြို့နယ်၊ ပွှန်တန်ဆာမြို့၊ မြို့မ(၃)ရပ်ကွက်အတွင်းရှိ မြေတိုင်းရပ်ကွက်အမှတ်(၉)လေးအိမ်စုရပ်၊ ဦးပိုင်အမှတ်(၁၄၀)၊ မြေကွက်အမှတ်(၃၂၅/၃၂၇) မြေချိန်ဧရိယာ ၀ဒသမ၀၈၉၀ဧကရှိ ခြံမြေကွက်နှင့် ယင်းမြေကွက်ပေါ်ရှိ အကျိုးခံစားခွင့် အရပ်ရပ်အားလုံးတို့မှာ NLBRP No.၆၂/ငါး/၇၆-၇၇ အရ (၁၉-၈-၁၉၇၆)မှ (၂၀-၈-၂၀၀၆)အထိ နှစ်၃၀မြေငှားဂရန်မြေအဖြစ် ဒေါ်မြကြည် အမည်ပေါက်ရရှိထားသော ခြံမြေကွက်ဖြစ်ပါသည်။

ဦးထွန်းမြတ်-ဒေါ်ထောတို့၌ အထက်ဖော်ပြပါ ခြံမြေ၏အမည်ပေါက် ဒေါ်မြကြည် အပါအဝင် ဦးတင်လှ၊ ဒေါ်မြခင်၊ ဒေါ်ခင်သိန်းဆိုသည့် သားသမီး (၄)ဦး ထွန်းကားခဲ့ရာ ဒေါ်မြကြည်အပါအဝင် ကျန်ညီအစ်ကိုမောင်နှမ(၃)ဦးတို့မှာ အိမ်ထောင်မရှိ ကွယ်လွန်သွားပြီးဖြစ်ပြီး ၎င်း၏မိဘများဖြစ်သော ဦးထွန်းမြတ်-ဒေါ်ထောတို့မှာလည်း အသီးသီး ကွယ်လွန်သွားခဲ့ကြပြီ ဖြစ်ပါသည်။

အထက်ဖော်ပြပါ ခြံမြေ၏အမည်ပေါက် ဒေါ်မြကြည်၏ မောင်နှမဝမ်းကွဲတော်စပ်သူများဖြစ်ကြသော ဦးသာထွန်း၊ ဒေါ်အုန်းကြည်၊ ဦးထွန်းမြင့်တို့မှာလည်း ကွယ်လွန်သွားခဲ့ကြပြီဖြစ်ရာ ဦးထွန်းမြင့်(ကွယ်လွန်)၏ဇနီး ဒေါ်သန်းကြည်၊ ဦးသာထွန်း-ဒေါ်ကြင်မြိုင်တို့၏ သားသမီးများဖြစ်သော ဒေါ်ငွေးမြင့်၊ ဒေါ်စန်းဝင်း၊ ဒေါ်ချိုချိုဝင်း၊ ဒေါ်မာလာဝင်း (ကွယ်လွန်)၏ခင်ပွန်း ဦးခင်မောင်ရင်၊ ဦးဟန်တင်၊ ဒေါ်အေးအေးမော်တို့ (၇)ဦးသာလျှင် အထက်ဖော်ပြပါခြံမြေ၏ အမွေဆက်ခံသူများအဖြစ် ကျန်ရှိနေပါတော့သည်။

ယင်းသို့ဖြစ်ရာ အထက်အမည်ပါ ကြေညာသူ(၇)ဦးအနေဖြင့် အထက်ဖော်ပြပါ ခြံမြေကွက်၏အကျိုးခံစားခွင့်အရပ်ရပ်အားလုံးတို့ကို မြန်မာ့ဓလေ့ထုံးတမ်းနှင့်အညီ တရားဝင်အမွေဆက်ခံပိုင်ဆိုင်ပါကြောင်း၊ ၎င်းတို့အပြင် အခြားအမွေဆက်ခံသူ၊ ပိုင်ရေးဆိုင်ခွင့်ရှိသူ တစ်ဦးတစ်ယောက်မျှ မရှိပါကြောင်း ကြေညာပါသည်။ ယခုကြေညာသည့်ကိစ္စနှင့်ပတ်သက်၍ ကန့်ကွက်လိုသူများရှိပါက ဤသတင်းစာ၌ ကြေညာချက်ပါရှိပြီး ခုနစ်ရက်အတွင်း ကျွန်ုပ်ထံသို့ဖြစ်စေ၊ ကျွန်ုပ်အမှုသည်များထံသို့ဖြစ်စေ ခိုင်လုံသည့် အထောက်အထားများနှင့်တကွ ကန့်ကွက်နိုင်ပါသည်။ ကန့်ကွက်လိုသူမရှိပါက ကျွန်ုပ်အမှုသည်များ၏ ပိုင်ဆိုင်မှုခိုင်မာစေရန်အတွက် စာချုပ်စာတမ်းများကို ဥပဒေနှင့်အညီ ဆက်လက်ဆောင်ရွက်သွားမည်ဖြစ်ပါကြောင်း အများသိစေရန် ကြေညာအပ်ပါသည်။

**လွှဲအပ်ညွှန်ကြားချက်အရ-**

| | |
|---|---|
| **ဦးကောင်းထင်လင်းစိုး(ဥပဒေဘွဲ့)** | **ဦးဇေယျာထွန်း(ဥပဒေဘွဲ့)** |
| **အထက်တန်းရှေ့နေ(စဥ်-၄၁၉၂၅)** | **အထက်တန်းရှေ့နေ(စဥ်-၄၇၈၆၇)** |
| **မြို့မ(၂)ရပ်ကွက်၊ ညောင်လေးပင်မြို့၊** | **မြို့မ(၂)ရပ်ကွက်၊ ပိန်းဇလုပ်မြို့၊** |
| **ဖုန်း-၀၉-၄၂၈၂၀၈၆၆၈** | **ဖုန်း-၀၉-၄၂၈၀၄၁၃၉၁** |

PREMIER
COFFEE
ပရီမီယာနဲ့
ဆုမဲသန်းချီ
ကံစမ်းမယ်
Premier 3 in 1 (18g) နှင့် Premier Milk Powder (16.5g)
ကုန်ပစ္စည်းများ၏ တစ်ခါသောက်အထုပ်သေးလေးတွေမှ အထူးဆုကြီး
ငွေကျပ်သိန်း ၅၀၀ (၁) ဆု ငွေကျပ်သိန်း ၁၀၀ (၃) ဆု၊ ငွေကျပ် ၁၀ သိန်း (၉၀) ဆု၊
ငွေကျပ် ၁ သိန်း (၉၀၀) ဆု စသည့် ငွေသားကံစမ်းမဲများအပြင် အထုပ်သေး (၅) ထုပ်
ပါဝင်သည့် ဆုမဲ ဆယ်ပုံတစ်သိန်းကျော်ကို ချက်ချင်းပေါက် ချက်ချင်းကံစမ်းနိုင်ပါသည်။
HOT LINE: 09 264588047
ဆုမဲများကို ၂၀၁၈ ခုနှစ် ဇွန်လကုန်အထိ နောက်ဆုံးထားထုတ်ပေးသွားပါမည်။

09 4200 35882
09 4200 35884

SEVEN
ပွဲခ လုံးဝ မယူပါ
09-33 333 511
09-33 333 514
09-33 333 644

Since 1996
ပုလဲ
(သုဝဏ်တန်းမှ ၁၀တန်း)
နှစ်စဉ်ရန်ကုန်မြောက်ပိုင်းခရိုင် တက္ကသိုလ်ဝင်တန်း
အောင်ချက်အကောင်းဆုံး (၃)ကျောင်းစာရင်းဝင်
ဆရာဝန်များဦးစီးသော
စံပြဘော်ဒါ နှင့် ကိုယ်ပိုင်အထက်တန်းကျောင်း
(က) တန်းအစိုးရစစ် အတွက် သင်ရိုးကုန်သင်ပေးပြီး အရှူးလေ့ကျင့်ပေးသည်။
(ခ) တန်းအလူး – သင်ရိုးကုန်သင်ပေး၍ နှစ်တက်မှ၍ (၁၀) တန်းစာပါထပ်ဆောင်းတြသင်ပေးပါသည်။
facebook page

| အမည်မှန် | မုဒုံမြို့နယ်၊ နိုင်လုံလက်တက်ကျေးရွာအုပ်စု၊ နိုင်လုံရပ်ကွက်(၉)နေ ဦးမျိုးမင်းကို ၁၀/မဒန(နိုင်) ၁၉၉၅၀၃၏သား မောင်ဝင်းဝင်းအောင်၏အမည်မှန်မှာ မောင်ဝေယံဖြိုးဖြစ်ပါကြောင်း။ မောင်ဝေယံဖြိုး |
|---|---|

ကိုထွန်း (ကွန်ပျူတာ တက္ကသိုလ်) ၏
ကြိုးမဲ့နည်းပညာ ဆော့ဖ်ဝဲ ဘယ်လိုရေးမလဲနှင့် ဒိုင်တီဆောင်းပါးများ
ထွက်ပြီ

ရောင်းမည်
ဆေးရုံသုံးကုတင်
သတိုးအောင်ဝေယျမှ ရောင်းပါမည်။
၀၉-၄၅၂၂၀၂၂၂၇
၀၉-၅၀၇၁၇၇၉
Facebook-hospitalbed-story

Victoria Hospital
HVC
ဗိတိုရိယဆေးရုံ နှလုံးနှင့်သွေးကြောဌာနတွင်
Bulgaria နိုင်ငံမှ နှလုံးနှင့်သွေးကြောအထူးကုဆရာဝန်ကြီးသည်
(အပတ်စဉ် တနင်္လာနေ့မှ သောကြာနေ့ အတွင်း) ပြင်ပလူနာများကို ကြည့်ရှုပေးမည်ဖြစ်ပြီ
နှလုံးသွေးကြော ဓါတ်မှန်ရိုက်ခြင်း (Angiogram)
နှလုံးသွေးကြောချဲ့ကုသခြင်း (Angioplasty)
နှလုံးသွေးကြောကိုင် (Stent) ထည့်သွင်းကုသခြင်း
နှလုံးခုန်စက် (Pacemaker) တပ်ဆင်ခြင်း
24/7
အရည်အသွေးမြင့် နှလုံးနှင့် ပတ်သက်သောကုသနည်း
အမျိုးမျိုးကို ကုသပေးနေသည်ဖြစ်ကြောင်း
သတင်းကောင်းပါးအပ်ပါသည်။
ယူနာအရင်းပေးသွင်းလိုပါက
Hunt Line - +95 1 9666141
Hot Lines - +95 9 783666 141-4 Ext - 7080 (or) 2

### ပျောက်ဆုံးကြောင်း

ကျွန်တော်မောင်ကျော်ဆန်းဝင်း ၈/မဘန(နိုင်)၀၈၇၇၉၅၏ နိုင်ငံကူးလက်မှတ်အမှတ် (နံပါတ်မမှတ်မိ)သည် ပျောက်ဆုံးသွားပါသဖြင့် တွေ့ရှိပါက အောက်ပါဖုန်းသို့ အကြောင်းကြားပေးပါရန်။ ဖုန်း-၀၉-၉၇၆၀၅၄၁၇၉

### ဖခင်အမည်မှန်

ရန်ကုန်တိုင်းဒေသကြီး၊ လှိုင်မြို့နယ်၊ T.S.E.C ကိုယ်ပိုင်အထက်တန်းကျောင်း စတုတ္ထတန်းမှ မနန်းအေးချမ်းမိုး၏ ဖခင်အမည်မှန်မှာ ဦးစိုင်းထွန်းလှ ဖြစ်ပါကြောင်း။ ဦးစိုင်းထွန်းလှ

### ပျောက်ဆုံးကြောင်း

ကျွန်တော်မောင်ရဲထွဋ်အောင် ၈/နမန(နိုင်)၂၀၀၄၂၀၏ နိုင်ငံကူးလက်မှတ်အမှတ်(နံပါတ်မမှတ်မိ)သည် ပျောက်ဆုံးသွားပါဖြင့် တွေ့ရှိပါက အောက်ပါဖုန်းသို့ အကြောင်းကြားပေးပါရန်။ ဖုန်း-၀၉-၄၀၁၆၇၁၄၃၁

### ပျောက်ဆုံးကြောင်း

Kang Auto Co., Ltd.

### ပျောက်ဆုံးကြောင်း

ကျွန်တော် မောင်အောင်ကိုကို ၈/နမန(နိုင်)၁၇၄၁၅၂၏ နိုင်ငံကူးလက်မှတ်အမှတ် (နံပါတ်မမှတ်မိ)သည် ပျောက်ဆုံးသွားပါသဖြင့် တွေ့ရှိပါက အောက်ပါဖုန်းသို့ အကြောင်းကြားပေးပါရန်။ ဖုန်း-၀၉-၉၆၇၁၁၆၃၂၇

### အမည်ပြောင်း

ဦးဇော်မင်း ၈/မကန(နိုင်)၁၆၃၃၆၀၏သား မကွေးမြို့၊ လမ်းပြကြယ်ကိုယ်ပိုင် အထက်တန်းကျောင်း၊ နဝမတန်းမှ မောင်ကောင်းခန့်ဇော်အား မောင်အောင်ကောင်းစံဟု ပြောင်းလဲခေါ်ပါရန်။ မောင်အောင်ကောင်းစံ

### ဖောင်းကြွပျောက် လျှောက်ထားခြင်း

ယာဉ်အမှတ် ၂၇ယ/၁၃၉၅၃၏ ဖောင်းကြွနံပါတ်ပြားပျောက်ဆုံး၍ ထုတ်ပေးရန် လျှောက်ထားလာပါသဖြင့် ယခင်ဖောင်းကြွနံပါတ်ပြား ပျက်ပြယ်ပါကြောင်း အများသိစေရန် ကြေညာအပ်ပါသည်။ ကညန(မုံရွာ)

### ကန့်ကွက်နိုင်ပါသည်

ယာဉ်အမှတ် DD/7772, Hyundai Starex, Mini Bus (4x2) (L) ယာဉ်လက်ဝယ်ရှိသူ ဦးဟန်မင်းအောင် ၈/မဘန(နိုင်)၀၈၅၈၇၈၈ (ကမ-၃) ပျောက် လျှောက်ထားလာပါသဖြင့် ကန့်ကွက်လိုပါက ခိုင်လုံသော အထောက်အထားများဖြင့် ကြော်ငြာသည့်ရက်မှ ၁၅ရက်အတွင်း ကညန၊ ခရိုင်ရုံး(မင်းဘူး)သို့ လာရောက်ဆက်သွယ်ဆောင်ရွက်ပါရန်။ ကညန၊ ခရိုင်ရုံး (မင်းဘူး)

| တစ်ဦးတည်း ဖြစ်ပါကြောင်း | ရန်ကုန်တိုင်းဒေသကြီး၊ မင်္ဂလာဒုံမြို့နယ်၊ အထက(၇)မှ အထက်တန်းပြဆရာမ ဒေါ်နန်းလွဲ၏ဖခင် ဦးအင်ခွန်လွန်းနှင့် ဦးအင်ခွန်အလွန်း (ISN-၃၉၇၀၇၄)မှာတစ်ဦးတည်းဖြစ်ပါသည်။ ဒေါ်နန်းလွဲ ၁/မကန(နိုင်)၀၇၀၆၂၃ |
|---|---|

### ကန့်ကွက်နိုင်ကြောင်းအများသိစေရန်ကြေညာခြင်း

ဦးစံသိန်းမောင်၊ ဦးမောင်ညွှန့်ချေ၊ ဒေါ်သိန်းသိန်းခိုင်နှင့် ဒေါ်မိုးမိုးခိုင်တို့၏ အထွေထွေကိုယ်စားလှယ်စာရသူ ကျွန်တော် ဦးသာစိန်(ခ)ဦးမောင်သာစိန် (ဘ) ဦးကျော်ထွန်းအောင် ၁၁/ပတန(နိုင်)၀၀၁၇၃၁၊ ခရိုင်မြေစာရင်းဦးစီးမှူး/လက်ထောက်ညွှန်ကြားရေးမှူး(ငြိမ်း)၊ ဥက္ကဋ္ဌ၊ မြို့မိမြို့ဖအဖွဲ့၊ စစ်တွေမြို့၊ အမှတ် (၇က/၈၂)၊ ရွာကြီးလမ်း၊ ဘောက်သီးစုရပ်ကွက်၊ စစ်တွေမြို့နေထိုင်သူမှ ကန့်ကွက်နိုင်ကြောင်း အများသိစေရန် အောက်ပါအတိုင်း ကြေညာအပ်ပါသည်။

စစ်တွေမြို့၊ မိဇံရပ်ကွက်၊ အကွက်အမှတ်(၃၆)၊ မိဇံရွာအကွက်၊ ဦးပိုင်အမှတ် (က/၁၅)၊ မြေချိန်ဧရိယာ ၀ ဒသမ ၁၀၃ဧကရှိ ဘိုးဘပိုင် အိမ်ရာမြေကွက်မှာ စစ်တွေမြို့နယ်၊ လယ်ယာမြေစီမံခန့်ခွဲရေးနှင့် စာရင်းအင်းဦးစီးဌာနတွင် ဦးရွှေသီးအောင်၊ ဦးစိန်သာအောင်အမည်ပေါက်ပိုင်ဆိုင်သည့် ဘိုးဘပိုင်အိမ်ရာမြေကွက်ဖြစ်ပါသည်။ ဦးရွှေသီးအောင်မှာ (၁၉၈၄)ခုနှစ်တွင်လည်းကောင်း၊ ၎င်း၏ဇနီး ဒေါ်လှမစိန်မှာ (၁၉၉၉)ခုနှစ်တွင်လည်းကောင်း၊ ဦးစိန်သာအောင်မှာ(၁၉၉၁)ခုနှစ်တွင်လည်းကောင်း၊ ၎င်း၏ဇနီး ဒေါ်လုံးထုံမမှာ (၂၀၁၆)ခုနှစ်တွင်လည်းကောင်း အသီးသီးကွယ်လွန်သွားခဲ့ကြပြီးဖြစ်ပါသည်။

သို့ဖြစ်၍ အထက်ဖော်ပြပါ ဘိုးဘပိုင်အိမ်ရာမြေကွက်ကို ဦးရွှေသီးအောင်၏ သမီးဖြစ်သည့် ဒေါ်မိုးမိုးခိုင်နှင့် ဦးစိန်သာအောင်၏ သားသမီးဖြစ်ကြသည့် ဦးစံသိန်းမောင်၊ ဦးမောင်ညွှန့်ချေ၊ ဒေါ်သိန်းသိန်းခိုင်တို့က မြန်မာ့ဓလေ့ထုံးတမ်းဥပဒေနှင့်အညီ အချိုးကျ အမွေဆက်ခံပိုင်ဆိုင်လာခဲ့ခြင်းဖြစ်ပါသည်။

အထက်ဖော်ပြပါ ဒေါ်မိုးမိုးခိုင်နှင့် ဦးစံသိန်းမောင်၊ ဦးမောင်ညွှန့်ချေ၊ ဒေါ်သိန်းသိန်းခိုင်တို့(၄)ဦးက မြန်မာ့ဓလေ့ထုံးတမ်းဥပဒေနှင့်အညီ အမွေဆက်ခံပိုင်ဆိုင်လာခဲ့သည့်ဘိုးဘပိုင်အိမ်ရာမြေကွက်နှင့်ပတ်သက်၍ ကန့်ကွက်လိုသူများရှိပါက တရားဝင်ပိုင်ဆိုင်သည့်စာရွက်စာတမ်းများနှင့်တကွ ကြော်ငြာပါသည့်ရက်မှစ၍ ၁၅ရက်အတွင်း ကျွန်ုပ်ထံသို့လူကိုယ်တိုင်လာရောက်၍ ကန့်ကွက်နိုင်ပါသည်။

**ဦးသာစိန်(ခ)ဦးမောင်သာစိန်**
**(ဒေါ်မိုးမိုးခိုင်နှင့်ဦးစံသိန်းမောင်၊ဦးမောင်ညွှန့်ချေ၊ ဒေါ်သိန်းသိန်းခိုင်တို့၏ အထွေထွေကိုယ်စားလှယ်စာရသူ)**

PUN HLAING SILOAM HOSPITALS

မှန်ပြောင်းဖြင့် မီးယပ်ရောဂါဆိုင်ရာ ခွဲစိတ်ကုသမှု အစီအစဉ်

Only JCIA Hospital in Myanmar

ခွဲစိတ်ရန်လိုအပ်သော အမျိုးသမီးများ၏ မီးယပ်ရောဂါများအတွက် အတွေ့အကြုံများစွာရှိသော
မလေးရှားနိုင်ငံမှ သားဖွားနှင့်မီးယပ်အထူးကုဆရာဝန်ကြီး ကိုယ်တိုင်
မှန်ပြောင်းအသုံးပြု၍ ခွဲစိတ်ကုသပေးမည်ဖြစ်ကြောင်း သတင်းကောင်းပါးအပ်ပါသည်။

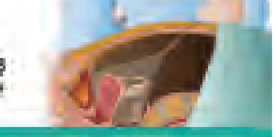

ဇန်နဝါရီလ (၂၆) ရက် မှ (၂၈) ရက်

ဆက်သွယ်ရန် - ရန်ကုန် (ပဒ) ...

facebook Pun Hlaing Siloam Hospitals

www.punhlaingsiloamhospitals.com

## အကောင်းကြိုက်သူများအတွက်

## သန္တီ

ဧပါယ်ရှယ်ပေါ်ဆန်းမွှေး၊ပဲဆီမွှေး၊ရှမ်းဆန်၊ဘာစမာတီ၊ဆန်မျိုးစုံ ရွေးချယ်သန့်စင်ပြီး(ခပ်ချက်)ဆန်များကိုအိမ်အရောက်ပို့ပေးပါသည်။ ယနေ့မှာကြားလျှင် ယနေ့အရောက်ပို့ ဝန်ဆောင်မှုဖြစ်ပါသည်။ (ပီတ်ရက်မရှိပါ။) ဆန်သားနှင့်ထမင်းအား နှစ်သက်မှုမရှိပါက တစ်ပေါ်တ် အတွင်း ပြန်လည်လဲလှယ်ပေးပါမည်။

ရွှေဘိုပေါ်ဆန်းမွှေးရုံ၊

ဘုရင့်နောင်ပွဲရုံမျက်နှာစာတန်း၊ ဘုရင့်နောင်သမီးမကြီး။

ဖုန်း-01-3681209, 01-3681504, 09 73249922, 09-443249933

## အချိုရည်ယိုစုံ ဂျယ်လီသင်တန်း

[illegible]

[illegible]

Sony-KDL - 40 R 450 | Sony - KDL - 40 W 600
Sony-KDL - 40 R 350 | Sony - KDL - 42 W 654
Sony-KDL - 40 R 324 | Sony - KDL - 42 W 674
Sony-KDL - 40 R 470 | Sony - KDL - 42 W 700
Sony-KDL - 48 R 470 | Sony - KDL - 42 W 800
Sony-KDL - 48 R 550 | Sony - KDL - 55 W 804

[illegible]

## Survey ကျွမ်းကျင်သူ ဝန်ထမ်းအလိုရှိသည်

၁။ အဆောက်အဦ (Building Survey) - ကျား (၆) ဦး

Total Station ဖြင့် Building Survey လုပ်နိုင်သူ ဖြစ်ရမည်။

Taw Win Family Company Limited

အမှတ်(၄၅)၊ တော်ဝင်စင်တာ၊ Level 3၊ ပြည်လမ်း၊ ဒဂုံမြို့နယ်၊ ရန်ကုန်မြို့။

## အမည်မှန်

မကွေးတိုင်းဒေသကြီး၊ စလင်းမြို့နယ်၊ အခြေခံပညာအထက်တန်းကျောင်း (ဆင်ဖြူကျွန်း) မှ တက္ကသိုလ်ဝင်တန်းအောင်မြင်ခဲ့သူ ကန်တော်ကျေးရွာနေ ဦးကံမြင့် ၈/စလန (နိုင်)၀၅၄၀၀၀၈၏ သမီးဖြစ်သူ မရွှေဇင်မြင့်၏ အမည်မှန်မှာ မရွှေစင်မြင့် ဖြစ်ပါကြောင်း။ **မရွှေစင်မြင့်**

## ငြင်းချက်ထုတ်ရန်သမ္မန်စာ

**(တရားမကျင့်ထုံးဥပဒေအမိန့် ၅၊ နည်းဥပဒေ ၂၀)**

**မန္တလေးခရိုင်တရားရုံးတော်၌**

**၂၀၁၇ ခုနှစ် တရားမကြီးမှုအမှတ် ၆၉၁**

ဦးညွန့်အောင် (၎င်း၏အထွေထွေကိုယ်စားလှယ်စာရသူ ဦးမြတ်ကျော်) **နှင့်** ဒေါ်မြင့်မြင့်အုန်း

**တရားလို** **တရားပြိုင်**

မန္တလေးမြို့၊ ချမ်းမြသာစည်မြို့နယ်၊ ထွန်တုံးရပ်ကွက်၊ ခိုင်ရွှေဝါလမ်း၊ အမှတ် (၈၈-၂၂/၇၉)နေ ဒေါ်မြင့်မြင့်အုန်း (ဘ) ဦးကျော်(ယခုနေရပ်လိပ်စာမသိ) သိစေရမည်။

သင့်အပေါ်၌ တရားလို ဦးညွန့်အောင်(၎င်း၏အထွေထွေကိုယ်စားလှယ်စာရသူ ဦးမြတ်ကျော်)က ကျူးကျော်ဆောက်လုပ်ထားသောအိမ်အား ဖယ်ရှား၍ မြေကွက်အား လက်ရောက်ရလိုမှုဖြင့် လျှောက်ထားစွဲဆိုသည်ဖြစ်၍ သင်ကိုယ်တိုင်ဖြစ်စေ၊ ၎င်းအမှုနှင့်စပ်လျဉ်း၍ အရေးကြီးသည့် စကားအရပ်ရပ်တို့ကို ချေပပြောဆိုနိုင်သူ ကိုယ်စားလှယ်နှင့်ဖြစ်စေ၊ ရှေ့နေနှင့်ဖြစ်စေ ၂၀၁၈ ခုနှစ် ဖေဖော်ဝါရီ ၇ရက်(၁၃၇၉ ခုနှစ် တပို့တွဲလပြည့်ကျော် ၇ရက်)မွန်းမတည့်မီ ၁၀း၀၀နာရီတွင် အထက်အမည်ပါသူ တရားလို၏အဆိုလွှာကို ထုချေရှင်းလင်းရန် ရုံးတော်သို့လာရောက်ရမည်။ ၎င်းပြင် အထက်ပါရက်တွင် သင်မလာရောက် ပျက်ကွက်ခဲ့လျှင် သင့်မျက်ကွယ်တွင် ငြင်းချက်များကို ထုတ်ပေးလိမ့်မည်။ ၎င်းပြင် တရားလိုက ကြည့်ရှုလိုသည့် စာရွက်စာတမ်းများနှင့်သင်ကထုချေတင်ပြအမှီပြုလိုသည့် စာချုပ်စာတမ်း အစရှိသည်တို့ကို သင်နှင့်အတူယူဆောင်လာရမည်။ သို့မဟုတ် သင့်ကိုယ်စားလှယ်ရှေ့နေလက်တွင်ထည့်အပ်လိုက်ရမည်။ သင်ကထုချေလွှာတင်သွင်းလိုလျှင် အမှုမဆိုင်မီလေးရက် တင်သွင်းရမည်။

၂၀၁၈ ခုနှစ် ဇန်နဝါရီ ၁၇ရက်တွင် ဤရုံးတံဆိပ်ရိုက်နှိပ်၍ ကျွန်ုပ်လက်မှတ်ရေးထိုးထုတ်ပေးလိုက်သည်။

**(အေးမြတ်မြတ်ထွန်း)**
**ဒုတိယခရိုင်တရားသူကြီး(၁)**
**မန္တလေးခရိုင်တရားရုံး**

## ပတ်စ်ပို့ပျောက်

ကျွန်တော် မောင်ငါးမုန်ဒူ(ခ) ငါးဂမ်ရှောင် ၁/မကန(နိုင်)၁၅၃၄၇၅၏ ပတ်စ်ပို့နံပါတ်(မမှတ်မိ)သည် ပျောက်ဆုံးသွားပါသဖြင့် တွေ့ရှိပါက အကြောင်းကြားပေးပါရန်။

**ဖုန်း-၀၉-၂၅၉၂၄၀၈၀၅**

## ပတ်စ်ပို့ပျောက်

ကျွန်မ ဒေါ်ခင်မြ ၁/မညန(နိုင်) ၁၂၅၀၃၁၏ ပတ်စ်ပို့နံပါတ်(မမှတ်မိ) မှာ ပျောက်ဆုံးသွားပါသဖြင့် တွေ့ရှိပါက အကြောင်းကြားပေးပါရန်။

**ဖုန်း-၀၉-၇၉၃၉၉၇၅၁၁**

## အမည်ဖြည့်စွက်

ဦးထွေးအောင် ၁၂/ဥကမ(နိုင်) ၀၆၁၆၇၆နှင့် ဒေါ်မတင် ၁/မညန (နိုင်)၀၅၇၈၉၉တို့၏သမီး မလင်း ၁/မကန(နိုင်)၁၅၇၅၅၂ အား မနန်းမေလင်းဟု အမည်ဖြည့်စွက် ခေါ်ဆိုပါရန်။

## တစ်ဦးတည်းဖြစ်ကြောင်း

ဦးငွေမောင်၏သမီး စစ်ကိုင်းတိုင်းဒေသကြီး၊ ကလေးမြို့၊ အထက(၆)မှ မူလတန်းပြ ဆရာမ ဒေါ်ရင်ရင်ဝင်းနှင့် ဒေါ်ယဉ်ယဉ်ဝင်း ၅/ကလထ(နိုင်) ၀၃၈၂၉၇မှာ တစ်ဦးတည်းဖြစ်ပါကြောင်း။

**ဒေါ်ရင်ရင်ဝင်း(ခ)ဒေါ်ယဉ်ယဉ်ဝင်း**

## ဒေါ်တင်တင်နွဲ့၊ ဦးမြဟန်နှင့် အများသိရှိစေရန်ကြေညာခြင်း

၁။ မကွေးမြို့၊ အောင်ချမ်းသာရပ်ကွက်၊ ကွင်း/အကွက်အမှတ်(၈/ရန်အောင်မြောက်)၊ ဦးပိုင်အမှတ်(၂၅၁/၂၅၂)ရေိယာစုစုပေါင်း ၀ဒသမ၁၁၅ဧကရှိ မြေကွက်အား အောက်ပါပုဂ္ဂိုလ်များထံမှ ကျွန်ုပ်ဦးခင်မောင်ငွေး(ခ) ဇော်ဝင်းအောင်မှ ၁၀-၆-၂၀၀၉ရက်တွင် စာချုပ်ချုပ်ဆိုဝယ်ယူခဲ့ပြီး ၁၀-၉-၂၀၀၉ရက်တွင် မကွေးမြို့နယ် စာချုပ်စာတမ်းမှတ်ပုံတင်အမှတ် ၉၃/၂၀၀၉ဖြင့်မှတ်ပုံတင်ထားရှိပြီးဖြစ်ပါသည်-

(က) ဒေါ်တင်တင်နွဲ့ (ဘ)ဦးချစ်မောင်၊ ဂန့်ဂေါ-၀၆၆၉၆၂

(ခ) ဦးမြဟန်(ဘ)ဦးထွန်းတင်၊ မကွေး-၀၉၃၄၁၀

၂။ ဖော်ပြပါဝိုင်းမြေကွက်အား ကျွန်ုပ် ဦးခင်မောင်ငွေး(ခ)ဇော်ဝင်းအောင် အမည်ပေါက် (စက်မှု/စီးပွား)ဂရန်လျှောက်ထားရာတွင် မကွေးခရိုင်အထွေထွေအုပ်ချုပ်ရေးဦးစီးဌာနမှ ဂရန်ထုတ်ပေးသွားမည်ဖြစ်ပါသည်။

၃။ ယင်းကိစ္စရပ်အတွက်ကန့်ကွက်လိုသူရှိပါက အထောက်အထားပြည့်စုံစွာဖြင့် သက်ဆိုင်ရာတရားရုံးနှင့် ကျွန်ုပ်ထံသို့ ဤကြော်ငြာစာ ပါသည့်ရက်မှစ၍ ၁၅ရက်အတွင်း လာရောက်ကန့်ကွက်နိုင်ပါကြောင်းနှင့် ကန့်ကွက်ခြင်းမရှိပါက လုပ်ထုံးလုပ်နည်းအတိုင်း ဆက်လက်ဆောင်ရွက်သွားမည်ဖြစ်ပါကြောင်း အသိပေးကြေညာအပ်ပါသည်။ **ဦးခင်မောင်ငွေး(ခ) ဇော်ဝင်းအောင် ၈/ရနခ(ပြု)၀၀၀၀၀၃**

ဖုန်း-၀၉-၅၃၃၇၄၀၇

## ဖခင်အမည်မှန်

မော်လမြိုင်မြို့၊ အထက(ခွဲ) အလက (၄)နဝမတန်းမှ မောင်ညီညီခန့်၏ ဖခင်အမည်မှန်မှာ အိမ်ထောင်စုစာရင်းအရ ဦးဟာစင် ဖြစ်ပါကြောင်း။

**ဦးဟာစင်**

## မွေးသက္ကရာဇ်အမှန်

ကျောက်မဲမြို့၊ အမှတ်(၈)ရပ်ကွက်၊ နယ်မြေ(၄)၊ ပါရမီလမ်းနေ ဦးမြင့်အောင်-ဒေါ်မိုးမိုးအေးတို့၏သား မောင်ပိုင်မင်းထက် ၁၂/ကမန(နိုင်)၁၃၈၄၀၈၏ မွေးသက္ကရာဇ်အမှန်မှာ ၁၈-၈-၁၉၉၉ ဖြစ်ပါကြောင်း။ **မောင်ပိုင်မင်းထက်**

## အများပြည်သူဆိုင်ရာအသိပေးကြေညာချက်

ပြင်ဦးလွင်မြို့၊ ရပ်ကွက်ကြီး ၂၀၊ နောင်ခမ်းကြီးကျေးရွာနေ ဦးဒိပ်လားမာ(ခ)ဦးစိုးဝင်း ၉/မမန(နိုင်)၀၄၃၆၇၇၏ လွှဲအပ်ညွှန်ကြားချက်အရ အောက်ပါအတိုင်း အသိပေးကြေညာအပ်ပါသည်။

ကျွန်တော်၏မိတ်ဆွေသည် ပြင်ဦးလွင်မြို့၊ သီရိပဒေသာကားကြီးကွင်း လူနေနှစ်ထပ်တိုက်ခန်းအမှတ် (B-8)၊ အခန်းအမှတ်(A)ဟု ခေါ်တွင်သော တိုက်ခန်းအား ဘုန်းမြတ်ပိုင်စိုး ကုမ္ပဏီလီမိတက်၏ ဒါရိုက်တာ ဦးမင်းမင်းထူးထံမှ ၂၆-၄-၂၀၁၁ ရက်စွဲဖြင့် နှစ်ဦးသဘောတူ တိုက်ခန်းအရောင်းအဝယ်စာချုပ်ချုပ်ဆိုပြီး ဝယ်ယူခဲ့ပြီးနောက် ပြင်ဦးလွင်ခရိုင် အထွေထွေအုပ်ချုပ်ရေးဦးစီးဌာန၊ ခရိုင်အုပ်ချုပ်ရေးဦးစီးဌာန၊ ခရိုင်အုပ်ချုပ်ရေးမှူးထံမှ ပိုင်ဆိုင်မှုအာမခံစာအုပ်ကို ထုတ်ယူပြီး လက်ရောက်ရယူခဲ့သည်။

သို့ရာတွင် ဘုန်းမြတ်ပိုင်စိုးကုမ္ပဏီ၏ ဒါရိုက်တာ ဦးမင်းမင်းထူးမှာ လူနေဆိုင်ခန်းပွဲရုံ တိုက်ခန်းအရောင်းအဝယ်ကိစ္စနှင့်ပတ်သက်ပြီး ထွက်ပြေးတိမ်းရှောင်သွားခဲ့သဖြင့် အဆိုပါ တိုက်ခန်းမှာ ကျွန်ုပ်၏မိတ်ဆွေ လက်ဝယ်တွင်ရှိနေသည့်တိုင် ပြီးစီးအောင် ဆောက်လုပ်ခြင်းမရှိဘဲ ဆောက်လက်စ အဆောက်အအုံတန်းလန်းဖြင့် တည်ရှိနေပါသည်။

သို့ဖြစ်ပါ၍ ကျွန်ုပ်၏မိတ်ဆွေသည် မိမိလက်ဝယ်ရှိ အဆိုပါတိုက်ခန်းကို ပြီးစီးအောင် ဆောက်လုပ်လိုသဖြင့် ဤကြော်ငြာသည့်ရက်မှစ၍ ၁၄ ရက်အတွင်း ကျွန်ုပ်၏မိတ်ဆွေထံသို့ ဖြစ်စေ၊ ကျွန်ုပ်ထံသို့ဖြစ်စေ၊ ခိုင်လုံသောစာရွက်စာတမ်း အထောက်အထား တစ်စုံတစ်ရာဖြင့် လာရောက်ကန့်ကွက်နိုင်ပါသည်။ အဆိုပါနေ့ရက်ကျော်လွန်ပါက ကျွန်ုပ်၏မိတ်ဆွေသည် မိမိလက်ဝယ်ရှိ ပိုင်ဆိုင်လျက်ရှိသော အဆိုပါတိုက်ခန်းအား ပြီးစီးအောင် ဆက်လက်ဆောက်လုပ်သွားမည်ဖြစ်ပါကြောင်း ညွှန်ကြားချက်အရ သိစေအပ်ပါသည်။

**ညွှန်ကြားသူ-**
**ဦးဒိပ်လားမာ(ခ)ဦးစိုးဝင်း**
**၉/မမန(နိုင်)၀၄၃၆၇၇**

**ညွှန်ကြားချက်အရ-**
**ဦးစိန်အောင်သိန်း LL.B**
**အထက်တန်းရှေ့နေ(စဉ်-၄၀၀၆၅)**
**နဝရတ်လမ်း၊ မြို့သစ် စ-၂/၉၀၊ ပြင်ဦးလွင်မြို့၊**
**ဖုန်း-၀၉-၉၇၇၅၅၅၁၂၈**

## တစ်ဦးတည်းဖြစ်ပါကြောင်း

စစ်ကိုင်းမြို့နယ်၊ ရှားရောင်းကျေးရွာနေ ဦးမျိုးဝေ၏ သမီး မဆန်နီမျိုးကျော်(ခ) မစန္ဒီမျိုးကျော်(ခ)မစိမ်းစိမ်းမော် ၅/စကန(နိုင်) ၂၇၃၂၅၆သည် တစ်ဦးတည်းဖြစ်ပါကြောင်း။ **မဆန်နီမျိုးကျော်(ခ)**
**မစန္ဒီမျိုးကျော်(ခ)**
**မစိမ်းစိမ်းမော်**

## ဖခင်အမည်မှန်

ကျောက်တံခါးမြို့နယ် အထက (ကုန်းလည်ရိုး) ဆဋ္ဌမတန်းမှ နော်ထားပယူနီကမ်ိဳးနှင့် ပဥ္စမတန်းမှ စောနဲတာလောလဒိုစိုးတို့၏ ဖခင်အမည်မှန်မှာ စောလှဝင်း ၇/ကတခ(နိုင်)၀၉၄၈၃၄ ဖြစ်ပါသည်။ **စောလှဝင်း**

## အမည်မှန်

မြဝတီမြို့၊ အမှတ်(၅)ရပ်ကွက်၊ ကျွန်းတော(၁)လမ်းတွင် နေထိုင်သူ ဦးအောင်မျိုးမင်း ၁၄/လမန (နိုင်)၀၆၅၈၇၇၏သား အထက (၁)မြဝတီ ပဥ္စမတန်းမှ မောင်ထက်မြက်အောင်၏ အမည်မှန်မှာ မောင်ထက်မြတ်အောင် ဖြစ်ပါကြောင်း။ **မောင်ထက်မြတ်အောင်**

## ယာဉ်မှတ်ပုံတင်စာအုပ် မိတ္တူလျှောက်ထားခြင်း

ယာဉ်အမှတ် ၅၁ယ/၅၃၅၆၈ Honda Wave 100/ ဆိုင်ကယ်ယာဉ် လက်ဝယ်ရှိသူ ဦးကျော်ဇင်ဝင်း ၈/ပခက(နိုင်)၁၈၀၆၁၈၈ (ကမ-၃) ပျောက်ဆုံး၍ မိတ္တူထုတ်ပေးရန် လျှောက်ထားလာပါသည်။ ကန့်ကွက်လိုပါက ခိုင်လုံသောအထောက်အထားများဖြင့် ကြော်ငြာသည့်ရက်မှ ၁၅ ရက်အတွင်း အောက်ဖော်ပြပါရုံးသို့ လူကိုယ်တိုင်လာရောက် ကန့်ကွက်နိုင်ပါသည်။ **ကညန၊ ပြည်နယ်ဦးစီးမှူးရုံး(မော်လမြိုင်မြို့)**

## တစ်ဦးတည်းဖြစ်ကြောင်း

မင်းပြားမြို့နယ်၊ ငပြီအင်းကျေးရွာနေ (ဘ)ဦးအောင်ကျော်ညွှန့်၏သား လေသာအောင်နှင့် မောင်ချမ်းသာ ၁၁/မပန(နိုင်)၁၁၁၅၀၈မှာ တစ်ဦးတည်းဖြစ်ပါကြောင်း။

## တစ်ဦးတည်းဖြစ်ကြောင်း

မင်းပြားမြို့၊ ဥက္ကာပုံ ရပ်ကွက်နေ စိုးမေသန်း၏ဖခင် ဦးကျော်သာ ၁၁/မပန(နိုင်)၀၀၇၀၉၉နှင့် ဦးကျော်သာချေမှာ တစ်ဦးတည်းဖြစ်ပါကြောင်းနှင့် မိခင် ဒေါ်အောင်သာနု ၁၁/မပန(နိုင်)၀၃၈၁၉၁ နှင့် ဒေါ်မသန်းစိန်မှာ တစ်ဦးတည်းဖြစ်ပါကြောင်း။

## ကန့်ကွက်နိုင်ပါသည်

ယာဉ်အမှတ် ၄၀ယ/၉၄၆၇၀ Yamaha FZ ယာဉ်လက်ဝယ်ရှိသူ ဦးဖိုးလပြည့် ၈/တတက(နိုင်) ၁၅၅၁၉၃က (ကမ-၃)ပျောက် မိတ္တူလျှောက်ထားလာပါသဖြင့် ကန့်ကွက်လိုပါက ခိုင်လုံသောအထောက်အထားများဖြင့် ကြော်ငြာသည့်ရက်မှ ၁၅ရက်အတွင်း ကညန၊တိုင်းရုံး(မကွေး)သို့ လာရောက်ဆက်သွယ် ဆောင်ရွက်ပါရန်။ **ကညန၊ တိုင်းရုံး(မကွေး)**

[illegible]

| စဉ် | အမည် | မှတ်ပုံတင် | လိပ်စာ | မြေတိုင်း | မြေကွက် | မြေအမည်ပေါက် |
|---|---|---|---|---|---|---|
| ၁ | [illegible] | [illegible] | [illegible] | [illegible] | [illegible] | [illegible] |
| ၂ | [illegible] | [illegible] | [illegible] | [illegible] | [illegible] | [illegible] |
| ၃ | [illegible] | [illegible] | [illegible] | [illegible] | [illegible] | [illegible] |
| ၄ | [illegible] | [illegible] | [illegible] | [illegible] | [illegible] | [illegible] |
| ၅ | [illegible] | [illegible] | [illegible] | [illegible] | [illegible] | [illegible] |
| ၆ | [illegible] | [illegible] | [illegible] | [illegible] | [illegible] | [illegible] |
| ၇ | [illegible] | [illegible] | [illegible] | [illegible] | [illegible] | [illegible] |
| ၈ | [illegible] | [illegible] | [illegible] | [illegible] | [illegible] | [illegible] |
| ၉ | [illegible] | [illegible] | [illegible] | [illegible] | [illegible] | [illegible] |
| ၁၀ | [illegible] | [illegible] | [illegible] | [illegible] | [illegible] | [illegible] |
| ၁၁ | [illegible] | [illegible] | [illegible] | [illegible] | [illegible] | [illegible] |
| ၁၂ | [illegible] | [illegible] | [illegible] | [illegible] | [illegible] | [illegible] |
| ၁၃ | [illegible] | [illegible] | [illegible] | [illegible] | [illegible] | [illegible] |
| ၁၄ | [illegible] | [illegible] | [illegible] | [illegible] | [illegible] | [illegible] |
| ၁၅ | [illegible] | [illegible] | [illegible] | [illegible] | [illegible] | [illegible] |
| ၁၆ | [illegible] | [illegible] | [illegible] | [illegible] | [illegible] | [illegible] |
| ၁၇ | [illegible] | [illegible] | [illegible] | [illegible] | [illegible] | [illegible] |
| ၁၈ | [illegible] | [illegible] | [illegible] | [illegible] | [illegible] | [illegible] |
| ၁၉ | [illegible] | [illegible] | [illegible] | [illegible] | [illegible] | [illegible] |
| ၂၀ | [illegible] | [illegible] | [illegible] | [illegible] | [illegible] | [illegible] |

[illegible]

## ကုန်အမှတ်တံဆိပ်နှင့် အမှတ်အသားကို တစ်ဦးတည်းမူပိုင်ကိုယ်စားလှယ်ဖြစ်ကြောင်း အသိပေးကြေညာခြင်း

အထက်ဖော်ပြပါ ကုန်အမှတ်တံဆိပ်အမှတ်အသားများသည် ကျွန်ုပ်၏မိတ်ဆွေဦးဖြိုးကိုကို ၁၂/တကန(နိုင်)၁၅၇၇၃၈ ကိုင်ဆောင်ပြီး K&S PPE SUPPLIER COMPANY ၏ မူလပိုင်အနေဖြင့် ရန်ကုန်မြို့တော် စာချုပ်စာတမ်းမှတ်ပုံတင်ရုံးတွင် မှတ်ပုံတင်အမှတ် (၄/၈၈၀၅/ ၂၀၁၇)၊ (၄/၈၈၀၆/၂၀၁၇)၊ (၄/၈၈၀၇/၂၀၁၇)၊ (၄/၈၈၀၈/၂၀၁၇)၊ (၄/၈၈၀၉/၂၀၁၇) တို့ဖြင့် ၂၈-၇-၂၀၁၇ရက်တွင် မှတ်ပုံတင်ပြီးဖြစ်ပါသည်။ ကျွန်ုပ်မိတ်ဆွေပိုင်ကုမ္ပဏီမှ အဆိုပါတံဆိပ်အမည်များကို အသုံးပြု၍ လုပ်ငန်းသုံးအကာအကွယ်ဖိနပ်အမျိုးမျိုးတို့ကို ပြုလုပ်ဖိနှိပ်၊ ရိုက်နှိပ်ကပ်နှိပ်ပြီး အသားတံဆိပ်ပြုလုပ်၍လည်းကောင်း၊ ရန်ကုန်မြို့နှင့်တကွ ပြည်ထောင်စုသမ္မတမြန်မာနိုင်ငံတော်တစ်ဝန်းလုံးတွင် တင်သွင်း၊ ဖြန့်ဖြူး၊ ရောင်းချသွားမည်ဖြစ်ပါသည်။

(၄/၈၈၀၅/၂၀၁၇) safetoe (၄/၈၈၀၆/၂၀၁၇)

(၄/၈၈၀၇/၂၀၁၇) Tiger (၄/၈၈၀၈/၂၀၁၇)

ROCKLANDER SAFETY BOOTS (၄/၈၈၀၉/၂၀၁၇)

သို့ဖြစ်ပါ၍ အထက်ပါ ကုန်အမှတ်တံဆိပ်အမည်အမှတ်အသားကို K&S PPE SUPPLIER COMPANY ၏ တရားဝင်ခွင့်ပြုချက်တစ်စုံတစ်ရာမရဘဲ အခြားမည်သူတစ်ဦးတစ်ယောက်မျှ တံဆိပ်အမှတ်အသားတစ်ခုလုံးကိုဖြစ်စေ၊ တစ်စိတ်တစ်ဒေသကိုဖြစ်စေ၊ တိုက်ရိုက်ဖြစ်စေ၊ သွယ်ဝိုက်၍ဖြစ်စေ၊ ပုံတူပုံမှား၊ ထင်ယောင်ထင်မှား၊ တုပပြုလုပ်၍ သုံးစွဲခြင်းမပြုလုပ်ကြရန်နှင့် တုပသုံးစွဲခြင်းကို တွေ့မြင်သိရှိရပါက ကုမ္ပဏီ လုပ်ငန်းအကျိုးစီးပွားနစ်နာဆုံးရှုံးမှုများအတွက် တည်ဆဲဥပဒေများနှင့်အညီ ထိရောက်စွာတရားစွဲဆို အရေးယူဆောင်ရွက်သွားမည်ဖြစ်ကြောင်း အများသိစေရန်ကြေညာအပ်ပါသည်။

**လွှဲအပ်ညွှန်ကြားသူ-**
**ဦးဖြိုးကိုကို**
**အမှတ် (၇၁၀/ခ)၊ ဗိုလ်တေဇလမ်း၊ ၁၀မိုင်**
**စော်ဘွားကြီးကုန်းရပ်ကွက်၊ အင်းစိန်မြို့နယ်**

**လွှဲအပ်ညွှန်ကြားချက်အရ-**
**ဦးအေးမင်း (LL.B)**
**တရားလွှတ်တော်ရှေ့နေ (Advocate)**
**(စဉ်-၁၀၅၁၀)**
**အမှတ် (၇၄၉)၊ မာဃလုလင်လမ်း၊ (၁၀)မိုင်၊**
**စော်ဘွားကြီးကုန်းရပ်ကွက်၊ အင်းစိန်မြို့နယ်**

## (၇) နှစ်ပြည့် ဆွမ်းကျွေးတရားနာ အလှူပင့်ဖိတ်ကြားခြင်း

ဆရာကြီး Dr. ဇိန်ထွန်း PhD CPhy CSci FInstP ဌာနမှူး(ငြိမ်း) (ရူပဗေဒဌာန ရန်ကုန်တက္ကသိုလ်) ကွယ်လွန်ခဲ့သည်မှာ (၇) နှစ်ပြည့်မြောက်မည်ဖြစ်ပါသောကြောင့် (၂၇၊၁၊၂၀၁၈) (စနေနေ့)တွင် ဆရာကြီး၏ ကျေးဇူးများကို ရည်မှန်း၍ တပည့်သားသမီးများမှ ဆွမ်းကျွေးတရားနာ အလှူတော်မင်္ဂလာပြုလုပ်မည် ဖြစ်ပါသည်။ ဆရာကြီး၏ ဆွေမျိုး မိတ်ဆွေအပေါင်းနှင့် ဆရာကြီး၏ တပည့်များအား ဒေးစေးစွာဖြင့် ဖိတ်ကြားအပ်ပါသည်။

* နေ့ရက် - ၂၇ - ၁ - ၂၀၁၈ (စနေနေ့)
* အချိန် - နံနက် ၉ း ၀၀ နာရီ မှ နံနက် ၁၁ း ၃၀ နာရီ အထိ
* နေရာ - ဒေါ်ရာဇာ ယသာရာဇ်ဦးဝိမ်ကော် ဂိုက် (၇) မှ ဝင်ကြပါ။
  ဒေါ်ရာဇာ တက္ကသိုလ် (ဓွယ်တော်ဘုရားရှေ့)မရမ်းကုန်းမြို့နယ်၊ ရန်ကုန်။

ဆက်သွယ်ရန်ဖုန်း -
Dr.သန့်ဇင်မြင့် - 0943176268 Dr. ကျော်သန်းစိုး - 09 254620865
Dr.ခင်မိုးမြင့် - 09 50 60615 မျိုးမင်းသန်း - 09 5100523 Dr. ဝင်းမောင် - 09 254347337

## ဖခင်အမည်မှန်

လားရှိုးမြို့၊ အထက(၇) အဌမတန်း(က)မှ မမိုးပြည့်ပြည့်မောင် (ကဝ-၄၃၄၅)၏ဖခင်အမည်မှန်မှာ အိမ်ထောင်စုနှင့် မှတ်ပုံတင်မူရင်းအရ ဦးဇော်မင်းထွန်း ၅/တဆန(နိုင်)၁၅၆၀၁၂ ဖြစ်ပါသည်။

## ဖခင်အမည်မှန်

လားရှိုးမြို့၊ အလက(၈) အဌမတန်း(ခ)မှ မချယ်ရီဦး (ကဝ-၁၃၀၈၄)၊ ဆဌမတန်း(ခ) မှ မခတ္တာခိုင်(ကဝ-၁၂၈၇၂)နှင့် ပထမတန်း(က)မှ မောင်ပြည့်ဖြိုးမောင် (ကဝ-၂၇၂/၁၅)တို့၏ ဖခင်အမည်မှန်မှာ အိမ်ထောင်စုနှင့်မှတ်ပုံတင်မူရင်းအရ ဦးလှစိုးမြင့် ၉/နထက(နိုင်)၂၁၄၆၀၉ ဖြစ်ပါသည်။

## (၂၉-၁-၂၀၁၇)ရက်စွဲပါ မြန်မာ့အလင်းသတင်းစာ၏ စာမျက်နှာ(၂၉) [illegible]

[illegible]

ဦးအောင်မျိုး(LL.B) [illegible]
[illegible] LL.B, D.B.L, D.I.L, D.A (Pol)
တရားလွှတ်တော်ရှေ့နေ (စဉ်-[illegible]) တရားလွှတ်တော်ရှေ့နေ (စဉ်-[illegible])
[illegible] ရန်ကုန်တိုင်းဒေသကြီး
ဖုန်း- [illegible]

ခေတ်သစ်အခြေခံအထွေထွေဆေးရုံ (ပြည်တွင်းပိုင်)

"[illegible]" တွင် တာဝန်ထမ်းဆောင်ရန် အောက်ပါဝန်ထမ်းများ အမြန်အလိုရှိသည်။

1. ဆေးရုံအုပ်ကြီး ကျား/မ (၁) ဦး
   M.B.B.S ဘွဲ့ရ [illegible]
2. M.O Incharge ကျား/မ (၂) ဦး
   M.B.B.S ဘွဲ့ရ [illegible]
3. Medical Officer ကျား/မ (၅) ဦး
   M.B.B.S ဘွဲ့ရ [illegible]
4. O.T Nurse / Staff Nurse ကျား/မ (၁၀) ဦး
   B.N.Sc (ဘွဲ့) [illegible]
5. ဓာတ်ခွဲကျွမ်းကျင် ကျား/မ (၃) ဦး
   B.P.Sc (Medical Technology) (ဘွဲ့) [illegible]
6. Cashier မ (၃) ဦး
   [illegible]
7. Receptionist မ (၃) ဦး
   [illegible]
8. လုံခြုံရေး ကျား (၃) ဦး
   [illegible]
9. ယာဉ်မောင်း ကျား (၃) ဦး
   [illegible]

[illegible]

အမှတ်-[illegible]၊ ပြည်လမ်း၊ [illegible]မြို့နယ်၊ ရန်ကုန်မြို့။
☎ [illegible]

## ရွှေဥက္ကလာရေသန့်စက်ရုံမှအလိုရှိသည်

ယာဉ်မောင်း (၁)ဦး၊ ဝန်ထမ်း ကျား ၅ ဦး၊ မ ၃ ဦး

နယ်ဝန်ထမ်းဦးစားပေးမည်။ နေရန် စားရန် စီစဉ်ပေးမည်။ အမှတ် ၁၉၊သုနန္ဒာလမ်းနှင့်သုမေ္မာလမ်းထိပ်၊(ည+၄)ရပ်ကွက်၊ မြောက်ဥက္ကလာပ၊ရန်ကုန်

ဖုန်း-၀၉-၄၄၈၀၀၂၆၂၄၊ ၀၉-၅၁၆၂၅၀၆

## ရောင်းချရန်ကြော်ငြာစာ

**(တရားမကျင့်ထုံး ဥပဒေအမိန့်-၂၁၊ နည်းဥပဒေ-၆၆)**
**ရွှေပြည်သာမြို့နယ်တရားရုံးတော်**
**၂၀၁၇ ခုနှစ် ဇာရီမှုအမှတ်-၂၀**

ဦးအေးသန်း — **ဒီကရီအနိုင်ရသူ**
နှင့်
ဦးမောင်မောင်ဦး — **တရားရှုံး**

ပဲခူးတိုင်းဒေသကြီး၊ ကဝမြို့နယ်တရားရုံးတော်၊ တရားမကြီးမှုအမှတ် ၃၈/၂၀၁၆ အမှုတွင် အနိုင်ဒီကရီကို အတည်ပြုဆောင်ရွက်ရန်အတွက် အောက်တွင်ဖော်ပြထားသောပစ္စည်းကို ၂၀၁၈ခုနှစ် ဖေဖော်ဝါရီ ၁၇ ရက် (၁၃၇၉ ခုနှစ် တပို့တွဲလဆန်း ၁ရက်) မွန်းလွဲ ၁ နာရီတွင် ၎င်းပစ္စည်းတည်ရှိရာအရပ်၌ လေလံတင်ရောင်းချလိမ့်မည်။ ကိုယ်တိုင်သော်လည်းကောင်း၊ တရားဝင်လွှဲအပ်သည့် ကိုယ်စားလှယ်ဖြင့်သော်လည်းကောင်း၊ လေလံဆွဲဝယ်ယူနိုင်ကြောင်း ကြေညာလိုက်သည်။

**ပစ္စည်းစာရင်း**

အမှတ် ၂၉၈၊ စွယ်တော်လမ်း၊ ကျောင်းကုန်းကျေးရွာ၊ ရွှေပြည်သာမြို့နယ်ရှိ အိမ်ခြံမြေ အလျား၁၀ပေ×အနံပေ၆၀ပေါ်ရှိ အကျိုးခံစားခွင့်အရပ်ရပ်အားလုံး။

**လေလံကြမ်းခင်းဈေး ကျပ်သိန်း ၁၄၀**

**လေလံတင်ရောင်းချမည့်စည်းကမ်းချက်များ**

၁။ ပစ္စည်းစာရင်းတွင် ဖော်ပြထားသော အချက်အလက်များမှာ တရားနိုင်က တရားရုံးသို့ တင်ပြချက်အရ သိရသမျှဖြစ်သည်။ မှားယွင်းခြင်း၊ ကွင်းကျန်ခြင်း၊ တစ်စုံတစ်ရာ ပေါ်ပေါက်ပါက တရားရုံးက တာဝန်ယူမည်မဟုတ်ပါ။ တရားရှုံး၏ အကျိုးသက်ဆိုင်သမျှကိုသာ ရောင်းချလိမ့်မည့်အကြောင်း လေလံဆွဲဝယ်မည့်သူတို့အား အထူးသတိပြုရန် နှိုးဆော်လိုက်သည်။

၂။ လေလံတင်ရောင်းချသည့်နည်းစနစ်ကို ရောင်းချသူအရာရှိက သတ်မှတ်သည့်အတိုင်း ရောင်းချမည်ဖြစ်သည်။

၃။ ဈေးနှုန်းအမြင့်ဆုံးဝယ်ယူသူအား လေလံဆွဲဝယ်ယူသူအဖြစ် သတ်မှတ်မည်။ သို့သော် အမြင့်ဆုံးပေးသည့်ဈေးနှုန်းမှာ ရောင်းချသည့်ပစ္စည်းအတွက် လက်ခံရန်မသင့်ကြောင်း ရောင်းချသူအရာရှိက ထင်မြင်လျှင် လက်မခံဘဲ ငြင်းပယ်ပိုင်ခွင့်ရှိသည်။

၄။ လေလံတင်ရောင်းချပြီး မရွှေ့မပြောင်းနိုင်သောပစ္စည်းအတွက် လေလံဆွဲ ဝယ်ယူသူက ငွေကျပ်၁၀၀လျှင် ၂၅ကျပ်ကို လေလံဆွဲဝယ်ယူပြီးသည်နှင့် တစ်ပြိုင်နက် နေ့ချင်း ပေးသွင်းရမည်။ ထိုသို့ ပေးသွင်းခြင်းမပြုလျှင် တစ်ဖန် လေလံတင်ရောင်းချလိမ့်မည်။

၅။ လေလံဆွဲဝယ်ယူသူများသည် ရောင်းချသည့်အရာရှိက သတ်မှတ်ထားသည့် စပေါ်ငွေကို တင်သွင်းမှသာ လေလံဆွဲဝယ်ယူခွင့်ရှိရမည်။

၆။ လေလံဆွဲဝယ်ရရှိသူသည် ၂၅ရာခိုင်နှုန်း နေ့ချင်းပေးသွင်းပြီးနောက် ကျန်ငွေများကို လေလံတင်ရောင်းချသည့်ရက်ကိုပယ်၍ ၁၅ ရက်မြောက်နေ့ ရုံးဆင်းချိန်မတိုင်မီ ပေးဆောင်ရမည်။ ၁၅ ရက်မြောက်နေ့သည် ရုံးပိတ်ရက်ဖြစ်လျှင် ပထမရုံးဖွင့်သည့်ရက်တွင် အပြေအကျေပေးသွင်းရမည်။

၇။ လေလံကျန်ငွေများကို အထက်ပါရက်တွင် ပေးသွင်းရန်ပျက်ကွက်ပါက ပစ္စည်းကို တစ်ဖန် လေလံတင်ရောင်းချလိမ့်မည်။ ပေးသွင်းထားသည့် လေလံငွေများကို ဘဏ္ဍာအဖြစ် သိမ်းဆည်းခြင်းခံရမည်။

၂၀၁၈ခုနှစ် ဇန်နဝါရီ ၁၅ ရက်တွင် ဤရုံးတံဆိပ်ရိုက်နှိပ်၍ လေလံတင်ရောင်းချရန် ကြော်ငြာစာထုတ်ပေးလိုက်သည်။

**(ခင်စန္ဒာအောင်)**
**ဒုတိယမြို့နယ်တရားသူကြီး(၁)**
**ရွှေပြည်သာမြို့နယ်တရားရုံး**

## ဖခင်အမည်မှန်

[illegible]မြို့နယ် အထက(၃) [illegible] (B) မှ [illegible] ၏ ဖခင်အမည်မှန်မှာ [illegible] (HBA-[illegible]) ဖြစ်ပါကြောင်း။

[illegible]

## ဖောင်းကြွပျောက် လျှောက်ထားခြင်း

ယာဉ်အမှတ် 9I/4000 ၏ ဖောင်းကြွနံပါတ်ပြား ပျောက်ဆုံး၍ ထုတ်ပေးရန် လျှောက်ထားလာပါသဖြင့် ယခင်ဖောင်းကြွနံပါတ်ပြား ပျက်ပြယ်ပါကြောင်း အများသိစေရန် ကြေညာအပ်ပါသည်။ **ကညန၊**
**ခရိုင်ရုံး(ရန်ကုန်အနောက်ပိုင်း)**

## ဖောင်းကြွပျောက် လျှောက်ထားခြင်း

ယာဉ်အမှတ် 8A/3499 ၏ ဖောင်းကြွနံပါတ်ပြား ပျောက်ဆုံး၍ ထုတ်ပေးရန် လျှောက်ထားလာပါသဖြင့် ယခင်ဖောင်းကြွနံပါတ်ပြား ပျက်ပြယ်ပါကြောင်း အများသိစေရန် ကြေညာအပ်ပါသည်။
**ကညန(ရွာသာကြီး)**

## ယာဉ်မှတ်ပုံတင်စာအုပ် မိတ္တူလျှောက်ထားခြင်း

ယာဉ်အမှတ် 2A/6119, Toyota Dyna RLL 64 ယာဉ်လက်ဝယ်ရှိသူ ဦးအောင်မျိုးလွင် ၈/တတက(နိုင်)၀၆၆၉၅၀၈ (ကမ-၃) ပျောက်ဆုံး၍ မိတ္တူထုတ်ပေးရန် လျှောက်ထားလာပါသည်။ ကန့်ကွက်လိုပါက ခိုင်လုံသော အထောက်အထားများဖြင့် ကြော်ငြာသည့်ရက်မှ ၁၅ရက်အတွင်း အောက်ဖော်ပြပါရုံးသို့ လူကိုယ်တိုင်လာရောက် ကန့်ကွက်နိုင်ပါသည်။
**ကညန၊ တိုင်းရုံး(မကွေး)**

## ဖခင်အမည်မှန်

မကွေးမြို့၊ အထက(ခွဲ)ဆားစည့်၊ တတိယတန်း(B)မှ မောင်ထက်ကျော်လင်း၏ ဖခင်အမည်မှန်မှာ ဦးကိုကိုလတ် ၈/မကန(နိုင်)၁၉၈၅၃၃ ဖြစ်ပါကြောင်း။ **ဦးကိုကိုလတ်**

## ကန့်ကွက်နိုင်ပါကြောင်း

ဒေါပုံမြို့နယ်၊ မြေတိုင်းရပ်ကွက်အမှတ် (၂/နွယ်အေး)၊ မြေကွက်အမှတ် (၅၆၀)၊ မြေကွက်တည်နေရာအမှတ်(၁၂၁)၊ နွယ်နီလမ်း၊ နွယ်အေးရပ်ကွက်၊ ဒေါပုံမြို့နယ် ဦးလှမြင့် ၁၂/ဒပန(နိုင်)၀၃၄၉၉၄ အမည်ပေါက် နှစ်(၆၀)ဂရန်မြေအား အမည်ပေါက်ကိုယ်တိုင် ဂရန်ပျောက်ဆုံးကြောင်း ရဲစခန်းထောက်ခံစာ၊ နွယ်အေးရပ်ကွက် အုပ်ချုပ်ရေးမှူးထောက်ခံစာ၊ဒေါပုံမြို့နယ် အုပ်ချုပ်ရေးမှူးထောက်ခံစာ၊ ဦးလှမြင့်က ဂရန်ပျောက်ဆုံးကြောင်း ၅-၈-၂၀၁၇ ရက်စွဲပါ ကိုယ်တိုင် ကျမ်းကျိန်လွှာ၊ နိုင်ငံသားစိစစ်ရေးကတ်ပြားနှင့် အိမ်ထောင်စုစာရင်းတို့ တင်ပြပြီး ဂရန်မိတ္တူလျှောက်ထားလာခြင်းအား ကွင်းဆင်းစစ်ဆေးရာတွင် (၂)ထပ်တိုက်နှစ်လုံးရှိပြီး တစ်လုံးတွင် လျှောက်ထားသူနေထိုင်ပြီး ကျန်တစ်လုံးတွင် ၎င်း၏သားဖြစ်သူနေထိုင်ကြောင်း စိစစ်တွေ့ရှိရပါသဖြင့် ဂရန်မိတ္တူလျှောက်ထားခြင်း အား တရားဝင်ခိုင်လုံသော အထောက်အထားများဖြင့် ဤကြော်ငြာပါသည့်ရက်မှစ၍ ခုနစ်ရက်အတွင်း ကန့်ကွက်နိုင်ပါကြောင်းနှင့် ကန့်ကွက်မှုမရှိပါက လုပ်ထုံးလုပ်နည်းအတိုင်း ဆက်လက်ဆောင်ရွက်ပေးမည်ဖြစ်ပါကြောင်း အသိပေး ကြေညာအပ်ပါသည်။
**မြို့ပြစီမံကိန်းနှင့် မြေစီမံခန့်ခွဲမှုဌာန**
**ရန်ကုန်မြို့တော်စည်ပင်သာယာရေးကော်မတီ**

## ကန့်ကွက်နိုင်ကြောင်းကြော်ငြာ

ဒလမြို့နယ်၊ မြေတိုင်းရပ်ကွက်အမှတ်(၁)၊ မြေကွက်အမှတ်(၁၅၃၇)၊ မြေကွက်တည်နေရာအမှတ်(၁၅၃၇)၊ ဗိုလ်ချုပ်(၄)လမ်း၊ ဗညားဒလရပ်ကွက်၊ ဒလမြို့နယ် မြေကွက်အား ဦးအောင်နိုင်(N/KGN၀၀၅၈၄၃)အမည်ပေါက် ပါမစ်မူရင်းတင်ပြ၍ ပါမစ်အမည်ပေါက် ဦးအောင်နိုင် ၁၂/ဒလန(နိုင်)၀၀၃၇၇၈ (N/KGN၀၀၅၈၄၃)မှ ဂရန်သစ်လျှောက်ထားလာပါသည်။ အဆိုပါမြေကွက်မှာ အခွန်ခွဲဝေပုံစာရင်း(Assessment Roll)တွင် အမည်ပေါက် ဦးအောင်နိုင်ဟု မှတ်သားထားသော်လည်း မြို့မြေစာရင်းတွင် အမည်ပေါက် ဦးအောင်နိုင် နှစ်၆၀ဂရန်ဟု မှတ်သားထားသဖြင့် ရှင်းလင်းတင်ပြရန် အကြောင်းကြားခဲ့ရာ ဒလမြို့သစ် အိမ်ဂရန်ထုတ်ပေးသည့် စီမံချက်ကာလ ၂၃-၁-၂၀၀၆ ဂရန်ထုတ်ပေးရာတွင် မြန်မာ့စီးပွားရေးဘဏ်မှ ငွေကျပ်တစ်သိန်းကျပ်တိတိထုတ်ချေးထားပါသဖြင့် စာအုပ်ကို မြို့ပြစီမံကိန်းနှင့် မြေစီမံခန့်ခွဲမှုဌာနမှပြန်လည်သိမ်းယူထားပါသဖြင့် ၂၃-၁၀-၂၀၀၈ရက်တွင် ပြန်လည်ပေးဆပ်ပြီး စာအုပ်ပြန်လည်ထုတ်ယူရာတွင်မရရှိပါသဖြင့် အသစ်ပြန်လည်လျှောက်ထားခြင်း ဖြစ်ပါကြောင်း လျှောက်ထားသူ ဦးအောင်နိုင်မှ ၁၇-၁၁-၂၀၁၅ရက်စွဲပါစာဖြင့် ရှင်းလင်းတင်ပြလာပါသည်။ မြေပြင်ကွင်းဆင်းစစ်ဆေးရာတွင် သွပ်မိုး၊ ပျဉ်ထောင်နှစ်ထပ်အိမ်တွင် လျှောက်ထားသူကိုယ်တိုင် နေထိုင်ပါသည်။ သို့ဖြစ်ပါ၍ ဦးအောင်နိုင်မှ မြေချပါမစ်မူရင်းတင်ပြ၍ ဂရန်သစ်လျှောက်ထားမှုအား တရားဝင်ခိုင်လုံသော အထောက်အထားများဖြင့် ဤကြော်ငြာပါသည့်ရက်မှစ၍ ခုနစ်ရက်အတွင်း ကန့်ကွက်နိုင်ပါကြောင်းနှင့်ကန့်ကွက်မှုမရှိပါကလုပ်ထုံးလုပ်နည်းအတိုင်းဆက်လက်ဆောင်ရွက်ပေးမည်ဖြစ်ပါကြောင်းအသိပေး ကြေညာအပ်ပါသည်။
**မြို့ပြစီမံကိန်းနှင့်မြေစီမံခန့်ခွဲမှုဌာန**
**ရန်ကုန်မြို့တော်စည်ပင်သာယာရေးကော်မတီ**

## ကန်ထရိုက်တာ APex Brothers Construction Co.,Ltd. (ဒါရိုက်တာဦးခင်မောင်စိုး)နှင့် အများသိစေရန်ကြေညာခြင်း

ရန်ကုန်တိုင်းဒေသကြီး၊ သာကေတမြို့နယ်၊ မြေတိုင်းရပ်ကွက်အမှတ်-၄၊ လူနေရပ်ကွက် အမှတ်-၄၊ မြေကွက်အမှတ်(၅၆၂/က+ခ)၊ တည်နေရာလိပ်စာအားဖြင့် အမှတ်(၅၆၂/က+ခ)၊ မြို့မ(၄)လမ်း၊ ၄/တောင်ရပ်ကွက်၊ သာကေတမြို့နယ်ဟုခေါ်တွင်သော ပေ(၄၀×၆၀) အကျယ်ရှိသော မြေကွက်ကြီးပေါ်တွင် RCနှစ်ခန်းတွဲ ခြောက်ထပ်တိုက်သစ်ဆောက်လုပ်ရန် ကျွန်တော့်မိတ်ဆွေများဖြစ်သော မြေရှင်များနှင့် ကန်ထရိုက်တာ APex Brothers Construction Co.,Ltd. (ဒါရိုက်တာဦးခင်မောင်စိုး)တို့သည် ၂၀၁၄ခုနှစ် ဇူလိုင် ၁၂ရက်တွင် မြေရှင်များနှင့် ကန်ထရိုက်တာတို့ ကန်ထရိုက်စနစ်အရ နှစ်ခန်းတွဲခြောက်ထပ် RC တိုက်သစ်ဆောက်လုပ်ခြင်းနှင့် တိုက် ခန်းအကျိုးခွဲဝေခံစားခြင်းဆိုင်ရာ နှစ်ဖက်သဘောတူကတိစာချုပ်ကို ပြုလုပ်ချုပ်ဆိုခဲ့ကြပါသည်။

ထိုသို့မြေရှင်များနှင့် ကန်ထရိုက်တာတို့ စာချုပ်ချုပ်ဆိုပြီးသည့်နေ့မှစ၍ ယနေ့တိုင်သက် ဆိုင်ရာဌာနများတွင် အိမ်ဆောက်လုပ်ခွင့်ပြုမိန့်ရရှိအောင် ကန်ထရိုက်တာမှ ဆောင်ရွက်ခြင်းမရှိသကဲ့သို့ တိုက်ခန်းဆောက်လုပ်မှုနှင့်ပတ်သက်၍ မြေရှင်များသို့ ဆက်သွယ်အကြောင်းကြားခြင်းမရှိပါ။ ကျွန်ုပ်မိတ်ဆွေမြေရှင်များမှ ကန်ထရိုက်တာကုမ္ပဏီနှင့် ဒါရိုက်တာဦးခင်မောင်စိုးထံ ဖုန်းဆက်၍လည်းကောင်း၊ လူကိုယ်တိုင်သွား၍လည်းကောင်း၊ ရှေ့နေမှ အကြောင်းကြားစာပို့၍ လည်းကောင်း ၁၂-၇-၂၀၁၄ရက်စွဲပါ စာချုပ်အတိုင်းဆောင်ရွက်ပေးရန် တောင်းဆိုခဲ့သော်လည်း အကြောင်းတစ်စုံတစ်ရာ ပြန်ကြားခဲ့ခြင်းမရှိပါ။

သို့ဖြစ်ပါ၍ ဤကြေညာချက်ပါရှိသည့်ရက်မှစ၍ နှစ်ပတ်အတွင်း ကျွန်ုပ်၏မိတ်ဆွေ မြေရှင်များထံသို့ လာရောက်ပြီး ၁၂-၇-၂၀၁၄ရက်စွဲပါ စာချုပ်အတိုင်းဆောင်ရွက်ပေးရန် တောင်းဆိုလိုက်ပါသည်။ သတ်မှတ်ရက်အတွင်း ဆက်သွယ်ဆောင်ရွက်ခြင်းမပြုပါက စာချုပ်ပါစည်းကမ်းများအား ချိုးဖောက်သည်ဟုမှတ်ယူပြီး ၁၂-၇-၂၀၁၄ရက်စွဲပါ စာချုပ်အား ဖျက်သိမ်းပြီးဖြစ်ကြောင်း ကန်ထရိုက်တာ APex Brothers Construction Co.,Ltd. (ဒါရိုက်တာဦးခင်မောင်စိုး)နှင့် အများသိစေရန် ကြေညာအပ်ပါသည်။

**ဦးကျော်ဦး၊ ဒေါ်သိန်းသိန်းစိန်၊ ဦးသိန်းဆွေ၊ ဒေါ်ခင်စန်းဝင်း၊**
**ဒေါ်အေးအေးမာတို့၏ လွှဲအပ်ညွှန်ကြားချက်အရ-**
**ဦးသက်နိုင်စိုး(LL.B) အထက်တန်းရှေ့နေ(စဉ်-၃၁၈၅၆)**
**အမှတ်-၅၆၅/၅၆၇၊ MAC Tower(ပထမထပ်)၊ ဘားလမ်း၊**
**ကျောက်တံတားမြို့နယ်၊ ရန်ကုန်မြို့**

## ပျောက်ဆုံးကြောင်း

ကျွန်တော် မောင်ဂင့်ရှန်းခွါလ် ၄/တဇန(နိုင်)၀၁၉၈၄၃၏ နိုင်ငံကူးလက်မှတ်အမှတ်(မမှတ်မိ)သည် ပျောက်ဆုံးသွားပါသဖြင့် တွေ့ရှိက အကြောင်းကြားပေးပါရန်။
**ဖုန်း-၀၉-၄၂၂၀၄၆၂၁၁**

## ပျောက်ဆုံးကြောင်း

ကျွန်မ မခင်ဧွေးကြည် ၇/ပမန(နိုင်)၀၆၉၂၁၃ ၏နိုင်ငံကူးလက်မှတ်အမှတ်(မမှတ်မိ)သည် ပျောက်ဆုံးသွားပါသဖြင့်တွေ့ရှိက အကြောင်းကြားပေးပါရန်။
**ဖုန်း-၀၉-၇၈၈၇၈၈၉၉၂**

## အထူးကိုယ်စားလှယ်လွှဲစာရုပ်သိမ်းခြင်းအား ပြန်လည်ရုပ်သိမ်းခြင်း

၁၉-၁၂-၂၀၁၇ရက်နေ့ မြန်မာ့အလင်းသတင်းစာ စာမျက်နှာ(၃၀)ပါ ဒေါ်နန်းခမ်းဖိန်မှ ဦးမျိုးမင်းသန့် ၁၃/တကန(နိုင်)၁၃၇၁၈၉ ထံလွှဲအပ်ထားသော အထူးကိုယ်စားလှယ်လွှဲစာရုပ်သိမ်းခြင်း ကြော်ငြာအား ပြန်လည်ရုပ်သိမ်းကြောင်း အများသိစေရန် ကြေညာအပ်ပါသည်။

**ဒေါ်နန်းခမ်းဖိန်**
**၁၃/လခန(နိုင်)၀၁၀၅၀၆**

ဝမ်းနည်းကြေကွဲခြင်း
**ဦးစိုင်းကျော်ဇော**
**(ရှမ်းတိုင်းရင်းသားလူမျိုးရေးရာဝန်ကြီး)**
**မန္တလေးတိုင်းဒေသကြီး အစိုးရအဖွဲ့**
**အသက်(၆၈)နှစ်**

မန္တလေးတိုင်းဒေသကြီး အစိုးရအဖွဲ့၊ ရှမ်းတိုင်းရင်းသားလူမျိုးရေးရာဝန်ကြီး ဦးစိုင်းကျော်ဇောသည် ၁၆-၁-၂၀၁၈ရက် (အင်္ဂါနေ့)တွင် ကွယ်လွန်သွားကြောင်း သိရှိရပါသဖြင့် မိသားစုနှင့်ထပ်တူ အထူးဝမ်းနည်းကြေကွဲရပါသည်။

**ပြည်ထောင်စုဝန်ကြီး ဒေါက်တာမျိုးသိမ်းကြီးနှင့် ဇနီး ဒေါ်စန်းစန်းယု**
**ပညာရေးဝန်ကြီးဌာန**

---

# အထူးဝမ်းနည်းကြေကွဲခြင်း
# ဦးစိုင်းကျော်ဇော
## (ရှမ်းတိုင်းရင်းသားလူမျိုးရေးရာဝန်ကြီး)
## မန္တလေးတိုင်းဒေသကြီးအစိုးရအဖွဲ့
## အသက်(၆၈)နှစ်

မန္တလေးတိုင်းဒေသကြီးအစိုးရအဖွဲ့၊ ရှမ်းတိုင်းရင်းသားလူမျိုးရေးရာဝန်ကြီး ဦးစိုင်းကျော်ဇောသည် ၁၆-၁-၂၀၁၈ရက် နံနက် ၀၀း၂၅နာရီတွင် ကွယ်လွန်သွားကြောင်းသိရှိရပါသဖြင့် ကျန်ရစ်သူမိသားစုများနှင့် ထပ်တူထပ်မျှ ဝမ်းနည်းကြေကွဲရပါသည်။

**စစ်ကိုင်းတိုင်းဒေသကြီးအစိုးရအဖွဲ့**

---

## အထူးဝမ်းနည်းကြေကွဲခြင်း
**ဘုရား၊ ရဟန်း၊ သိမ်၊ ကျောင်း ဒါယိကာမ**
**ဒေါ်အင်း(ခ)ဒေါ်ခင်ရီ**
**အသက်(၈၆)နှစ်**

မြန်မာနိုင်ငံ လက်လီရောင်းချသူများအသင်း (စစ်ကိုင်းတိုင်းဒေသကြီး) ဥက္ကဋ္ဌ ဦးကျော်သန်းလှိုင်၏ မိခင်ကြီး ဘုရား၊ ရဟန်း၊ သိမ်၊ ကျောင်း ဒါယိကာမ ဒေါ်အင်း(ခ)ဒေါ်ခင်ရီ အသက်(၈၆)နှစ်သည် ၂၀-၁-၂၀၁၈ရက် နံနက် ၁၀နာရီတွင် ကွယ်လွန်သွားကြောင်းသိရှိရပါသဖြင့် မိသားစုနှင့်ထပ်တူ ဝမ်းနည်းကြေကွဲရပါသည်။

**မြန်မာနိုင်ငံလက်လီရောင်းချသူများအသင်း**
**(မန္တလေးတိုင်းဒေသကြီး)**

---

ဝမ်းနည်းကြေကွဲခြင်း
**ဘုရား၊ ရဟန်း၊ သိမ်၊ ကျောင်း ဒါယိကာမကြီး**
**ဒေါ်အင်း(ခ)ဒေါ်ခင်ရီ**
**အသက်(၈၆)နှစ်**

ရုံးကြီးရပ်ကွက်၊ ဗိုလ်ချုပ်လမ်း(ရေခဲတောင်လက်ဖက်ရည်ဆိုင်)၊ မုံရွာမြို့နေ (ဦးကျော်စိန်)၏ဇနီး၊ ဦးကျော်သန်းလှိုင်-ဒေါ်အေးအေးခိုင် (သစ်ဆန်း Electronics) (Board of Director - M9 Public Co.,Ltd.)၏ မိခင် ဒေါ်အင်း(ခ)ဒေါ်ခင်ရီ အသက်(၈၆)နှစ်သည် ၂၀-၁-၂၀၁၈ရက် (စနေနေ့) နံနက် ၁၀နာရီတွင် ကွယ်လွန်သွားကြောင်း သိရှိရပါသဖြင့် မိသားစုနှင့်အတူ ထပ်တူထပ်မျှ ဝမ်းနည်းကြေကွဲရပါသည်။

**M 9 PUBLIC COMPANY LIMITED**
**President, Vice President, Board of Director**
**အဖွဲ့ဝင်များနှင့် ဝန်ထမ်းများ**

---

ဝမ်းနည်းကြေကွဲခြင်း
**ဦးစံထွေး**
**အသက်(၇၆)နှစ်**

ရန်ကုန်မြို့၊ မြောက်ဥက္ကလာပမြို့နယ်၊ ရွှေပေါက်ကံ (၂၀)ရပ်ကွက်၊ အောင်ဇေယျ ၂လမ်း၊ အမှတ် ၁၂၄နေ (ဒေါ်ကြည်စိန်)၏ချစ်လှစွာသောခင်ပွန်း၊ ဦးကျော်စိုး(ဒုတိယညွှန်ကြားရေးမှူး)-ဒေါ်ရွှေစင်ဦးတို့၏ဖခင် ဦးစံထွေးသည် ၃-၁၂- ၂၀၁၇ရက် ညနေ ၃း၃၀နာရီတွင် ကွယ်လွန်သွားကြောင်း သိရှိရပါသဖြင့် မိသားစုနှင့်ထပ်တူ ဝမ်းနည်းကြေကွဲရပါသည်။

**ဗသက(၉၇)**
**ကျောင်းဆင်းအရာရှိများနှင့်မိသားစုများ**

---

အထူးဝမ်းနည်းကြေကွဲခြင်း
**ဗိုလ်မှူးရဲလင်းအောင်**
**O.T.S (97)**
**အသက်(၄၈)နှစ်**

ဒေါ်ယဉ်ယဉ်မင်း၏ ချစ်လှစွာသောခင်ပွန်း၊ မဖူးမြတ်နေခြည်အောင်၊ မနေခြည်လင်းလဲ့တို့၏ဖခင်သည် ၁၈-၁-၂၀၁၈ရက် နံနက် ၉နာရီတွင် ကွယ်လွန်သွားကြောင်း သိရှိရပါသဖြင့် ကျန်ရစ်သူမိသားစုနှင့်ထပ်တူထပ်မျှ ဝမ်းနည်းရပါသည်။

**O.T.S (97) မှ ကျောင်းဆင်းအရာရှိများနှင့်မိသားစုများ**

---

အထူးဝမ်းနည်းကြေကွဲခြင်း
**ဦးအောင်ကျော်နိုင်**
**ဦးစီးအရာရှိ(စက်မှု)**
**အသက်(၅၄)နှစ်**

ဦးအောင်ကျော်နိုင် [ဦးစီးအရာရှိ(စက်မှု)၊ စက်မှုအလုပ်ရုံ(ခ)စက်မှုတိုင်း(၃) ဆည်မြောင်းနှင့်ရေအသုံးချမှုစီမံခန့်ခွဲရေးဦးစီးဌာန၊ ပြည်မြို့] သည် ၁၉-၁-၂၀၁၈ရက် မွန်းလွဲ ၁း၃၀နာရီတွင် ကွယ်လွန်သွားကြောင်း သိရှိရပါသဖြင့် ကျန်ရစ်သူမိသားစုနှင့်ထပ်တူ အထူးဝမ်းနည်းကြေကွဲရပါသည်။

**လက်ထောက်ညွှန်ကြားရေးမှူး(စက်မှု)**
**တည်ဆောက်ရေး(၂)နှင့် ဝန်ထမ်းများ**

---

## ဒေါ်စွမ်တီ (ပြည်မြို့)
**အသက်(၁၀၃)နှစ်**

ရန်ကုန်မြို့၊ လမ်းမတော်မြို့နယ်၊လမ်းသစ်ရိပ်သာ၊ တိုက်(၁၀၁/ခ)၊ အခန်း ၆၀၅နေ (ဦးကျော်တင့်၊ ပြည်မြို့)၏ဇနီး၊ ဦးစိုးလွင်-ဒေါ်ခင်မြင့်ဝင်း၊ ဦးစိုးဝင်း-(ဒေါ်ခင်ဝင်း)၊ ဦးတင်ဝင်း-ဒေါ်လေးလေး၊ ဦးပြည်ညွှန့်(ရဲမှူး၊ ငြိမ်း)-ဒေါ်ခင်ဝင်းနိုင်(ခ)ပိုပိုးတို့၏မိခင်၊ မြေး၊ မြစ် ၁၃ယောက်တို့၏ ဘွားဘွားကြီးသည် ၂၀-၁-၂၀၁၈ရက် နံနက် ၂း၄၅နာရီတွင် ကွယ်လွန်သွားပါသဖြင့် ကွယ်လွန်သူ၏ဆန္ဒအရ ယင်းနေ့ မွန်းလွဲ ၁း၄၅ နာရီတွင် ရေဝေးသုသာန်၌ မီးသင်္ဂြိုဟ်ပြီးဖြစ်ပါကြောင်း။ [ကွယ်လွန်သူအားရည်စူး၍ ၂၆-၁-၂၀၁၈ရက် (သောကြာနေ့) နံနက် ၇နာရီမှ ၁၁နာရီအထိ အထက်ပါနေအိမ်သို့ ရက်လည်ဆွမ်းကျွေးတရားတော်နာ ကြွရောက်ပါရန် ဖိတ်ကြားအပ်ပါသည်။]

ကျန်ရစ်သူမိသားစု

---

## ဒေါ်မြရီ(မကွေး) အသက်(၉၉)နှစ်

ရန်ကုန်မြို့၊ သင်္ဃန်းကျွန်းမြို့နယ်၊ သုဝဏ္ဏ၊ (၂၉)ရပ်ကွက်၊ ကောက်လျှင်လမ်း၊ အမှတ် ၇၆နေ (ဦးဘိုးထုတ်-ဒေါ်စိန်တင့်)တို့၏သမီး၊ (ဦးရှိန်းမောင်)၏ဇနီး၊(ဦးခိုင်စိုး-ဒေါ်ခင်ခင်မြင့်)၊ ဦးသိန်းဇော်-ဒေါ်နော်အက်စတာ၊ ဒေါ်ခင်စိုးရီ၊ ဦးတင်ဝင်း-ဒေါ်ရီရီလွင်၊ ဗိုလ်မှူးမြင့်ဝင်း(ငြိမ်း)-ဒေါ်မာမာဆန်း၊ (ဦးထွန်းဝင်း)၊ ဦးသန်းထွန်း-ဒေါ်မော်မော်ဝင်း၊ ဒေါ်ဝင်းဝင်းမြိုင်(မြို့တော်မြေစာရင်း၊ လယ်ယာမြေစီမံခန့်ခွဲရေးနှင့် စာရင်းအင်းဦးစီးဌာန၊ ရန်ကုန်တိုင်းဒေသကြီး)၊ ဦးသောင်းညိမ်း-(ဒေါ်စုစုလှိုင်)တို့၏မိခင်၊ မြေး ၁၁ယောက်တို့၏အဘွား၊ မြစ် ငါးယောက်တို့၏ဘွားဘွားကြီးသည် ၂၀-၁-၂၀၁၈ရက်(စနေနေ့)နံနက် ၅နာရီတွင် ကွယ်လွန်သွားပါသဖြင့် ၂၂-၁-၂၀၁၈ရက်(တနင်္လာနေ့)မွန်းတည့် ၁၂နာရီတွင် ရေဝေးသုသာန်သို့ ပို့ဆောင်မီးသင်္ဂြိုဟ်ပါမည်။ (နေအိမ်မှကားများ နံနက် ၁၀နာရီတွင် ထွက်ခွာပါမည်။) [ကွယ်လွန်သူအားရည်စူး၍ ၂၆-၁-၂၀၁၈ရက် (သောကြာနေ့)နံနက် ၇နာရီမှ ၁၁နာရီအထိ အထက်ပါနေအိမ်သို့ ရက်လည်ဆွမ်းကျွေးတရားတော်နာကြွရောက်ပါရန် ဖိတ်ကြားအပ်ပါသည်။]

ကျန်ရစ်သူမိသားစု

---

ခရစ်တော်၌အိပ်ပျော်ခြင်း
## ဒေါ်ရိုစီမြတ် အသက်(၉၀)
**မူလတန်းပြ(ငြိမ်း)၊ အမက(၈)အင်းစိန်**

(ဒေါက်တာဦးစောစံမြတ်-ဒေါ်ချစ်မေ)တို့၏သမီး၊ ဒေါ်ဒေါ်လီ(ဗိုလ်ကြီးစောချိန်း)တို့၏ညီမ၊ ဦးစောဘော်ဒင်မြတ်၊ ဒေါ်ဒေစီမြတ် (ဦးစောဒင်နီရယ်)တို့၏အစ်မ၊ ဒေါ်နော်မေ(ထ-၂၊ စမ်းချောင်း၊ ငြိမ်း)၊ ဒေါ်နော်စီဘလု(န·တ·လ၊ ငြိမ်း)-ဦးစောဖရယ်ဒီ၊ ဦးစောမြတ်ဆန်း(M.I.T,Assistant Pastor-Seminary Karen Baptist Church)-ဒေါ်ဆွေဆွေလှ၊ ဒေါ်နော်လင်းဒါ၊ ရဲမှူးဦးစောမောရှည်(ကလေးမြို့)-ဒေါ်ကြည်ကြည်သန်း၊ ဒေါ်နော်လှဂေး(သူနာပြုဆရာမကြီး၊ အရိုးအထူးကုဆေးရုံကြီး၊ ကြည့်မြင်တိုင်)၊ ဆရာမဒေါ်နော်အေးအေးရွှေ Home Mission ကျမ်းစာသင်ကျောင်းတို့၏ချစ်လှစွာသောမိခင်၊ မြေးခြောက်ယောက်တို့၏အဘွား၊ မြစ်သုံးယောက်တို့၏ဘွားဘွားကြီးသည် ၂၀-၁-၂၀၁၈ရက်(စနေနေ့)နံနက် ၄း၁၀နာရီတွင် ခရစ်တော်၌အိပ်ပျော်သွားပါသဖြင့် ၂၂-၁-၂၀၁၈ရက် (တနင်္လာနေ့)နံနက် ၉နာရီတွင် အင်းစိန်မြို့နယ်၊ အရှေ့ကြို့ကုန်း၊ ကျမ်းစာသင်ကျောင်းလမ်း၊ အမှတ် ၉၅၉/ခ နေအိမ်၌ ဝတ်ပြုဆုတောင်းပြီး ထိန်ပင်ကရင်နှစ်ခြင်းခရစ်ယာန်သုသာန်၌ ဂူသွင်းသင်္ဂြိုဟ်မည်ဖြစ်ပါသည်။ ကျန်ရစ်သူမိသားစု

---

**ဘုရား၊ ရဟန်း၊ သိမ်၊ ကျောင်း ဒါယိကာမကြီး**
## ဒေါ်ကျင်ဝေ့(ခ)ဒေါ်ကျင်မွေး
**(မော့ကနင်ရွာ၊ ရေးမြို့နယ်)**
**အသက်(၈၈)နှစ်**

ရန်ကုန်မြို့၊ တာမွေမြို့နယ်၊ ကျားကွက်သစ်ရပ်ကွက်၊ ကျားကွက်သစ်လမ်း၊ အမှတ် ၂၅နေ (ဦးအန်စိန်)၏ဇနီး၊ ဒေါက်တာဦးမင်းသူ (ပါမောက္ခ/ဌာနမှူး၊ ဆီးနှင့်ကျောက်ကပ်ခွဲစိတ်ကုဌာန၊ မန္တလေးပြည်သူ့ဆေးရုံကြီး)-ဒေါ်သီသီနွယ်၏မိခင်၊ ဒေါက်တာမျိုးသဠာမင်းသူ၊ မောင်ဇင်လှိုင်ထူးတို့၏ အဘွားသည် ၂၀-၁-၂၀၁၈ရက် (စနေနေ့) နံနက် ၈း၃၀နာရီတွင် ကွယ်လွန်သွားပါသဖြင့် ၂၂-၁-၂၀၁၈ရက် (တနင်္လာနေ့) မွန်းတည့် ၁၂နာရီတွင် ရေဝေးအအေးတိုက်မှ ရေဝေးသုသာန်သို့ပို့ဆောင်မီးသင်္ဂြိုဟ်မည်ဖြစ်ပါကြောင်း ရပ်နီးရပ်ဝေးမှဆွေမျိုးမိတ်သင်္ဂဟအပေါင်းတို့အား အကြောင်းကြားအပ်ပါသည်။ (နေအိမ်မှကားများ နံနက် ၁၀နာရီတွင် ထွက်ခွာပါမည်။) ကျန်ရစ်သူမိသားစု

---

## ဒေါ်ညွန့်ညွန့်ဝေ (Hetty Phu) အသက်(၆၉)နှစ်
**ဒုတိယအင်ဂျင်နီယာချုပ်(ငြိမ်း)၊လျှပ်စစ်ဓာတ်အားဖြန့်ဖြူးရေးလုပ်ငန်း**

မော်လမြိုင်မြို့နေ ဦးမောင်ဖူး-ဒေါ်မြခင်တို့၏သမီး၊ (ဦးမြင့်သန်း)-ဒေါ်မေမီဝင်းတို့၏ညီမ၊ ဦးသက်တင်-ဒေါ်သန်းသန်းမြင့်၊ (ဦးကိုကို)-ဒေါ်ခင်ခင်ဌေး၊ ဦးတင်ထွန်း-ဒေါ်စန်းစန်းဝေ၊ ဦးတင်ထွန်း-ဒေါ်ချိုချိုဝေ၊ (ဦးကျော်စိုး)-ဒေါ်တင်တင်မြတို့၏အစ်မ၊ ဦးအေးသွယ်-ဒေါ်အုန်းသင်တို့၏ချွေးမ၊ (ဦးမောင်မောင်သန်း)၏ဇနီး၊ ဦးသန်းအေး-ဒေါ်ကြည်ကြည်သန်းတို့၏ညီမ၊ ဦးသိန်းထွန်း-ဒေါ်ခိုင်မာလေးတို့၏အစ်မ၊ ရန်ကုန်မြို့၊ တောင်ဥက္ကလာပမြို့နယ်၊ (၁၀)ရပ်ကွက်၊ ဇေယျာ(၁၇)လမ်း၊ အမှတ် ၅၀၄/ကနေ ဦးဖြိုးဇော်ဝေ-ဒေါ်မေမြတ်ကေခိုင်တို့၏ချစ်လှစွာသောမိခင်၊ ခိုင်ရွှေဆုပွင့်၏အဘွား၊ တူ/တူမ ၁၈ယောက်တို့၏အဒေါ်၊ မြေး ၁၇ယောက်တို့၏ဘွားလေးသည် ၁၉-၁-၂၀၁၈ရက် ည ၉း၄၀နာရီတွင် ကွယ်လွန်သွားပါသဖြင့် ၂၁-၁-၂၀၁၈ရက် (တနင်္ဂနွေနေ့) ညနေ ၄နာရီတွင် ရေဝေးသုသာန်၌မီးသင်္ဂြိုဟ်မည်ဖြစ်ပါကြောင်းရပ်နီးရပ်ဝေးမှဆွေမျိုးမိတ်သင်္ဂဟများအားအသိပေးအကြောင်းကြားအပ်ပါသည်။(နေအိမ်မှကားများ မွန်းလွဲ ၂နာရီတွင် ထွက်ခွာပါမည်။) [ကွယ်လွန်သူအားရည်စူး၍ ၂၅-၁-၂၀၁၈ရက် (ကြာသပတေးနေ့)နံနက် ၈နာရီမှ ၁၁နာရီအထိ အထက်ပါနေအိမ်သို့ ရက်လည်ဆွမ်းကျွေးတရားတော်နာကြွရောက်ပါရန်ဖိတ်ကြားအပ်ပါသည်။] ကျန်ရစ်သူမိသားစု

---

## ကိုကိုနိုင်(တေးသံရှင် ဗျာလ)
**(မာန်အောင်)**
**အသက်(၄၇)နှစ်**

ရန်ကုန်မြို့၊ သာကေတမြို့နယ်၊ မာန်ပြေ ၂လမ်း(အရှေ့)၊ အမှတ် ၈၅၁နေ (ဦးမောင်တင်) - ဒေါ်လှရင်တို့၏သား၊ ဦးထွန်းရှင်-ဒေါ်တင်တင်လှတို့၏ညီ/မောင်၊ ကိုသန်းနိုင်-မတင်တင်ဌေး၊ ကိုအောင်လွင်မိုး-မဖြူဖြူသိန်း၊ ကိုစိုးလေးတို့၏အစ်ကို၊ မဇင်မိုးဝေ၊ မောင်အောင်သူရတို့၏ဦးလေး၊ မောင်အောင်သူ၊ မဆောင်းနှင်းဝေ၊ မမိုးသင်္ဂီတို့၏ဘကြီး ကိုကိုနိုင်(တေးသံရှင် ဗျာလ) ရွှေသုဝဏ်စိန်ရွှေရတနာရောင်းဝယ်ရေးသည် ၂၀-၁-၂၀၁၈ရက် (စနေနေ့) နံနက် ၄း၄၅နာရီတွင် Green Cross Hospital ၌ ကွယ်လွန်သွားပါသဖြင့် ၂၂-၁-၂၀၁၈ရက် (တနင်္လာနေ့) ညနေ ၃နာရီတွင် ရေဝေးအအေးတိုက်မှရေဝေးသုသာန်သို့ ပို့ဆောင်မီးသင်္ဂြိုဟ်မည်ဖြစ်ပါကြောင်း။ (နေအိမ်မှကားများ မွန်းလွဲ ၁၂း၃၀နာရီတွင်ထွက်ခွာပါမည်။)[ကွယ်လွန်သူအားရည်စူး၍ ၂၆-၁-၂၀၁၈ရက် (သောကြာနေ့) နံနက် ၇နာရီတွင် အထက်ပါနေအိမ်သို့ ရက်လည်ဆွမ်းကျွေးတရားတော်နာ ကြွရောက်ပါရန် ဖိတ်ကြားအပ်ပါသည်။]

ကျန်ရစ်သူမိသားစု

---

ခရစ်တော်၌အိပ်ပျော်ခြင်း
## ဒေါ်မေရီစီ (ဆဘောင်းပီရှာ)
**အသက်(၄၁)နှစ်**

ရန်ကုန်မြို့၊ ဒဂုံအရှေ့ (၁၃၃)ဆေးရုံဝင်းနေ (ဦးချွမ်ကုန်း)-ဒေါ်ငွေဦးတို့၏သမီး၊ ဦးလိုလေး-(ဒေါ်ဆိုလား)တို့၏သမီးချွေးမ၊ ဒေါ်ဆီးဝါ-ဦးဖေလောင်း၊ ဒေါ်လီလီ-ဦးလိုင်ချောင်၊ ဒေါ်ငွန်မိုင်း-ဦးပိုင်အုပ်၊ ဒေါ်ငွေတွာ - ဦးခါမှုန်၊ ဒေါ်စိုဒေး - ဦးထွန်းကြည်တို့၏ ညီမ၊ ဒေါက်တာခိုင်ဝါထန်(မကွေးတက္ကသိုလ်၊ သမိုင်းဌာန၊ ကထိက)၏ချစ်လှစွာသောဇနီး၊ မငိုပေါ်ခိုင်၊ မောင်ဘီးဝါမှုံထန်တို့၏မိခင်၊ တူ၊တူမ ၂၉ယောက်တို့၏အဒေါ်သည် ၁၉-၁-၂၀၁၈ရက် (သောကြာနေ့)ည ၉း၂၁နာရီတွင် ခရစ်တော်၌အိပ်ပျော်သွားပါသဖြင့် ၂၁-၁-၂၀၁၈ရက် (တနင်္ဂနွေနေ့)ညနေ ၃နာရီတွင် ရေဝေးခရစ်ယာန်ဂိုဏ်းပေါင်းစုံ ဥယျာဉ်တော်၌ ဝတ်ပြုဆုတောင်းပြီးဂူသွင်းသင်္ဂြိုဟ်မည် ဖြစ်ပါကြောင်း ရပ်ဝေးရပ်နီးမှ ဆွေမျိုးမိတ်သင်္ဂဟများအား အသိပေးအကြောင်းကြားအပ်ပါသည်။ (အရှေ့ဒဂုံနေအိမ်၊ ပုလဲနီလာမှတ်တိုင်၊ အင်းစိန်ပန်းခြံ၊ ထောက်ကြန့်လမ်းဆုံတို့မှ ကားများ မွန်းလွဲ ၂နာရီတွင် ထွက်ခွာပါမည်။)

ကျန်ရစ်သူမိသားစု

---

**ဘုရား၊ရဟန်း၊မုခ်ဦးဒါယကာကြီး**
## ဦးသန်းရွှေ
**အသက်(၈၅)နှစ်**

ရန်ကုန်မြို့၊ အလုံမြို့နယ်၊ ဂငူနံရပ်ကွက်၊ ဆင်ရေကန်လမ်း၊ အမှတ် ၈၃နေ (ဒေါ်ကျင်ထွေး)၏ခင်ပွန်း၊ ဦးသောဘိတ၊ ဦးခင်စိုး - ဒေါ်ခင်ဆုယဉ်တို့၏ ဖခင်၊ မောင်ဗိုဗိုသန့်၊မောင်အောင်ခန့်တို့၏အဘိုးသည် ၁၉-၁-၂၀၁၈ရက်(သောကြာနေ့) မွန်းလွဲ ၁နာရီတွင် ကွယ်လွန်သွားပါ၍ ၂၁-၁-၂၀၁၈ရက်(တနင်္ဂနွေနေ့)မွန်းတည့် ၁၂နာရီတွင်ထိန်ပင်သုသာန်သို့ပို့ဆောင်မီးသင်္ဂြိုဟ်ပါမည်။ [ကွယ်လွန်သူအားရည်စူး၍ ၂၅-၁-၂၀၁၈ရက် (ကြာသပတေးနေ့) နံနက် ၇နာရီမှ ၁၀နာရီအထိ အထက်ပါနေအိမ်သို့ ရက်လည်ဆွမ်းကျွေးတရားတော်နာ ကြွရောက်ပါရန် ဖိတ်ကြားအပ်ပါသည်။]

ကျန်ရစ်သူမိသားစု

---

**ဘုရား၊ ရဟန်း၊ သိမ်၊ ကျောင်း၊ ရေတွင်း၊ ရေကန် ဒါယိကာမကြီး**
## ဒေါ်စိန်တင့်
**(တနင်္သာရီမြို့၊ ကော့သောင်းမြို့)**
**အသက်(၇၇)နှစ်**

ရန်ကုန်မြို့၊ အင်းစိန်မြို့နယ်၊ အောင်သိဒ္ဓိလမ်းထိပ်၊ အောက်မင်္ဂလာဒုံလမ်းမကြီး၊ ဖော့ကန်ရပ်ကွက်၊ အမှတ် ၁၀၀၅နေ ဦးမြင့်သိန်း၏ဇနီး၊ ဦးမြတ်ဇင်-ဒေါ်နီလာ၊ဦးဇော်မြင့်-ဒေါ်ပုလဲ၊ဦးမျိုးလွင်-ဒေါ်စပယ်၊ ဦးမင်းဇော်အောင်-ဒေါ်မွှေးမွှေးတို့၏မိခင်၊ မြေး ၁၃ယောက်၊ မြစ် လေးယောက်တို့၏ ဘွားဘွားကြီးသည် ၁၉-၁-၂၀၁၈ရက် (သောကြာနေ့) ည ၉နာရီတွင် ကွယ်လွန်သွားပါသဖြင့် ၂၃-၁-၂၀၁၈ရက် (အင်္ဂါနေ့) မွန်းလွဲ ၂နာရီတွင် ရေဝေးသုသာန်သို့ ပို့ဆောင်မီးသင်္ဂြိုဟ်မည် ဖြစ်ပါကြောင်း ဆွေမျိုးမိတ်သင်္ဂဟများအား အသိပေးအကြောင်းကြားအပ်ပါသည်။ (နေအိမ်မှကားများ မွန်းတည့် ၁၂နာရီတွင် ထွက်ခွာပါမည်။) [ကွယ်လွန်သူအားရည်စူး၍ ၂၅-၁-၂၀၁၈ရက် (ကြာသပတေးနေ့) နံနက်၇နာရီမှ ၁၂နာရီအထိ အထက်ပါနေအိမ်သို့ ရက်လည်ဆွမ်းကျွေးတရားတော်နာကြွရောက်ပါရန် ဖိတ်ကြားအပ်ပါသည်။] ကျန်ရစ်သူမိသားစု

---

**ဘုရား၊ ရဟန်း၊ သိမ်၊ ကျောင်း၊ ရေတွင်း၊ ရေကန် ဒါယိကာမကြီး**
## ဒေါ်စိန်တင့်(ကော့သောင်း)
**ကော့သောင်းမြို့နယ်အသင်း(ရန်ကုန်)**
**ရာသက်ပန်အသင်းဝင်အမှတ်(၆၀၀)**
**အသက်(၇၇)နှစ်**

ရန်ကုန်မြို့၊အင်းစိန်မြို့နယ်၊ဖော့ကန်ရပ်ကွက်၊ အမှတ် ၁၀၀၅၊ အောက်မင်္ဂလာဒုံလမ်းမကြီးနှင့်အောင်သိဒ္ဓိလမ်းထိပ်နေ ဦးမြင့်သိန်း၏ဇနီး၊ ဦးမြတ်ဇင်-ဒေါ်နီလာ၊ ဦးဇော်မြင့်-ဒေါ်ပုလဲ၊ ဦးမျိုးလွင်-ဒေါ်စပယ်၊ဦးမင်းဇော်အောင်၊ဒေါ်မွှေးမွှေးတို့၏မိခင်၊ မြေး ၁၃ယောက်၊ မြစ်လေးယောက်တို့၏ ဘွားဘွားကြီးသည် ၁၉-၁-၂၀၁၈ရက်(သောကြာနေ့) ည ၉နာရီတွင် ကွယ်လွန်သွားပါသဖြင့် ၂၃-၁-၂၀၁၈ရက် (အင်္ဂါနေ့) မွန်းလွဲ ၂နာရီတွင် ရေဝေးသုသာန်သို့ ပို့ဆောင်သင်္ဂြိုဟ်မည်ဖြစ်ပါကြောင်း ရပ်နီးရပ်ဝေးမှ အသင်းသူ အသင်းသားများအား အသိပေးအကြောင်းကြားအပ်ပါသည်။

အလုပ်အမှုဆောင်အဖွဲ့

---

## ဦးသိန်းအေး (သပြု)
**အသက်(၅၈)နှစ်**

ပဲခူးတိုင်းဒေသကြီး၊ ကဝမြို့နယ်၊ သပြုကျေးရွာနေ(ဦးချစ်ခိုင်-ဒေါ်ကြည်)တို့၏သား၊(ဦးထွန်းသန်း)-ဒေါ်စိန်သန်းတို့၏သမက်၊ (ဦးစိန်မောင်-ဒေါ်စန်းရီ)၊ ဦးပေါက်စ-ဒေါ်ခင်ရွှေ၊ ဦးညွှန့်လှိုင်-ဒေါ်သိန်းမြင့်၊ (ဦးသောင်းရွှေ-ဒေါ်သိန်းရွှေ)၊ ဦးညွှန့်ဆွေ-ဒေါ်ကေသီ၊ ဦးတင့်လွင်-ဒေါ်နုနုအေးတို့၏ညီ/မောင်၊ ဦးစန်းလွင်-ဒေါ်မြင့်စန်း၊ ဒေါ်သီသီအေး၊ ဦးနိုင်ဦး-ဒေါ်သင်းသင်းအေး၊ ဦးအောင်ကျော်လွင်-ဒေါ်သင်းသင်း၊ ဦးမျိုးမြင့်-(ဒေါ်မာမာစန်း)၊ ဦးမောင်စန်း-ဒေါ်ဝင်းဝင်းထွေး၊ ဦးကျော်မင်းလတ်-ဒေါ်သက်သက်တို့၏အစ်ကို၊ ရန်ကုန်မြို့၊ တာမွေမြို့နယ်၊ မေတ္တာညွန့်ရပ်ကွက်၊ စက်မှု(၄)လမ်း၊ အမှတ် ၈၇နေ ကိုသန်းဝင်းထွန်း-မယုယုဝေ၊ ကိုတေဇအောင်-မဇာဏီမြင့်၊ ကိုလင်းထိုက်တို့၏ဖခင်၊ ဒေါ်ဝင်းဝင်းအေး၏ခင်ပွန်းသည် ၂၀-၁-၂၀၁၈ရက် (စနေနေ့) နံနက် ၆း၂၀နာရီတွင် ပင်လုံဆေးရုံ၌ ကွယ်လွန်သွားပါသဖြင့် ၂၂-၁-၂၀၁၈ရက် (တနင်္လာနေ့) မွန်းလွဲ ၂နာရီတွင် ရေဝေးသုသာန်သို့ ပို့ဆောင်မီးသင်္ဂြိုဟ်မည် ဖြစ်ပါသည်။ (နေအိမ်မှကားများ မွန်းတည့် ၁၂နာရီတွင်ထွက်ခွာပါမည်။)[ကွယ်လွန်သူအားရည်စူး၍ ၂၆-၁-၂၀၁၈ရက်(သောကြာနေ့) နံနက် ၇နာရီမှ ၁၁နာရီအထိ အထက်ပါနေအိမ်သို့ ရက်လည်ဆွမ်းကျွေးတရားတော်နာ ကြွရောက်ပါရန် ဖိတ်ကြားအပ်ပါသည်။]

ကျန်ရစ်သူမိသားစု

---

ဘဝနတ်ထံပျံလွန်တော်မူခြင်း
## ဦးသောဘိတ(ဦးသောင်းရင်) တွံတေးမြို့နယ်၊ ခရမ်းကြီးကျေးရွာ
**သက်တော်(၇၄)နှစ်၊ သိက္ခာတော်(၁၀)ဝါ**

ရန်ကုန်တိုင်းဒေသကြီး၊ တွံတေးမြို့နယ်၊ ခရမ်းကြီးကျေးရွာနေ (ဦးဘမောင်-ဒေါ်မယ်ဆင်)တို့၏သား၊ (ဦးဖိုးသန်း-ဒေါ်ချစ်မေ)တို့၏ သားသမက်၊ ဒေါ်ခင်ထွေး၏ခင်ပွန်း၊ ဦးသီဟသောင်းရင်-ဒေါ်ခင်နှင်းရွှေ၊ ဦးသောင်းနိုင်ထွန်း-ဒေါ်စန္ဒာဝင်း၊ ဒေါ်လဲ့ယဉ်ဝင်းတို့၏ဖခင်၊ မောင်အာကာစိုးစံ၊ မောင်ဇွဲပြည့်ဘုန်းနိုင်၊ မသဒ္ဒါစိုးစံ၊ မနန်းခင်သီရိတို့၏အဘိုး ဦးသောဘိတသည် (၁၃၇၉ခုနှစ် တပို့တွဲလဆန်း ၄ရက်) ၂၀-၁-၂၀၁၈ရက် (စနေနေ့) မွန်းလွဲ ၁း၂၀နာရီတွင် အကယ်ဒမီဆေးရုံကြီး၌ ဘဝနတ်ထံပျံလွန်တော်မူသွားပါသဖြင့် (၁၃၇၉ခုနှစ် တပို့တွဲလဆန်း ၆ရက်) ၂၂-၁-၂၀၁၈ရက် (တနင်္လာနေ့)တွင် အမှတ် ၇၉၊ (၄-ခ)၊ တန်ဆောင်းကြီးလမ်းနေအိမ်မှကားများ နံနက် ၁၁နာရီတွင် ထွက်ခွာပြီး မွန်းလွဲ ၁နာရီတွင် ထိန်ပင်သုသာန်၌ အန္တိမအဂ္ဂိစျာပန ကျင်းပပူဇော်မည်ဖြစ်ပါကြောင်း ရပ်ဝေးရပ်နီးမှ တပည့်ဒါယကာ၊ ဒါယိကာမအပေါင်းတို့အား အသိပေးအကြောင်းကြားအပ်ပါသည်။ ကျန်ရစ်သူမိသားစု

---

ဘဝနတ်ထံပျံလွန်တော်မူခြင်း
## ဦးသောဘိတ(ဦးသောင်းရင်) တွံတေးမြို့နယ်၊ခရမ်းကြီးကျေးရွာ
**သက်တော်(၇၄)နှစ်၊ သိက္ခာတော်(၁၀)ဝါ**

ရန်ကုန်တိုင်းဒေသကြီး၊ တွံတေးမြို့နယ်၊ ခရမ်းကြီးကျေးရွာနေ (ဦးဘမောင်-ဒေါ်မယ်ဆင်)တို့၏သား၊ (ဦးဖိုးသန်း-ဒေါ်ချစ်မေ)တို့၏ သားသမက်၊ ဒေါ်ခင်ထွေး၏ခင်ပွန်း၊ (ဒေါ်ကျင်ယုံ)၊ (ဒေါ်ကျင်မှုံ)၊(ဦးတင်သန်း-ဒေါ်ခင်သန်းဝင်း)၊ (ဦးတင်နွဲ့)-ဒေါ်ခင်ကြည်၊ (ဦးသောင်းတင်)-ဒေါ်ခင်မြင့်မြင့်၊ ဒေါ်ထားတင်၊ (ဒေါ်ထားခင်)တို့၏မောင်သည် (၁၃၇၉ခုနှစ် တပို့တွဲလဆန်း ၄ရက်) ၂၀-၁-၂၀၁၈ရက် (စနေနေ့) မွန်းလွဲ ၁း၂၀နာရီတွင် အကယ်ဒမီဆေးရုံကြီး၌ ဘဝနတ်ထံပျံလွန်တော်မူသွားပါသဖြင့် (၁၃၇၉ခုနှစ် တပို့တွဲလဆန်း ၆ရက်) ၂၂-၁-၂၀၁၈ရက် (တနင်္လာနေ့)တွင် အမှတ် ၇၉၊ (၄-ခ)၊ တန်ဆောင်းကြီးလမ်းနေအိမ်မှကားများ နံနက် ၁၁နာရီတွင် ထွက်ခွာပြီး မွန်းလွဲ ၁နာရီတွင် ထိန်ပင်သုသာန်၌ အန္တိမအဂ္ဂိစျာပန ကျင်းပပူဇော်မည်ဖြစ်ပါကြောင်း ရပ်ဝေးရပ်နီးမှ တပည့်ဒါယကာ၊ ဒါယိကာမအပေါင်းတို့အား အသိပေးအကြောင်းကြားအပ်ပါသည်။ ကျန်ရစ်သူမောင်နှမများ

---

**ရဟန်း၊ သိမ်၊ ကျောင်း၊ ပိဋကတ်သုံးပုံ ဒါယကာကြီး**
## ဦးသန်းရွှေ (Chairman)
**(Shwe Khit Yaung Chi Co.,Ltd)**
**အသက်(၈၁)နှစ်**

ပဲခူးတိုင်းဒေသကြီး၊ ဒိုက်ဦးမြို့နယ်၊ ဖျိုင်းချယ်ကျေးရွာနေ (ဦးဖေကြီး-ဒေါ်အုန်းမြိုင်)တို့၏သား၊ ဒေါ်တင်ရွှေ၏မောင်၊ ဦးမြင့်ဆွေ-ဒေါ်ဆယ်ကြည်၊ ဒေါ်စန်းသီတာ(အထွေထွေအုပ်ချုပ်ရေးဦးစီးဌာန၊ ကြည့်မြင်တိုင်မြို့နယ်)၊ ဒေါ်မိုးသူဇာ(Finance Manager) Doh Tarwon Co.,Ltd တို့၏အစ်ကို၊ ဒေါ်ညွန့်ညွန့်သိန်း(MEIS- ငြိမ်း)၏ခင်ပွန်း၊ ဒေါ်ရည်ရည်ဆွေ(MD-Shwe Khit Yaung Chi Co.,Ltd)၊ ဦးရဲထွဋ်ဆွေ(Director-Shwe Khit Yaung Chi Co.,Ltd) တို့၏ဖခင်သည် ၂၀-၁-၂၀၁၈ရက် နံနက် ၁၀း၃၅နာရီတွင် ပါရမီဆေးရုံ၌ ကွယ်လွန်သွားပါသဖြင့် ၂၂-၁-၂၀၁၈ရက် (တနင်္လာနေ့) နံနက် ၁၁နာရီတွင် ရေဝေးသုသာန်၌မီးသင်္ဂြိုဟ်မည်ဖြစ်ပါကြောင်းရပ်ဝေးရပ်နီးမှဆွေမျိုးမိတ်သင်္ဂဟများအား အသိပေးအကြောင်းကြားအပ်ပါသည်။ (တာမွေမြို့နယ်၊ အရိုးကုန်းရပ်ကွက်၊ ၁၄၄လမ်း၊ အမှတ် ၁၆ နေအိမ်မှကားများ နံနက် ၁၀နာရီတွင်ထွက်ခွာပါမည်။) [ကွယ်လွန်သူအားရည်စူး၍ ၂၆-၁-၂၀၁၈ရက် (သောကြာနေ့) နံနက် ၇နာရီမှ ၁၀နာရီအထိ အထက်ပါနေအိမ်သို့ ရက်လည်ဆွမ်းကျွေးတရားတော်နာ ကြွရောက်ပါရန် ဖိတ်ကြားအပ်ပါသည်။] ကျန်ရစ်သူမိသားစု

---

ခရစ်တော်၌အိပ်ပျော်ခြင်း
## ဦးစောဒယ်နီစိန်(ခ)ဦးအောင်ကျင် အသက်(၈၀)
**ဒုညွှန်/ချုပ်-ငြိမ်း၊ ဘရေ (သတ္တုတွင်း)**
**IVANHOE CO.,LTD Camp Manager နှင့်**
**Ruby Dragon Co.,Ltd. Advisor (ငြိမ်း)**

ဧရာဝတီတိုင်းဒေသကြီး၊ပုသိမ်အရှေ့ပိုင်း၊ဘဲဂရက်ကြီးကျေးရွာနေ (ဦးအောင်စိန်-ဒေါ်မယ်စိန်)တို့၏သား၊ (ဦးစောခင်မောင်-ဒေါ်နန်စီ)၊ [ဒေါ်ခင်ကြည်စိန် (ထ-၁၊ စမ်းချောင်း၊ ငြိမ်း)]တို့၏ညီ/မောင်၊ ဒဂုံမြို့သစ်(မြောက်ပိုင်း)မြို့နယ်၊ (၄၄)ရပ်ကွက်၊ စိုးရာဇာလမ်း၊ အမှတ် ၄၉၂နေ ဒေါ်ထွေး၏ချစ်လှစွာသောခင်ပွန်း၊ ဦးမောင်မောင်ချမ်းမင်း-ဒေါ်နော်ကြည်ကြည်စိန်၊ ဒေါ်နော်သစ်သစ်စိန်၊ ဦးစောတင်လင်းစိန်၊ ဦးစောထွန်းထွန်းဦး-ဒေါ်နော်အေးအေးစိန်တို့၏ဖခင်၊ တူ/တူမ ကိုးယောက်၊ မြေးခြောက်ယောက်၊ မြစ်တစ်ယောက်တို့၏အဘိုးသည် ၁၉-၁-၂၀၁၈ရက် (သောကြာနေ့)ညနေ ၄း၄၅နာရီတွင် OSC ဆေးရုံ၌ ခရစ်တော်၌အိပ်ပျော်သွားပါသဖြင့် ၂၁-၁-၂၀၁၈ရက်(တနင်္ဂနွေနေ့)နံနက် ၁၁နာရီတွင် ထိန်ပင်ခရစ်ယာန်ဂိုဏ်းပေါင်းစုံဥယျာဉ်တော်၌ဝတ်ပြုဆုတောင်းပြီး ဂူသွင်းသင်္ဂြိုဟ်ပါမည်။ (နေအိမ်မှကားများ နံနက် ၉နာရီတွင်ထွက်ခွာပါမည်။) ကျန်ရစ်သူမိသားစု

---

# အထူးဝမ်းနည်းကြေကွဲခြင်း
# ဒေါက်တာမှိုင်းညို
## အသက်(၆၄)နှစ်

အမရာဖောင်ဒေးရှင်းနှင့်အတူ လက်တွဲလုပ်ကိုင်ခဲ့သော ဒေါက်တာမှိုင်းညို ကွယ်လွန်ကြောင်း သိရှိရပါသဖြင့် မိသားစုနှင့်ထပ်တူထပ်မျှ အထူးဝမ်းနည်းကြေကွဲရပါသည်။

**အမရာဖောင်ဒေးရှင်းအဖွဲ့သားများ**

---

## ဦးညွန့်မောင်(ကောလင်းမြို့) အသက်(၆၂)နှစ်

ရန်ကုန်မြို့၊ ကမာရွတ်မြို့နယ်၊ ပတ္တမြားလမ်း၊ တိုက် ၅၂၊ အခန်း B(3) နေ ဦးပွဲဖေ-ဒေါ်စိန်ခက်တို့၏မောင်၊ ဦးသူရိန်ဇော်-ဒေါ်ညွန့်ညွန့်စိန်(ကိုးတောင်ဘို့)တို့၏အစ်ကို၊ စစ်ကိုင်းတိုင်းဒေသကြီး၊ ကောလင်းမြို့၊ ရှမ်းကုန်းရပ်နေ ဦးသန့်ဇင်၊ ဦးမျိုးဇင်တို့၏ဖခင်သည် ၁၉-၁-၂၀၁၈ရက် နံနက် ၀၀း၃၀နာရီတွင် ရန်ကုန်ပြည်သူ့ဆေးရုံကြီး၌ ကွယ်လွန်သွားပါသဖြင့် ၂၁-၁-၂၀၁၈ရက် (တနင်္ဂနွေနေ့)မွန်းလွဲ ၁နာရီတွင်ရေဝေးသုသာန်၌သင်္ဂြိုဟ်ပါမည်။ [ကွယ်လွန်သူအားရည်စူး၍ ၂၃-၁-၂၀၁၈ရက် (အင်္ဂါနေ့) နံနက် ၉နာရီမှ မွန်းတည့် ၁၂နာရီအထိ အထက်ပါနေအိမ်သို့ ရက်လည်ဆွမ်းကျွေးတရားတော်နာကြွရောက်ပါရန် ဖိတ်ကြားအပ်သည်။] ကျန်ရစ်သူမိသားစု

---

## ဦးမြထွေး(ထားဝယ်) အသက်(၅၈)နှစ်

တနင်္သာရီတိုင်းဒေသကြီး၊ လောင်းလုံးမြို့နယ်၊ မောင်းမကန်ရွာနေ (ဦးထွန်းအေး-ဒေါ်ကျင်ပို)တို့၏သား၊ ဦးလှရှိန်-ဒေါ်မီမီအောင်၊ ဦးစိုးပိုင်-ဒေါ်လှစိန်၊ ဦးဝင်းရှိန်-ဒေါ်ဟင်ကြည်၊ (ဦးခင်ရှိန်)-ဒေါ်အေး၊ ဦးအောင်ဝင်း-ဒေါ်ဟင်စိန်၊ ဦးထွန်းလွင်-ဒေါ်စန်းစန်းမြင့်တို့၏ညီ/မောင်၊ဦးနိုင်ထွေး-ဒေါ်မီးမီးတို့၏အစ်ကို၊ ရန်ကုန်မြို့၊ စမ်းချောင်းမြို့နယ်၊ ဝါးခယ်မလမ်း၊ အမှတ် ၁၀ (ပထမထပ်)နေ ဒေါ်တင်ထွေး၏ချစ်လှစွာသောခင်ပွန်း၊ ကိုလွင်မိုး၊ ကိုခိုင်ခိုင်တို့၏ဖခင်သည် ၁၉-၁-၂၀၁၈ရက်(သောကြာနေ့) ည ၇း၂၀နာရီတွင် ကွယ်လွန်သွားပါသဖြင့် ၂၁-၁-၂၀၁၈ရက် (တနင်္ဂနွေနေ့) ညနေ ၃း၃၀နာရီတွင် ရေဝေးသုသာန်သို့ ပို့ဆောင်မီးသင်္ဂြိုဟ်မည်ဖြစ်ပါကြောင်း ရပ်နီးရပ်ဝေးမှ ဆွေမျိုးမိတ်သင်္ဂဟများအား အကြောင်းကြားအပ်ပါသည်။(နေအိမ်မှကားများ မွန်းလွဲ ၁း၃၀နာရီတွင် ထွက်ခွာပါမည်။) [ကွယ်လွန်သူအားရည်စူး၍ ၂၅-၁-၂၀၁၈ရက် (ကြာသပတေးနေ့) နံနက်တွင် အထက်ပါနေအိမ်သို့ ရက်လည်ဆွမ်းကျွေးတရားတော်နာ ကြွရောက်ပါရန် ဖိတ်ကြားအပ်ပါသည်။] ကျန်ရစ်သူမိသားစု

# အမျိုးသားအထိမ်းအမှတ်ဥယျာဉ် (နေပြည်တော်)၌ အနုပညာဦးစီးဌာနမှ အနုပညာရှင်များက ပဒေသာကပွဲများဖြင့် ဖျော်ဖြေတင်ဆက်

အနယ်နယ်အရပ်ရပ်မှ လာရောက်ကြသော ပြည်သူများအား သာသနာရေးနှင့် ယဉ်ကျေးမှုဝန်ကြီးဌာန အနုပညာဦးစီးဌာနမှ အနုပညာရှင်များက ကချင်တိုင်းရင်းသားရိုးရာအကဖြင့် ကပြဖျော်ဖြေစဉ်။ သတင်းစဉ်

**နေပြည်တော် ဇန်နဝါရီ ၂၀**

အမျိုးသားအထိမ်းအမှတ်ဥယျာဉ် (နေပြည်တော်)၌ သာသနာရေးနှင့် ယဉ်ကျေးမှုဝန်ကြီးဌာန အနုပညာဦးစီးဌာနမှ အနုပညာရှင်များက တင်ဆက်သည့် ပဒေသာကပွဲများကို ယနေ့ နံနက် ၁၀ နာရီမှ စတင်ဖျော်ဖြေ တင်ဆက်သည်။

ပဒေသာကပွဲ နံနက်ပိုင်းတွင် အနုပညာရှင်များက ကောင်းချီးသိခါ နန်းတွင်းယိမ်းအက၊ ကြံတိုင်းအောင်ပါစေ ယိမ်းအက၊ ကမျိုးကိုးလီ နဝရတ်စီ ယိမ်းအက၊ မကိုဋ်လေးကောက် ယိမ်းအက၊ ကချင်တိုင်းရင်းသားရိုးရာအက၊ ကယားတိုင်းရင်းသားရိုးရာအက၊ ရုပ်သေး(ဟိမဝန္တာခန်း)(မြင်း၊ မျောက်၊ ဘီလူး၊ ဇော်၊ ဆင်)အက၊ ပန်းချီယိမ်းအက၊ ခြေကအလှမြူးကြွကြွယိမ်းအက၊ ပုဂံယိမ်းအက၊ မွန်ဟသာ်ယိမ်းအကတို့အပြင် တေးသံသာများဖြင့် သီဆိုကပြဖျော်ဖြေကြသည်။

အလားတူ မွန်းလွဲပိုင်းတွင် ချင်းတိုင်းရင်းသားရိုးရာ ဝါးညှပ်အက၊

စာမျက်နှာ ၇ ကော်လံ ၁ ▲

## ဆေးလွန်သေဆုံးမှုကြောင့် ခန္ဓာကိုယ် အစိတ်အပိုင်း လှူဒါန်းသူ အရေအတွက် စံချိန်တင်မြင့်တက်လာ

စာ-၁၉

## လူငယ်များ စိတ်ဝင်စားလာသည့် အွန်လိုင်းအခြေပြု အလုပ်အကိုင်

စာ-၂၀

## MNL အမှတ်ပေးပြိုင်ပွဲတွင် ရတနာပုံ၊ ရန်ကုန်နှင့် GFA အသင်းအနိုင်ရ

**ရန်ကုန် ဇန်နဝါရီ ၂၀**

၂၀၁၈ ရာသီ MNL အမှတ်ပေးပြိုင်ပွဲ ပွဲစဉ် (၂) ဒုတိယနေ့ကို ယနေ့ ညနေပိုင်းက မန္တလာသီရိ၊ YUSC နှင့် အောင်ဆန်းကွင်း၌ ဆက်လက်ကျင်းပရာ ရတနာပုံ၊ ရန်ကုန်နှင့် GFA အသင်းအနိုင်ရခဲ့သည်။

မန္တလာသီရိကွင်း၌ ကျင်းပသည့်ပွဲတွင် ရတနာပုံအသင်းက ရခိုင်အသင်းကို လေးဂိုး-နှစ်ဂိုးဖြင့် အနိုင်ရခဲ့သည်။ ရတနာပုံအသင်းသည် နှစ်ပွဲဆက်အနိုင်ရခဲ့သော်လည်း ရခိုင်အသင်း၏ ရုန်းကန်မှုကြောင့် ခက်ခက်ခဲခဲကစားခဲ့ရပြီး နောက်မှလိုက်ကစားကာ အနိုင်ရခဲ့ခြင်းဖြစ်သည်။ ပြည်တွင်းကစားသမားများဖြင့် ဖွဲ့စည်းထားသည့် ရတနာပုံအသင်းသည် နှစ်ပွဲဆက် အနိုင်ရလဒ်နှင့်အတူ အမှတ်ပေးဇယားထိပ်ဆုံးနေရာတွင် ဆက်လက်ဦးဆောင်လျက်ရှိသည်။

ရတနာပုံအသင်းသည် အဖွင့်ပွဲတွင် ရောဝတီကို ဂိုးပြတ်အနိုင်ရခဲ့သည့် လူစာရင်းမှ ကစားသမားအများစုဖြင့် ယှဉ်ပြိုင်ခဲ့ပြီး ရခိုင်အသင်းမှာလည်း နိုင်ငံခြားသားကစားသမားများအပါအဝင် လူစုံအသုံးပြုခဲ့သည်။ ပြီးခဲ့သည့်ရာသီက နှစ်ကျော့စလုံး သရေကစားနိုင်ခဲ့သည့် ရခိုင်အသင်းသည်

စာမျက်နှာ ၁၁ ကော်လံ ၁ ❍

ရတနာပုံတောင်ပံကစားသမား သက်နိုင်၏ ထိုးဖောက်မှုကို ရခိုင်ဂိုးသမား ကာကွယ်နေစဉ်။ ဓာတ်ပုံ-စိုးညွန့်

KBZ BANK
STRENGTH OF MYANMAR
'BEST BANK IN MYANMAR'
Awarded by FinanceAsia 2017

# ARSA အကြမ်းဖက်အုပ်စုမှ အဖွဲ့ဝင်များ

မုစ်ရှီအာလောင်(၂၉)နှစ်၊
(ဘ) ဆူတင်အာမက်

မူဆူလ်အာလောင်(၂၇)နှစ်၊
(ဘ) ဆူတင်အာမက်

ဇာဖာအာမိတ်(၅၅)နှစ်၊
(ဘ) နာဇီအာမက်

ဇီယိုအာမင်(၂၂)နှစ်၊
(ဘ) ဇာဖာအာမက်

ဇာဖော်အာလောင်(၅၈)နှစ်၊
(ဘ) အာဘူဟာရှိမ်း

အာဘူဘေလောင်(၁၅)နှစ်၊
(ဘ) ဇော်ဇော်အာလောင်

နူရူဘဝါ(၄၁)နှစ်၊
(ဘ) အရူရှာမာ

ဂုလ်တာစ်ဘေဂေါင်(၁၄)နှစ်၊
(ဘ) နာဇီဟူစိန်

မာမက်ဆိုဖီ(၃၃)နှစ်၊
(ဘ) ရူနာအာလီ

မာမတ်ဂျာဗာ(၂၈)နှစ်၊
(ဘ) ရူနာအာလီ

မာမက်ဒူဆိုင်(၂၁)နှစ်၊
(ဘ) အဒူမာမောက်

မာမက်အာနို(၁၇)နှစ်၊
(ဘ)အဒူမာမောက်

မာမက်ဟူစိန်(၃၅)နှစ်၊
(ဘ) ဆာဗာပြား

မာမွတ်ဆာလောင်(၄၉)နှစ်၊
(ဘ) အဘူကာစီး

ဆိုဂွတ်ဆာလောင်(၄၃)နှစ်၊
(ဘ) အဘူကာစီး

ဒူရာလောင်(၃၅)နှစ်၊
(ဘ) အဘူကာစီး

ဇာမာအာလောင်(၂၆)နှစ်၊
(ဘ) အဘူကာစီး

မိုဟာမက်ဆလမ်(၄၆)နှစ်၊
(ဘ) နာဂျာဟူဆင်

ရှားအာဇန်(၃၂)နှစ်၊
(ဘ) အဘူမိုစဖော့

နဂူလာမီ(၃၀)နှစ်၊
(ဘ) အဘူမိုစဖော့

မာမွတ်အာမင်(၂၃)နှစ်၊
(ဘ) အဘူမိုစဖော့

အဒူဇော်ဖာ(၃၇)နှစ်၊
(ဘ) အဒူရူကုရ်

အဗ္ဗူကာရင်(၆၄)နှစ်၊
(ဘ) မော်ဆာအာလီ

ဟာမစ်ဟူဆောင်း(၃၁)နှစ်၊
(ဘ) အဗ္ဗူကာရင်

အီမာဟူစိန်(၃၂) နှစ်၊
(ဘ) အဗ္ဗူကာရင်

မာမက်အူ (၂၃) နှစ်၊
(ဘ) အဗ္ဗူကာရင်

အဗ္ဗူရာဟင်(၅၅) နှစ်၊
(ဘ) နူရာဟာမက်

မာမက်တာမွတ်(၂၃) နှစ်၊
(ဘ) အဗ္ဗူရာဟင်

မာမက်ဖာရုတ် (၁၆) နှစ်၊
(ဘ) အဗ္ဗူရာဟင်

အာဘူလူဆောင်း(ခ)ထွန်းသိန်း (၃၁)
နှစ်၊ (ဘ) နူရ်အာလောင်(ခ)ထိန်လင်း

# ARSA အကြမ်းဖက်အုပ်စုမှ အဖွဲ့ဝင်များ

အာလီဟူစိန် (၃၀) နှစ်၊
(ဘ) အဒူနော်ဘီ

အာယေရှာခါတူ (၃၅) နှစ်၊
(ဘ) ဇော်လာအိုဒိန်

အီဆာခေါ်လီ (၅၁) နှစ်၊
(ဘ) မုစ်ရုလ်အာမက်

မာမွတ်ဇော်ကရီယာ (၂၃) နှစ်၊
(ဘ) အီဆူအာလီ

အီဇာကာလီ (၅၆) နှစ်၊
(ဘ) မူရ်လာမွတ်

ကာရူအစ္စလာမ် (၂၅) နှစ်၊
(ဘ) အီဇာကာလီ

မွန်ဂူအစ္စလာမ် (၂၃) နှစ်၊
(ဘ) အီဇာကာလီ

မာမောက်အာမိန် (၁၉) နှစ်၊
(ဘ) အီဇာကာလီ

နော်ဘီဟူဆောင် (၁၉)နှစ်၊
(ဘ) နော်ရှုဆလင်

ရှောင်ရှုအာလမ် (၄၅) နှစ်၊
(ဘ) နာဇီဟူဆပ်

ဆာမုတ်အစ္စလာမ် (၂၄) နှစ်၊
(ဘ) ရှောင်ရှုအာလမ်

နူရ်ကာအီဒါ (၁၄) နှစ်၊
(ဘ) ရှောင်ရှုအာလမ်

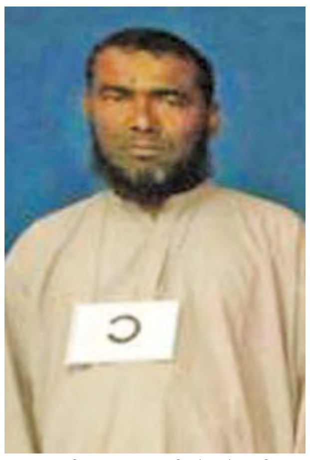
အော်လာအာမက် (၄၈) နှစ်၊
(ဘ) ဆူလ်တန်

မာမွတ်ဇူဘိုင် (၂၂) နှစ်၊
(ဘ) အော်လာအာမက်

ဝါဒူလာ (၃၃) နှစ်၊
(ဘ) ဒီမာမွတ်

အာဇီဒူလောက် (၃၂) နှစ်၊
(ဘ) ဒီမာမွတ်

ဝါနူကာဟာရ် (၂၇) နှစ်၊
(ဘ) အာလီအာမောက်

မာမောက်တော်ယုပ် (၃၅) နှစ်၊
(ဘ) ဟာဖိအာမက်

မာမောက်ဇော်ဖောရ်(၃၃)နှစ်၊
(ဘ) ဟာဖိအာမက်

မူဟာမက်ဝါရ်(၂၉)နှစ်၊
(ဘ)အာဘူလ်ဖိတ်

မာမက်အေကရာပ်(၃၀)နှစ်၊
(ဘ)အာလီအာမံ

ဇူဘိုရ်(၂၂)နှစ်၊
(ဘ)အာဘူလ်ဖိတ် အာမီရ်ဟင်းဇား

မာမက်အီဆုပ်(၂၄)နှစ်၊
(ဘ)ရှောင်ရှုးအာလောင်

မာမက်ယူဆွတ်(၃၈)နှစ်၊
(ဘ)မာမောက်ဒူလောက်

ရှောင်ရှုးအာလမ်(၃၃)နှစ်၊
(ဘ) ရိုလမ်အာလီ

မော်ဂူနာ(၂၃)နှစ်၊
(ဘ)အဘူဆီဒိတ်

အဘူဟာယာဒ်(၂၀)နှစ်၊
(ဘ)နူရ်ဆီဒိတ်

မာမက်ရှော်ဖိတ်(၃၀)နှစ်၊
(ဘ) ရှာဖီအာလောင်

ဇော်မီအာမက်(၃၁)နှစ်၊
(ဘ)အဒူမာဇိတ်

အဘူဆလင်(၁၈)နှစ်၊
(ဘ)အဒူမာဇိတ်

# ARSA အကြမ်းဖက်အုပ်စုမှ အဖွဲ့ဝင်များ

မူဟာမက်နာဆေ (၂၅)နှစ်၊
(ဘ) မာမက်ဆော်လိမ်

မာမွတ်ရှော်လိမ် (၁၈)နှစ်၊
(ဘ) မာမက်ဆော်လိမ်

မာမက်ဆော်လိမ် (၃၉)နှစ်၊
(ဘ) ဘောက်တာရာမောက်

အဒူအာမိန် (၂၂)နှစ်၊
(ဘ) ဇာဖေအာလောင်

ရော်ဟီမူလ္လာ (၃၃)နှစ်၊
(ဘ) ဘာဇော်မူလုပ်

အဗ္ဗာဝါအုလ္လာ (၃၂)နှစ်၊
(ဘ) ဘာဇော်မူလုပ်

ဘီရာယာမန် (၄၁)နှစ်၊
(ဘ) အော်ဇီရာမ်

ဇီယာအုပ် (၃၄)နှစ်၊
(ဘ) အော်ဇီရာမ်

မူတာဖာ (၂၁)နှစ်၊
(ဘ) ဘီရာရာမန်

ဇာဖေအာလောင် (၃၇)နှစ်၊
(ဘ) တော်ရာပဟူလိမ်

မာမက်တာဟား (၃၃)နှစ်၊
(ဘ) အဘူဘာဂိ

ဖေတန်အလီ (၃၀)နှစ်၊
(ဘ) အဒူဟာ

အဗ္ဗုတာမီ (၂၃)နှစ်၊
(ဘ) ဒူရှူးအာမန်

မူဆား (၁၈)နှစ်၊
(ဘ) ဒူရှူးအာလမ်

အဘူတာဟဲ (၄၄)နှစ်၊
(ဘ) နော်ဇူများ

ဂေါ်ဖူများ (၂၉)နှစ်၊
(ဘ) အဘူဟာရှိန်

ဆွေယစ်များ (၂၄)နှစ်၊
(ဘ) မူဟာမက်ရော်ရှီ

အဒူလာကိန်း (၂၁)နှစ်၊
(ဘ) မူဟာမက်ရော်ရှီ

ရော်ဖီးအူလ္လာ (၂၉)နှစ်၊
(ဘ) အဒူကာလိမ်

ဆလီခုလာ (၂၈)နှစ်၊
(ဘ) ဟာဘီအူလ္လာ

မူဟာမက်ယူဆုပ် (၃၁)နှစ်၊
(ဘ) ဟာဘီအူလ္လာ

မီယာဘူရာမန် (၃၃)နှစ်၊
(ဘ) အူလာများ

ရှာဖော်ဒိန် (၂၂)နှစ်၊
(ဘ) အူလာများ

ဟာဘီအူလ္လာ (၄၅)နှစ်၊
(ဘ) အဒူဇော်လီ

အဗ္ဗာဝါအစ္စလာမ် (၃၀)နှစ်၊
(ဘ) ရှောင်ရှူးအာလမ်

မာမွတ်အစ္စလာမ် (၂၄)နှစ်၊
(ဘ) ရှောင်ရှူးအာလမ်

မိုဟာမက်ဒီနစ် (၂၉)နှစ်၊
(ဘ) အုစ်မန်ဂေါ်နီ

အေကာရာမ် (၃၁)နှစ်၊
(ဘ) အုစ်မန်ဂေါ်နီ

ဇော်နီအာမန် (၅၄)နှစ်၊
(ဘ) အဘူကာဆိန်း

ကော်လီမူလာဒ် (၃၂)နှစ်၊
(ဘ) ဂူယာအာလီ

# ARSA အကြမ်းဖက်အုပ်စုမှ အဖွဲ့ဝင်များ

အိုမာများ (၂၆)နှစ်၊
(ဘ) နာစီဟူစိန်

ဟာဆန်အူလာ (၂၄)နှစ်၊
(ဘ) ဘော်ရှီးအာမက်

နူအာမင် (၃၀)နှစ်၊
(ဘ) ဟိုရှူး

မာမက်ဆာဒါ (၂၇)နှစ်၊
(ဘ) ဟိုရှူး

အဘူလာရှိန်း (၃၁)နှစ်၊
(ဘ)ဆွေယော့အာလောင်

ရှော်ဖီအာလောင် (၃၂)နှစ်၊
(ဘ) နူမာဟာကိန်း

ရော်ဖိအာလောင် (၂၆)နှစ်၊
(ဘ) နူမာဟာကိမ်း

ရှော်ဘီအာမက် (၂၂)နှစ်၊
(ဘ) နူဘော်ရှော

ရှောင်ရှုများ (၂၁)နှစ်၊
(ဘ) ဖွေရာဇူအစွလာမ်

မာမွတ်ဖာရုတ် (၂၄)နှစ်၊
(ဘ) နူရ်ရှုလ်အာမိန်

မာမွတ်ရော်ဖိတ် (၁၉)နှစ်၊
(ဘ) နူရ်ရှုလ်အာမိန်

မာမွတ်တာရိုး (၂၄)နှစ်၊
(ဘ) အစွမေးလ်

မူဆာ (၂၁)နှစ်၊
(ဘ) အစွမေးလ်

ကော်ရော်မာလီ (၂၁)နှစ်၊
(ဘ) မာမွတ်

မာမက်ဆော်လိမ် (၃၁)နှစ်၊
(ဘ) ဇာဖေအာလာမ်

ရှာဘီအာမက် (၄၉)နှစ်၊
(ဘ) အာမက်ဟူစိန်

ရှောင်ရှုအာလောင် (၄၇)နှစ်၊
(ဘ) ရှီဒါအာလီ

ဇော်ကိရ်ယာ (၃၂)နှစ်၊
(ဘ) မီကာဆိန်း

အမ်ဆန်အူလ္လာ (၂၈)နှစ်၊
(ဘ) မီကာဆိန်း

ဇာဟိအူလ္လာ (၂၇)နှစ်၊
(ဘ) မီကာဆိန်း

မာမတ်ဆူလင် (၃၄)နှစ်၊
(ဘ) ဆွေယော့ဒ်ဆလမ်

မာမက်ဇူဘိုင် (၃၁)နှစ်၊
(ဘ) အိစ်မိုင်

ဆွေတာမောက် (၅၇)နှစ်၊
(ဘ) ဖော်ဇာအာမောက်

ဖော်ကာဇုလ်ကော်မာလ် (၃၁)နှစ်၊
(ဘ) ဆွေတာမောက်

မာမောက်အာလောင် (၃၅)နှစ်၊
(ဘ) မာမွတ်ရော်ရိမ်

အဘူဒေါ်ရာ (၂၅)နှစ်၊
(ဘ) နိုရိုဘော်ရှော

အာမက်ကော်မာ (၂၃)နှစ်၊
(ဘ) နိုရိုဘော်ရှော

နိုရိုလာမင် (၄၁)နှစ်၊
(ဘ) အဂေါ်ရာလီ

ရှာဇန်များ (၃၈)နှစ်၊
(ဘ) အဘူနော်ဆော်

အီဒီရိစ် (၁၈)နှစ်၊
(ဘ) အဂေါ်ရာလီ

# ARSA အကြမ်းဖက်အုပ်စုမှ အဖွဲ့ဝင်များ

ဒူမာမက်အဇစ် (၂၃)နှစ်၊
(ဘ) အဒူအာမင်

ဇာဟာမက် (၃၇)နှစ်၊
(ဘ) အာမက်ဟူစိန်

ရှူဘီအာမက် (၃၅)နှစ်၊
(ဘ) အာမက်ဟူစိန်

အဒူရော်မ် (၂၄)နှစ်၊
(ဘ) ရော်ဖီးအူလ္လာ

ဇူဟူများ (၄၈)နှစ်၊
(ဘ) မူဇူဘူရာမာန်

ဇာဟီအာလောင် (၂၈)နှစ်၊
(ဘ) ရော်ရှီတာမွတ်

ဒီမူဟာမတ် (၅၃)နှစ်၊
(ဘ) နော်ဇူများ

ဟူဘိုက် (၃၀)နှစ်၊
(ဘ) ဒီမူဟာမတ်

နူမာမက် (၃၇)နှစ်၊
(ဘ) ဟာဆောင်းအလီ

ရိုလာမျှ (၂၈)နှစ်၊
(ဘ) ဟာဆောင်းအလီ

တော်ရီယာစ် (၂၉)နှစ်၊
(ဘ) ဆူလ်တန်မာဘုတ်

နော်ဇီမာခါတူ (၃၁)နှစ်၊
(ဘ) မာမတ်ဆော်ဘီ

ဆွေယော့ဆာလမ် (၅၄)နှစ်၊
(ဘ) အဇီဟူဆောင်း

ဆာကဲလ်ရာ (၄၆)နှစ်၊
(ဘ) အဇီဟူဆောင်း

အိုမောလ်ဆာကီဟာ (၄၅)နှစ်၊
(ဘ) မာမက်အစွလာမ်

မာဂျေတာ (၂၃)နှစ်၊
(ဘ) မာမက်ကာမိန်

ဆာဂျေတာ (၂၂)နှစ်၊
(ဘ) မာမက်ကာမိန်

နော်ဆီဂျာ (၂၀)နှစ်၊
(ဘ) မာမက်ကာမိန်

ရာရှေးဒါ (၁၇)နှစ်၊
(ဘ) မာမက်ကာမိန်

ရှောင်ရှူးအာလောမ် (၃၄)နှစ်၊
(ဘ) ဆူလ်တန်

ရှားအားလောမ် (၃၁)နှစ်၊
(ဘ) ဆူလ်တန်

ဘော်ဒီအာလောမ် (၂၉)နှစ်၊
(ဘ) ဆူလ်တန်

ဇော်မီတာဘေဂေါမ်၊
(ဘ) ဇာဟိတ်အာလောမ်

ဒီလာရာဘေဂွမ် (၃၁)နှစ်၊
(ဘ) မာမွတ်ကော်ရိမ်

ရိုကီမား (၂၀)နှစ်၊
(ဘ) ဇာဟိတ်အာလောမ်

မီအရာ (၁၈)နှစ်၊
(ဘ) ဇာဟိတ်အာလောမ်

ဂျာမေလီဝါ (၂၇)နှစ်၊
(ဘ) နိုလာဟူဆိန်

နူရ်ဆလင် (၄၇)နှစ်၊
(ဘ) မာမောက်

ဇာနိုဝါရာ (၃၁)နှစ်၊
(ဘ) မာမောက်

ရှောမ်ဇီလာ (၃၀)နှစ်၊
(ဘ) မာမောက်

# ARSA အကြမ်းဖက်အုပ်စုမှ အဖွဲ့ဝင်များ

ရှော်မိစ်အက်တာရ် (၂၃)နှစ်၊
(ဘ) မာမောက်

ဆေနုမီရာ (၄၆)နှစ်၊
(ဘ) ဇော်လာမတ်

မာမွတ်အာရာ (၂၆)နှစ်၊
(ဘ) ဖေရုအာမက်

ဆာဆေဒါဘေဂွမ် (၂၃)နှစ်၊
(ဘ) ဖေရုအာမက်

ဒိုင်နစ်ဘေဂွဒ် (၂၂)နှစ်၊
(ဘ) ဖေရုအာမက်

အဒူဆလန် (၅၀)နှစ်၊
(ဘ) မူးဟာမတ်

ဆန်ဆူနူဟာ (၄၅)နှစ်၊
(ဘ) အဒူကရင်

ဆမီရာဆဘာ (၂၅)နှစ်၊
(ဘ) အဒူဆလန်

ရော်ရှီဒူလာ (၁၈)နှစ်၊
(ဘ) အဒူဆလန်

နော်ဘီအီဆာ (၂၇)နှစ်၊
(ဘ) အိုအာနူလ်မောက်

ဂုလ်ဆာရာ (၃၂)နှစ်၊
(ဘ) ရော်ရှိမ်မျာ

မီနာရာ (၃၁)နှစ်၊
(ဘ) ရော်ရှိမ်မျာ

အနာကော်လီ (၂၃)နှစ်၊
(ဘ) ရော်ရှိမ်မျာ

ကောရှောရောတင် (၂၀)နှစ်၊
(ဘ) ရော်ရှိမ်မျာ

ကော်ရီတာဘေဂွန် (၂၀)နှစ်၊
(ဘ) ရော်ရှိမ်မျာ

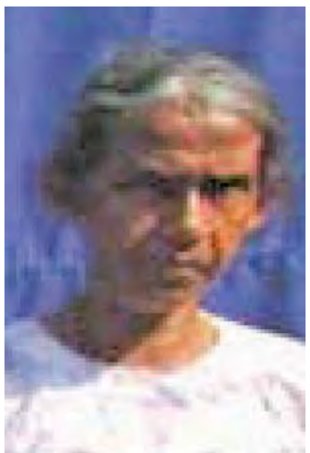
ရာချေဒါ (၅၉)နှစ်၊
(ဘ) ဂူနာလီ

အလီဇာဘေဂွမ် (၂၂)နှစ်၊
(ဘ) ရော်ရှိုက်များ

ရော်ရှီဒါဘေဂွန် (၃၄)နှစ်၊
(ဘ) ဘာဒူကူနစ်

ဟာဆီမာခါတွန် (၂၉)နှစ်၊
(ဘ) အာမီဇူလာ

ဇော်မီရာမောက် (၄၇)နှစ်၊
(ဘ) ဘာဆောင်အလီ

ဆော်နိုဝါရာ (၃၉)နှစ်၊
(ဘ) ဟီမာရှော်ရှိုတ်

ဇော်မီမာခါတူ (၂၀)နှစ်၊
(ဘ) ဇော်မီရာမောက်

အဘူဟာရှိမ်း (၄၆)နှစ်၊
(ဘ) ဆီဒိတ်အာမက်

ဇူဝါတာ (၂၈)နှစ်၊
(ဘ) ဆီဒိတ်အာမက်

ရာနေဒါ (၂၃)နှစ်၊
(ဘ) ဆီဒိတ်အာမက်

ဖာတေမာခါဘူ (၃၁)နှစ်၊
(ဘ) မူဟာမက်အီစလာမ်

မာမွတ်အီစွလာမ် (၂၈)နှစ်၊
(ဘ) ဆော်လမွတ်

ဇူအာလောင် (၂၆)နှစ်၊
(ဘ) ဆော်လမွတ်

ဒိလ်တာရာ (၃၇)နှစ်၊
(ဘ) ဒီမာမတ်

ဒူဟူဆောင်း (၅၂)နှစ်၊
(ဘ) ဇူလာမျာ

# ARSA အကြမ်းဖက်အုပ်စုမှ အဖွဲ့ဝင်များ

အဒူမော်ဇိတ် (၁၈)နှစ်၊
(ဘ) ဒူဟူဆောင်း

ရိုဟီမာခါတူ (၅၅)နှစ်၊
(ဘ) မာမက်အမိန်

နူရ်ဟာတာမာ (၃၈)နှစ်၊
(ဘ) မာမက်အာလောင်

မူဂျီဇာရာမန် (၃၀)နှစ်၊
(ဘ) မာမက်အာလောင်

တာရ်ဇီဂူရ် (၂၅)နှစ်၊
(ဘ) မာမက်အာလောင်

နော်လူမာ (၂၄)နှစ်၊
(ဘ) မာမက်အာလောင်

မောဒ်ဆူရ်မျာ (၂၂)နှစ်၊
(ဘ) မာမက်အာလောင်

တာမွတ်တာရာ (၁၉)နှစ်၊
(ဘ) မာမက်အာလောင်

အာမက်အာလောင် (၆၁)နှစ်၊
(ဘ) အဘော်ရောမန်

ဘော်ရှာရာဘေဂွန်
(ဘ) အနူရာမန်

ဟီမာရော်ရှိမ်း (၆၁)နှစ်၊
(ဘ) ဇော်ဇီရာမောက်

ဇူဟူရာ (၆၀)နှစ်၊
(ဘ) အရှောဇာမန်

ဆွေတာမောက် (၆၂)နှစ်၊
(ဘ) ရှိလာမျာ

ဇူလုဟတ် (၅၃)နှစ်၊
(ဘ) အဇီရာမ်

ဟာမီတူဆောင် (၃၂)နှစ်၊
(ဘ) ဆွေတာမောက်

မာခါအာရာ (၂၀)နှစ်၊
(ဘ) ဆွေတာမောက်

အိစ်မတ်အရာ (၁၈)နှစ်၊
(ဘ) ဆွေတာမောက်

ရှော်ရှီဒါ (၃၁)နှစ်၊
(ဘ) ဇာစောမျာ

ရာဆီဒါ (၂၆)နှစ်၊
(ဘ) ဒူမိုဟာမက်

မိုစတာဖာခါတွန် (၂၅)နှစ်၊
(ဘ) ဒူမိုဟာမက်

ဇော်ရီဆာ (၁၉)နှစ်၊
(ဘ) ဒူမိုဟာမက်

မာမတ်အာမိန် (၄၇)နှစ်၊
(ဘ) ဆုလ်တန်အာမတ်

နုရ်အာလောင် (၄၃)နှစ်၊
(ဘ) ဆုလ်တန်အာမတ်

ရော်ဟီးမာခါဘူ (၄၃)နှစ်၊
(ဘ) မာမက်အာမိန်

ရာဘီနာခါတူ (၃၉)နှစ်၊
(ဘ) မာမွတ်ဟူဆွင်း

ယာစ္စမိန်နာရာ (၂၁)နှစ်၊
(ဘ) နူရ်အာလောင်

ရော်ဖီကုလ်အာလောင် (၁၉)နှစ်၊
(ဘ) မာမတ်အာမိန်

ဖေရူခါတူ (၅၅)နှစ်၊
(ဘ) ဟိုက်ဒါအလီ

နော်ကိစ်အာဂေါင် (၄၄)နှစ်၊
(ဘ) အူလာများ

မီနာရာ (၂၈)နှစ်၊
(ဘ) အီဒီရိစ်

# ARSA အကြမ်းဖက်အုပ်စုမှ အဖွဲ့ဝင်များ

ဖော်ဘေဒါ (၂၃)နှစ်၊
(ဘ) အီဒီရိစ်

အီမရာဟင် (၂၀)နှစ်၊
(ဘ) ဆွေယောတာလင်

နူဂူဂျင်း (၁၆)နှစ်၊
(ဘ) ဆွေယောတာလင်

အာယာစ်မျာ(၄၆)နှစ်၊
(ဘ) ကာလာများ

ဟာဖက်စ်မျာ (၄၄)နှစ်၊
(ဘ) ကာလာများ

ဂိုဖူများ(၄၂)နှစ်၊
(ဘ) ကာလာများ

ဂိုရှီဒါ (၃၂)နှစ်၊
(ဘ) ကာလာများ

မွန်တာဆာရာ (၄၂)နှစ်၊
(ဘ) မွန်တာကာမွန်

ဆိုနာဟင် (၄၀)နှစ်၊
(ဘ) မာမွတ်အစ္စမိုင်

ဇာနီဝါရာ (၂၀)နှစ်၊
(ဘ) အာယာစ်မျာ

တောစ်နီရာ (၂၀)နှစ်၊
(ဘ) ဟာဖစ်မျာ

ဒီနူရ်ဝါ (၁၇)နှစ်၊
(ဘ) ဟာဖစ်မျာ

ဆော်ဖီရာ (၃၉)နှစ်၊
(ဘ) အဘူဟာရှစ်

ယာစ်မိန်အာရာ (၂၀)နှစ်၊
(ဘ) ဂိုဖူးမျာ

ဟူဆောင်းအာရာ (၁၇)နှစ်၊
(ဘ) ဂိုဖူးမျာ

ဖိနိုဝါရာ (၂၈)နှစ်၊
(ဘ) ဘော်ရှီအာမတ်

ဇာမီလာဘေဂေါင် (၂၆)နှစ်၊
(ဘ) ဂျာဇာအာမက်

အဘူဆီတိ (၃၈)နှစ်၊
(ဘ) အေဘာဒူရာမန်

အဒူလာကိန်း (၃၄)နှစ်၊
(ဘ) အေဘာဒူရာမန်

ခေါ်ရီမာ (၂၃)နှစ်၊
(ဘ) အေဘာဒူရာမန်

အဆီလာဘေဂွန် (၂၀)နှစ်၊
(ဘ) အေဘာဒူရာမန်

အလာရှာ (၁၇)နှစ်၊
(ဘ) အေလာဒူရာမန်

မုစ်တော်ဖာ (၁၇)နှစ်၊
(ဘ) အေဘာဒူရာမန်

အာလေလာ (၂၉)နှစ်၊
(ဘ) ဆွေဒူဘော်ရှော

ဆွေယာဒ်နူ (၃၁)နှစ်၊
(ဘ) အနူဂေါ်ယော်

ဆူပီယာဘေဂွန် (၂၇)နှစ်၊
(ဘ) အနူဂေါ်ယော်

မာရေဆာ (၁၈)နှစ်၊
(ဘ) ဟာမီဟူဆောင်း

ဖော်ရီဇာခါတူ (၃၉)နှစ်၊
(ဘ) အာမွတ်ဟူဆောင်း

ဒီခါဘေဂွန် (၃၅)နှစ်၊
(ဘ) အဘူတူဆောင်း

ရှော်ကီအာဟာနု (၄၁)နှစ်၊
(ဘ) အနူဂေါ်ယော်