မြန်မာ့အလင်း

၁၂၇၅ ခုနှစ်က တည်ထောင်သည်။ Established in 1914

Myanma Alinn Daily

ငြိမ်းချမ်းစွာနေနိုင်အောင် အားထုတ်

ဤလောက၌ ရန်တုံ့မူခြင်းဖြင့် ထိုရန်တို့သည် မည်သည့်အခါမှ မငြိမ်းကုန်၊ ရန်တုံ့မမူသည်းခံခြင်းဖြင့်သာ ရန်တို့သည် ငြိမ်းကုန်၏။ လူ့ဘောင်လောက၌ ထာဝရမှန်ကန်နေသော ဓမ္မတာသဘော တစ်ခုဖြစ်၍ ဘေးရန်မရှိ နေလိုသူများ၊ ကြုံတွေ့နေရသည့်ရန်ကို ပြေငြိမ်းလိုသူများသည် ရန်မရှိအောင်နေခြင်းဖြင့် ငြိမ်းချမ်းစွာ နေနိုင်အောင် အားထုတ်ကြရမည်ဖြစ်၏။ **ယမကဝဂ်(ဓမ္မပဒ - ၅)**

၁၃၇၉ ခုနှစ်၊ တပေါင်းလဆန်း ၆ ရက် | ၂၀၁၈ ခုနှစ်၊ ဖေဖော်ဝါရီ ၂၀ ရက်၊ အင်္ဂါနေ့ | အတွဲ (၅၇)၊ အမှတ် (၁၄၃)

ချင်းအမျိုးသားနေ့ဟာ ရိုးရာဓလေ့ထုံးတမ်းအရ တူညီတဲ့ မျိုးနွယ်စုအားလုံးပါဝင်တဲ့ ချင်းလူမျိုးတို့ရဲ့ နေ့ထူးနေ့မြတ်ဖြစ်

ဒေသတွင်း ဖွံ့ဖြိုးရေးလုပ်ငန်းများဆောင်ရွက်ရာမှာ နိုင်ငံတော်အစိုးရ၊ ပြည်နယ်အစိုးရတို့နဲ့အတူ လက်တွဲကြိုးပမ်း

နိုင်ငံတော်သမ္မတ ဦးထင်ကျော်က နှစ်(၇၀)ပြည့် ချင်းအမျိုးသားနေ့ အခမ်းအနားသို့ပေးပို့သည့် သဝဏ်လွှာ

၂၀၁၈ ခုနှစ်၊ ဖေဖော်ဝါရီလ ၂၀ ရက်

ချစ်ကြည်လေးစားအပ်ပါသော ချင်းတိုင်းရင်းသား ညီအစ်ကိုမောင်နှမများခင်ဗျား-

၂၀၁၈ ခုနှစ်၊ ဖေဖော်ဝါရီလ ၂၀ ရက်နေ့မှာ ကျရောက်တဲ့ နှစ်(၇၀)ပြည့် ချင်းအမျိုးသားနေ့ဖြစ်တဲ့ ဒီနေ့ထူးနေ့မြတ်အခါသမယမှာ ချင်းပြည်နယ်အတွင်းနဲ့ ပြည်တွင်း ပြည်ပနေရာဒေသအနှံ့အပြားမှာ မှီတင်းနေထိုင်လျက်ရှိကြတဲ့ ချင်းတိုင်းရင်းသား ညီအစ်ကို မောင်နှမအားလုံး ကောင်းကျိုးချမ်းသာ မင်္ဂလာအပေါင်းနဲ့ ပြည့်စုံကြပါစေကြောင်း ဆုမွန်ကောင်းတောင်းလျက် နှုတ်ခွန်းဆက်သအပ်ပါတယ်။

ချင်းအမျိုးသားများဟာ မွန်ဂိုလီးယားကနေ ဆင်းသက်လာတဲ့ တိဗက်မြန်မာ အနွယ်ဝင်များဖြစ်ကြပြီး တိဗက်ကတစ်ဆင့် မြန်မာနိုင်ငံအတွင်းကို ဝင်ရောက်ပျံ့နှံ့ နေထိုင်ခဲ့ကြတာဖြစ်တယ်လို့ မှတ်သားရပါတယ်။ ယခုအခါမှာတော့ ချင်းပြည်နယ် တွင်သာမက စစ်ကိုင်းတိုင်းဒေသကြီး၊ မကွေးတိုင်းဒေသကြီး၊ ပဲခူးတိုင်းဒေသကြီး နဲ့ ရခိုင်ပြည်နယ်များမှာလည်း ချင်းတိုင်းရင်းသားလူမျိုးများ နေထိုင်လျက်ရှိပါတယ်။

အတိတ်ကာလတုန်းက နယ်ချဲ့ဗြိတိသျှကိုလိုနီလက်အောက်ကနေ လွတ်မြောက်ဖို့အတွက် ချင်းတိုင်းရင်းသားတို့ဟာ အသက်၊ သွေး၊ ချွေး၊ အိုးအိမ်စည်းစိမ် တွေ များစွာစတေးပြီး ကြိုးပမ်းဆောင်ရွက်ခဲ့ပါတယ်။ ဆက်လက်ပြီး ချင်းအမျိုးသား တို့ရဲ့အခွင့်အရေးနဲ့ နစ်နာချက်များ ရရှိအောင်လည်း ဗြိတိသျှအစိုးရထံမှ တောင်းယူခဲ့ကြတာဖြစ်ပါတယ်။ အဲဒီလိုတောင်းဆိုမှုတွေ သန္နိဋ္ဌာန်ချတည်ခဲ့တာကတော့ ချင်းတောင် ညီညွတ်ရေးအဖွဲ့ စတင်ဖွဲ့စည်းခဲ့တဲ့ ၁၉၂၈ ခုနှစ် ဖေဖော်ဝါရီလ ၂၀ ရက်နေ့ဖြစ်ကြောင်းလည်း မှတ်သားမိပါတယ်။

လွတ်လပ်ရေးရရှိပြီးတဲ့နောက် ၁၉၄၈ ခုနှစ် ဖေဖော်ဝါရီလ ၂၀ ရက်နေ့မှာ

စာမျက်နှာ ၃ ကော်လံ ၁

ဖွံ့ဖြိုးဆဲနိုင်ငံများတွင် ဆင်းရဲနွမ်းပါးမှုနှင့်ဆက်စပ်နေသည့်အတွက် ကလေးအလုပ်သမားအသုံးပြုခြင်းများ တွေ့ရ

မြန်မာနိုင်ငံကလေးအလုပ်သမား ပပျောက်ရေးစီမံကိန်းအတွက် ရှေ့ဆက်လုပ်ဆောင်ရမည့် လုပ်ငန်းတာဝန်များ ညှိနှိုင်း

မြန်မာနိုင်ငံကလေးအလုပ်သမားပပျောက်ရေးဆိုင်ရာ အမျိုးသားကော်မတီဥက္ကဋ္ဌ ဒုတိယသမ္မတ ဦးမြင့်ဆွေ မြန်မာနိုင်ငံကလေးအလုပ်သမား ပပျောက်ရေးဆိုင်ရာ အမျိုးသားကော်မတီ၏ ပထမအကြိမ်လုပ်ငန်းညှိနှိုင်းအစည်းအဝေးတွင် အမှာစကားပြောကြားစဉ်။ သတင်းစဉ်

နေပြည်တော် ဖေဖော်ဝါရီ ၁၉

မြန်မာနိုင်ငံ ကလေးအလုပ်သမား ပပျောက်ရေးဆိုင်ရာ အမျိုးသား ကော်မတီ၏ ပထမအကြိမ်လုပ်ငန်းညှိနှိုင်း အစည်းအဝေးကို ယနေ့နံနက် ၉ နာရီခွဲ တွင် နေပြည်တော်ရှိ အလုပ်သမား၊ လူဝင်မှုကြီးကြပ်ရေးနှင့် ပြည်သူ့အင်အား ဝန်ကြီးဌာန အစည်းအဝေးခန်းမ၌ ကျင်းပရာ မြန်မာနိုင်ငံ ကလေးအလုပ် သမားပပျောက်ရေးဆိုင်ရာ အမျိုးသား ကော်မတီဥက္ကဋ္ဌ ဒုတိယသမ္မတ ဦးမြင့်ဆွေ တက်ရောက်အမှာစကား ပြောကြားသည်။

အစည်းအဝေးသို့ ပြည်ထောင်စု ဝန်ကြီးများဖြစ်ကြသော ဒုတိယဗိုလ်ချုပ် ကြီး ကျော်ဆွေ၊ ဒုတိယ ဗိုလ်ချုပ်ကြီး ရဲအောင်၊ ဒေါက်တာဖေမြင့်၊ ဒေါက်တာ အောင်သူ၊ ဦးသိန်းဆွေ၊ ဦးခင်မောင်ချို၊ ဒေါက်တာသန်းမြင့်၊ ဒေါက်တာ မျိုးသိမ်းကြီး၊ ဒေါက်တာ မြင့်ထွေး၊ ဦးဟန်ဇော်၊ ဒေါက်တာဝင်းမြတ်အေးနှင့် ဦးကျော်တင်၊ ပြည်ထောင်စုရှေ့နေချုပ် ဦးထွန်းထွန်းဦး၊ နေပြည်တော်ကောင်စီ ဥက္ကဋ္ဌ ဒေါက်တာမျိုးအောင်၊ တိုင်းဒေသ ကြီးနှင့် ပြည်နယ်အစိုးရအဖွဲ့ဝန်ကြီးချုပ်

စာမျက်နှာ ၄ ကော်လံ ၁

မြန်မာ့အလင်း

လွတ်လပ်သောပြည်သူ့အသံအတွက် ရေဒီယိုအစီအစဉ်များ

ဒီမိုကရေစီစနစ်မှာ ပြည်သူလူထုရဲ့လွတ်လပ်စွာ ရေးသားပြောဆိုထုတ်ဖော်နိုင်ခွင့်က အရေးကြီးပါသည်။ ဒီမိုကရေစီနှင့် လွတ်လပ်စွာ ထုတ်ဖော်နိုင်ခွင့်ဆိုသည်က ဒင်္ဂါးပြားတစ်ခု၏ ခေါင်းနှင့်ပန်းလို ယှဉ်တွဲလျက်ရှိနေခြင်းဖြစ်သည်။

ဒီမိုကရေစီမရှိလျှင် လွတ်လပ်စွာ ထုတ်ဖော်ပြောဆိုနိုင်ခွင့်မရှိ။ ထို့အတူ လွတ်လပ်စွာ ထုတ်ဖော်ပြောဆိုနိုင်ခွင့်မရှိလျှင် ဒီမိုကရေစီရှိပြီဟု မဆိုနိုင်။

ထို့ကြောင့်ပင် ပြည်သူ့အစိုးရသည် ဒီမိုကရေစီ အခွင့်အရေးများ ခိုင်ခိုင်မာမာတည်ဆောက်ဖို့ ပြည်သူတို့၏ လွတ်လပ်စွာထုတ်ဖော်ပြောဆိုခွင့်ကို အာမခံနိုင်ရန် ကြိုးစားရသည်။ ပြည်သူတို့လွတ်လပ်စွာ ထုတ်ဖော်ပြောဆိုခွင့်ရရှိနိုင်သည့် ဝန်းကျင်နှင့် အာဝါသကို ဖန်တီးပေးရန် ဒီမိုကရေစီအစိုးရတို့က တာဝန်ယူရ၏။

ဤကဲ့သို့ ပြည်သူတို့၏ လွတ်လပ်စွာထုတ်ဖော်ပြောဆိုနိုင်မှုကို ဖန်တီးပေးသည့် ဆောင်ရွက်မှုများထဲကတစ်ခုအဖြစ် လူထုရေဒီယိုအစီအစဉ်တစ်ခု စတင်အကောင်အထည်ဖော်ခဲ့ပါသည်။ မနှစ်က ၂၈ ဩဂုတ် ၂၀၁၇ တွင် ပြန်ကြားရေးဝန်ကြီးဌာန မြန်မာ့အသံနှင့် ရုပ်မြင်သံကြားနှင့် ဂျာမနီနိုင်ငံ DW Akademie၊ စုပေါင်းအားမာန်ကျေးရွာဖွံ့ဖြိုးရေးဦးဆောင်အဖွဲ့တို့ "ခရေ FM - ထန်းတပင် လူထုရေဒီယို ထုတ်လွှင့်ရန် ရှေ့ပြေးစီမံကိန်း သဘောတူစာချုပ်" လက်မှတ်ရေးထိုးခဲ့ကြပါသည်။

ယခု ၁၈ ဖေဖော်ဝါရီ ၂၀၁၈ တွင် ဒေသခံအဖွဲ့အစည်းဖြစ်သည့် စုပေါင်းအားမာန် ကျေးရွာဖွံ့ဖြိုးရေးအဖွဲ့မှစေတနာ့ဝန်ထမ်း လုပ်အားပေးများဖြင့် ရေဒီယိုအစီအစဉ်များ စတင်ထုတ်လွှင့်တော့မည် ဖြစ်ပါ၏။

မြန်မာနိုင်ငံ၏ ပထမဆုံးသော လူထုရေဒီယိုအစီအစဉ်အဖြစ် စိုက်ပျိုးရေး၊ မွေးမြူရေး၊ ကျန်းမာရေး၊ ပညာရေး၊ ဖွံ့ဖြိုးရေး၊ ဖျော်ဖြေရေးနှင့် ထန်းတပင်မြို့နယ်၏ လှုပ်ရှားမှုသတင်းစသည်တို့ကို ထုတ်လွှင့်သွားမည်ဟု သိရပါသည်။

အဆိုပါ ရေဒီယိုအစီအစဉ်တွင် တိုက်ရိုက်ထုတ်လွှင့်မှုအဖြစ် နေ့စဉ်မွန်းလွဲ ၂ နာရီမှ ၄နာရီအထိလည်းကောင်း၊ ပြန်လည်ထုတ်လွှင့်မှုအစီအစဉ်အဖြစ် နံနက် ၈နာရီမှ ၁၀ နာရီထိလည်းကောင်း ထုတ်လွှင့်သွားမည်ဖြစ်ပါ သည်။

ထိုအစီအစဉ်များကို ရေဒီယိုဖြင့်သာမက မိုဘိုင်းတယ်လီဖုန်းများဖြင့်လည်း ၁၀၄.၈ MHZ မှ ထန်းတပင်မြို့နယ်အတွင်း ဖမ်းယူနားဆင်နိုင်ပါမည်။

သည့်မျှမကဘဲ ဒိန်းမတ်နှင့် ဆွီဒင်နိုင်ငံအခြေစိုက်နိုင်ငံတကာ မီဒီယာဖွံ့ဖြိုးတိုးတက်ရေးလုပ်ဆောင်နေသည့်အဖွဲ့(IMS- Fojo) ၏ ကူညီမှုဖြင့် ဒေးဒရဲမြို့နယ် တည်းကုန်းကျေးရွာအုပ်စုတွင် သစ္စာလူထုရေဒီယိုနှင့် ချင်းပြည်နယ် တီးတိန်မြို့နယ်တွင် လူထုရေဒီယိုရှေ့ပြေးစီမံကိန်းများ ကိုလည်း စီစဉ်ဆောင်ရွက်နေပြီဟု သိရပါသည်။

ပြည်သူလူထုတို့ ကိုယ်တိုင်ကိုယ်ကျ ပါဝင်စီစဉ်ထုတ်လွှင့်သည့် လူထုရေဒီယိုအစီအစဉ်များ နိုင်ငံအနှံ့ ဖြန့်ကြက်လာပြီး ဒီမိုကရေစီဘောင် ကျယ်ဝန်းလာတော့မည်ဟု ယုံကြည်မျှော်လင့်ရင်း လူထုရေဒီယိုအစီအစဉ်များကို ကြိုဆိုဂုဏ်ပြုလိုက်ရပါကြောင်း။ ။

စတုတ္ထတန်းနှင့် အဋ္ဌမတန်းအဆင့် စာမေးပွဲ စတင်ဖြေဆို

မြစ်ကြီးနား ဖေဖော်ဝါရီ ၁၉

ကချင်ပြည်နယ်အတွင်း ၂၀၁၇-၂၀၁၈ ပညာသင်နှစ် ခရိုင်အဆင့် စတုတ္ထတန်းနှင့် ပြည်နယ်အဆင့် အဋ္ဌမတန်းနှစ်ဆုံး စာမေးပွဲများကို ဖေဖော်ဝါရီ ၁၉ ရက်မှစတင်ကာ သတ်မှတ်စာစစ်ဌာနအသီးသီး၌ စတင်ဖြေဆိုလျက်ရှိသည်။

အခြေခံပညာ စတုတ္ထတန်း နှစ်ဆုံးစာမေးပွဲအား ခရိုင်အဆင့်အဖြစ် ကျင်းပပြုလုပ်လျက်ရှိရာ မြစ်ကြီးနားခရိုင်တွင် ကျောင်းသား ၆၁၉၉၈ ဦးနှင့် ကျောင်းသူ ၅၇၈၁ ဦး စုစုပေါင်း ၁၁၉၇၉ ဦး၊ မိုးညှင်းခရိုင်တွင် ကျောင်းသား ၆၀၇၈ ဦးနှင့် ကျောင်းသူ ၅၆၃၃ ဦး စုစုပေါင်း ၁၁၇၁၂ ဦး၊ ဗန်းမော်ခရိုင်တွင် ကျောင်းသား ၄၂၈၅ ဦးနှင့် ကျောင်းသူ ၃၈၂၈ ဦး စုစုပေါင်း ၈၁၁၃ ဦး၊ ပူတာအိုခရိုင်တွင် ကျောင်းသား ၁၃၀၉ ဦးနှင့် ကျောင်းသူ ၁၂၂၃ ဦး စုစုပေါင်း ၂၅၃၂ ဦးတို့က ခရိုင်လေးခုတွင် စတုတ္ထတန်းအဆင့် ကျောင်းသား ၁၇၈၇၀ နှင့် ကျောင်းသူ ၁၆၄၇၅ ဦး စုစုပေါင်း ၃၄၃၄၅ ဦး ဝင်ရောက်ဖြေဆိုကြောင်း သိရသည်။

ဝင်းနိုင် (ကချင်မြေ)

နှုတ်ခမ်းကွဲ၊ အာခေါင်ကွဲနှင့် မီးလောင်ဒဏ်ရာ ဝေဒနာရှင်များအား အခမဲ့ခွဲစိတ်ကုသမှုများ ဆောင်ရွက်ပေး

လွိုင်ကော် ဖေဖော်ဝါရီ ၁၉

ကယားပြည်နယ်အစိုးရအဖွဲ့၏ ကြီးကြပ်မှုဖြင့် ပြည်နယ်ကုသရေးနှင့် ပြည်သူ့ကျန်းမာရေးဦးစီးဌာနနှင့် ဂျာမဏီနိုင်ငံမှ Plastic Surgery ဆရာဝန်များအဖွဲ့တို့ ပူးပေါင်း၍ ဖေဖော်ဝါရီ ၁၉ ရက်က နှုတ်ခမ်းကွဲ၊ အာခေါင်ကွဲနှင့် မီးလောင်ဒဏ်ရာ ရရှိထားသော လူနာများအား အခမဲ့ခွဲစိတ်ကုသမှု ဖွင့်ပွဲအခမ်းအနားကို ခုတင် ၅၀၀ ဆံ့ လွိုင်ကော်ပြည်သူ့ဆေးရုံကြီး အစည်းအဝေးခန်းမ (၁) ၌ ကျင်းပရာ ပြည်နယ်ဝန်ကြီးချုပ် ဦးအယ်လ်ဖောင်းရှိုနှင့်ဇနီး၊ ပြည်နယ်လွှတ်တော် ဥက္ကဋ္ဌ ဦးလှထွေး၊ ဒုတိယဥက္ကဋ္ဌ ဦးတင်မြင့်၊ ဝန်ကြီးများ၊ ပြည်နယ်စာရင်းစစ်ချုပ်၊ ဂျာမနီနိုင်ငံမှ Plastic Surgery ဆရာဝန်များအဖွဲ့နှင့် ကျန်းမာရေးဝန်ထမ်းများ တက်ရောက်ကြသည်။

ရှေးဦးစွာ ပြည်နယ်ဝန်ကြီးချုပ်က အမှာစကားပြောကြားပြီး ခုတင် ၅၀၀ ဆံ့ လွိုင်ကော်ပြည်သူ့ဆေးရုံကြီးမှ ဆေးရုံအုပ်ကြီး ဒေါက်တာ ဦးရဲမြင့်အောင်က ကြိုဆိုနှုတ်ခွန်းဆက်စကား ပြောကြားသည်။ ထို့နောက် မြန်မာနိုင်ငံ စားဖိုမှူးများအသင်းဥက္ကဋ္ဌ Mr. Oliva Soe Thet မှ ခွဲစိတ်ကုသမှုအစီအစဉ်နှင့်စပ်လျဉ်း၍ ရှင်းလင်းတင်ပြပြီး အခမဲ့ခွဲစိတ်ကုသမှုအစီအစဉ်အတွက် မိခင်နှင့် ကလေးစောင့်ရှောက်မှု ကြီးကြပ်ရေးအဖွဲ့နာယက ဒေါ်မြင့်မြင့်မော်က အလှူငွေကျပ် သုံးသိန်း ပေးအပ်လှူဒါန်းရာ ဆေးရုံအုပ်ကြီးက လက်ခံရယူပြီး ဂုဏ်ပြုမှတ်တမ်းလွှာ ပြန်လည်ပေးအပ်ခဲ့ကြောင်း သိရသည်။

အဆိုပါ လွိုင်ကော်ပြည်သူ့ဆေးရုံကြီး၌ ကယားပြည်နယ်အတွင်းသာမက ရှမ်းပြည်နယ်နှင့် အခြားတိုင်းဒေသကြီးများမှ ဝေဒနာရှင်များပါဝင်ပြီး ဖေဖော်ဝါရီ ၁၉ ရက်မှ မတ် ၁ ရက်အထိ ကုသပေးမည်ဖြစ်ကြောင်း၊ ဖေဖော်ဝါရီ ၁၉ ရက်တွင် လာရောက်ကုသမှုခံယူလျက်ရှိသည့် ဝေဒနာရှင် များပြားလျက်ရှိကြောင်း သိရသည်။

ကိုစိုင်း (လွိုင်ကော်)

ထင်သာမြင်သာ ပြုပြင်စရာ

ရေတာရှည်မြို့နယ်၌ တရားမဝင် ဘက်ထရီရှော့ခ်တိုက် ငါးဖမ်းသူများကို ထိရောက်စွာအရေးယူပေးစေလို

သားငါးကဏ္ဍဖွံ့ဖြိုးတိုးတက်ရေးအတွက် မည်သို့ပင်ဆောင်ရွက်စေကာမူ နေရာဒေသအနှံ့အပြားတွင် တရားမဝင်ငါးဖမ်းနည်းဖြစ်သော ဘက်ထရီကျဉ်စက်ဖြင့် ရှော့ခ်တိုက်ငါးဖမ်းဆီးသူများ ပဲခူးတိုင်းဒေသကြီး ရေတာရှည်မြို့နယ်၌ တစ်နေ့ထက်တစ်နေ့ ပိုမိုများပြားလျက်ရှိပြီး ဥပဒေနှင့်အညီ ဖမ်းဆီးအရေးယူနိုင်ခြင်းမရှိသည့်အပြင် ယခုအခါ နေ့ခင်းဘက်တွင်ပါ ရန်ကုန်-မန္တလေးကားလမ်းဘေး ဝဲယာရေမြောင်းများအတွင်း ဖမ်းဆီးလျက်ရှိနေသည်ကို မြင်တွေ့ခဲ့ရသည်။**(ယာပုံ)**

"ကျဉ်စက်ထိုးတဲ့သူတွေက အလွန်ကို ဆိုးရွားနေပြီ၊ ညပိုင်းဆို စပါးခင်းလယ်ကွက်တွေထဲကို ငါးရှဉ့်ရှာတယ်၊ အပင်တွေ အနင်းခံရတယ်၊ လယ်ရှင်က မြင်လို့ တစ်ယောက်တည်းတော့ သွားမပြောရဲဘူး၊ လေးခွနဲ့ပြန်ပစ်တယ်"ဟု ကိုယ်တိုင်ကြုံတွေ့ရသော တောင်သူတစ်ဦးက ပြောသည်။ ရှော့ခ်တိုက်ငါးဖမ်းဆီးမှုများကြောင့် ချောင်းမြောင်းအင်းအိုင်များရှိ ငါးမျိုးစိတ်များစွာ မျိုးသုဉ်းပျောက်ကွယ်သွားခဲ့ပြီး တစ်ပိုင်တစ်နိုင် ရှာဖွေဖမ်းဆီးရမိမှု ခက်ခဲလာကာ ဈေးများတွင် ပြန်လည်ရောင်းချသော ငါးများကိုသာ ဈေးကြီးပေး၍ ဝယ်စားနေကြရကြောင်း အိမ်ရှင်မတစ်ဦးက ပြောသည်။

ရှော့ခ်တိုက် ငါးဖမ်းဆီးခြင်းများကြောင့် ငါးအရွယ်အစားအားလုံးကို ထိခိုက်ခြင်းအပြင် လွတ်ကျန်ခဲ့သည့် ငါးများ၏ မျိုးပွားအင်္ဂါအစိတ်အပိုင်းများထိခိုက်ခြင်း၊ ငါးကြီးထွားမှုနှုန်းကို ထိခိုက်နိုင်ကြောင်း ကျွမ်းကျင်သူများက သုံးသပ်ပြောကြားကြသည်။ ထိုသို့ တရားမဝင်နည်းလမ်းဖြင့် ငါးဖမ်းဆီးမှုများကို စစ်တောင်းမြစ်ကြောင်းတစ်လျှောက်တွင်လည်း တွေ့ရှိနိုင်ပြီး စက်တပ်လှေငယ်များဖြင့် ရှော့ခ်တိုက်ငါးဖမ်းခြင်း၊ ပိုက်ကွန်ကို ဘက်ထရီဖြင့် ရှော့ခ်တိုက်ငါးဖမ်းဆီးခြင်းအပြင် ဆေးချ၍ ပုစွန်ဖမ်းဆီးခြင်းများရှိနေရာ သက်ဆိုင်ရာ တာဝန်ရှိသူများက အမြန်ဆုံးအရေးယူဆောင်ရွက်နိုင်ရန် ဒေသခံများက လိုလားနေကြောင်း သိရသည်။

ကိုလွင် (ဆွာ)

နှစ် (၇၀) ပြည့် ချင်းအမျိုးသားနေ့ အခမ်းအနားကျင်းပမှု တိုက်ရိုက်ထုတ်လွှင့်မည်

ဟားခါး ဖေဖော်ဝါရီ ၁၉

၂၀၁၈ ခုနှစ် ဖေဖော်ဝါရီ ၂၀ ရက်တွင် ကျင်းပမည့် နှစ် (၇၀) ပြည့် ချင်းအမျိုးသားနေ့အခမ်းအနား ကျင်းပမှု၊ ချင်းရိုးရာခွေါင်ကြွဲပွဲကျင်းပမှုနှင့် ဖျော်ဖြေရေး အစီအစဉ်များကို Skynet တိုင်းရင်းသား Channel Line (97) တွင် နံနက် ၉ နာရီမှစ၍ တိုက်ရိုက်ထုတ်လွှင့်ပေးသွားမည်ဖြစ်ကြောင်း သိရသည်။

ပြည်နယ် (ပြန်/ဆက်)

ရွှေ ၊ ငွေ ၊ စက်သုံးဆီနှင့် နိုင်ငံတကာသုံး ငွေကြေးပေါက်ဈေးနှုန်း

ခင်ရတနာ-စုစည်းသည်။

၁၉-၂-၂၀၁၈

ရွှေဈေးနှုန်း (အောင်သမာဓိရွှေဆိုင်)

ရန်ကုန်	၁၆ ပဲရည်	တစ်ကျပ်သား	ကျပ် ၉၄၁၀၀၀
ရန်ကုန်	၁၅ ပဲရည်	တစ်ကျပ်သား	ကျပ် ၈၈၅၆၀၀
မန္တလေး	၁၆ ပဲရည်	တစ်ကျပ်သား	ကျပ် ၉၄၁၅၀၀

စက်သုံးဆီဈေးနှုန်း (စက်သုံးဆီအသင်း)

ဒီဇယ်	၈၃၀/၈၄၀ ကျပ် (လက်လီဈေး)
အောက်တိန်း ၉၂	၈၀၀/၈၁၀ ကျပ် (လက်လီဈေး)
အောက်တိန်း ၉၅	၈၄၀/၈၅၅ ကျပ် (လက်လီဈေး)
ပရီမီယံဒီဇယ်	၈၅၀/၈၆၀ ကျပ် (လက်လီဈေး)

နိုင်ငံတကာ ငွေကြေးဈေးနှုန်း (ဗဟိုဘဏ်)

အမေရိကန်	တစ်ဒေါ်လာ	၁၃၂၉ ·၀
ဥရောပ	တစ်ယူရို	၁၆၃၇ ·၄
စင်ကာပူ	တစ်ဒေါ်လာ	၁၀၀၅ ·၂
ဂျပန်	ယန်း (၁၀၀)	၁၂၁၆ ·၄
ထိုင်း	တစ်ဘတ်	၄၂ ·၀
အိန္ဒိယ	တစ်ရူပီး	၂၀ ·၆
တရုတ်	တစ်ယွမ်	၂၁၁ ·၅
မလေးရှား	တစ်ရင်းဂစ်	၃၃၉ ·၄

မြန်မာ့အလင်း

၁၂၇၅ ခုနှစ်က တည်ထောင်သည်။

Myanma Alinn Daily

စာတည်းမှူးချုပ်	- အောင်နိုင်ဦး
စာတည်းမှူး	- ဝင်းရွှေ
စာတည်းမှူး	- မြင့်ဆွေ(သတင်းထောက်ချုပ်)
စာတည်းများ	- မြင့်စိုး၊ ကြည်ဝင်း၊ ဝင်းကျော်၊ ချိုးစန္ဒီနွေး၊ ကလျာမိုးမြင့်
အကြီးတန်းသတင်းထောက်များ	- ကျော်သူဝင်း၊ ခင်ရတနာ၊ သိမ့်သိမ့်မိုး၊ ဗူလိုင်မိုး၊ စိန်လွင်အောင်၊ တင်စိုး(ဓာတ်ပုံ)
အငယ်တန်းသတင်းထောက်များ	- တင်လင်းအောင်၊ တင်မောင်လွင်၊ ဇင်ဦး၊ နေဝင်းထွန်း(၂)၊ ဟိန်းထက်ဇော်၊ ဝေသူနွယ်
ထုတ်ဝေခြင်းအမှတ်	- (၀၁၀၉၃)၊ ပုံနှိပ်ခြင်းအမှတ် - (၀၀၈၇၇)

မြန်မာ့အလင်း

mmalin.npt @ gmail.com,

www. facebook.com/MYANMAALINNNEWS

နေပြည်တော်-စာတည်းမှူး ၀၆၇-၃၆၁၄၂၊ စာတည်းအဖွဲ့ ၀၆၇-၃၆၁၄၅၊ ဖက်စ် ၀၆၇-၃၆၁၄၆၊ ရန်ကုန်ရုံးခွဲ-အမှတ်(၅၃)၊ နတ်မောက်လမ်းသွယ်(၁)၊ ဗိုလ်ချို(၂)ရပ်ကွက်၊ ဗဟန်းမြို့နယ်၊ ရန်ကုန်မြို့၊ စာတိုက်သေတ္တာအမှတ်-၄၀၊ စာတည်းအဖွဲ့ ၀၁-၅၄၄၃၀၉၊ မန်နေဂျာ ၀၁-၅၄၄၃၃၄၊ စီမံ ၀၁-၅၄၄၃၃၅၊ ငွေစာရင်း ၀၁-၅၄၄၃၃၆၊ ကြော်ငြာ ၀၁-၅၄၅၈၃၄၊ ၀၁- ၅၅၉၁၁၈၊Fax ၀၁-၅၄၆၂၂၁၊ ၀၆၇-၃၆၁၄၈၊ ဖြန့်ချိရေး ၀၁-၅၄၄၃၃၇၊ Fax ၀၁-၈၆၀၄၅၄၆။

❀ ရှေ့ဖုံးမှ

ချင်းပြည်နယ် ဖလမ်းမြို့မှာ လူထုညီလာခံကျင်းပပြီး မျိုးနွယ်စုအကြီးအကဲဖြစ်တဲ့ တိုက်သူကြီးများအုပ်ချုပ်တဲ့စနစ်မှ ဒီမိုကရေစီအုပ်ချုပ်ရေးစနစ်သို့ ပြောင်းလဲကျင့်သုံးဖို့ ဆုံးဖြတ်ခဲ့ကြပါတယ်။ ၁၉၅၀ ပြည့်နှစ်၊ အောက်တိုဘာလ ၉ ရက်နေ့မှာ ရန်ကုန်မြို့မှာ ကျင်းပခဲ့တဲ့ သတ္တမအကြိမ် ချင်းရေးရာကောင်စီညီလာခံမှာလည်း ချင်းအမျိုးသားနေ့ သတ်မှတ်ရေးအဆိုတွေ တင်သွင်းမှုအပေါ် တက်ရောက်လာကြတဲ့ အမတ်အားလုံးရဲ့ဆန္ဒကိုရယူပြီး ဖလမ်းမြို့မှာ လူထုညီလာခံတစ်ရပ်ကျင်းပခဲ့ပါတယ်။ အဲဒီလူထုညီလာခံကျင်းပခဲ့တဲ့ ဖေဖော်ဝါရီလ ၂၀ ရက်နေ့ကို “ ချင်းအမျိုးသားနေ့” အဖြစ် ရွေးချယ်သတ်မှတ်အတည်ပြုခဲ့ကြပါတယ်။ ၁၉၄၈ ခုနှစ်ကိုအစပြုပြီး သတ်မှတ်ခဲ့တဲ့ ချင်းအမျိုးသားနေ့ဟာ ယခုနှစ်ဆိုရင် နှစ်(၇၀)ပြည့်မြောက်ခဲ့ပြီဖြစ်ပါတယ်။ ချင်းအမျိုးသားနေ့ဟာ ဘာသာစကား၊ ယဉ်ကျေးမှု၊ သမိုင်းအစဉ်အလာနဲ့ ရိုးရာဓလေ့ထုံးတမ်းအရ တူညီတဲ့ မျိုးနွယ်စု အားလုံးပါတဲ့ ချင်းလူမျိုးတို့ရဲ့နေ့ထူးနေ့မြတ်လည်းဖြစ်ပါတယ်။

နယ်ချဲ့တော်လှန်ရေးတိုက်ပွဲတွေမှာ ပြည်ထောင်စုသား တိုင်းရင်းသားများနဲ့ အတူ လက်တွဲပူးပေါင်းပါဝင်ခဲ့ကြတဲ့ ချင်းတိုင်းရင်းသားတွေကို ခေါင်းဆောင်ခဲ့တဲ့ ချင်းအမျိုးသားခေါင်းဆောင်တွေဖြစ်တဲ့ ဗိုလ်ကြွန်ဘိတ်ခ်နဲ့ ဗိုလ်ခိုင်ကမ်းတို့ဟာ ချင်းတိုင်းရင်းသားတို့အတွက် ဂုဏ်ယူဖွယ်ရာအတိဖြစ်ပါတယ်။ ဒါ့အပြင် ၁၉၄၇ ခုနှစ်၊ ဖေဖော်ဝါရီလ ၁၂ ရက်နေ့မှာ ချုပ်ဆိုခဲ့တဲ့ ပင်လုံစာချုပ်မှာလည်း ပြည်မ တောင်တန်း အတူတကွ လွတ်လပ်ရေးရယူဖို့ကို ချင်းအမျိုးသားကိုယ်စားလှယ်တွေဖြစ်တဲ့ ဦးလှျံမှုန်၊ ဦးထောင်ဇာခုပ်နဲ့ ဦးကီယိုမန်းတို့ဟာ အနာဂတ်ပြည်ထောင်စုအတွက် ရဲရဲဝံ့ဝံ့ပါဝင်လက်မှတ်ရေးထိုးခဲ့ကြတာဟာလည်း ချင်းအမျိုးသားများရဲ့ ကြိုတင်မျှော်တွေးနိုင်မှုတစ်ခုအဖြစ် မှတ်ကျောက်တင်ရမှာဖြစ်ပါတယ်။

ချင်းပြည်နယ်ဟာ သဘာဝပထဝီအနေအထားအရ မြောက်မှတောင်သို့ သွယ်တန်းနေတဲ့ အနောက်ရိုးမ ဘင်္ဂလားပင်လယ်အော်ကို စီးဝင်နေတဲ့ ကုလားတန်မြစ်၊ ရှားပါးအပင်များ ပေါက်ရောက်ရာနဲ့ ရှားပါးသတ္တဝါများခိုအောင်းရာ ခေါ်နူးစုမ်တောင်၊ ဒုတိယကမ္ဘာစစ်အတွင်း ထင်ရှားတဲ့စစ်မြေပြင် ကနေဒီတောင်ထိပ်၊ လုပတဲ့ရိဒ်ရေကန်၊ တသွင်သွင်စီးဆင်းနေတဲ့ မဏိပူရမြစ်၊ ဘေနုမြစ်၊ ဘုံတလာရေတံခွန်စတဲ့ သဘာဝအရင်းအမြစ်များနဲ့ မြေပေါ်မြေအောက်သယံဇာတများ တည်ရှိရာ နေရာတစ်ခုဖြစ်ပါတယ်။

မိမိတို့အစိုးရအနေနဲ့ ချင်းတိုင်းရင်းသားလူမျိုးတို့ရဲ့ မူလဌာနေဖြစ်တဲ့ ချင်းပြည်နယ်အတွင်းမှာရှိတဲ့ တိုင်းရင်းသားပြည်သူများရဲ့အနာဂတ်လူမှုစီးပွားဘဝ ဖွံ့ဖြိုးတိုးတက်ရေးအတွက် ဆောင်ရွက်ပေးလျက်ရှိရာ မြို့ပြနဲ့ကျေးလက် ဖွံ့ဖြိုးတိုးတက်မှုနဲ့ မြို့နယ် အသီးသီးကြား ဖွံ့ဖြိုးတိုးတက်မှုကို တစ်ပြေးညီဖြစ်စေဖို့ အခြေခံပညာကျောင်းများ တိုးချဲ့ဖွင့်လှစ်ပေးခြင်း၊ အဆင့်တိုးမြှင့်ပေးခြင်း၊ ဆရာ ဆရာမများ တိုးချဲ့ခန့်ထားပေးခြင်း၊ ကျန်းမာရေးစောင့်ရှောက်မှုအတွက် ဆေးရုံ၊ ဆေးပေးခန်းများ တိုးချဲ့ဖွင့်လှစ်ပေးခြင်းနဲ့ ဆရာဝန်လိုအပ်မှု ဖြည့်ဆည်းပေးခြင်းတို့ကိုလည်း ဆောင်ရွက်ပေးလျက်ရှိနေပါတယ်။

ချင်းပြည်နယ် သဘာဝပထဝီအနေအထားအရ မြင့်မားတဲ့တောင်တန်း၊ တောင်စွယ်များရှိနေတဲ့အတွက် တစ်နေရာမှ တစ်နေရာသို့ သွားလာရေးခက်ခဲလှတဲ့ အခြေအနေရှိနေပေမယ့်လည်း ချင်းပြည်နယ် အနှံ့အပြားသို့ မဟာဓာတ်အားလိုင်းကနေ လျှပ်စစ်မီးဖြန့်ဖြူးပေးနိုင်ဖို့ စီမံဆောင်ရွက်နေပြီဖြစ်ပါတယ်။ ဒါ့အပြင် လမ်းပန်းဆက်သွယ်ရေးကောင်းမွန်စေဖို့ ပြည်မနဲ့ လွယ်ကူစွာ ဆက်သွယ်သွားလာနိုင်တဲ့ အဝေးပြေးလမ်းများ၊ ပြည်နယ်အတွင်းလမ်းများကို တိုးချဲ့ဆောင်ရွက်ပေးလျက်ရှိပါတယ်။ ချင်းပြည်နယ်ကနေ နိုင်ငံရပ်ခြားအထိ ရေကြောင်းခရီးနဲ့ ဆက်သွယ်သွားလာနိုင်မယ့် ကုလားတန်မြစ်ဝှမ်းဖွံ့ဖြိုးရေးနဲ့ ပလက်ဝမြို့ ဆိပ်ကမ်း တည်ဆောက်ခြင်း၊ ဖလမ်းမြို့မှာ ချင်းပြည်နယ်ရဲ့ ပထမဆုံးလေယာဉ်ကွင်းတည်ဆောက်ခြင်း၊ ဟားခါး၊ ဖလမ်းနဲ့ ပလက်ဝမြို့ပြစီမံကိန်း အကောင်အထည်ဖော်ခြင်းတို့ကို ဆောင်ရွက်ပေးလျက်ရှိပါတယ်။ ယခုအခါ ကဏ္ဍအလိုက် သိသာထင်ရှားတဲ့ ဖွံ့ဖြိုးတိုးတက်မှုများလည်း ရရှိနေပြီဖြစ်ပါတယ်။

၂၀၁၇ ခုနှစ်အတွင်းမှာ မတူပီမြို့ကို ခရိုင်အဆင့်အဖြစ်နဲ့ မကွီအိမ်နူးကျေးရွာနဲ့ နှာဟရိန်ကျေးရွာတို့ကို မြို့အဆင့်အဖြစ် တိုးမြှင့်ဖွဲ့စည်းခွင့် ပြုခဲ့ပြီဖြစ်ပါတယ်။ ဒေသအတွင်း ဖွံ့ဖြိုးတိုးတက်ရေးလုပ်ငန်းများ ဆောင်ရွက်ရာမှာ နိုင်ငံတော်အစိုးရ၊ ပြည်နယ်အစိုးရတို့နဲ့အတူ တိုင်းရင်းသားပြည်သူများကလည်း လက်တွဲကြိုးပမ်းဆောင်ရွက်သွားကြဖို့ လိုအပ်ပါတယ်။

ချင်းတိုင်းရင်းသား လက်နက်ကိုင်အဖွဲ့အစည်းတစ်ခုကလည်း တစ်နိုင်ငံလုံး ပစ်ခတ်တိုက်ခိုက်မှုရပ်စဲရေး သဘောတူစာချုပ်မှာ ပါဝင်လက်မှတ်ရေးထိုးထားပြီး နိုင်ငံတော်အစိုးရ၊ လွှတ်တော်၊ တပ်မတော်၊ အခြားသော တိုင်းရင်းသားလက်နက်ကိုင်အဖွဲ့အစည်းများနဲ့ နိုင်ငံရေးပါတီများမှ ကိုယ်စားလှယ်များ၊ ပြည်ထောင်စု တိုင်းရင်းသားများနှင့် အတူလက်တွဲပြီး တွေ့ဆုံဆွေးနွေးညှိနှိုင်း အဖြေရှာတဲ့ လမ်းကြောင်းပေါ်မှာ လျှောက်လှမ်းနေကြပြီဖြစ်ပါတယ်။

နိဂုံးချုပ်အနေနဲ့ တိုင်းရင်းသားပြည်သူအားလုံးကို လိုလားတောင့်တနေတဲ့၊ တန်းတူရေးနဲ့ ကိုယ်ပိုင်ပြဋ္ဌာန်းခွင့်ကို အာမခံချက်ပေးနိုင်မယ့်၊ အနာဂတ်ဒီမိုကရေစီဖက်ဒရယ်ပြည်ထောင်စုကို ခိုင်မာစွာတည်ဆောက်နိုင်မယ့် ဖွဲ့စည်းပုံအခြေခံဥပဒေပြင်ဆင်နိုင်ရေးကို ငြိမ်းချမ်းရေးလုပ်ငန်းစဉ်၊ နိုင်ငံရေးဆွေးနွေးပွဲများနဲ့ ပတ်သက်ပြီး ဆက်လက်ကြိုးပမ်းဆောင်ရွက်လျက်ရှိရာမှာ ချင်းတိုင်းရင်းသားများကလည်း လက်တွဲမဖြုတ်စတမ်း ခိုင်မာတဲ့ ပြည်ထောင်စုစိတ်ဓာတ်နဲ့ ဆက်လက်ပူးပေါင်းကြိုးပမ်းဆောင်ရွက်သွားကြဖို့ လေးနက်စွာတိုက်တွန်းနှိုးဆော်ရင်း သဝဏ်လွှာပေးပို့အပ်ပါတယ်။

(ပုံ)ထင်ကျော်
နိုင်ငံတော်သမ္မတ

“ ချင်းတိုင်းရင်းသားလက်နက်ကိုင် အဖွဲ့အစည်းတစ်ခုကလည်း တစ်နိုင်ငံလုံး ပစ်ခတ်တိုက်ခိုက်မှုရပ်စဲရေး သဘောတူစာချုပ်မှာ ပါဝင်လက်မှတ်ရေးထိုးထားပြီး နိုင်ငံတော်အစိုးရ၊ လွှတ်တော်၊ တပ်မတော်၊ အခြားသော တိုင်းရင်းသားလက်နက်ကိုင်အဖွဲ့အစည်းများနဲ့ နိုင်ငံရေးပါတီများမှ ကိုယ်စားလှယ်များ၊ ပြည်ထောင်စု တိုင်းရင်းသားများနှင့်အတူ လက်တွဲပြီး တွေ့ဆုံဆွေးနွေးညှိနှိုင်း အဖြေရှာတဲ့ လမ်းကြောင်းပေါ်မှာ လျှောက်လှမ်းနေကြပြီဖြစ်ပါတယ် ”

တရားမအထွေထွေလျှောက်ထားမှု(စာချွန်တော်) ငါးမှုကို စီရင်ချက်ချမှတ်

နေပြည်တော် ဖေဖော်ဝါရီ ၁၉

ပြည်ထောင်စုတရားလွှတ်တော်ချုပ်၊ ပြည်ထောင်စုတရားသူကြီးချုပ် ဦးထွန်းထွန်းဦး၊ ပြည်ထောင်စုတရားလွှတ်တော်ချုပ် တရားသူကြီးများဖြစ်ကြသော ဦးမြသိမ်းနှင့် ဦးမြင့်အောင် တို့ပါဝင်သည့် အပြီးသတ်ကြားနာဆုံးဖြတ်ရေးအဖွဲ့သည် ယနေ့နံနက် ၉ နာရီခွဲတွင် ပြည်ထောင်စုတရားလွှတ်တော်ချုပ်ရုံးခန်းအမှတ်(၁)၌ ရုံးထိုင်ပြီး တရားမအထွေထွေလျှောက်ထားမှု (စာချွန်တော်) ငါးမှုကိုစီရင်ချက်ချမှတ်သည်။ ထို့အပြင် တရားမအထွေထွေလျှောက်ထားမှု (စာချွန်တော်) ခုနစ်မှုတို့ကိုရုံးထိုင်ကြားနာခဲ့ကြောင်း သတင်းရရှိသည်။

သတင်းစဉ်

ပြည်ထောင်စုလွှတ်တော် ဥပဒေကြမ်းပူးပေါင်းကော်မတီညှိနှိုင်းအစည်းအဝေးကျင်းပ

နေပြည်တော် ဖေဖော်ဝါရီ ၁၉

၂၀၁၈ ခုနှစ် ပြည်ထောင်စု၏ အခွန်အကောက်ဥပဒေကြမ်းနှင့်စပ်လျဉ်း၍ ပြည်ထောင်စုလွှတ်တော် ဥပဒေကြမ်း ပူးပေါင်းကော်မတီ၏ ညှိနှိုင်းအစည်းအဝေးကို ယနေ့ မွန်းလွဲ ၁ နာရီတွင် ပြည်ထောင်စုလွှတ်တော် D ဆောင်၊ ဒုတိယထပ် အစည်းအဝေးခန်းမ၌ ကျင်းပသည်။ **(အပေါ်ပုံ)**

တက်ရောက်

အဆိုပါ ညှိနှိုင်းအစည်းအဝေးသို့ ပြည်ထောင်စုလွှတ်တော် ဒုတိယနာယက၊ ဥပဒေကြမ်း ပူးပေါင်းကော်မတီနှင့် ပြည်သူ့ငွေစာရင်း ပူးပေါင်းကော်မတီ ဥက္ကဋ္ဌ ဦးအေးသာအောင်၊ ဥပဒေကြမ်း ပူးပေါင်းကော်မတီနှင့် ပြည်သူ့ငွေစာရင်း ပူးပေါင်းကော်မတီတို့မှ ဒုတိယဥက္ကဋ္ဌများ၊ အတွင်းရေးမှူး၊ တွဲဖက်အတွင်းရေးမှူးနှင့် ကော်မတီဝင်များ၊ ဥပဒေရေးရာနှင့် အထူးကိစ္စရပ်များ လေ့လာဆန်းစစ်သုံးသပ်ရေးကော်မရှင် အဖွဲ့ဝင်များ၊ ပို့ဆောင်ရေးနှင့် ဆက်သွယ်ရေးဝန်ကြီးဌာန၊ လျှပ်စစ်နှင့် စွမ်းအင်ဝန်ကြီးဌာန၊ စက်မှုဝန်ကြီးဌာန၊ စီးပွားရေးနှင့် ကူးသန်းရောင်းဝယ်ရေးဝန်ကြီးဌာန၊ စီမံကိန်းနှင့် ဘဏ္ဍာရေးဝန်ကြီးဌာန၊ ပြည်ထောင်စုရှေ့နေချုပ်ရုံး၊ မြန်မာနိုင်ငံကုန်သည်များနှင့် စက်မှုလက်မှုလုပ်ငန်းရှင်များအသင်းချုပ်နှင့် ပြည်ထောင်စုလွှတ်တော်ရုံးတို့မှ တာဝန်ရှိသူများ တက်ရောက်ခဲ့ကြသည်။

သတင်းစဉ်

စိုက်ပျိုးရေးဆိုင်ရာ အသိပညာပေး

တာချီလိတ် ဖေဖော်ဝါရီ ၁၉

တာချီလိတ်မြို့နယ် မိုင်းကိုးကျေးရွာအုပ်စု ပါဘီးကျေးရွာ၌ စိုက်ပျိုးရေးဆိုင်ရာ အသိပညာပေးဟောပြောပွဲကို ဖေဖော်ဝါရီ ၁၈ ရက်က ကျင်းပရာ တာချီလိတ်ခရိုင် စိုက်ပျိုးရေးဦးစီးဌာန လက်ထောက်ညွှန်ကြားရေးမှူး ဦးလှဝင်းနှင့် တာဝန်ရှိသူများက ဒေသနှင့်သင့်လျော်သော စပါးမျိုးကောင်းမျိုးသန့် စိုက်ပျိုးရေး၊ တစ်ပိုင်တစ်နိုင် မျိုးသန့်ထုတ်လုပ်ရေးနည်းပညာများ၊ မိုးစပါးအပြင် ဆောင်းသီးနှံနှင့် ဟင်းသီးဟင်းရွက် တိုးချဲ့စိုက်ပျိုးခြင်းအကြောင်းကို ပညာပေးဟောပြောသည်။

ထို့နောက် ခရိုင်သီးနှံကာကွယ်ရေးဌာန တာဝန်ခံဒေါ်ဌေးက ပိုးသတ်ဆေးစနစ်တကျကိုင်တွယ်အသုံးပြုနည်းနှင့် ဒေသထွက် ငရုတ်သီးဖြင့် သဘာဝပိုးသတ်ဆေးပြုလုပ် သုံးစွဲနည်းများအား သရုပ်ပြရှင်းလင်းရာ တက်ရောက်လာကြသည့် လားဟူနှင့် အာခါတိုင်းရင်းသားတောင်သူများမှ စိတ်ဝင်တစားလေ့လာကြပြီး သိရှိလိုသည်များအား မေးမြန်းရာ လက်ထောက်ညွှန်ကြားရေးမှူးနှင့် တာဝန်ခံတို့က ပြန်လည်ဆွေးနွေးဖြေကြားသည်။

ထို့နောက် ခေတ်မီနည်းစနစ်ဖြင့် စိုက်ပျိုးသည့် တောင်သူပညာပေးစံကွက်လက်တွေ့သရုပ်ပြစိုက်ပျိုးကြသည်။ **မောင်ယဉ်ကျေး**

နေရာကွက်ကျား မိုးအနည်းငယ်ရွာနိုင်

နေပြည်တော် ဖေဖော်ဝါရီ ၁၉

နေပြည်တော်၊ မန္တလေးမြို့နှင့် ရန်ကုန်မြို့တို့အနီးတစ်ဝိုက်တွင် ယနေ့ တိမ်အသင့်အတင့်ဖြစ်ထွန်းမည်။

မနက်ဖြန်အတွက်ခန့်မှန်းချက်မှာ တနင်္သာရီတိုင်းဒေသကြီးတွင် နေရာကွက်ကျား မိုးအနည်းငယ်ရွာနိုင်သည်။

ဘင်္ဂလားပင်လယ်အော်တောင်ပိုင်းတွင် တိမ်အသင့်အတင့်ဖြစ်ထွန်းနေပြီး ကပ္ပလီပင်လယ်ပြင်နှင့် ကျန်ဘင်္ဂလားပင်လယ်အော်တို့တွင် တိမ်အနည်းငယ်ဖြစ်ထွန်းနေသည်။ **မိုး/ဇလ**

❋ ရှေ့ဖုံးမှ

များ ဖြစ်ကြသော ဒေါက်တာခက်အောင်၊ ဒေါ်နန်းခင်ထွေးမြင့်၊ ဒေါက်တာမြင့်နိုင်၊ ဒေါက်တာ လဲ့လဲ့မော်၊ ဦးဝင်းသိန်း၊ ဒေါက်တာအောင်မိုးညို၊ ဒေါက်တာဇော်မြင့်မောင်၊ ဦးညီပု၊ ဦးဖြိုးမင်းသိန်း၊ ဒေါက်တာလင်းထွဋ်နှင့် ဦးလှမိုးအောင်၊ ဒုတိယဝန်ကြီး ဦးဆက်အောင်၊ တိုင်းဒေသကြီးနှင့် ပြည်နယ်ဝန်ကြီးများ၊ ကော်မတီဝင်များ ဖြစ်ကြသည့် ရန်ကုန်မြို့တော်ဝန် ဦးမောင်မောင်စိုး၊ မန္တလေးမြို့တော်ဝန် ဒေါက်တာရဲလွင်၊ မြန်မာနိုင်ငံလုံးဆိုင်ရာ အလုပ်သမားသမဂ္ဂများအဖွဲ့ချုပ် ဥက္ကဋ္ဌ ဦးမောင်မောင်၊ မြန်မာနိုင်ငံ တောင်သူလယ်သမား၊ စိုက်ပျိုးရေးနှင့် စားသောက်ကုန်ထုတ်လုပ်ငန်းပေါင်းစုံ အလုပ်သမားသမဂ္ဂများ အဖွဲ့ချုပ်ဥက္ကဋ္ဌ ဦးကြည်သူ၊ မြန်မာနိုင်ငံ စက်မှုလက်မှုနှင့် ဝန်ဆောင်မှုလုပ်ငန်းပေါင်းစုံ အလုပ်သမားသမဂ္ဂများ အဖွဲ့ချုပ်၊ ပြည်ထောင်စုသမ္မတ မြန်မာနိုင်ငံ ကုန်သည်များနှင့် စက်မှုလက်မှုလုပ်ငန်းရှင်များ အသင်းချုပ်နှင့် မြန်မာနိုင်ငံ ကြက်ခြေနီအသင်းတို့မှ ကိုယ်စားလှယ်များနှင့် တာဝန်ရှိသူများ တက်ရောက်ကြသည်။

စီမံကိန်းရည်မှန်းချက်များ

အစည်းအဝေးတွင် ဒုတိယသမ္မတက မြန်မာနိုင်ငံ ကလေးအလုပ်သမားပပျောက်ရေးဆိုင်ရာ အမျိုးသားကော်မတီကို ၂၀၁၈ ခုနှစ် ဖေဖော်ဝါရီ ၅ ရက်တွင် ပြည်ထောင်စုသမ္မတ မြန်မာနိုင်ငံတော် ပြည်ထောင်စုအစိုးရအဖွဲ့၏ အမိန့်ကြော်ငြာစာအမှတ် ၂၃ / ၂၀၁၈ ဖြင့် ဒုတိယသမ္မတ(၁) ဦးဆောင်၍ အဖွဲ့ဝင် ၃၇ ဦးဖြင့် ဖွဲ့စည်းခဲ့ပြီး လုပ်ငန်းတာဝန် ရှစ်ရပ် ချမှတ်ခဲ့ပါကြောင်း၊ အဆိုပါ လုပ်ငန်းတာဝန် ရှစ်ရပ်မှာ မြန်မာနိုင်ငံ ကလေးအလုပ်သမားပပျောက်ရေး စီမံကိန်းအတွက် အမျိုးသားအဆင့်၊ လုပ်ငန်းစီမံချက်ကို အကောင်အထည်ဖော်နိုင်ရန် လိုအပ်သော လုပ်ငန်းကော်မတီများဖွဲ့စည်းခြင်း၊ စီမံကိန်းရည်မှန်းချက်များကို ဆောင်ရွက်ရာတွင် အရေးကြီးသော လုပ်ငန်းများအား မူဝါဒချမှတ်ပေးခြင်း၊ အမိန့်ကြော်ငြာစာများ ထုတ်ပြန်ခြင်း၊ ကော်မတီ၏ လုပ်ငန်းဆောင်ရွက်ချက်များကို ပြန်လည်သုံးသပ်ခြင်း၊ လုပ်ငန်းကော်မတီများ၏ ဆောင်ရွက်ချက်များအပေါ် ခြောက်လတစ်ကြိမ် ပြန်လည်သုံးသပ်၍ လိုအပ်သလို လမ်းညွှန်ခြင်း၊ သက်ဆိုင်ရာဝန်ကြီးဌာနများ၊ တိုင်းဒေသကြီး၊ ပြည်နယ်နှင့် ကိုယ်ပိုင်အုပ်ချုပ်ခွင့်ရဒေသ အစိုးရများအကြား ပေါင်းစပ်ညှိနှိုင်းဆောင်ရွက်ရန် ကြီးကြပ်ခြင်း၊ ကလေးအလုပ်သမား ပပျောက်ရေးဆိုင်ရာ လုပ်ငန်းစဉ်များအတွက် ပြည်တွင်း၊ ပြည်ပမှ အဖွဲ့အစည်းများနှင့် ပူးပေါင်းဆောင်ရွက်ခြင်း၊ ပြည်ပအဖွဲ့အစည်း၊ အလှူရှင်များ၊ ပြည်တွင်းအဖွဲ့အစည်းများမှ ထည့်ဝင်လှူဒါန်းသည့် ငွေကြေး၊ ပစ္စည်းဥစ္စာနှင့် နည်းပညာများကို ထိန်းသိမ်းခြင်း၊ စီမံခန့်ခွဲခြင်းနှင့် စီမံကိန်းရည်မှန်းချက်များ အကောင်အထည်ဖော် ဆောင်ရွက်မှုကို ပြည်ထောင်စုအစိုးရအဖွဲ့သို့ တစ်နှစ်တစ်ကြိမ် အစီရင်ခံတင်ပြခြင်းတို့ ဖြစ်ပါကြောင်း။

ဆိုးရွားစွာကြုံတွေ့နေရ

ယနေ့ကမ္ဘာတွင် အလုပ်လုပ်နိုင်သည့် လူငယ်လူရွယ်ဦးရေသည် ကမ္ဘာ့လူဦးရေ စုစုပေါင်း၏ ၁၈ ရာခိုင်နှုန်း၊ တစ်ဘီလီယံခန့်ရှိပြီး ကမ္ဘာ့လူငယ်လူရွယ်ထု၏ အခြေအနေသည် ဒေသတွင်းနိုင်ငံများနှင့် လူမှုအဖွဲ့အစည်းများအကြား စီးပွားရေး၊ လူမှုရေး၊ နည်းပညာ၊ ယဉ်ကျေးမှု ကွာဟမှုများနှင့် မတူညီမှုများကို ဆိုးရွားစွာ ကြုံတွေ့နေရသည်ကို တွေ့ရမည်ဖြစ်ပါကြောင်း။

ကမ္ဘာ့စစ်တမ်းများအရ ကမ္ဘာပေါ်တွင် အသက် ၅နှစ်မှ ၁၇ နှစ်အကြား ကလေးအလုပ်သမား ၁၅၂ သန်းခန့်ရှိရာ ၇ ဒသမ ၄ ရာခိုင်နှုန်းသည် အာရှနှင့် ပစိဖိတ်ဒေသတွင်ရှိနေပြီး စိုက်ပျိုးရေးကဏ္ဍများတွင် ၇၀ ဒသမ ၉ ရာခိုင်နှုန်းခန့်ရှိပါကြောင်း၊ ၎င်းတို့အထဲမှ ၇၃ သန်းခန့်သည် အန္တရာယ်ရှိသော လုပ်ငန်းခွင်များတွင် လုပ်ကိုင်နေရကြောင်းကိုလည်း လေ့လာသိရှိရပါကြောင်း။

အဖိုးတန်အရင်းအမြစ်များဖြစ်

ကမ္ဘာ့လူငယ်လူရွယ်ဦးရေ၏ ၈၅ ရာခိုင်နှုန်းခန့်သည် ဖွံ့ဖြိုးဆဲနိုင်ငံများတွင် ရှိနေပြီး အာရှဒေသ၌ ၆၀ ရာခိုင်နှုန်းခန့် ရှိနေသည်ကို တွေ့ရပါကြောင်း၊ လူငယ်များနှင့် ကလေးများ၏ ဖွံ့ဖြိုးတိုးတက်မှု အခန်းကဏ္ဍသည် နိုင်ငံတစ်နိုင်ငံ၏ အနာဂတ်အတွက် အကောင်း၊ အဆိုးကို ဖန်တီးရာတွင် အလွန်အရေးကြီးပြီး နိုင်ငံ၏ အဖိုးတန်သည့် အရင်းအမြစ်များ ဖြစ်ပါကြောင်း။

ဒေသတွင်း ဖွံ့ဖြိုးဆဲနိုင်ငံအများစုတွင်လည်း လုပ်ငန်းခွင်များ၌ ကုန်ထုတ်စွမ်းအားကို အထောက်အကူဖြစ်စေမည့် လူငယ် လူရွယ်နှင့် ကလေးအလုပ်သမားများ အသုံးပြုလေ့ရှိသည်ကို တွေ့ရမည်ဖြစ်ပါကြောင်း၊ အထူးသဖြင့် မိမိတို့နိုင်ငံကဲ့သို့ ဖွံ့ဖြိုးဆဲနိုင်ငံများတွင် ဆင်းရဲနွမ်းပါးမှုနှင့် ဆက်စပ်နေသည့်အတွက် ကလေးအလုပ်သမား အသုံးပြုခြင်းများကိုလည်း တွေ့ရမည်ဖြစ်ပါကြောင်း။

အမျိုးမျိုးကျရောက်

နိုင်ငံများ၏ စီးပွားရေးဖွံ့ဖြိုးတိုးတက်မှု၊ လူနေမှုဘဝမြင့်မားမှု၊ ပညာရေးဖွံ့ဖြိုးတိုးတက်မှုများသည် ကလေးအလုပ်သမား အသုံးပြုရသည့် အဓိက အခြေခံအကြောင်းရင်းများနှင့် တိုက်ရိုက်ဆက်စပ်နေသည်ကို တွေ့ရှိရမည်ဖြစ်သကဲ့သို့ ယနေ့ကမ္ဘာ့နိုင်ငံများတွင် ဖြစ်ပေါ်ပြောင်းလဲနေသည့် ရာသီဥတုပြောင်းလဲခြင်းဆိုင်ရာ Global Climate Change ၏ အကျိုးဆက်များကြောင့် ဖြစ်ပေါ်လာသည့် သဘာဝဘေးအန္တရာယ် အမျိုးမျိုးကျရောက်မှုကြောင့် စားနပ်ရိက္ခာဖူလုံမှု မရှိခြင်း၊ ပြည်တွင်းပဋိပက္ခအချို့ကြောင့် ဆင်းရဲနွမ်းပါးမှုများနှင့် ရွှေ့ပြောင်းနေထိုင်ရမှုများ ရှိနေသောကြောင့် လူမှုစီးပွားဘဝ အကျပ်အတည်းများမှတစ်ဆင့် ကလေးအလုပ်သမား၊ လူငယ်၊ လူရွယ်အလုပ်သမားများသည် ပညာရေးဆုံးခန်းတိုင်အောင် မသင်ကြားနိုင်ဘဲ ကလေးအလုပ်သမားအဖြစ် အသုံးပြုခံနေရမှုများကိုလည်း ဖွံ့ဖြိုးဆဲနိုင်ငံ အများစုတွင် ကြုံတွေ့နေကြရသည်ကို တွေ့ရှိရမည်ဖြစ်ပါကြောင်း။

ပြုပြင်ပြောင်းလဲလျက်ရှိ

ယခုအခါ နိုင်ငံတော်အစိုးရအနေဖြင့် နိုင်ငံရေး၊ စီးပွားရေး၊ လူမှုရေးကဏ္ဍများတွင် ဖွံ့ဖြိုးတိုးတက်မှုများရရှိအောင် အရှိန်အဟုန်ဖြင့် ပြုပြင်ပြောင်းလဲလျက်ရှိပြီး တစ်ဖက်တွင်လည်း တစ်နိုင်ငံလုံး ငြိမ်းချမ်းရေးရရှိအောင် ဦးစားပေးဆောင်ရွက်နေသည်ကို အားလုံးအသိပင်ဖြစ်ပါကြောင်း။

ပူးပေါင်းဆောင်ရွက်

မြန်မာနိုင်ငံသည် ဒေသတွင်း အာဆီယံနိုင်ငံများနည်းတူ ၂၀၁၃ ခုနှစ် ဒီဇင်ဘာလတွင် "အဆိုးရွားဆုံးပုံစံဖြင့် ကလေးအလုပ်သမားခိုင်းစေခြင်းဆိုင်ရာ ILO ပြဋ္ဌာန်းချက် အမှတ်၁၈၂" ကို လက်ခံအတည်ပြု လက်မှတ်ရေးထိုးခဲ့ပြီး ကလေးအလုပ်သမားရေးရာနှင့် ပတ်သက်၍ အပြည်ပြည်ဆိုင်ရာအလုပ်သမားရေးရာအဖွဲ့ချုပ် (ILO)၊ ကမ္ဘာ့ကုလသမဂ္ဂကလေးများ ရန်ပုံငွေအဖွဲ့ (UNICEF) တို့နှင့် ပူးပေါင်းဆောင်ရွက်လျက်ရှိသည်ကို တွေ့ရမည်ဖြစ်ပါကြောင်း။

ပြည်ထောင်စုဝန်ကြီး ဦးသိန်းဆွေ

နိုင်ငံအဆင့်စီမံကိန်းများ

ယနေ့ကမ္ဘာပေါ်တွင်ရှိသည့် ဖွံ့ဖြိုးဆဲနိုင်ငံအများစုတွင် ကလေးအလုပ်သမား ပပျောက်ရေးနှင့် ပတ်သက်၍ လုံးဝဆိတ်သုဉ်း ပပျောက်သွားအောင် ဆောင်ရွက်နိုင်မှု မရှိသေးသော်လည်း နိုင်ငံများ၏ စီးပွားရေးဖွံ့ဖြိုးတိုးတက်မှုအပေါ်မူတည်ပြီး ကလေးအလုပ်သမား လျှော့ချရေးအစီအစဉ်များကို နိုင်ငံအဆင့်စီမံကိန်းများ ချမှတ်ဆောင်ရွက်နေသည်ကို တွေ့ရမည်ဖြစ်ပါကြောင်း။

ရှေ့လုပ်ငန်းစဉ်များချမှတ်

ထို့ကြောင့် ယခုအစည်းအဝေးတွင် မြန်မာနိုင်ငံ ကလေးအလုပ်သမား ပပျောက်ရေးစီမံကိန်းအတွက် ရှေ့ဆက်လုပ်ဆောင်ရမည့် လုပ်ငန်းတာဝန်များကို ပေါင်းစပ်ညှိနှိုင်း တိုင်ပင်ဆွေးနွေးပြီး ရှေ့လုပ်ငန်းစဉ်များ ချမှတ်ဆောင်ရွက်သွားနိုင်ရေးအတွက် အားလုံးတက်တက်ကြွကြွဖြင့် ပါဝင်ဆွေးနွေးကြစေလိုပါကြောင်း ပြောကြားသည်။

ထို့နောက် မြန်မာနိုင်ငံကလေးအလုပ်သမား ပပျောက်ရေးဆိုင်ရာ အမျိုးသားကော်မတီ ဒုတိယဥက္ကဋ္ဌ အလုပ်သမား၊ လူဝင်မှုကြီးကြပ်ရေးနှင့် ပြည်သူ့အင်အားဝန်ကြီးဌာန ပြည်ထောင်စုဝန်ကြီး ဦးသိန်းဆွေက မြန်မာနိုင်ငံ ကလေးအလုပ်သမားပပျောက်ရေး လုပ်ငန်းစီမံကိန်းနှင့် ပတ်သက်၍ ပဏာမရှင်းလင်းတင်ပြသည်။

ဆက်လက်၍ ကော်မတီအတွင်းရေးမှူး အလုပ်သမား၊ လူဝင်မှုကြီးကြပ်ရေးနှင့် ပြည်သူ့အင်အားဝန်ကြီးဌာန အမြဲတမ်းအတွင်းဝန် ဦးမျိုးအောင်က စီမံကိန်းလုပ်ငန်းစဉ်များနှင့် စပ်လျဉ်းသည့် ကိစ္စရပ်များကို ရှင်းလင်းတင်ပြပြီး ကော်မတီတွဲဖက်အတွင်းရေးမှူး အလုပ်ရုံနှင့် အလုပ်သမား ဥပဒေစစ်ဆေးရေးဦးစီးဌာန ညွှန်ကြားရေးမှူးချုပ် ဦးညွန့်ဝင်းက လုပ်ငန်းကော်မတီ ဖွဲ့စည်းခြင်းဆိုင်ရာ ကိစ္စရပ်များ၊ တိုင်းဒေသကြီးနှင့် ပြည်နယ်အဆင့် ကော်မတီများ ဖွဲ့စည်းခြင်းဆိုင်ရာ ကိစ္စရပ်များ၊ ပထမအကြိမ်အစည်းအဝေးတွင် ဆွေးနွေးဆုံးဖြတ်ရမည့် ကိစ္စရပ်များနှင့် စပ်လျဉ်း၍ ရှင်းလင်းတင်ပြသည်။

ရှင်းလင်းတင်ပြ

ထို့နောက် ပြည်ထောင်စုဝန်ကြီး ဒေါက်တာဝင်းမြတ်အေးနှင့် ဒေါက်တာသန်းမြင့်၊ ပြည်ထောင်စုရှေ့နေချုပ် ဦးထွန်းထွန်းဦး၊ ပြည်ထောင်စုဝန်ကြီး ဒေါက်တာ အောင်သူ၊ ဦးကျော်တင်၊ ဒေါက်တာမျိုးသိမ်းကြီး၊ ဒုတိယ ဗိုလ်ချုပ်ကြီး ရဲအောင်၊ ဒေါက်တာဖေမြင့်၊ ဦးခင်မောင်ချိုနှင့် ဒေါက်တာမြင့်ထွေး၊ နေပြည်တော်ကောင်စီဥက္ကဋ္ဌ ဒေါက်တာမျိုးအောင်၊ ဝန်ကြီးချုပ် ဒေါက်တာခက်အောင်၊ ဒေါက်တာမြင့်နိုင်၊ ဦးဝင်းသိန်း၊ ဒေါက်တာဇော်မြင့်မောင်၊ ဒေါက်တာအောင်မိုးညို၊ ဦးညီပု၊ ဒေါက်တာလင်းထွဋ်၊ ဦးလှမိုးအောင်၊ မန္တလေး မြို့တော်ဝန် ဒေါက်တာရဲလွင်၊ ပြည်ထောင်စုသမ္မတ မြန်မာနိုင်ငံ ကုန်သည်များနှင့် စက်မှုလက်မှုလုပ်ငန်းရှင်များ အသင်းချုပ် တွဲဖက်အထွေထွေအတွင်းရေးမှူး ဒေါ်ခိုင်ခိုင်နွယ်၊ မြန်မာနိုင်ငံလုံးဆိုင်ရာ အလုပ်သမားသမဂ္ဂများအဖွဲ့ချုပ် ဥက္ကဋ္ဌ ဦးမောင်မောင်၊ မြန်မာနိုင်ငံ တောင်သူလယ်သမား၊ စိုက်ပျိုးရေးနှင့် စားသောက်ကုန်ထုတ်လုပ်ငန်းပေါင်းစုံ အလုပ်သမားသမဂ္ဂများ အဖွဲ့ချုပ်ဥက္ကဋ္ဌ ဦးကြည်သူ၊ မြန်မာနိုင်ငံ စက်မှု လက်မှုနှင့် ဝန်ဆောင်မှုလုပ်ငန်းပေါင်းစုံအလုပ်သမားသမဂ္ဂများ အဖွဲ့ချုပ် ဒုတိယဥက္ကဋ္ဌ ဦးကျော်ဌေးနှင့် အစည်းအဝေးသို့ တက်ရောက်လာကြသူများက ကလေးလုပ်သား စာရင်းကောက်ယူရေးဆိုင်ရာကိစ္စရပ်များ၊ အသိပညာပေးရေးနှင့် စွမ်းဆောင်ရည် မြှင့်တင်ရေးဆိုင်ရာ ကိစ္စရပ်များ၊ ပညာရေးနှင့် အသက်မွေးဝမ်းကျောင်းပညာဆိုင်ရာ ကိစ္စရပ်များ၊ ဥပဒေရေးရာ ဆိုင်ရာကိစ္စရပ်များ၊ အဆိုးရွားဆုံးပုံစံဖြင့် ခိုင်းစေခြင်းခံရသော ကလေးအလုပ်သမား ဖယ်ရှားရေးနှင့် ပြန်လည်ကုစားရေးဆိုင်ရာ ကိစ္စရပ်များ၊ အလုပ်အကိုင်အခွင့်အလမ်းများ ဖန်တီးပေးရေးဆိုင်ရာ ကိစ္စရပ်များ၊ စောင့်ကြည့်အကဲဖြတ် စိစစ်ရေးဆိုင်ရာများ၊ ရန်ပုံငွေရှာဖွေရေးနှင့် ဘဏ္ဍာရေးလုပ်ငန်းဆိုင်ရာ ကိစ္စရပ်များနှင့် ကလေးအလုပ်သမား ပပျောက်ရေးဆိုင်ရာ ကိစ္စရပ်များကို ရှင်းလင်းတင်ပြကြသည်။

အမျိုးသားရေးတာဝန်တစ်ရပ်

ယင်းနောက် ဒုတိယသမ္မတ က ယခုအစည်းအဝေးတွင် သဘောတူဆုံးဖြတ်ထားသည့် လုပ်ငန်းစဉ်များကို စဉ်ဆက်မပြတ် အကောင်အထည်ဖော်ဆောင်ရွက်ရန် ကလေးအလုပ်သမား ပပျောက်ရေးဆိုင်ရာ အကောင်အထည်ဖော်ဆောင်ရမည့် လုပ်ငန်းကော်မတီ ရှစ်ခုနှင့် အတွင်းရေးမှူးအဖွဲ့ အပါအဝင် စုစုပေါင်း ကိုးဖွဲ့ကို ဖွဲ့စည်းခဲ့ပြီးဖြစ်ပါကြောင်း၊ သက်ဆိုင်ရာ တိုင်းဒေသကြီးနှင့် ပြည်နယ်အစိုးရအဖွဲ့များအနေဖြင့်လည်း ကလေးအလုပ်သမား ပပျောက်ရေးဆိုင်ရာ ကော်မတီများကို စနစ်တကျ ဆက်လက်ဖွဲ့စည်း တာဝန်ပေးအပ်ဆောင်ရွက်သွားကြစေလိုပါကြောင်း၊ အမျိုးသားကော်မတီ၏ အတွင်းရေးမှူးအဖွဲ့အနေဖြင့်လည်း ကလေးအလုပ်သမား ပပျောက်ရေးစီမံကိန်းအတွက် လုပ်ငန်းစီမံချက်(မူကြမ်း)ကို နောက်တစ်ကြိမ်ကျင်းပမည့် အစည်းအဝေးတွင် တင်ပြ အတည်ပြုချက်ယူနိုင်ရေး ဆောင်ရွက်သွားရန် တိုက်တွန်းလိုပါကြောင်း၊ မြန်မာနိုင်ငံ ကလေးအလုပ်သမား ပပျောက်ရေးလုပ်ငန်း စီမံကိန်းသည် တစ်မျိုးသားလုံးနှင့် အကျုံးဝင်သက်ဆိုင်သည့် လုပ်ငန်းဖြစ်သဖြင့် အမျိုးသားရေးတာဝန်တစ်ရပ်အနေဖြင့် ခံယူပြီး အလေးထားပူးပေါင်းပါဝင် အကောင်အထည်ဖော် ဆောင်ရွက်စေလိုပါကြောင်း နိဂုံးချုပ် အမှာစကားပြောကြားပြီး အစည်းအဝေးကို ရုပ်သိမ်းလိုက်သည်။

သတင်းစဉ်

ပြည်သူ့ရေးရာ စီမံခန့်ခွဲမှုရေးရာသင်တန်း ဖွင့်ပွဲအခမ်းအနားကျင်းပ

နေပြည်တော် ဖေဖော်ဝါရီ ၁၉

ပြန်ကြားရေးဝန်ကြီးဌာနနှင့် Panna Institute၊ Konrad Adenauer Stiftung တို့ ပူးပေါင်းဖွင့်လှစ်သည့် ပြည်သူ့ရေးရာ စီမံခန့်ခွဲမှုရေးရာသင်တန်း ဖွင့်ပွဲအခမ်းအနားကို ယနေ့နံနက် ၉ နာရီခွဲတွင် နေပြည်တော်ရှိ ပြန်ကြားရေးဝန်ကြီးဌာန စုဝေးခန်းမ၌ ကျင်းပသည်။

ရှေးဦးစွာ ပြန်ကြားရေးဝန်ကြီးဌာန ဒုတိယဝန်ကြီး ဦးအောင်လှထွန်းက ယခုသင်တန်းသည် နိုင်ငံ့ဝန်ထမ်းများ၏ အရည်အသွေးတိုးတက်ရန် ပို့ချခြင်းဖြစ်ခြင်းကြောင့် မိမိတို့နိုင်ငံအတွက် များစွာအရေးကြီးသည့် သင်တန်းဖြစ်ပါကြောင်း၊ ဤသင်တန်းမျိုးကို ၂၀၁၃ ခုနှစ်မှ ၂၀၁၇ ခုနှစ်အထိ ၃၁ ကြိမ် ဖွင့်လှစ်ခဲ့ပြီးဖြစ်သည်ကို သိရှိရပါကြောင်း၊ ရန်ကုန်မြို့တွင် ငါးကြိမ်၊ နေပြည်တော်တွင် ၁၀ ကြိမ်နှင့် မန္တလေး၊ တောင်ကြီး၊ ပုဂံ၊ မုံရွာ၊ မကွေး၊ ပဲခူး၊ ဖားအံ၊ လွိုင်ကော်၊ မြစ်ကြီးနား၊ ထားဝယ်၊ ဖားကန့်၊ စစ်တွေမြို့တို့တွင် ၁၆ ကြိမ်ဖြစ်ကြောင်း။

ဒုတိယဝန်ကြီး ဦးအောင်လှထွန်း ပြည်သူ့ရေးရာ စီမံခန့်ခွဲမှုရေးရာသင်တန်း ဖွင့်ပွဲအခမ်းအနားတွင် အမှာစကားပြောကြားစဉ်။ သတင်းစဉ်

ယခု ၂၀၁၈ ခုနှစ်တွင်လည်း မိမိတို့ ပူးပေါင်း၍ သင်တန်းများကို နေပြည်တော်မှ စတင်ဖွင့်လှစ်ပြီ ဖြစ်ပါကြောင်း၊ တောင်ငူ၊ မိတ္ထီလာ၊ ကျိုင်းတုံ၊ ရွှေဘိုမြို့တို့တွင် ဆက်လက်ဖွင့်လှစ်ရန်ရှိပါကြောင်း၊ သင်တန်းတွင်လည်း တက်တက်ကြွကြွ ပါဝင်ဆွေးနွေးရန် အရေးကြီးပါကြောင်း၊ သင်တန်းပို့ချသည့် ဆရာ ဆရာမများကိုလည်း ရင်းနှီးပွင့်လင်းစွာ တင်ပြပြီး တိုင်းပြည်အတွက် အကောင်းဆုံး အသုံးချစေလိုကြောင်း ပြောကြားသည်။

ထို့နောက် သင်တန်းနည်းပြ ဒေါက်တာ တင်မောင်မောင်သန်းက သင်တန်းဖွင့်လှစ်ရခြင်း ရည်ရွယ်ချက်ကို ရှင်းလင်းပြောကြားပြီး Konrad Adenauer Stiftung မှ ကိုယ်စားလှယ် ဒေါ်ခင်သူဇာထွန်းက ကျေးဇူးတင်စကား ပြောကြားသည်။

ယင်းနောက် ဒုတိယဝန်ကြီး ဦးအောင်လှထွန်းနှင့်အတူ ဌာနဆိုင်ရာ တာဝန်ရှိသူများ၊ သင်တန်းသားများ စုပေါင်း မှတ်တမ်းတင် ဓာတ်ပုံရိုက်ကြသည်။

အဆိုပါ သင်တန်းကို ဖေဖော်ဝါရီ ၁၉ ရက်မှ ၂၃ ရက်အထိ ငါးရက်တိုင် ကျင်းပသွားမည်ဖြစ်ပြီး ပြည်သူ့ရေးရာနှင့် ပတ်သက်သည့် သဘောတရားများ၊ ကမ္ဘာ့စီးပွားရေးနှင့် မြန်မာ့စီးပွားရေး အခြေခံအချက်အလက်များ၊ ပြည်သူ့ရေးရာစီမံခန့်ခွဲမှုနှင့် ပရောဂျက်လုပ်ငန်းအကြောင်းအရာများကို ပို့ချ ပေးသွားမည်ဖြစ်ကြောင်း သိရသည်။ **သတင်းစဉ်**

❍ ကျော့ဖုံးမှ

Spring 2018 A Voyage around the world အစီအစဉ်ဖြင့် လိုက်ပါလာကြသော ကျောင်းသား ကျောင်းသူများဖြစ်ပြီး စုစုပေါင်း ၆၃၅ ဦးပါဝင်၍ အမေရိကန်နိုင်ငံသား အများဆုံးပါဝင်ပြီး မြောက်အမေရိက၊ အာရှ၊ ဥရောပနှင့် အာဖရိကတို့ရှိ နိုင်ငံပေါင်း ၁၁ နိုင်ငံတို့သို့ လည်ပတ်ကြမည်ဖြစ်ကြောင်း၊ အဆိုပါ သင်္ဘောသည် မြန်မာနိုင်ငံမှ ဖေဖော်ဝါရီ ၂၄ ရက် နံနက် ၈ နာရီ တွင် အိန္ဒိယနိုင်ငံသို့ ပြန်လည်ထွက်ခွာမည်ဖြစ်ကြောင်း သိရသည်။

မြန်မာ့အလင်း

ထူးခြားသည့်ညအပူချိန်

၁၉-၂-၂၀၁၈

ဟားခါးမြို့	၁	ဒီဂရီစင်တီဂရိတ်
ဟဲဟိုးမြို့	၄	ဒီဂရီစင်တီဂရိတ်
နမ့်စန်မြို့	၅	ဒီဂရီစင်တီဂရိတ်
ပင်လောင်းမြို့	၅	ဒီဂရီစင်တီဂရိတ်
သီပေါမြို့	၆	ဒီဂရီစင်တီဂရိတ်
မိုင်းယန်းမြို့	၆	ဒီဂရီစင်တီဂရိတ်

အသေးစားနှင့် အလတ်စားစီးပွားရေးလုပ်ငန်းများ ဖွံ့ဖြိုးတိုးတက်ရေးဆောင်ရွက်ရာတွင် ပြည်ထောင်စုအစိုးရက ချမှတ်ထားသည့် မူဝါဒများ၊ လုပ်ငန်းစဉ်များနှင့် လိုက်လျောညီထွေရှိရမည့် ဒေသန္တရစီမံကိန်းများ၊ အစီအမံများဖြစ်စေရေး အလေးထားဆောင်ရွက်

နေပြည်တော် ဖေဖော်ဝါရီ ၁၉

အသေးစားနှင့် အလတ်စားစီးပွားရေး လုပ်ငန်းများ ဖွံ့ဖြိုးတိုးတက်ရေး လုပ်ငန်းကော်မတီ (၁/၂၀၁၈) ကြိမ်မြောက် အစည်းအဝေးကို ယနေ့မွန်းလွဲ ၁ နာရီခွဲတွင် နေပြည်တော်ရှိ စက်မှုဝန်ကြီးဌာန အစည်းအဝေးခန်းမ၌ ကျင်းပရာ အသေးစားနှင့် အလတ်စား စီးပွားရေးလုပ်ငန်းများ ဖွံ့ဖြိုးတိုးတက်ရေး လုပ်ငန်းကော်မတီဥက္ကဋ္ဌ ဒုတိယသမ္မတ ဦးမြင့်ဆွေ တက်ရောက်အမှာစကားပြောကြားသည်။

အစည်းအဝေးသို့ လုပ်ငန်းကော်မတီ ဒုတိယဥက္ကဋ္ဌ စက်မှုဝန်ကြီးဌာန ပြည်ထောင်စုဝန်ကြီး ဦးခင်မောင်ချို၊ လုပ်ငန်းကော်မတီဝင်များ ဖြစ်ကြသည့် စီမံကိန်းနှင့် ဘဏ္ဍာရေးဝန်ကြီးဌာန ပြည်ထောင်စုဝန်ကြီး ဦးကျော်ဝင်း၊ စီးပွားရေးနှင့် ကူးသန်းရောင်းဝယ်ရေးဝန်ကြီးဌာန ပြည်ထောင်စုဝန်ကြီး ဒေါက်တာသန်းမြင့်၊ နေပြည်တော်ကောင်စီဥက္ကဋ္ဌ ဒေါက်တာမျိုးအောင်၊ တိုင်းဒေသကြီးနှင့် ပြည်နယ်အစိုးရအဖွဲ့ ဝန်ကြီးချုပ်များ၊ ဒုတိယဝန်ကြီးများ၊ တိုင်းဒေသကြီးနှင့် ပြည်နယ်အစိုးရအဖွဲ့ဝင်ဝန်ကြီးများ၊ လုပ်ငန်းကော်မတီဝင်များ၊ အသိပညာရှင် အတတ်ပညာရှင်များ၊ စီးပွားရေးပညာရှင်များ၊ ဌာနဆိုင်ရာ အကြီးအကဲများနှင့် တာဝန်ရှိသူများ တက်ရောက်ကြသည်။

လုပ်ငန်းများ စတင်ဆောင်ရွက်

အစည်းအဝေးတွင် ဒုတိယသမ္မတ ဦးမြင့်ဆွေက ယနေ့ကျင်းပသည့် အစည်းအဝေးသည် အသေးစားနှင့် အလတ်စား စီးပွားရေးလုပ်ငန်းများ ဖွံ့ဖြိုးတိုးတက်ရေး လုပ်ငန်းကော်မတီ၏ ဒုတိယအကြိမ်ကျင်းပသည့် (၁/၂၀၁၈)ကြိမ်မြောက် အစည်းအဝေး ဖြစ်ပါကြောင်း၊ လုပ်ငန်းကော်မတီ၏ ပထမအကြိမ် အစည်းအဝေးကို ၂၀၁၇ ခုနှစ် ဒီဇင်ဘာ ၁၃ ရက်က ကျင်းပခဲ့ပြီး ဆုံးဖြတ်ချက်ရှစ်ရပ် ချမှတ်ခဲ့ပါကြောင်း၊ အဆိုပါ အစည်းအဝေးဆုံးဖြတ်ချက်များအရ အမြန်အကောင်အထည်ဖော် ဖွဲ့စည်းလျှင် အမြန်အကျိုးရှိနိုင်သည့် အဖွဲ့သုံးဖွဲ့ဖြစ်သော အသေးစားနှင့် အလတ်စား စီးပွားရေးလုပ်ငန်းများ ဖွံ့ဖြိုးတိုးတက်ရေး လုပ်ငန်းသုံးသပ်မှု အစီရင်ခံရေးအဖွဲ့၊ အသေးစားနှင့် အလတ်စားစီးပွားရေးလုပ်ငန်းများဖွံ့ဖြိုးတိုးတက်ရေးအေဂျင်စီနှင့် အသေးစားနှင့် အလတ်စား စီးပွားရေး လုပ်ငန်းများ ဖွံ့ဖြိုးတိုးတက်ရေး ရန်ပုံငွေစီမံခန့်ခွဲမှုအဖွဲ့တို့ကို ဖွဲ့စည်းခွင့်ရရှိရေးအတွက် ဗဟိုကော်မတီဥက္ကဋ္ဌ နိုင်ငံတော်သမ္မတနှင့် တွဲဖက်ဥက္ကဋ္ဌ နိုင်ငံတော်၏ အတိုင်ပင်ခံပုဂ္ဂိုလ်တို့ထံ တင်ပြခွင့်ပြုချက်ရယူ၍ ၂၀၁၈ ခုနှစ် ဇန်နဝါရီ ၂ ရက်တွင် လုပ်ငန်းကော်မတီမှ ဖွဲ့စည်းပေးခဲ့ပြီး လုပ်ငန်းများ စတင်ဆောင်ရွက်လျက်ရှိပါကြောင်း။

အသေးစားနှင့် အလတ်စား စီးပွားရေးလုပ်ငန်းများ ဖွံ့ဖြိုးတိုးတက်ရေး လုပ်ငန်းကော်မတီအနေဖြင့် ဗဟိုကော်မတီ၏ လမ်းညွှန်ချက်နှင့်အညီ နိုင်ငံတစ်ဝန်း ပျံ့နှံ့လျက်ရှိသည့် ၉၉ ရာခိုင်နှုန်းသော အသေးစားနှင့် အလတ်စား စီးပွားရေးလုပ်ငန်းများကို အခြေပြုပြီး အားလုံးပါဝင်နိုင်သော စဉ်ဆက်မပြတ်စီးပွားရေး ဖွံ့ဖြိုးတိုးတက်မှုရရှိစေရန် အထူးကြိုးပမ်း ဆောင်ရွက်သွားရမည် ဖြစ်ပါကြောင်း။

ဘက်စုံထောင့်စုံမှ ဖြည့်ဆည်း

အသေးစားနှင့် အလတ်စား စီးပွားရေးလုပ်ငန်းများအနေဖြင့် စိန်ခေါ်မှုများ၊ အခက်အခဲများစွာ ရှိသော်လည်း ရင်ဆိုင်ကျော်လွှား ဖြေရှင်းနိုင်ရန်အတွက် အဘက်ဘက်မှ လေ့လာသုံးသပ်ပြင်ဆင်ရန် လိုအပ်သကဲ့သို့ ဘက်စုံထောင့်စုံမှ ဖြည့်ဆည်းအကောင်အထည်ဖော်နိုင်ရေး ဆောင်ရွက်သွားရမည် ဖြစ်ပါကြောင်း။

၂၀၁၈ ခုနှစ် ဇန်နဝါရီ ၁၉ ရက်တွင် အသေးစားနှင့် အလတ်စား စီးပွားရေးလုပ်ငန်းများ ဖွံ့ဖြိုးတိုးတက်ရေးလုပ်ငန်းကော်မတီမှ နေပြည်တော်ကောင်စီ၊ တိုင်းဒေသကြီး၊ ပြည်နယ်၊ ကိုယ်ပိုင်အုပ်ချုပ်ခွင့်ရတိုင်းနှင့် ဒေသများ၌ ဒေသဆိုင်ရာ အသေးစားနှင့် အလတ်စား စီးပွားရေးလုပ်ငန်းများ ဖွံ့ဖြိုးတိုးတက်ရေး အေဂျင်စီအဖွဲ့ကို အဖွဲ့ဝင် ခုနစ်ဦးမှ ၁၁ ဦးထိ ပါဝင်ဖွဲ့စည်းရေးနှင့် ဖွဲ့စည်းပြီးစီးမှုအခြေအနေကို ပြန်လည်တင်ပြပေးနိုင်ရေး အကြောင်းကြားထားပြီး ဖြစ်ပါကြောင်း။

နိုင်ငံတော်၏ စက်မှုကဏ္ဍဖွံ့ဖြိုးတိုးတက်ရေးနှင့် စီးပွားရေးဖွံ့ဖြိုးတိုးတက်ရေးတို့အတွက် အသေးစားနှင့် အလတ်စား စီးပွားရေးလုပ်ငန်းများ ဖွံ့ဖြိုးတိုးတက်ရေး မူဝါဒများ ချမှတ်ရန် အကောင်အထည်ဖော်မှု အစီအစဉ်များ၊ နည်းပညာလွှဲပြောင်းခြင်းနှင့် လူ့စွမ်းအားအရင်းအမြစ်ဖွံ့ဖြိုးတိုးတက်ရေးဆောင်ရွက်မှုများကို ပြည်တွင်း ပြည်ပအဖွဲ့အစည်းများ၊ ပညာရှင်များနှင့် ပူးပေါင်း၍ အမျိုးသားအဆင့် ဆောင်ရွက်သွားရန်ရှိပါကြောင်း၊ ထို့ပြင် ဒေသတွင်းမှ တစ်ဆင့် ကမ္ဘာလုံးဆိုင်ရာ ထုတ်လုပ်မှုကွင်းဆက်တစ်လျှောက် အသေးစားနှင့် အလတ်စား စီးပွားရေးလုပ်ငန်းများ ရေရှည် ယှဉ်ပြိုင်ရပ်တည်နိုင်သည်အထိ အားပေးဆောင်ရွက်သွားရမည် ဖြစ်ပါကြောင်း။

ဒေသထွက်ထုတ်ကုန်ပစ္စည်းများ

ထို့ကြောင့် ဆောင်ရွက်သင့်သည့် လုပ်ငန်းများထဲတွင် ပထမဦးစွာ တိုင်းဒေသကြီး၊ ပြည်နယ်များတွင် အငယ်စား၊ အသေးစားနှင့် အလတ်စားစီးပွားရေး လုပ်ငန်းများမှ ဒေသထွက်ထုတ်ကုန် ပစ္စည်းများ (Micro, Small and Medium Enterprises (MSMEs) Products) ပြပွဲနှင့် Regional Award ပြိုင်ပွဲများ အလှည့်ကျကျင်းပပြီး ဆုပေးပွဲများ ဆောင်ရွက်သွားကြစေလိုပါကြောင်း၊ တိုင်းဒေသကြီးနှင့် ပြည်နယ်ကိုးခုတို့တွင် အလှည့်ကျကျင်းပပြီးပါက နောက်ဆုံးအဆင့်အနေဖြင့် နေပြည်တော်တွင် နိုင်ငံတော်အဆင့် MSMEs Products ဒေသတွင်း ပြပွဲနှင့် National Award ပြိုင်ပွဲများကို ကျင်းပသွားရန် စီစဉ်ထားသည်ဟု သိရှိရပါကြောင်း။

ယခုနှစ် ဖေဖော်ဝါရီ ၂၃ ရက်မှ ၂၅ ရက်အထိ မန္တလေးတိုင်းဒေသကြီးတွင် MSMEs ၏ ပထမအကြိမ် ထုတ်ကုန်ပြပွဲနှင့် ပြိုင်ပွဲ ကျင်းပပြုလုပ်မည်ဖြစ်ကြောင်း သိရှိရသည့်အတွက် ဝမ်းမြောက်မိပါကြောင်း။

ယခုကဲ့သို့ ကျင်းပပေးခြင်းအားဖြင့် ပြည်တွင်းစားသုံးသူများအနေဖြင့် အသေးစားနှင့် အလတ်စားစီးပွားရေး လုပ်ငန်းများ၏ ထုတ်ကုန်အရည်အသွေးများကို အကဲဖြတ်လေ့လာနိုင်ခြင်း၊ အသေးစားနှင့် အလတ်စား စီးပွားရေး လုပ်ငန်းများ၏ စဉ်ဆက်မပြတ် ကြိုးပမ်းအားထုတ်မှုများကို အသေးစားနှင့် အလတ်စား စီးပွားရေးလုပ်ငန်းများ အချင်းချင်းသိရှိစေခြင်း၊ ကောင်းမွန်သည့် အချက်အလက်နှင့် ဆန်းသစ်တီထွင် စိတ်ကူးကောင်းများ ဖော်ထုတ်လေ့လာနိုင်ခြင်း၊ မိမိထုတ်လုပ်မှု လုပ်ငန်းစဉ် Supply Chain တစ်လျှောက် ဆက်စပ်ပတ်သက်နေသည့် အခြားအသေးစားနှင့် အလတ်စား စီးပွားရေးလုပ်ငန်းများဖြင့် ပေါင်းစပ်လုပ်ကိုင်လာနိုင်ခြင်း၊ ဒေသအချင်းချင်း ပေါင်းစည်းလုပ်ကိုင်လာနိုင်ခြင်းနှင့် ပေါင်းစည်းဆောင်ရွက်မှုများမှ နိုင်ငံတကာအဆင့်အထိ တက်လှမ်းနိုင်ခြင်းစသည့် အကျိုးကျေးဇူးများ ရရှိလာနိုင်မည်ဖြစ်ပါကြောင်း။

ဆုများချီးမြှင့်ပေးသွားစေလို

ထို့ကြောင့် နေပြည်တော်ကောင်စီဥက္ကဋ္ဌ၊ တိုင်းဒေသကြီး၊ ပြည်နယ်ဝန်ကြီးချုပ်များအနေဖြင့် (MSMEs Products) ပြပွဲနှင့် Regional Award ပြိုင်ပွဲများ၌ မိမိဒေသအတွင်း အငယ်စား၊ အသေးစားနှင့် အလတ်စား စီးပွားရေးလုပ်ငန်းများမှ ထုတ်ကုန်များကို ဈေးနှုန်းချိုသာစွာ ခင်းကျင်းပြသနိုင်ရန် ကျယ်ဝန်းသည့်နေရာများ စီစဉ်ပေးခြင်း၊ လိုအပ်သည်များ ပံ့ပိုးကူညီပေးခြင်းများ ဆောင်ရွက်ပေးစေလိုပါကြောင်း၊ ဒေသအလိုက် ပြိုင်ပွဲများတွင် ဆုများကို အငယ်စား (Micro)၊ အသေးစား (Small)နှင့် အလတ်စား (Medium) ဟူ၍ အရွယ်အစားအလိုက် ပထမ၊ ဒုတိယ၊ တတိယအဆင့် သတ်မှတ်ပြီး ဆုများချီးမြှင့်ပေးသွားစေလိုပါကြောင်း။

အသေးစားနှင့် အလတ်စားစီးပွားရေးလုပ်ငန်းများ လျင်မြန်စွာ ပေါင်းစည်း ဖွံ့ဖြိုးစေရန်နှင့် ကဏ္ဍအလိုက်နယ်ပယ်တော်တော်များများတွင် ဟန်ချက်ညီမျှသည့် ဖွံ့ဖြိုးတိုးတက်မှု Balanced Growth ရရှိစေရန်တို့အတွက် ဒေသတွင်းအဆင့် (Regional Level)၊ အမျိုးသားအဆင့် (National Level) နှင့် အထူးသဖြင့် အာဆီယံဒေသတွင်း အဆင့်များ၌ ပိုမိုပူးပေါင်း အကောင်အထည်ဖော်ဆောင်သွားရန် လိုအပ်ပါကြောင်း၊ ထို့ကြောင့် ဖွဲ့စည်းထားပြီးဖြစ်သည့် အမျိုးသားအဆင့်၊ ဒေသတွင်းအဆင့်အဖွဲ့အစည်းများ အနေဖြင့် Target Line များ၊ Action Line များ၊ Timeline များအပါအဝင် Detail Schedule များ ချမှတ်ပြီး တစ်ဆင့်ပြီးတစ်ဆင့် ဆောင်ရွက်သွားကြစေလိုပါကြောင်း။

ရှင်သန်ရပ်တည်နိုင်ရေး

အာဆီယံဒေသတွင်း အသေးစားနှင့် အလတ်စားစီးပွားရေးလုပ်ငန်းများဆိုင်ရာ မဟာဗျူဟာမြောက် လုပ်ငန်းစီမံကိန်း (ASEAN Strategic Action Plan for SME Development ASEAN SAP SMED) ၂၀၁၆-၂၀၂၅ အရ အာဆီယံဒေသတွင်း၌ မြန်မာ့အသေးစားနှင့် အလတ်စား စီးပွားရေးလုပ်ငန်းများ၏ ရှင်သန်ရပ်တည်နိုင်ရေးနှင့် အရည်အသွေးများကို ယှဉ်ပြိုင်နိုင်စွမ်းရှိစေရေးတို့အတွက် ရေးဆွဲထားသည့် ASEAN Strategic Action Plan ကို အဖွဲ့ဝင်နိုင်ငံများနှင့်အတူ ညှိနှိုင်းအကောင်အထည်ဖော်လျက် ရှိပါကြောင်း။

ပြီးခဲ့သည့် ပထမအကြိမ်အစည်းအဝေးတွင် ပြောကြားခဲ့သည့်အတိုင်း မြန်မာနိုင်ငံအနေဖြင့် အသေးစားနှင့် အလတ်စားစီးပွားရေးလုပ်ငန်းများဆိုင်ရာ မူဝါဒညွှန်းကိန်း မြင့်မားရေးအတွက် အဘက်ဘက်မှ ဝိုင်းဝန်းကြိုးပမ်းဆောင်ရွက်သွားကြရမည်ဖြစ်ပါကြောင်း၊ အာဆီယံဒေသတွင်း အဖွဲ့ဝင်နိုင်ငံများ၏ ပျမ်းမျှမူဝါဒညွှန်းကိန်းမျဉ်း (Policy Index Line) ၏အပေါ်ကို ရောက်ရှိအောင် ရည်မှန်းချက်ထား၍ ကြိုးပမ်းဆောင်ရွက်သွားရမည် ဖြစ်ပါကြောင်း။

ပူးပေါင်းဆောင်ရွက်နေ

အာဆီယံဒေသတွင်း နိုင်ငံအလိုက် အသေးစားနှင့် အလတ်စားစီးပွားရေး လုပ်ငန်းများ ဖွံ့ဖြိုးတိုးတက်ရေးမူဝါဒများကို အကောင်အထည်ဖော်ဆောင်ရွက်နေမှု အပေါ်သုံးသပ်ခြင်း - ASEAN SME Policy Index (၂၀၁၈)ကို အာဆီယံအဖွဲ့ဝင်နိုင်ငံများ၊ စီးပွားရေး ပူးပေါင်း ဆောင်ရွက်ရေးနှင့် ဖွံ့ဖြိုးရေး အဖွဲ့အစည်း (Organization for Economic Cooperation and Development – OECD) နှင့် အာဆီယံ အတွင်းရေးမှူးချုပ်ရုံးတို့ ပူးပေါင်းဆောင်ရွက်နေသည်ကို သိရှိရပါကြောင်း။

စာမျက်နှာ ၆ သို့

အသေးစားနှင့် အလတ်စား စီးပွားရေးလုပ်ငန်းများ ဖွံ့ဖြိုးတိုးတက်ရေး လုပ်ငန်းကော်မတီဥက္ကဋ္ဌ ဒုတိယသမ္မတ ဦးမြင့်ဆွေ အသေးစားနှင့် အလတ်စားစီးပွားရေးလုပ်ငန်းများ ဖွံ့ဖြိုးတိုးတက်ရေး လုပ်ငန်းကော်မတီ (၁/၂၀၁၈) ကြိမ်မြောက် အစည်းအဝေးတွင် အမှာစကားပြောကြားစဉ်။ သတင်းစဉ်

- ❒ **နိုင်ငံတစ်ဝန်း ပျံ့နှံ့လျက်ရှိသည့် ၉၉ ရာခိုင်နှုန်းသော အသေးစားနှင့် အလတ်စား စီးပွားရေးလုပ်ငန်းများကို အခြေပြုပြီး အားလုံးပါဝင်နိုင်သော စဉ်ဆက်မပြတ် စီးပွားရေးဖွံ့ဖြိုးတိုးတက်မှုရရှိစေရန် အထူးကြိုးပမ်း ဆောင်ရွက်**
- ❒ **အသေးစားနှင့် အလတ်စား စီးပွားရေးလုပ်ငန်းများအနေဖြင့် စိန်ခေါ်မှုများ၊ အခက်အခဲများစွာရှိသော်လည်း ရင်ဆိုင်ကျော်လွှား ဖြေရှင်းနိုင်ရန်အတွက် အဘက်ဘက်မှ လေ့လာသုံးသပ်ပြင်ဆင်ရန် လိုအပ်သကဲ့သို့ ဘက်စုံထောင့်စုံမှ ဖြည့်ဆည်းအကောင်အထည်ဖော်နိုင်ရေး ဆောင်ရွက်**

- အသေးစားနှင့် အလတ်စားစီးပွားရေးလုပ်ငန်းများ လျင်မြန်စွာ ပေါင်းစည်းဖွံ့ဖြိုးစေရန်နှင့် ကဏ္ဍအလိုက် နယ်ပယ်တော်တော်များများတွင် ဟန်ချက်ညီမျှသည့် ဖွံ့ဖြိုးတိုးတက်မှု Balanced Growth ရရှိစေရန်တို့အတွက် ဒေသတွင်းအဆင့် (Regional Level)၊ အမျိုးသားအဆင့် (National Level)နှင့် အထူးသဖြင့် အာဆီယံဒေသတွင်း အဆင့်များ၌ ပိုမိုပူးပေါင်း အကောင်အထည်ဖော်ဆောင်
- အာဆီယံဒေသတွင်း ပြည်သူဗဟိုပြု ဖွံ့ဖြိုးတိုးတက်စေရေးအတွက် ချမှတ်ထားသည့် မူဝါဒများ၊ မဟာဗျူဟာများနှင့်လည်း ကိုက်ညီသည့် အသေးစားနှင့် အလတ်စားစီးပွားရေးလုပ်ငန်းများ ပိုမိုဖွံ့ဖြိုးတိုးတက်ရေးကို ဦးတည်ဆောင်ရွက်

စာမျက်နှာ ၅ မှ

မြန်မာနိုင်ငံတွင်လည်း ယခုလာမည့် ၂၀၁၈ နှစ်ကုန်ပိုင်း၌ အသေးစားနှင့် အလတ်စား စီးပွားရေးလုပ်ငန်းများ ဖွံ့ဖြိုးတိုးတက်ရေးအတွက် အမျိုးသားအဆင့် ပူးပေါင်းပါဝင်မှု အလုပ်ရုံဆွေးနွေးပွဲ National Socialization Seminar သို့မဟုတ် Workshop ကို OECD နှင့် အသေးစားနှင့် အလတ်စား စီးပွားရေးလုပ်ငန်းများ ဖွံ့ဖြိုးတိုးတက်ရေးဌာနတို့ ပူးပေါင်းကျင်းပသွားရန် ပြင်ဆင်ဆောင်ရွက်လျက်ရှိပါကြောင်း။

အိမ်ရှင်နိုင်ငံအဖြစ် လက်ခံကျင်းပသွားရန်

ထို့အပြင် ၂၀၁၈ ခုနှစ် အောက်တိုဘာလ၌ ဆဋ္ဌမအကြိမ်မြောက် အာဆီယံအငယ်စား၊ အသေးစားနှင့် အလတ်စား စီးပွားရေးလုပ်ငန်းများ ပူးပေါင်းဆောင်ရွက်ရေး ကော်မတီအစည်းအဝေးနှင့် ဆက်စပ်အစည်းအဝေးများကို မြန်မာနိုင်ငံက အိမ်ရှင်နိုင်ငံအဖြစ် လက်ခံကျင်းပသွားရန် စီစဉ်လျက်ရှိပါကြောင်း။

၂၀၁၃-၂၀၁၄ ခုနှစ် (၃၂) ကြိမ်မြောက် ASEAN SME Working Group အစည်းအဝေးကို မြန်မာနိုင်ငံက အိမ်ရှင်နိုင်ငံအနေဖြင့် လက်ခံကျင်းပခဲ့ပါကြောင်း၊ (၃၂)ကြိမ်မြောက်နှင့် (၃၃) ကြိမ်မြောက် အစည်းအဝေးများတွင် အာဆီယံအလှည့်ကျဥက္ကဋ္ဌ တာဝန်ကိုလည်း အသေးစားနှင့် အလတ်စား စီးပွားရေးလုပ်ငန်းများ ဖွံ့ဖြိုးတိုးတက်ရေးဌာနမှ တာဝန်ယူ ဆောင်ရွက်ခဲ့ပါကြောင်း။

အသေးစားနှင့် အလတ်စားစီးပွားရေးလုပ်ငန်းများ ဖွံ့ဖြိုးတိုးတက်ရေးအတွက် ဆောင်ရွက်ရာတွင် ပြည်ထောင်စုအစိုးရက ချမှတ်ထားသည့်မူဝါဒများ၊ လုပ်ငန်းစဉ်များနှင့် လိုက်လျောညီထွေရှိရမည့် ဒေသန္တရစီမံကိန်းများ၊ အစီအမံများဖြစ်စေရေး အလေးထားဆောင်ရွက်ရမည့်အပြင် အာဆီယံဒေသတွင်း ပြည်သူဗဟိုပြု ဖွံ့ဖြိုးတိုးတက်စေရေးအတွက် ချမှတ်ထားသည့် မူဝါဒများ၊ မဟာဗျူဟာများနှင့်လည်း ကိုက်ညီသည့် အသေးစားနှင့် အလတ်စား စီးပွားရေးလုပ်ငန်းများ ပိုမိုဖွံ့ဖြိုးတိုးတက်ရေးကို ဦးတည်ဆောင်ရွက်သွားကြရန် အလေးအနက်ထား တိုက်တွန်းလိုပါကြောင်း ပြောကြားသည်။

ထို့နောက် အသေးစားနှင့် အလတ်စား စီးပွားရေးလုပ်ငန်းများ ဖွံ့ဖြိုးတိုးတက်ရေး လုပ်ငန်းကော်မတီ ဒုတိယဥက္ကဋ္ဌ ပြည်ထောင်စုဝန်ကြီး ဦးခင်မောင်ချိုက ယခင် အစည်းအဝေး အဆုံးအဖြတ်များအပေါ် အကောင်အထည်ဖော်ဆောင်ရွက်ပြီးစီးမှု အခြေအနေနှင့် အသေးစားနှင့် အလတ်စား စီးပွားရေးလုပ်ငန်းများ ဖွံ့ဖြိုးတိုးတက်ရေး အဖွဲ့များ ဖွဲ့စည်းဆောင်ရွက်မှုများနှင့် စပ်လျဉ်း၍ ရှင်းလင်းတင်ပြသည်။

ဆောင်ရွက်ရမည့်လုပ်ငန်းတာဝန်များ

ယင်းနောက် လုပ်ငန်းကော်မတီ အဖွဲ့ဝင်၊ အသေးစားနှင့် အလတ်စား စီးပွားရေးလုပ်ငန်းများ ဖွံ့ဖြိုးတိုးတက်ရေးရန်ပုံငွေ စီမံခန့်ခွဲမှုအဖွဲ့ဥက္ကဋ္ဌ ပြည်ထောင်စုဝန်ကြီး ဦးကျော်ဝင်းက အသေးစားနှင့် အလတ်စားစီးပွားရေး လုပ်ငန်းများ ဖွံ့ဖြိုးတိုးတက်ရေး ရန်ပုံငွေ စီမံခန့်ခွဲမှုအဖွဲ့၏ ဆောင်ရွက်ရမည့် လုပ်ငန်းတာဝန်များနှင့် စပ်လျဉ်း၍ ရှင်းလင်းတင်ပြသည်။

ထို့နောက် အသေးစားနှင့် အလတ်စားစီးပွားရေးလုပ်ငန်းများ ဖွံ့ဖြိုးတိုးတက်ရေးအောဂျင်စီဥက္ကဋ္ဌ ဒုတိယဝန်ကြီး ဦးအောင်ထူးက အေဂျင်စီအဖွဲ့၏ ဆောင်ရွက်ရမည့် လုပ်ငန်းတာဝန်များနှင့်စပ်လျဉ်း၍ ရှင်းလင်းတင်ပြသည်။

ယင်းနောက် ဗဟိုကော်မတီအဖွဲ့ဝင်၊ အသေးစားနှင့် အလတ်စား စီးပွားရေးလုပ်ငန်းများ ဖွံ့ဖြိုးတိုးတက်ရေးလုပ်ငန်းသုံးသပ်မှု အစီရင်ခံရေးအဖွဲ့ဥက္ကဋ္ဌ ဦးခင်မောင်ကျော်က လုပ်ငန်းသုံးသပ်မှု အစီရင်ခံရေးအဖွဲ့၏ ဆောင်ရွက်ရမည့် လုပ်ငန်းတာဝန်များနှင့် စပ်လျဉ်း၍ ရှင်းလင်းတင်ပြသည်။

ထို့နောက် လုပ်ငန်းကော်မတီ အတွင်းရေးမှူး စက်မှုဝန်ကြီးဌာန အမြဲတမ်းအတွင်းဝန် ဦးကိုကိုလွင်က အသေးစားနှင့် အလတ်စား စီးပွားရေး လုပ်ငန်းများ ဖွံ့ဖြိုးတိုးတက်ရေးကော်မတီ နှစ်ရပ်နှင့် အဖွဲ့သုံးဖွဲ့တို့မှ နိုင်ငံ့ဝန်ထမ်းမဟုတ်သည့် အဖွဲ့ဝင်များအတွက် အသုံးစရိတ်၊ ချီးမြှင့်ငွေများနှင့် စပ်လျဉ်း၍ ရှင်းလင်းတင်ပြသည်။

ရှင်းလင်းတင်ပြ

ယင်းနောက် လုပ်ငန်းကော်မတီ တွဲဖက်အတွင်းရေးမှူး စက်မှုကြီးကြပ်ရေးနှင့် စစ်ဆေးရေးဦးစီးဌာန ညွှန်ကြားရေးမှူးချုပ် ဒေါ်အေးအေးဝင်းက အသေးစားနှင့် အလတ်စား စီးပွားရေး လုပ်ငန်းများ ဖွံ့ဖြိုးတိုးတက်ရေးဌာနအတွက် တိုင်းဒေသကြီးနှင့် ပြည်နယ်များတွင် ကျင်းပမည့် အငယ်စား၊ အသေးစားနှင့် အလတ်စားစီးပွားရေးလုပ်ငန်းများမှ ထုတ်ကုန်များ (MSMEs Products) ဒေသတွင်းပြပွဲ၊ ပြိုင်ပွဲများနှင့်စပ်လျဉ်း၍ ရှင်းလင်းတင်ပြသည်။

ဆက်လက်၍ နေပြည်တော်ကောင်စီဥက္ကဋ္ဌ ဒေါက်တာမျိုးအောင်၊ ကချင်ပြည်နယ် ဝန်ကြီးချုပ် ဒေါက်တာခက်အောင်၊ ကယားပြည်နယ် စီမံကိန်းနှင့် ဘဏ္ဍာရေးဝန်ကြီး ဦးမော်မော်၊ ကရင်ပြည်နယ် ဝန်ကြီးချုပ် ဒေါ်နန်းခင်ထွေးမြင့်၊ ချင်းပြည်နယ် စည်ပင်သာယာရေး၊ လျှပ်စစ်နှင့် စက်မှုလက်မှုဝန်ကြီး ဆလိုင်းအိုက်ဇက်ခင်၊ စစ်ကိုင်းတိုင်းဒေသကြီးဝန်ကြီးချုပ် ဒေါက်တာမြင့်နိုင်၊ တနင်္သာရီတိုင်းဒေသကြီး ဝန်ကြီးချုပ် ဒေါက်တာလဲ့လဲ့မော်၊ ပဲခူးတိုင်းဒေသကြီး ဝန်ကြီးချုပ် ဦးဝင်းသိန်း၊ မကွေးတိုင်းဒေသကြီး ဝန်ကြီးချုပ် ဒေါက်တာအောင်မိုးညို၊ မန္တလေးတိုင်းဒေသကြီး ဝန်ကြီးချုပ် ဒေါက်တာဇော်မြင့်မောင်၊ မွန်ပြည်နယ် လျှပ်စစ်၊ စွမ်းအင်နှင့် စက်မှုဝန်ကြီး ဦးမင်းထင်အောင်ဟန်၊ ရခိုင်ပြည်နယ် ဝန်ကြီးချုပ် ဦးညီပု၊ ရန်ကုန်တိုင်းဒေသကြီး ဝန်ကြီးချုပ် ဦးဖြိုးမင်းသိန်း၊ ရှမ်းပြည်နယ် ဝန်ကြီးချုပ် ဒေါက်တာလင်းထွဋ်နှင့် ဧရာဝတီတိုင်းဒေသကြီး ဝန်ကြီးချုပ် ဦးလှမိုးအောင်တို့က တိုင်းဒေသကြီးနှင့် ပြည်နယ်အလိုက် အသေးစားနှင့် အလတ်စား စီးပွားရေးလုပ်ငန်းများ ဖွံ့ဖြိုးတိုးတက်ရေး ဆောင်ရွက်ထားရှိမှု၊ ဒေသအလိုက် လျှပ်စစ်ဓာတ်အားနှင့် လမ်းပန်းဆက်သွယ်ရေး အခြေအနေ၊ အားနည်းချက်၊ အားသာချက်များနှင့် နိုင်ငံတော်အစိုးရမှ ဖြည့်ဆည်းဆောင်ရွက်ပေးရန် လိုအပ်ချက်များကို ရှင်းလင်းတင်ပြကြသည်။

ပေါင်းစပ်ညှိနှိုင်းဖြေရှင်းပေး

ယင်းနောက် စီးပွားရေးနှင့် ကူးသန်းရောင်းဝယ်ရေး ဝန်ကြီးဌာန ပြည်ထောင်စုဝန်ကြီး ဒေါက်တာသန်းမြင့်၊ ပြည်ထောင်စုသမ္မတ မြန်မာနိုင်ငံ ကုန်သည်များနှင့် စက်မှုလက်မှုလုပ်ငန်းရှင်များအသင်းချုပ်ဥက္ကဋ္ဌ ဦးဇော်မင်းဝင်း၊ စီမံကိန်းနှင့် ဘဏ္ဍာရေးဝန်ကြီးဌာန ဒုတိယဝန်ကြီး ဦးမောင်မောင်ဝင်း၊ မြန်မာနိုင်ငံတော်ဗဟိုဘဏ် ဒုတိယဥက္ကဋ္ဌ ဦးစိုးသိန်း၊ လုပ်ငန်းကော်မတီဝင်များဖြစ်ကြသည့် အသိပညာရှင် အတတ်ပညာရှင်များနှင့် စီးပွားရေးပညာရှင်များက အသေးစားနှင့် အလတ်စား စီးပွားရေးလုပ်ငန်းများ ဖွံ့ဖြိုးတိုးတက်ရေးနှင့်စပ်လျဉ်း၍ ဆွေးနွေးတင်ပြကြရာ ဒုတိယသမ္မတက ပေါင်းစပ်ညှိနှိုင်း ဖြေရှင်းပေးသည်။

ထို့နောက် အသေးစားနှင့် အလတ်စား စီးပွားရေးလုပ်ငန်းများ ဖွံ့ဖြိုးတိုးတက်ရေးလုပ်ငန်းကော်မတီ ဥက္ကဋ္ဌ ဒုတိယသမ္မတက နိဂုံးချုပ်အမှာစကားပြောကြားကာ အစည်းအဝေးကို ရုတ်သိမ်းလိုက်သည်။

သတင်းစဉ်

နယ်စပ်ရေးရာဝန်ကြီးဌာန၏ အင်ဂျင်နီယာအဆောက်အအုံသစ် ဖွင့်ပွဲကျင်းပ

နေပြည်တော် ဖေဖော်ဝါရီ ၁၉

နယ်စပ်ရေးရာဝန်ကြီးဌာန၏ ၂၀၁၇-၂၀၁၈ ဘဏ္ဍာနှစ် ခွင့်ပြုရန်ပုံငွေဖြင့် တည်ဆောက်ပြီးစီးခဲ့သော ပေ(၁၅၂×၅၆) သံကူကွန်ကရစ် နှစ်ထပ်တိုးချဲ့ရုံးသစ် ဖွင့်ပွဲအခမ်းအနားကို ယနေ့နံနက်ပိုင်းတွင် နယ်စပ်ရေးရာဝန်ကြီးဌာနရုံး အမှတ်-၄၂တွင် ကျင်းပရာ နယ်စပ်ရေးရာဝန်ကြီးဌာန ပြည်ထောင်စုဝန်ကြီး ဒုတိယဗိုလ်ချုပ်ကြီးရဲအောင်၊ အမြဲတမ်းအတွင်းဝန် ဦးရဲနိုင်၊ ဦးစီးဌာနများမှ ညွှန်ကြားရေးမှူးချုပ်များ၊ ဒုတိယညွှန်ကြားရေးမှူးချုပ်များ၊ ညွှန်ကြားရေးမှူးများနှင့် အရာထမ်း၊ အမှုထမ်းများ တက်ရောက်ခဲ့ကြသည်။

ရှေးဦးစွာ အမြဲတမ်းအတွင်းဝန် ဦးရဲနိုင်က အဆောက်အအုံသစ်အား ဖဲကြိုးဖြတ်ဖွင့်လှစ်ပေးခဲ့ပြီး ပြည်ထောင်စုဝန်ကြီး ဒုတိယဗိုလ်ချုပ်ကြီးရဲအောင်က အဆောက်အအုံသစ်၏ ကမ္ပည်းမော်ကွန်းကို အမွှေးနံ့သာရည်များဖြင့် ပက်ဖျန်းပေးကာ ရုံးသစ်အတွင်း လှည့်လည်ကြည့်ရှုစစ်ဆေးသည်။ (ဓာတ်ပုံ)

အကောင်အထည်ဖော်တည်ဆောက်

နယ်စပ်ရေးရာ ဝန်ကြီးဌာနအနေဖြင့် အဓိကတာဝန်ဖြစ်သော နယ်စပ်ဒေသများ ဖွံ့ဖြိုးတိုးတက်ရေးနှင့် နယ်စပ်ဒေသနေ တိုင်းရင်းသားလူမျိုးများ၏ လူ့စွမ်းအားအရင်းအမြစ် ဖွံ့ဖြိုးတိုးတက် ရေးလုပ်ငန်းများအား အလေးထားဆောင်ရွက်လျက်ရှိရာ နယ်စပ်ဒေသ ဖွံ့ဖြိုးရေးလုပ်ငန်းများ စံချိန်စံညွှန်းများနှင့်အညီ ကြပ်မတ်ဆောင်ရွက်နိုင်ရေးလုပ်ငန်းများ အရှိန်အဟုန်ဖြင့် ဆောင်ရွက်နိုင်ရေးအတွက် အင်ဂျင်နီယာဌာနအား တိုးချဲ့ဖွဲ့စည်းခဲ့ပြီးဖြစ်ရာ အဆိုပါအင်ဂျင်နီယာဌာနအတွက် ရုံးသစ်တိုးချဲ့ဆောင်ကို အင်ဂျင်နီယာဌာန၏ ကြီးကြပ်မှုဖြင့် သတ်မှတ်ဘဏ္ဍာနှစ်တွင် အကောင်အထည်ဖော် တည်ဆောက်ခဲ့ခြင်းဖြစ်သည်။

နယ်စပ်ရေးရာဝန်ကြီးဌာန ကွပ်ကဲမှုအောက်ရှိ အင်ဂျင်နီယာဌာနအနေဖြင့် ဒေသဖွံ့ဖြိုးရေးလုပ်ငန်းများဖြစ်သည့် လမ်း တံတား၊ အခြေခံအဆောက်အအုံများ တည်ဆောက်နိုင်ရေးအတွက် ယာဉ်ယန္တရားများအား စနစ်တကျဖွဲ့စည်းထားရှိခဲ့ပြီး လမ်းဖောက်လုပ်ခြင်း၊ တံတားတည်ဆောက်ခြင်း၊ အခြေခံအဆောက်အအုံများ တည်ဆောက်ခြင်းလုပ်ငန်းများအတွက် လိုအပ်သောမြေကြီး၏ ခံနိုင်ဝန်အားနှင့် ဂုဏ်သတ္တိများသိရှိနိုင်ရန် မြေကြီးစမ်းသပ်ခြင်းနှင့် ကွန်ကရစ်စမ်းသပ်ခြင်းလုပ်ငန်းများ ဆောင်ရွက်နိုင်သည့် လက်တွေ့စမ်းသပ်ခန်းများထားရှိပြီး လိုအပ်သောစမ်းသပ်မှုများ ဆောင်ရွက်လျက်ရှိသည်။ ထို့ပြင် စွမ်းရည်မြင့်မားရေးမွမ်းမံသင်တန်းများပါ ဖွင့်လှစ်လေ့ကျင့်ပေးလျက်ရှိသည်။

ကြိုးပမ်းဆောင်ရွက်လျက်ရှိ

အဆိုပါအင်ဂျင်နီယာဌာနအနေဖြင့် နယ်စပ်ရေးရာဝန်ကြီးဌာနမှ တာဝန်ယူဆောင်ရွက်လျက်ရှိသည့် ကချင်ပြည်နယ် မဂွေဇ-ခေါင်လန်ဖူးလမ်း ၆၅ မိုင် ၄ ဖာလုံအား အောင်မြင်အောင် ကြိုးပမ်းဆောင်ရွက်လျက်ရှိပြီး နာဂကိုယ်ပိုင်အုပ်ချုပ်ခွင့်ရဒေသတွင်း၌ လဟယ်-ဒုံဟီး-နန်းယွန်း-ပန်ဆောင်လမ်း ၁၃၅ မိုင် ၃ ဖာလုံအားလည်းကောင်း၊ ကရင်ပြည်နယ်အတွင်း၌ မြိုင်ကြီးငူ-မဲသဝေါလမ်း ၃၁ မိုင်အားလည်းကောင်း အခက်အခဲများကြားမှ အောင်မြင်အောင် အကောင်အထည်ဖော် ကြိုးပမ်းဆောင်ရွက်ခဲ့ကြောင်း သတင်းရရှိသည်။ **သတင်းစဉ်**

ဆရာ ဦးတင်ဦး(ကျူရှင်)၊ ဆရာ ကြည်မင်းနှင့် ဆရာ ကြည့်ရွှန်းတို့၏ စာအုပ်သစ်များ မိတ်ဆက်ပွဲ ပြုလုပ်မည်

ရန်ကုန် ဖေဖော်ဝါရီ ၁၉

Wisdom House စာအုပ်တိုက် စာအုပ် ၂၀၀ ပြည့်မြောက်သည့် အထိမ်းအမှတ်အဖြစ် ဦးတင်ဦး (ကျူရှင်) ၏ တွေ့သိနှင့် တွေးသိ၊ ကြည်မင်း၏ မြစ်တစ်စင်းနှင့် သားအဖနှစ်ယောက်၊ ကြည့်ရွှန်း၏ လူငယ်လမ်းညွှန် ဘဝမီးရှူးတိုင်စာအုပ်များ မိတ်ဆက်ပွဲကို ဖေဖော်ဝါရီ ၂၄ ရက် မွန်းလွဲ ၁ နာရီမှ ညနေ ၃ နာရီအထိ စာပေဗိမာန် အမှတ် ၅၂၉ - ၅၃၁ (ဒုတိယထပ်) ကုန်သည်လမ်း ရန်ကုန်မြို့၌ ပြုလုပ်မည်ဖြစ်သည်။

ထို့ပြင် ပါဝင်ရေးသားကြသော ကလောင်ရှင်များကိုယ်တိုင် လက်မှတ်ရေးထိုးပေးမည်ဖြစ်ပြီး Wisdom House စာအုပ်တိုက်ထုတ်စာအုပ်များကို ၂၀ ရာခိုင်နှုန်းလျှော့၍ ရောင်းချပေးသွားမည်ဖြစ်ကြောင်း သိရှိရသည်။ **မြန်မာ့အလင်း**

ကျောင်းကုန်းနှင့် ဖာပွန်မြို့နယ်တို့၌ မြို့နယ်ဘောလုံးအဖွဲ့ချုပ်များ ဖွဲ့စည်း

ကျောင်းကုန်း ဖေဖော်ဝါရီ ၁၉

မြန်မာနိုင်ငံ ဘောလုံးအဖွဲ့ချုပ်၏ အစီအစဉ်ဖြင့် တိုင်းဒေသကြီးနှင့် ပြည်နယ်များတွင် မြို့နယ်ဘောလုံးအဖွဲ့ချုပ်များ ဖွဲ့စည်းလျက်ရှိပြီး ကျောင်းကုန်းနှင့် ဖာပွန်မြို့နယ်တို့၌ မြို့နယ်ဘောလုံး အဖွဲ့ချုပ်များ ထပ်မံဖွဲ့စည်းနိုင်ခဲ့သည်။

မြန်မာနိုင်ငံ ဘောလုံးအဖွဲ့ချုပ် အထွေထွေအတွင်းရေးမှူး ဦးကိုကိုသိန်း ဦးဆောင်သည့်အဖွဲ့သည် ယနေ့နံနက်ပိုင်းက ဧရာဝတီတိုင်းဒေသကြီး ကျောင်းကုန်းမြို့သို့ သွားရောက်၍ တာဝန်ရှိသူများနှင့် တွေ့ဆုံကာ မြို့နယ်ဘောလုံးအဖွဲ့ချုပ် ဖွဲ့စည်းခဲ့သည်။ ကျောင်းကုန်းမြို့နယ် ဘောလုံးအဖွဲ့ချုပ်တွင် နာယက ငါးဦး၊ ဥက္ကဋ္ဌအဖြစ် ဦးခင်အောင်ဆွေက တာဝန်ယူ ဆောင်ရွက်မည်ဖြစ်သည်။ အမှုဆောင် ၁၅ ဦးတို့ဖြင့် ဖွဲ့စည်းခဲ့ပြီး

ကျောင်းကုန်းမြို့နယ်ဘောလုံးအဖွဲ့ချုပ် ဖွဲ့စည်းအပြီးတွေ့ရစဉ်။

ရွှေခေတ် မြန်မာ့လက်ရွေးစင် ဘောလုံးသမားဟောင်း ဦးတင်အောင် (ဂိုး) ဦးဆောင်သည့်အဖွဲ့သည် ကရင်ပြည်နယ် ဖာပွန်မြို့သို့ သွားရောက်၍ မြို့နယ်ဘောလုံးအဖွဲ့ချုပ် ဖွဲ့စည်းရေး အခမ်းအနားသို့ တက်ရောက်ကာ ဖွဲ့စည်းခဲ့သည်။ ကရင်ပြည်နယ်တွင် ဖာပွန်မြို့နယ် ဘောလုံးအဖွဲ့ချုပ်ကို ငါးခုမြောက် မြို့နယ်ဘောလုံးအဖွဲ့ချုပ်အဖြစ် ဖွဲ့စည်းခဲ့ခြင်းဖြစ်ပြီး ဘားအံနှင့် သံတောင်ကြီးမြို့နယ်တို့တွင် မြို့နယ်ဘောလုံးအဖွဲ့ချုပ်များ ထပ်မံဖွဲ့စည်းမည်ဖြစ်သည်။

သတင်း-ဖိုးသော်ဇင်
ဓာတ်ပုံ-MFF

ပြည်သူ့လွှတ်တော် အစည်းအဝေး ၁၉ ရက်မြောက်နေ့ကျင်းပ၊ မေးခွန်းခြောက်ခု မေးမြန်း၊ ဥပဒေကြမ်းတစ်ခု လွှတ်တော်၏ အဆုံးအဖြတ်ရယူ

နေပြည်တော် ဖေဖော်ဝါရီ ၁၉

ဒုတိယအကြိမ် ပြည်သူ့လွှတ်တော် သတ္တမပုံမှန်အစည်းအဝေး ၁၉ ရက်မြောက်နေ့ကို ယနေ့နံနက် ၁၀ နာရီတွင် ကျင်းပပြီး **(ယာပုံ)** လမ်း၊ တံတားဆိုင်ရာ မေးခွန်း ၆ ခု မေးမြန်းဖြေကြားခြင်းနှင့် ဥပဒေကြမ်း ၁ ခု လွှတ်တော်၏ အဆုံးအဖြတ်ရယူ အတည်ပြုခြင်းတို့ကို ဆောင်ရွက်ကြသည်။

အဆိုပါ လမ်း၊ တံတားဆိုင်ရာ မေးခွန်းများနှင့်စပ်လျဉ်း၍ ဆောက်လုပ်ရေးဝန်ကြီးဌာန ဒုတိယဝန်ကြီး ဦးကျော်လင်းက ပြန်လည်ရှင်းလင်းဖြေကြားသည်။

ရှောင်လွှဲနိုင်သည့် အနေအထားရှိ

လှိုင်းဘွဲ့မဲဆန္ဒနယ်မှ ဦးခင်ချို၏ **သစ်သားတံတားများနှင့် ဘေလီသစ်သားတံတားများ၌ အသုံးပြုသစ်များနေရာတွင် Hollow လေးထောင့်သံပိုက်များဖြင့် အစားထိုးဆောင်ရွက်ရန် အစီအစဉ် ရှိ၊ မရှိ** မေးခွန်းနှင့်စပ်လျဉ်း၍ ဒုတိယဝန်ကြီးက သစ်၏ အားသာချက်မှာ Fiber အမျှင်များဖြင့်ဖွဲ့စည်းထားသည့်အတွက် ချက်ချင်းကျိုးကျခြင်းမရှိဘဲ တဖြည်းဖြည်း အိကျလာပြီး သတိပေးချိန်ရှိသည့်အတွက် ပြည်သူများနှင့် အသုံးပြုယာဉ်တို့အန္တရာယ်မှ ရှောင်လွှဲနိုင်သည့် အနေအထားရှိပါကြောင်း၊ Steel တံတားများသည် ခံနိုင်ရည်ကျော်သွားပါက ရုတ်တရက် ကျိုးကျတတ်ပါကြောင်း၊ Hollow သံပိုက်များကို မိမိတို့နိုင်ငံတွင် သံပန်း၊ သံတံခါးကဲ့သို့ နေရာမျိုးတွင် ဝန်အလေးချိန်ထမ်းခြင်း မဟုတ်ဘဲ အလှဆင်သည့် နေရာများတွင် အသုံးပြုကြပါကြောင်း၊ တံတားတည်ဆောက်မှု နေရာမျိုးတွင် မသုံးသင့်ပါကြောင်း။

- **❒ တိုးတက်လာသော အခြေအနေအရ တံတားများတည်ဆောက်ရာတွင် ရေရှည်အသုံးပြုနိုင်သော သံကူကွန်ကရစ်၊ ကြိုတင်အားဖြည့် သံကူကွန်ကရစ်တံတားများ တည်ဆောက်လျက်ရှိ**
- **❒ သစ်သားကြမ်းခင်းတံတားနှင့် ဘေလီသံပေါင် (သစ်သားကြမ်းခင်း) ကဲ့သို့သော ယာယီတံတားငယ်များတွင် ကြမ်းခင်း၊ လက်ရန်းများ၌ Hollow လေးထောင့်သံပိုက်များအား တံတားအရွယ်အစား၊ ယာဉ်သွားလာမှု အခြေအနေအပေါ် မူတည်၍ စိစစ်အသုံးပြုလျက်ရှိ**

တိုးတက်လာသော အခြေအနေအရ တံတားများ တည်ဆောက်ရာတွင် ရေရှည်အသုံးပြုနိုင်သော သံကူကွန်ကရစ်၊ ကြိုတင်အားဖြည့် သံကူကွန်ကရစ်တံတားများ တည်ဆောက်လျက်ရှိပါကြောင်း၊ သစ်သားကြမ်းခင်းတံတားနှင့် ဘေလီသံပေါင် (သစ်သားကြမ်းခင်း)ကဲ့သို့သော ယာယီတံတားငယ်များတွင် ကြမ်းခင်း၊ လက်ရန်းများ၌ Hollow လေးထောင့်သံပိုက်များအား တံတားအရွယ်အစား၊ ယာဉ်သွားလာမှု အခြေအနေအပေါ် မူတည်၍ စိစစ်အသုံးပြုလျက်ရှိပါကြောင်း ဖြေကြားသည်။

ဆက်လက်ဆောင်ရွက်သွားရန်ညွှန်ကြားထား

လှိုင်သာယာမဲဆန္ဒနယ်မှ ဦးဝင်းမင်း၏ **လှိုင်သာယာမြို့နယ်အတွင်း အဓိက လမ်းမကြီးများသည် ပျက်စီးနေပါသဖြင့် ပြန်လည်ပြုပြင်ပေးရန် အစီအစဉ် ရှိ၊ မရှိ** မေးခွန်းနှင့်စပ်လျဉ်း၍ ရန်ကုန်တိုင်းဒေသကြီး လှိုင်သာယာမြို့နယ်အတွင်း ရှိရန်ကုန်-ပုသိမ်လမ်း(ဘုရင့်နောင်တံတားချဉ်းကပ်လမ်း) ၅ မိုင် ၄ ဖာလုံ၊ ရန်ကုန်-ညောင်တုန်းလမ်း (အောင်ဇေယျတံတား ချဉ်းကပ်လမ်း) ၃ မိုင် ၂ ဖာလုံ၊ အနော်ရထာလမ်းမကြီး (ရွှေပြည်သာတံတားချဉ်းကပ်လမ်း) ၄ မိုင် ၆ ဖာလုံ တို့သည် Oriental Highway Co.,Ltd မှ B.O.T စနစ်ဖြင့် ဆောင်ရွက်ခဲ့သော လမ်းများဖြစ်ပါကြောင်း၊ အဆိုပါ တံတားချဉ်းကပ်လမ်း ၃ လမ်း ပျက်စီးမှုနှင့် ပတ်သက်၍ Oriental Highway Co.,Ltd မှ B.O.T စာချုပ်ပါ စည်းကမ်းချက်များအတိုင်း ကောင်းမွန်ပြီးစီးအောင် ဆောင်ရွက်ခဲ့ပြီး လွှဲပြောင်းပေးအပ်ခဲ့ပါကြောင်း၊ ရန်ကုန်တိုင်းဒေသကြီး အစိုးရအဖွဲ့မှ အဆိုပါလမ်းများ ပြုပြင်ထိန်းသိမ်းရေးအတွက် ရန်ကုန်မြို့တော် စည်ပင်သာယာရေးကော်မတီသို့ တာဝန်ပေးအပ်ပြီး အလျင်အမြန်ဆက်လက်ဆောင်ရွက်သွားရန် ညွှန်ကြားထားပြီးဖြစ်ပါကြောင်း ဖြေကြားသည်။

ရန်ပုံငွေရရှိမှုအပေါ်မူတည်

ဝမ်းတွင်းမဲဆန္ဒနယ်မှ ဦးခင်မောင်စိုး၏ **ပင်းတလဲ-မိတ္ထီလာ ကားလမ်းပေါ်ရှိ ပျက်စီးနေသော သင်ပုန်းချောင်းရေကျော်ကို ပြန်လည်ပြုပြင်ပေးရန်နှင့် ရေကျော်လုပ်ငန်းကို တာဝန်ယူလုပ်ကိုင်ခဲ့သော တာဝန်ရှိသူများအား မည်သို့ စီမံဆောင်ရွက်ပေးမည်ကို သိလိုကြောင်း** မေးခွန်းနှင့်စပ်လျဉ်း၍ သင်ပုန်းချောင်း ရေကျော်ပျက်စီးခြင်းကို ၂၀၁၄-၂၀၁၅ ဘဏ္ဍာနှစ်တွင် စိုက်ပျိုးရေး၊ မွေးမြူရေးနှင့်ဆည်မြောင်းဝန်ကြီးဌာန ကျေးလက်ဒေသ ဖွံ့ဖြိုးတိုးတက်ရေး ဦးစီးဌာနက ပြည်ထောင်စုရန်ပုံငွေဖြင့် လည်းကောင်း၊ ၂၀၁၆-၂၀၁၇ ဘဏ္ဍာနှစ်တွင် မန္တလေးတိုင်းဒေသကြီး အစိုးရအဖွဲ့ ရန်ပုံငွေဖြင့် လည်းကောင်း ပြန်လည်ပြုပြင်ခြင်းများ ဆောင်ရွက်ခဲ့ပါကြောင်း၊ သို့သော်လည်း ၂၀၁၇ ခုနှစ် အောက်တိုဘာလအတွင်း မိုးသည်းထန်စွာ ရွာသွန်းသည့်အတွက် ကမ်းပါးများ ပြိုကျကာ ပြန်လည်ပျက်စီးခဲ့ပါကြောင်း၊ ထို့ကြောင့် သင်ပုန်းချောင်းရေကျော်အား ရေရှည်တွင် အဆင်ပြေစွာ သွားလာနိုင်ရေးအတွက် မြေသားစမ်းသပ်ခြင်းနှင့် ရေစီးကြောင်း ပြောင်းလဲခြင်းဆိုင်ရာ အချက်အလက်များ ပြုစုခြင်းတို့အား ကွင်းဆင်းစစ်ဆေး၍ ကောင်းမွန်သော ပုံစံထုတ်ယူ တွက်ချက်စေပြီး ၂၀၂၀-၂၀၂၁ ဘဏ္ဍာနှစ်မတိုင်မီ ရန်ပုံငွေရရှိမှုအပေါ်မူတည်၍ ဆောင်ရွက်ပေးသွားမည်ဖြစ်ပါကြောင်း ဖြေကြားသည်။

တာဝန်ယူဆောင်ရွက်

ပေါက်တောမဲဆန္ဒနယ်မှ ဦးအောင်ကျော်ဇံ၏ **ပေါက်တောမြို့နယ်၊ မြေငူကျွန်း ပင်လယ်ဘက်ခြမ်းရှိ သဲခုံ-ဆံတော်ရှင် မြေသားလမ်းဖောက်လုပ်ခြင်း လုပ်ငန်းတွင် မပြီးမပြတ်ကျန်ရှိနေခဲ့သော အပိုင်းနှင့်စပ်လျဉ်း၍ မည်သည့် ပုဂ္ဂိုလ်၊ အဖွဲ့အစည်းတွင် တာဝန်ရှိကြောင်း စိစစ်ဖော်ထုတ်ပေးပါရန်နှင့် ထိရောက်စွာ အရေးယူဆောင်ရွက်ပေးရန် အစီအစဉ် ရှိ၊ မရှိ** မေးခွန်းနှင့် စပ်လျဉ်း၍ ပေါက်တောမြို့နယ် မြေငူကျွန်းပင်လယ်ဘက်ခြမ်းရှိ သဲခုံ-ဆံတော်ရှင် မြေသားလမ်းအရှည် ၂၂ မိုင် ၇ ဖာလုံကို ၂၀၁၅-၂၀၁၆ ဘဏ္ဍာနှစ်တွင် ဖောက်လုပ်ခဲ့ခြင်းဖြစ်ပါကြောင်း၊ အဆိုပါလမ်းအား ၂၀၁၅-၂၀၁၆ ဘဏ္ဍာနှစ် ပြည်ထောင်စု(မွမ်းမံ) ရန်ပုံငွေနှင့် ရခိုင်ပြည်နယ်အစိုးရအဖွဲ့ ရန်ပုံငွေ နှစ်ရပ်ပေါင်းပြီး သန်းနိုင်မိသားစုကုမ္ပဏီနှင့် ရိုးမမြေကုမ္ပဏီတို့က တာဝန်ယူဆောင်ရွက်ခဲ့ပါကြောင်း။

ရိုးမမြေကုမ္ပဏီသည် လုပ်ငန်းများ ပြီးမြောက်အောင် ဆောင်ရွက်နိုင်ခြင်းမရှိဘဲ တင်ဒါစာချုပ်ပါ စည်းမျဉ်းစည်းကမ်းများကို ဖောက်ဖျက်ကျူးလွန်ထားခဲ့ကြောင်း စစ်ဆေးတွေ့ရှိရသဖြင့် ကုမ္ပဏီအား ထိရောက်စွာအရေးယူသင့်ကြောင်း ရခိုင်ပြည်နယ်အစိုးရအဖွဲ့နှင့် ယခင်တာဝန်ယူ ဆောင်ရွက်ခဲ့သော ကျေးလက်ဒေသ ဖွံ့ဖြိုးတိုးတက်ရေးဦးစီးဌာနတို့သို့ အကြောင်းကြားထားပြီး ဖြစ်ပါကြောင်း၊ သဲခုံ-ဆံတော်ရှင် မြေသားလမ်းဖောက်လုပ်ခြင်း လုပ်ငန်းကို ပြန်လည်ပြင်ဆင်တည်ဆောက်ပေးနိုင်ရေးအတွက် မြေပြင်တွင် စစ်ဆေးလေ့လာ၍ အမြန်ဆုံး ဆောင်ရွက်ပေးသွားမည် ဖြစ်ပါကြောင်း ဖြေကြားသည်။

ပြန်လည်ဖြေကြား

ထို့ပြင် ယင်းမာပင်မဲဆန္ဒနယ်မှ ဦးအောင်စိုး၏ **ယင်းမာပင်မြို့နယ် ဆင်စွယ်ကျေးရွာ၊ တောင်မ-ရိုးချောင်းကူးတံတားကို သံကူကွန်ကရစ်တံတားအဖြစ် တည်ဆောက်ပေးရန် အစီအစဉ် ရှိ၊ မရှိ** မေးခွန်း၊ ဒိုက်ဦးမဲဆန္ဒနယ်မှ ဦးဘုန်းမြင့်အောင်၏ **ဒိုက်ဦးမြို့နယ် ကတုတ်ရွာမကျေးရွာမှ ဘောနီကျေးရွာသို့ သွားသော ကျေးရွာချင်းဆက်လမ်းအရှည် (၈) မိုင်မှ ကျန်ရှိနေသော (၆) မိုင်အား ကျောက်ချောလမ်းအဖြစ်ခင်းပေးရန် အစီအစဉ် ရှိ၊ မရှိ** မေးခွန်းတို့ကိုလည်း ဆောက်လုပ်ရေးဝန်ကြီးဌာန ဒုတိယဝန်ကြီး ဦးကျော်လင်းက ပြန်လည်ဖြေကြားခဲ့သည်။

ထို့ပြင် အစည်းအဝေးတွင် သယံဇာတနှင့် သဘာဝပတ်ဝန်းကျင် ထိန်းသိမ်းရေး ဝန်ကြီးဌာနက တင်သွင်းသော **"ပေါက်ကွဲစေတတ်သော ဝတ္ထုပစ္စည်းများဆိုင်ရာ ဥပဒေကြမ်း"**နှင့် စပ်လျဉ်း၍ ပြင်ဆင်ချက်အဆို တင်သွင်းခြင်း၊ ဆွေးနွေးခြင်းနှင့် လွှတ်တော်၏ အဆုံးအဖြတ်ရယူ အတည်ပြုခြင်းတို့ကို ဆောင်ရွက်ခဲ့ကြသည်။ **ကျော်သူထက်**

မြန်မာနိုင်ငံ၌ နည်းပညာအလုပ်သင် သင်တန်းကျောင်းများ ထပ်တိုးဖွင့်လှစ်နိုင်ရေးဆိုင်ရာ ကိစ္စရပ်များ ဆွေးနွေး

နေပြည်တော် ဖေဖော်ဝါရီ ၁၉

ပြည်သူ့လွှတ်တော်၊ တောင်သူလယ်သမားနှင့် အလုပ်သမားရေးရာကော်မတီ အဖွဲ့ဝင်များသည် ဂျပန်နိုင်ငံအခြေစိုက် NPO Asia Environmental Technology Promotion Institute, NPO-AET (အာရှဒေသ ပတ်ဝန်းကျင် ကောင်းမွန်ရေးနှင့် နည်းပညာပြန့်ပွားမှုအဖွဲ့)အား ယနေ့ မွန်းလွဲ ၁ နာရီတွင် နေပြည်တော်ရှိ လွှတ်တော်ရေးရာဆောင် အဆောင်အမှတ် (I-6) အစည်းအဝေးခန်းမ၌ တွေ့ဆုံသည်။**(အပေါ်ပုံ)**

ထိုသို့တွေ့ဆုံရာတွင် နည်းပညာအလုပ်သင် သင်တန်းသားများ အရည်အချင်းပိုမိုတိုးတက်လာစေရန်ရည်ရွယ်၍ မြန်မာနိုင်ငံ၌ နည်းပညာအလုပ်သင် သင်တန်းကျောင်းများ ထပ်တိုးဖွင့်လှစ်နိုင်ရေးဆိုင်ရာ ကိစ္စရပ်များနှင့် စပ်လျဉ်း၍ ဆွေးနွေးခဲ့ကြကြောင်း သတင်းရရှိသည်။

သတင်းစဉ်

မြန်မာနိုင်ငံ အမျိုးသားလူ့အခွင့်အရေးကော်မရှင်က သက်ငယ်မုဒိမ်းကျူးလွန်မှုများနှင့် ပတ်သက်၍ သတင်းထုတ်ပြန်

နေပြည်တော် ဖေဖော်ဝါရီ ၁၉

မြန်မာနိုင်ငံ အမျိုးသားလူ့အခွင့်အရေးကော်မရှင်က သက်ငယ်မုဒိမ်းကျူးလွန်သူများအား အမြန်ဆုံးဖော်ထုတ်အရေးယူနိုင်ရေးနှင့် ထိရောက်သော ပြစ်ဒဏ်များ ချမှတ်နိုင်ရေး သတင်းထုတ်ပြန်ချက်တစ်ရပ်ကို ယနေ့ရက်စွဲဖြင့် ထုတ်ပြန်လိုက်ကြောင်း သိရှိရသည်။

အဆိုပါ ထုတ်ပြန်ချက်အပြည့်အစုံမှာ အောက်ပါအတိုင်း ဖြစ်ပါသည်-

သက်ငယ်မုဒိမ်းကျူးလွန်သူများအား အမြန်ဆုံးဖော်ထုတ် အရေးယူနိုင်ရေးနှင့် ထိရောက်သောပြစ်ဒဏ်များချမှတ်နိုင်ရေး သတင်းထုတ်ပြန်ချက်

မြန်မာနိုင်ငံအမျိုးသားလူ့အခွင့်အရေးကော်မရှင် သတင်းထုတ်ပြန်ချက် (၃/၂၀၁၈)

၁။ လူမှုကွန်ရက်မီဒီယာများနှင့် သတင်းဂျာနယ်များတွင် သက်ငယ်မုဒိမ်းမှုများ ဖြစ်ပွားနေသည့် သတင်းများကို မကြာခဏတွေ့ရှိနေရပါသည်။ သက်ငယ်မုဒိမ်းမှုများကို ၂၀၁၆ ခုနှစ်က ၆၇၁ မှုနှင့် ၂၀၁၇ ခုနှစ်တွင် ၈၉၇ မှု ဖြစ်ပွားခဲ့ခြင်းကြောင့် ၂၂၆ မှု ပိုမိုလာပါသည်။အသက် ၁၆ နှစ်အထက် မုဒိမ်းမှုမှာ ၂၀၁၆ ခုနှစ်တွင် ၄၂၉ မှုနှင့် ၂၀၁၇ ခုနှစ်တွင် ၅၀၈ မှု ဖြစ်ပွားခဲ့ခြင်းကြောင့် ၇၉ မှုပိုမို လာပါသည်။ မုဒိမ်းမှုစုစုပေါင်းမှာ ၂၀၁၆ ခုနှစ်က ၁၁၀၀ မှုနှင့် ၂၀၁၇ ခုနှစ်တွင် ၁၄၀၅ မှု ဖြစ်ပွားခဲ့ခြင်းကြောင့် ယခင်နှစ်ကထက် ၃၀၅ မှု ပိုမိုလာသည်ကို တွေ့ရှိရပါသည်။

၂။ ထိုကဲ့သို့ သက်ငယ်မုဒိမ်းမှုများနှင့် ၁၆ နှစ်အထက် မိန်းကလေးများမုဒိမ်းကျင့်ခံရခြင်းသည် ကလေးသူငယ်များအပါအဝင် အမျိုးသမီးအခွင့်အရေးများ ထိခိုက်မှုပင်ဖြစ်ပါသည်။ အချို့အမှုများတွင် မုဒိမ်းမှုကျူးလွန်သည့်အပြင် ပစ္စည်းလုယက်ခြင်း၊ လူသတ်၍ အလောင်းဖျောက်ခြင်း စသည့် ရက်စက်သော ရာဇဝတ်မှုများကိုပါ ကျူးလွန်လာသည်ကိုလည်း တွေ့ရှိရပါသည်။ ယင်းဖြစ်ရပ်များသည် ကလေးသူငယ်များနှင့် အမျိုးသမီးများ၏ ဘဝလုံခြုံမှုကို ခြိမ်းခြောက်နေသည့်အပြင် မိဘများအတွက် စိုးရိမ်သောကရောက်နေရသည့် အခြေအနေများဖြစ်ပါသည်။

၃။ သို့ဖြစ်၍ အဆိုပါမုဒိမ်းမှုကျူးလွန်မှုများ၊ အထူးသဖြင့် သက်ငယ်မုဒိမ်းမှုကျူးလွန်မှုများကို မဖြစ်ပွားစေရေးအတွက် နည်းလမ်းပေါင်းစုံဖြင့် ကြိုတင်ကာကွယ်မှုများ ပြုလုပ်ကြပြီး၊ ပြစ်မှုကျူးလွန်သူကို အမြန်ဆုံးဖော်ထုတ် ဖမ်းဆီးနိုင်ရေး ပြည်သူတစ်ရပ်လုံးမှ ပူးပေါင်းပါဝင်ဆောင်ရွက်ကြပါရန်နှင့် ပြစ်မှုကျူးလွန်သူများကို ထိရောက်ပြင်းထန်စွာ ပြစ်ဒဏ်ပေးနိုင်ရေး ဆောင်ရွက်နိုင်ပါရန် သက်ဆိုင်ရာ တာဝန်ရှိသူများသို့ မြန်မာနိုင်ငံ အမျိုးသားလူ့အခွင့်အရေးကော်မရှင်က အလေးအနက် တိုက်တွန်းအပ်ပါသည်။

မြန်မာနိုင်ငံအမျိုးသားလူ့အခွင့်အရေးကော်မရှင်

ရက်စွဲ၊ ၂၀၁၈ ခုနှစ်၊ ဖေဖော်ဝါရီလ ၁၉ ရက်

မြေယာနှင့် ပတ်သက်သည့် ဥပဒေကြမ်း လွှတ်တော်ကို ဖြင့် လွှတ်တော်ဆိုင်ရာ ဥပဒေကြမ်း အဆိုတင်သွင်း

နေပြည်တော် ဖေဖော်ဝါရီ ၁၉

ဒုတိယအကြိမ် အမျိုးသားလွှတ်တော် သတ္တမ ပုံမှန်အစည်းအဝေး ၁၉ ရက်မြောက်နေ့ကို ယနေ့ နံနက် ၁၀ နာရီတွင် နေပြည်တော်ရှိ အမျိုးသားလွှတ်တော် အစည်းအဝေးခန်းမ၌ ကျင်းပရာ**(ယာပုံ)** ကြယ်ပွင့်ပြမေးခွန်းများ မေးမြန်းခြင်းနှင့် ဖြေကြားခြင်း၊ ဥပဒေကြမ်း အဆိုတစ်ခု တင်သွင်းခြင်းနှင့် အဆိုတစ်ခု ဆွေးနွေးခြင်းတို့ကို ဆောင်ရွက်ကြသည်။

ယနေ့အစည်းအဝေးတွင် ကြယ်ပွင့်ပြမေးခွန်း သုံးခုကို ပညာရေးဝန်ကြီးဌာန ဒုတိယဝန်ကြီး ဦးဝင်းမော်ထွန်းက ရှင်းလင်းဖြေကြားသည်။

လုပ်ငန်းအပ်နှံဆောင်ရွက်နေ

ကယားပြည်နယ် မဲဆန္ဒနယ်အမှတ်(၂)မှ ဦးရှေးရယ်ရှူမောင်၏ **ကယားပြည်နယ် လွိုင်ကော်မြို့ နည်းပညာတက္ကသိုလ်တွင် လိုအပ်လျက်ရှိသော အရာထမ်း၊ အမှုထမ်းများအတွက် စီမံဝန်ထမ်းနေအိမ်၊ ပါမောက္ခနေအိမ် တစ်လုံးအပါအဝင် နယ်ဝေးပညာသင် ကျောင်းသား ကျောင်းသူများအတွက် အဆောင်ဆောက်လုပ်ပေးရန်နှင့် အရေးပေါ်လိုအပ်သော ကွန်ကရစ်လမ်းပေ ၁၆၆၀ ကို ဖောက်လုပ်ပေးရန် အစီအစဉ် ရှိ၊ မရှိ** မေးခွန်းနှင့်စပ်လျဉ်း၍ ဒုတိယဝန်ကြီးက ကယားပြည်နယ် လွိုင်ကော်မြို့ရှိ နည်းပညာတက္ကသိုလ် (လွိုင်ကော်)တွင် ပင်မဆောင်သုံးဆောင် အပါအဝင် ခြောက်ခန်းတွဲ ဝန်ထမ်းအိမ်ရာ သုံးလုံး၊ အလုပ်ရုံ နှစ်လုံး ဆောက်လုပ်ပြီးစီး အသုံးပြုလျက်ရှိပါကြောင်း၊ နယ်ဝေးပညာသင် ကျောင်းသား ကျောင်းသူများအတွက် အဆောင်အသစ် တစ်လုံးအား ၂၀၁၇-၂၀၁၈ ဘဏ္ဍာရေးနှစ်တွင် ငွေလုံးငွေရင်းရန်ပုံငွေတွင် တည်ဆောက်ရေးလုပ်ငန်းများ ဆောင်ရွက်ရန် ဆောက်လုပ်ရေးဝန်ကြီးဌာနသို့ ငွေကျပ်သိန်းပေါင်း ၅၇၂၄ ဖြင့် လုပ်ငန်းအပ်နှံ ဆောင်ရွက်နေပါကြောင်း၊ နည်းပညာတက္ကသိုလ် (လွိုင်ကော်) အရာထမ်း၊ အမှုထမ်းများအတွက် စီမံဝန်ထမ်းနေအိမ်၊ ကွန်ကရစ်လမ်း ပေ ၁၆၆၀ လမ်းခင်းခြင်းတို့အတွက် လိုအပ်သော ရန်ပုံငွေများကို ၂၀၁၈-၂၀၁၉ ဘဏ္ဍာနှစ်တွင် ထည့်သွင်းလျာထားပြီးဖြစ်ပါကြောင်း၊ ဘဏ္ဍာငွေရရှိသည်နှင့် ဆောင်ရွက်အကောင်အထည်ဖော်ပေးမည်ဖြစ်ပါကြောင်း ရှင်းလင်းဖြေကြားသည်။

ချင်းပြည်နယ် မဲဆန္ဒနယ်အမှတ် (၁၁)မှ ဦးဝေ့တင်း၏ **ချင်းပြည်နယ် ပလက်ဝမြို့ ရိက္ခာရပ်ကွက် အမှတ်(၂) အခြေခံပညာအထက်တန်းကျောင်းတွင် ပေ (၁၂၀×၃၀) RC နှစ်ထပ်ကျောင်းဆောင်သစ်တစ်ဆောင်ကို ၂၀၁၈-၂၀၁၉ ဘဏ္ဍာရေးနှစ်တွင် ဆောက်လုပ်ပေးရန် အစီအစဉ်ရှိ၊ မရှိ** မေးခွန်းနှင့်စပ်လျဉ်း၍ ဒုတိယဝန်ကြီးက ၂၀၁၈-၂၀၁၉ ဘဏ္ဍာရေးနှစ်အတွက် ငွေလုံးငွေရင်း (တည်ဆောက်ရေး) လျာထားချက်များ ဆောင်ရွက်ရာတွင် အသစ်တည်ဆောက်ရန် လိုအပ်သော အခြေခံပညာကျောင်းများကို အန္တရာယ်ရှိကျောင်းဆောင်များ၊ ကျောင်းသား ဦးရေအရ တိုးချဲ့ရန်လိုအပ်သော ကျောင်းများ၊ သဘာဝဘေးဒဏ်ကြောင့် နေရာပြောင်းရွှေ့ ဆောက်လုပ်ရန် ကျောင်းများ စသည်ဖြင့် လုပ်ငန်းများ ဦးစားပေးခွဲခြား၍ မြို့နယ်အလိုက် ဦးစားပေးအဆင့်များ သတ်မှတ်ပြီး စနစ်တကျ ပြုစုဆောင်ရွက်ခဲ့ရာ ချင်းပြည်နယ် ပလက်ဝမြို့နယ်အတွက် အခြေခံကျောင်းပေါင်း ၂၆ ကျောင်းကို ဆောင်ရွက်ပေးရန် ထည့်သွင်းလျာထားပြီး ဖြစ်ပါကြောင်း။

ချင်းပြည်နယ် ပလက်ဝမြို့နယ် ရိက္ခာရပ်ကွက် အမှတ်(၂) အခြေခံပညာအထက်တန်းကျောင်းတွင် ပေ(၁၀၀×၂၆) သွပ်မိုး၊ ပျဉ်ကာ၊ အုတ်ညှပ်နှစ်ထပ်ဆောင် တစ်ဆောင်၊ ပေ(၁၂၀×၃၀) သွပ်မိုး၊ အုတ်ညှပ် တစ်ထပ်ဆောင် တစ်ဆောင်၊ ပေ (၉၀×၃၀)သွပ်မိုး၊ အုတ်ညှပ် တစ်ထပ်ဆောင်၊ ပေ (၅၀×၂၀)သွပ်မိုး ယာယီဆောင် တစ်ဆောင် စုစုပေါင်း စာသင်ဆောင် လေးဆောင် ရှိပါကြောင်း၊ စာသင်ခန်း ဧရိယာစုစုပေါင်း ၁၀၂၄၀ စတုရန်းပေ ဖြစ်ပါကြောင်း၊ လက်ရှိစာသင်ကြားနေသော ကျောင်းသား ကျောင်းသူ ဦးရေအနေဖြင့် မူလတန်းအဆင့်တွင် ၁၀၄ ဦး၊ အလယ်တန်းအဆင့်တွင် ၂၆၇ ဦး၊ အထက်တန်းအဆင့်တွင် ၃၆၂ ဦး စုစုပေါင်း ၈၁၃ ဦး ရှိပါကြောင်း၊ ထို့ကြောင့် စာသင်ခန်း ဧရိယာအားဖြင့် အနည်းငယ်လိုအပ်မှုရှိနေသည်ကို စိစစ်တွေ့ရှိပါကြောင်း၊ ၂၀၁၈-၂၀၁၉ ဘတ်ဂျက်တွင် အခြေခံပညာကျောင်းပေါင်း ၂၆ ကျောင်းကို လျာထားဆောင်ရွက်ခဲ့ရာတွင် ချင်းပြည်နယ် ပလက်ဝမြို့နယ် ရိက္ခာရပ်ကွက် အမှတ်(၂) အခြေခံပညာအထက်တန်းကျောင်း အတွက် ကျောင်းဆောင်သစ်မပါဝင်သည့်အတွက် ၂၀၁၉-၂၀၂၀ ဘဏ္ဍာရေးနှစ်တွင် ဆက်လက်လျာထားဆောင်ရွက်ပေးမည်ဖြစ်ကြောင်း ရှင်းလင်းဖြေကြားသည်။

ကျောင်းပေါင်းခြောက်ကျောင်း လျာထား

ချင်းပြည်နယ် မဲဆန္ဒနယ်အမှတ် (၃) မှ ဦးဘွဲခိန်း၏ **ချင်းပြည်နယ် ထန်တလန်မြို့အမှတ်(၂)ရပ်ကွက် အခြေခံပညာမူလတန်းလွန်ကျောင်းတွင် ပေ (၁၂၀×၂၀×၁၂) အုတ်ညှပ်နှစ်ထပ်ကျောင်းဆောင်သစ်ကို ၂၀၁၈-၂၀၁၉ ဘဏ္ဍာရေးနှစ်တွင် ဆောက်လုပ်ပေးရန် အစီအစဉ် ရှိ၊ မရှိ** မေးခွန်းနှင့်စပ်လျဉ်း၍ ဒုတိယဝန်ကြီးက ၂၀၁၈-၂၀၁၉ ဘဏ္ဍာရေးနှစ်တွင် ငွေလုံးငွေရင်းလျာထားရာ ချင်းပြည်နယ် ထန်တလန်မြို့တွင် အခြေခံပညာကျောင်းပေါင်း ခြောက်ကျောင်းကို ထည့်သွင်းလျာထားပြီး ဖြစ်ပါကြောင်း၊ ချင်းပြည်နယ် ထန်တလန်မြို့ အမှတ်(၂)ရပ်ကွက်ရှိ အခြေခံပညာမူလတန်းလွန်ကျောင်းတွင် ပေ (၁၂၀×၃၀) သွပ်မိုး၊ အုတ်ညှပ်တစ်ထပ်ဆောင် တစ်ဆောင်၊ ပေ (၆၀×၃၀) သွပ်မိုး၊ အုတ်ညှပ် တစ်ထပ်ဆောင် တစ်ဆောင် စုစုပေါင်း စာသင်ဆောင် နှစ်ဆောင်တွင် စာသင်ခန်းဧရိယာ ၄၃၂၀ စတုရန်းပေရှိပါကြောင်း၊ ကျောင်းသား ကျောင်းသူ ဦးရေအနေဖြင့် မူလတန်းအဆင့်တွင် ၂၅၃ ဦး၊ အလယ်တန်းအဆင့်တွင် ၄၀ စုစုပေါင်း ၂၉၃ ဦးရှိသည့်အတွက် စာသင်ခန်းအနေဖြင့် ဧရိယာမျှတပါကြောင်း၊ ၂၀၁၈-၂၀၁၉ ဘဏ္ဍာရေးနှစ်တွင် ထန်တလန်မြို့နယ်အတွက် အခြေခံပညာကျောင်းပေါင်း ခြောက်ကျောင်းကို လျာထားပြီးဖြစ်သည့်အတွက် ထန်တလန်မြို့ အမှတ် (၂) ရပ်ကွက်ရှိ အခြေခံပညာမူလတန်းလွန်ကျောင်းဆောင်သစ်ကို ၂၀၁၉-၂၀၂၀ တွင် လျာထားဆောင်ရွက်ပေးမည်ဖြစ်ကြောင်း ရှင်းလင်းဖြေကြားသည်။

ထို့နောက် အမျိုးသားလွှတ်တော် ဥပဒေကြမ်းကော်မတီအတွင်းရေးမှူး ဒေါက်တာ မြတ်ဉာဏစိုးက ငြိမ်းချမ်းစွာစုဝေးခြင်းနှင့် ငြိမ်းချမ်းစွာစီတန်းလှည့်လည်ခြင်းဆိုင်ရာ ဥပဒေကို ပြင်ဆင်သည့် ဥပဒေကြမ်းအား အမျိုးသားလွှတ်တော်က လက်ခံဆွေးနွေးရန် အဆိုတင်သွင်းသည်။

ယင်းအဆိုနှင့်စပ်လျဉ်း၍ မွန်ပြည်နယ် မဲဆန္ဒနယ်အမှတ်(၂)မှ ဒေါ်နွယ်နွယ်အောင်က ထောက်ခံသည်။

ယင်းနောက် အဆိုပါဥပဒေကြမ်းအား လက်ခံဆွေးနွေးရန် သင့်၊ မသင့် လွှတ်တော်၏အဆုံးအဖြတ်ရယူရာ လွှတ်တော်ကသဘောတူ သဖြင့် လက်ခံဆွေးနွေးရန် ဆုံးဖြတ်ကြောင်းနှင့် ဥပဒေကြမ်းကော်မတီသို့ လွှဲအပ်ကြောင်း အမျိုးသားလွှတ်တော်ဥက္ကဋ္ဌ မန်းဝင်းခိုင်သန်းက ကြေညာသည်။

ထို့နောက် ရခိုင်ပြည်နယ် မဲဆန္ဒနယ်အမှတ် (၁၁)မှ ဒေါ်ထုမေ၏ **ကျေးရွာတစ်ရွာ ထုတ်ကုန်တစ်ခု One Village One Product (OVOP) ကျေးလက်ဒေသဖွံ့ဖြိုးရေးမဟာဗျူဟာ (Rural Development Strategy) အစီအစဉ်အား ဆင်းရဲသော ပြည်နယ်နှင့် တိုင်းများအား ဦးစားပေးလျက် သက်ဆိုင်ရာဝန်ကြီးဌာနများတွင် ဘဏ္ဍာငွေတစ်ရပ် ထည့်သွင်းရေးဆွဲကာ လက်တွေ့အကောင်အထည်ဖော် ဆောင်ရွက်ပေးပါရန်** ပြည်ထောင်စုအစိုးရအား တိုက်တွန်းကြောင်း အဆိုကို လွှတ်တော်ကိုယ်စားလှယ်များက ဆွေးနွေးကြသည်။

ရန်ကုန်တိုင်းဒေသကြီး မဲဆန္ဒနယ် အမှတ်(၉)မှ ဦးဖေချစ်က One Village One Product စနစ်သည် သုတေသနပြု မှတ်တမ်းများအရ ၁၉၇၉ ခုနှစ် ဂျပန်နိုင်ငံ(အိုအိတ) ခရိုင်မှ စတင်ခဲ့သည်ဟု ဆိုပါကြောင်း၊ ဂျပန်နိုင်ငံသည် ကျွန်းများနှင့် စုဖွဲ့ထားသည့် တိုင်းပြည်ဖြစ်သကဲ့သို့ သဘာဝရေခံမြေခံသည်လည်း အထူးကောင်းမွန်သည်ဟုဆိုကြပါကြောင်း၊ စီမံကိန်းစတင်သည့်နှစ်တွင် အခက်အခဲစိန်ခေါ်မှုများ ဖြစ်ခဲ့သော်လည်း ဒုတိယ၊ တတိယနှစ်တွင် အခက်အခဲအားလုံးကို ကျော်လွှားနိုင်သည့်အပြင် မထင်မှတ်သည့် အကျိုးအမြတ်ရသွားပါကြောင်း၊ စီမံကိန်းကို အောင်မြင်အဆင့်မြေပေါ်တွင် ဆောင်ရွက်ကြသည့် ရွာသူ ရွာသားများအားလုံး တစ်စိတ်တစ်ဝမ်းတည်း ဖြစ်သွားခြင်းသည် ထူးခြားသည့် အမျိုးသားရေးစိတ်ဓာတ်ဖြစ်ပါကြောင်း၊ ပြည်ပသို့ တင်ပို့သည့် အိတ်စ်ပို့ ဖရဲသီးကို ကွန်တိန်နာထဲ ဆံ့အောင် လေးထောင့်ပုံဖြစ်အောင် ထုတ်လုပ်ကြပါကြောင်း၊ ဂျပန်၏ နည်းပညာစနစ်ကို အခြေခံရယူပြီး ၁၉၉၃ ခုနှစ်တွင် ဘရူနိုင်းဒါရုဆလမ်နိုင်ငံ၊ ၂၀၀၀ ပြည့်နှစ်တွင် ဖိလစ်ပိုင်နှင့် ထိုင်းနိုင်ငံ၊ ၂၀၀၆ ခုနှစ်တွင် အင်ဒိုနီးရှားနှင့် ဗီယက်နမ်၊ ၂၀၀၇ ခုနှစ်တွင် မလေးရှားနှင့် ကမ္ဘောဒီးယား၊ ၂၀၁၂ ခုနှစ်တွင် လာအိုနှင့် ၂၀၁၃ ခုနှစ်တွင် မြန်မာနိုင်ငံစသည့် အာဆီယံအဖွဲ့ဝင်နိုင်ငံများ OVOP အစီအစဉ်ကို အကောင်အထည်ဖော် ဆောင်ရွက်ခဲ့ကြပါကြောင်း။

ကုန်ချောဈေးကွက်ဝင်အောင်

မိမိတို့နိုင်ငံတွင် စက်မှုလက်မှုဖွံ့ဖြိုးတိုးတက်ရေးဘဏ်၊ သမဝါယမဌာနတို့မှတစ်ဆင့် မတည်ရင်းနှီးငွေချေးပေးသည့် အတိုးစနစ်အစား၊ အလွန်သက်သာပြီး တွက်ခြေကိုက်မည့်အတိုးငွေနှင့် OVOP စနစ်ကို ကျကျနန အကောင်အထည်ဖော်စေလိုပါကြောင်း၊ ဆန်စပါးမျိုးကောင်းနှင့် တင်ပို့မှုတွင် အရည်အသွေးကောင်းသည့်ဆန်ကို ဧရာဝတီ၊ ရန်ကုန်၊ ပဲခူးတိုင်းဒေသကြီးများတွင် အဓိကထုတ်လုပ်ပါကြောင်း၊ သစ်သီးဝလံ စားသောက်ကုန်များကို တခြားပြည်နယ်များက ထုတ်လုပ်ပြီး ရေသယံဇာတကို တနင်္သာရီနှင့် ဧရာဝတီတိုင်းဒေသကြီးတို့က ထုတ်လုပ်ပါကြောင်း၊ သဘာဝတွင်းထွက် ရတနာများကို သက်ဆိုင်ရာ ပြည်နယ်များတွင် ကုန်ကြမ်းအဆင့်သာမက အဖိုးတန် ကုန်ချောဈေးကွက်ဝင်အောင် နည်းပညာမြှင့်တင်ပြီး ထုတ်လုပ်ပါကြောင်း၊ တနင်္သာရီကမ်းရိုးတန်းက ထွက်သည့် ပင်လယ်ငါးခူ၊ ငါးကွမ်းရှပ်၊ ငှက်သိုက်၊ ကဏန်းပျော့များသည် တန်ဖိုးမြင့်ထုတ်ကုန်များ ဖြစ်ပါကြောင်း၊ ဒေသအလိုက် တစုတဝေးတည်း စုစည်းပြီး တန်ဖိုးမြင့်ထုတ်ကုန်များ ထုတ်ရန် ရင်းနှီးမတည်ငွေ အဓိကလိုအပ်ပါကြောင်း၊ ထို့ကြောင့် အစိုးရ လခစားအလုပ်မျိုးမဟုတ်ဘဲ၊ မိမိရိုးရာကျွမ်းကျင်ရာ အသက်မွေးဝမ်းကျောင်းအနေဖြင့် အကျိုးရှိရှိ ထုတ်လုပ်မည်ဆိုလျှင် Mass Production နှင့် High Profit၊ လက်ဝယ်ပိုင်ဆိုင်ရန် ငွေအား၊ ကာယအား၊ ဉာဏအားများနှင့် အစွရေး၊ ဂျပန်၊ ထိုင်း ပုံစံများအတိုင်း ပေါင်းစပ်ဆောင်ရွက်တတ်ရန် လိုပါကြောင်း၊ ပြည်ထောင်စုအစိုးရ ဘတ်ဂျက်တစ်ခုတည်းနှင့် ဌာနဆိုင်ရာမှ ငွေချေးပေးသည့်စနစ်အစား ကိုယ်ထူကိုယ်ထ Public Service and Management နှင့် ဆောင်ရွက်ပါရန်နှင့် အဆိုအား ထောက်ခံပါကြောင်း ဆွေးနွေးသည်။

ဈေးကွက်ယှဉ်ပြိုင်စေသည့် စီမံကိန်း

ဆက်လက်၍ ကချင်ပြည်နယ် မဲဆန္ဒနယ် အမှတ်(၁၁)မှ ဒေါက်တာခွန်ဝင်းသောင်းက ဒေသတွင်း အလွယ်တကူရနိုင်သည့် သဘာဝသယံဇာတပစ္စည်းများကို ကုန်ကြမ်းအဖြစ် အသုံးပြုပြီး စားသုံးကုန်မှအစ လူသုံးကုန် အလှဆင်ပစ္စည်းများအထိ ဒေသ၏ သယံဇာတအမျိုးမျိုးကို ကုန်ချောအဖြစ် ဖန်တီးမှုကို တွန်းအားပေးပြီး နိုင်ငံတကာထိ ထိုးဖောက်နိုင်ရန် ဈေးကွက်ယှဉ်ပြိုင်စေသည့် စီမံကိန်း ဖြစ်ပါကြောင်း၊ ရွာအလိုက်၊ မြို့အလိုက်၊ ခရိုင်အလိုက် အကောင်အထည်ဖော်ကြပါကြောင်း၊ One tamboon Pne product သည် ထိုင်းဘာသာဖြင့် tamboon ဆိုသည်မှာ ရွာဟု အဓိပ္ပာယ်ရသည့်အတွက် တစ်ရွာကုန်ပစ္စည်းတစ်ခုအဖြစ် ထိုင်းဘုရင်ကြီးက ကိုယ်တိုင်အားပေးချီးမြှောက်ခဲ့သည့် ကျေးရွာ အခြေခံစီးပွားရေးစီမံကိန်းမျိုး ဖြစ်ပါကြောင်း၊ ဂျပန်၊ ဖိလစ်ပိုင်၊ အင်ဒိုနီးရှား၊ ထိုင်ဝမ်၊ ကင်ညာနိုင်ငံများအပြင် အုပ်စုအလိုက် အသိုက်အဝန်းအနေဖြင့် ကမ္ဘာ့နိုင်ငံများအကြားတွင် စီးပွားရေးအရ ယှဉ်ပြိုင်မှုများကို ရင်ပေါင်တန်းပြီး နိုင်ငံတကာဈေးကွက်ဝင် ရောင်းကုန်များ တိုးမြှင့်ထုတ်လုပ်နိုင်ရန် ယင်းစီမံကိန်းသည် အလွန်အရေးပါပါကြောင်း၊ ဂျပန်နိုင်ငံသည် ယင်းစီမံကိန်းကို ဒေသခံဖွံ့ဖြိုးရေး စီမံကိန်းတစ်ခုအနေဖြင့် ၁၉၇၉-၁၉၈၀ ဝန်းကျင်တွင် စတင်ပြီး One Village One Product(OVOP) ဆိုသည့်အမည်ဖြင့် အကောင်အထည်ဖော်ခဲ့ရာ အောင်မြင်သည့်အပြင် ဖွံ့ဖြိုးတိုးတက်ခဲ့သည်မှာ အားလုံးအသိ ဖြစ်ပါကြောင်း။

မိမိတို့ ကချင်ပြည်နယ်၊ ရှမ်းပြည်နယ်ကဲ့သို့ စစ်ရှောင်များ၊ ဒုက္ခသည်များ ပေါ်များရာအရပ်များတွင် သဘာဝသယံဇာတများကို အခြေခံပြီး One Village One Product မဟုတ်လျှင် One Town One Product အဖြစ်သော်လည်းကောင်း၊ One District One Product အဖြစ်သော်လည်းကောင်း လမ်းဖွင့်ပေးမည်ဆိုလျှင် သင့်မြတ်ပါကြောင်း၊ မိမိတို့သည် အစစအရာရာ ဝယ်စားမြဲဝယ်စားခဲ့ကြသည်မှာ လွန်ခဲ့သည့် နှစ်ပေါင်း ၅၀ မှ ၆၀ ယခုအထိ လူသုံးကုန်အသေးအမွှားကအစ ဘေးပတ်ဝန်းကျင်နိုင်ငံများဆီမှ တင်သွင်းနေသရွေ့ ဝယ်စားနေကြသရွေ့ ကုန်ဈေးနှုန်းသည် ကျမည်မဟုတ်သောကြောင့် ကိုယ်စွမ်းကိုယ်စ တီထွင်ကြ၊ လူသားအရင်းအမြစ် ပေါင်းစုမြှင့်၊ ဒေသထုတ်ကုန် ကမ္ဘာအနှံ့စုန်ဆိုသည့် ဆောင်ပုဒ်ကို မှီငြမ်းလိုက်နာပြီး ဒေသအချို့တွင် လုပ်နိုင်သလောက် အကောင်အထည်ဖော်မည်ဆိုလျှင် နိုင်ငံအတွက်၊ ဒေသအတွက် ကောင်းမွန်သည့် အလားအလာများ ဖန်တီးပေးရာရောက်မည် ဖြစ်သောကြောင့် အဆိုအား ထောက်ခံပါကြောင်း ဆွေးနွေးသည်။

အလားတူ ပဲခူးတိုင်းဒေသကြီး မဲဆန္ဒနယ်အမှတ်(၅)မှ ဒေါက်တာတင်တင်ဝင်း၊ မန္တလေးတိုင်းဒေသကြီး မဲဆန္ဒနယ်အမှတ်(၄)မှ ဒေါ်လှရွှေ(ခ)ဒေါ်အုန်းကြည်နှင့် မကွေးတိုင်းဒေသကြီး မဲဆန္ဒနယ်အမှတ်(၁၀)မှ ဒေါက်တာကျော်ငွေတို့က ဆွေးနွေးကြသည်။

အမျိုးသားလွှတ်တော် ဒုတိယအကြိမ် သတ္တမ ပုံမှန်အစည်းအဝေး ၂၀ ရက်မြောက်နေ့ကို ဖေဖော်ဝါရီ ၂၀ ရက်တွင် ဆက်လက်ကျင်းပသွားမည်ဖြစ်ကြောင်း သိရသည်။

အေးအေးသန့်(သတင်းစဉ်)

❖ စက်မှုလက်မှု ဖွံ့ဖြိုးတိုးတက်ရေးဘဏ်၊ သမဝါယမဌာနတို့မှတစ်ဆင့် မတည်ရင်းနှီး ငွေချေးပေးသည့် အတိုးစနစ်အစား၊ အလွန်သက်သာပြီး တွက်ခြေကိုက်မည့် အတိုးငွေနှင့် OVOP စနစ်ကို ကျကျနန အကောင်အထည်ဖော်စေလို

❖ ပြည်ထောင်စုအစိုးရ ဘတ်ဂျက်တစ်ခုတည်းနှင့် ဌာနဆိုင်ရာမှ ငွေချေးပေးသည့်စနစ်အစား ကိုယ်ထူကိုယ်ထ Public Service and Management နှင့် ဆောင်ရွက်

အငယ်စား၊ အသေးစားနှင့် အလတ်စားစီးပွားရေးလုပ်ငန်းများ (MSMEs)၏ ပထမအကြိမ် ထုတ်ကုန်ပြပွဲနှင့် ပြိုင်ပွဲ

ဒေါက်တာဖြူဖြူဝင်း(စက်မှု)

မြန်မာနိုင်ငံရှိ အသေးစားနှင့် အလတ်စား စီးပွားရေးလုပ်ငန်းများ၏ ထုတ်ကုန်မြှင့်တင်နိုင်ရေးနှင့် ယှဉ်ပြိုင်နိုင်စွမ်း မြင့်မားလာစေရေးအတွက် အသေးစားနှင့် အလတ်စား စီးပွားရေးလုပ်ငန်းများ ဖွံ့ဖြိုးတိုးတက်ရေးလုပ်ငန်းကော်မတီ၏ ဦးဆောင်မှုဖြင့် အငယ်စား၊ အသေးစားနှင့်အလတ်စား Micro, Small & Medium Enterprise (MSMEs) စီးပွားရေးလုပ်ငန်းများ၏ ပထမအကြိမ် ထုတ်ကုန်ပြပွဲနှင့် ပြိုင်ပွဲကို (၂၃.၂.၂၀၁၈)ရက်နေ့မှ (၂၅.၂.၂၀၁၈)ရက်နေ့ထိ မန္တလေးတိုင်းဒေသကြီး မန္တလာသီရိအားကစားကွင်း၌ ကျင်းပပြုလုပ်မည် ဖြစ်ပါသည်။

အစိုးရသစ်လက်ထက်တွင် အငယ်စား၊ အသေးစားနှင့် အလတ်စား စီးပွားရေးလုပ်ငန်းများ (MSMEs) ဖွံ့ဖြိုးတိုးတက်စေရေးအတွက် မူဝါဒများ၊ လုပ်ငန်းစဉ်များချမှတ်၍ အစွမ်းကုန် ကူညီပံ့ပိုးမှုများ ဆောင်ရွက်နေပြီဖြစ်သည်။ နိုင်ငံတစ်နိုင်ငံ၏ MSMEs စီးပွားရေးလုပ်ငန်းများသည် နိုင်ငံတော်၏ စီးပွားရေးနှင့် စက်မှုကဏ္ဍ ဖွံ့ဖြိုးတိုးတက်ရေး၏ အခြေခံအုတ်မြစ်များ (Root Industry & Enterprises) ဖြစ်ပြီး ထိုမှတစ်ဆင့် အလတ်စားနှင့် အကြီးစားလုပ်ငန်းများအဖြစ်သို့ တစ်ဆင့်ပြီး တစ်ဆင့် ကူးပြောင်းလာရခြင်း ဖြစ်ပါသည်။

လက်တွေ့ကျသော မူဝါဒများ

မြန်မာနိုင်ငံတွင်လည်း ၉၉ % သော MSMEs များ ဖွံ့ဖြိုးတိုးတက်မှုသည် နိုင်ငံ စီးပွားရေးယန္တရား လည်ပတ်မှုတွင် အဓိက မောင်းနှင်အားအဖြစ် ပါဝင်လျက်ရှိပါသည်။ အဆိုပါလုပ်ငန်းများ ကောင်းမွန်စွာ လည်ပတ်နိုင်ရေး၊ လုပ်သာကိုင်သာရှိသော စီးပွားရေးဝန်းကျင်ကောင်းများ ရရှိရေး၊ ငွေကြေး အရင်းအနှီး ရရှိရေး၊ ကောင်းမွန်စနစ်ကျသော ထုတ်လုပ်မှု အလေ့အကျင့်ကောင်းများရှိစေရေး၊ ဈေးကွက်ရရှိရေး၊ ပြည်တွင်းဈေးကွက်မှသည် နိုင်ငံတကာဈေးကွက်သို့ ထိုးဖောက်ဝင်ရောက်နိုင်ရေး စသည်တို့ကို နိုင်ငံတော်အစိုးရ၊ တိုင်းဒေသကြီး၊ ပြည်နယ်အစိုးရနှင့် ပုဂ္ဂလိက ကဏ္ဍတို့ ပူးပေါင်းလျက် လက်တွေ့ကျသော မူဝါဒများ၊ ရည်မှန်းချက်များချမှတ်၍ အကောင်အထည်ဖော်ဆောင်ရွက်ပေးရမည် ဖြစ်သည်။

MSMEs များသည် လူ့စွမ်းအား အရင်းအမြစ်၊ နည်းပညာဖွံ့ဖြိုးမှုနှင့် တီထွင်ဖန်တီးတတ်မှု၊ ငွေကြေးအရင်းအမြစ်၊ အခြေခံ

“ MSMEs များသည် လူ့စွမ်းအား အရင်းအမြစ်၊ နည်းပညာ ဖွံ့ဖြိုးမှုနှင့် တီထွင်ဖန်တီးတတ်မှု၊ ငွေကြေး အရင်းအမြစ်၊ အခြေခံ အဆောက်အအုံ၊ သင့်လျော်သော အခွန်အကောက်စနစ် နှင့် လုပ်ထုံးလုပ်နည်းများ စသော အရင်းအမြစ်များ ပြည့်စုံမှသာ ရေရှည် ရပ်တည် နိုင်မည်ဖြစ်ပြီး လုပ်ငန်းရှင် များ ကိုယ်တိုင်ကလည်း ယှဉ်ပြိုင် နိုင်စွမ်းရှိသော၊ စွမ်းရည် ပြည့်ဝသော MSMEs များ ဖြစ်ရန် အစွမ်းကုန်ကြိုးစား သွားရမည် ”

အဆောက်အအုံ၊ သင့်လျော်သော အခွန်အကောက်စနစ်နှင့် လုပ်ထုံးလုပ်နည်းများ စသော အရင်းအမြစ်များ ပြည့်စုံမှသာ ရေရှည် ရပ်တည်နိုင်မည်ဖြစ်ပြီး လုပ်ငန်းရှင်များ ကိုယ်တိုင်ကလည်း ယှဉ်ပြိုင်နိုင်စွမ်းရှိသော၊ စွမ်းရည်ပြည့်ဝသော MSMEs များဖြစ်ရန် အစွမ်းကုန်ကြိုးစားသွားရမည် ဖြစ်သည်။

လက်ရှိကာလတွင် ပြည်တွင်း MSMEs များသည် ထုတ်လုပ်မှုကဏ္ဍ၊ ဝန်ဆောင်မှုကဏ္ဍနှင့် ရောင်းဝယ်မှုကဏ္ဍများ၌ အိမ်နီးချင်းနိုင်ငံများဖြစ်သော တရုတ်နိုင်ငံ၊ ထိုင်းနိုင်ငံ၊ အိန္ဒိယနိုင်ငံတို့ကို ပစ္စည်းအနေအထား၊ ကြံ့ခိုင်မှုအနေအထား၊ စီးပွားရေးတွက်ခြေကိုက်မှု အနေအထား၊ ဈေးနှုန်းအနေအထား၊ ထုပ်ပိုးမှု ပုံစံအနေအထားတို့တွင် ယှဉ်ပြိုင်နိုင်စွမ်းမရှိဘဲ အဆိုပါ ပြည်ပနိုင်ငံများမှ တင်သွင်းလာသောပစ္စည်းများကြောင့် ပြည်တွင်း၌ပင် ဈေးကွက်ဝေစုရရှိမှု နည်းပါးလျက်ရှိပါသည်။

ယှဉ်ပြိုင်ရပ်တည်နိုင်စွမ်း

အငယ်စား၊ အသေးစားနှင့် အလတ်စား စီးပွားရေးလုပ်ငန်းများအနေဖြင့် ရေရှည်ယှဉ်ပြိုင်ရပ်တည်နိုင်ရေးအတွက် မိမိတို့၏ စွမ်းဆောင်ရည်များကို မြှင့်တင်ရန်နှင့် သမားရိုးကျပုံစံများ၊ မိရိုးဖလာ လုပ်ကိုင်ဆောင်ရွက်မှုပုံစံများမှ ဖောက်ထွက်၍ တီထွင်ဆန်းသစ်ရန်လိုအပ်ပြီး ယှဉ်ပြိုင်နိုင်စွမ်းနည်းပါးသည့် လုပ်ငန်းငယ်များအား အကြံဉာဏ်များ အလေ့အကျင့်ကောင်းများ ဖြစ်ထွန်းစေရန်၊ အခွင့်အလမ်းအသစ်များ ချိတ်ဆက်ဖန်တီးနိုင်ရန်၊

Supply Chain တစ်လျှောက် MSMEs အချင်းချင်း စုစည်းလုပ်ကိုင်စေခြင်းဖြင့် ယှဉ်ပြိုင်ရပ်တည်နိုင်စွမ်းရှိလာစေရန် ရည်ရွယ်၍ အဆိုပါပွဲကို ကျင်းပရခြင်း ဖြစ်ပါသည်။

တိုင်းဒေသကြီး၊ ပြည်နယ်များ၌ MSMEs ထုတ်ကုန်များ ဒေသတွင်းပြပွဲနှင့် Regional Award ပြိုင်ပွဲများကို အလှည့်ကျကျင်းပပြီး ဒေသအလိုက် ဆုပေးပွဲများ ကျင်းပဆောင်ရွက်သွားမည် ဖြစ်ပါသည်။ တိုင်းဒေသကြီးများ၊ ပြည်နယ်များအတွင်း စုစုပေါင်းဒေသ ကိုးခုတွင် အလှည့်ကျ ကျင်းပမည်ဖြစ်ပြီး နောက်ဆုံးအဆင့်အနေဖြင့် နေပြည်တော်တွင် တစ်တိုင်းပြည်လုံးအတွက် MSMEs Products ဒေသတွင်း ပြပွဲနှင့် National Award ချီးမြှင့်ပွဲကို ကျင်းပဆောင်ရွက်သွားမည်ဖြစ်သည်။

အဆိုပါ ပထမအကြိမ်မြောက် အငယ်စား၊ အသေးစားနှင့် အလတ်စား စီးပွားရေးလုပ်ငန်းများ၏ ထုတ်ကုန်ပြပွဲနှင့် ပြိုင်ပွဲကို ကချင်ပြည်နယ်စိုးရအဖွဲ့၊ မန္တလေးတိုင်းဒေသကြီးအစိုးရနှင့် စက်မှုဝန်ကြီးဌာနတို့ ပူးပေါင်း၍ သုံးရက်တိုင်တိုင် ကျင်းပမည်ဖြစ်သည်။

ယခုကဲ့သို့ ကျင်းပပေးခြင်းအားဖြင့် ပြည်တွင်းစားသုံးသူများအနေဖြင့် MSMEs များ၏ ထုတ်ကုန်အရည်အသွေးများကို အကဲဖြတ်လေ့လာနိုင်ခြင်း၊ MSMEs များ၏ စဉ်ဆက်မပြတ်ကြိုးပမ်းအားထုတ်မှုများကို MSMEs အချင်းချင်း သိရှိစေခြင်း၊ ကောင်းမွန်သော အချက်အလက်နှင့် ဆန်းသစ်တီထွင်မှု စိတ်ကူးကောင်းများ ဖော်ထုတ်လေ့လာနိုင်ခြင်း၊ မိမိထုတ်လုပ်မှုလုပ်ငန်းစဉ် Supply Chain တစ်လျှောက် ဆက်စပ်ပတ်သက်နေသော အခြား MSMEs များနှင့် ပေါင်းစပ်လုပ်ကိုင်လာနိုင်ခြင်း၊ ဒေသအချင်းချင်း ပေါင်းစည်းလုပ်ကိုင်လာနိုင်ခြင်း၊ ပေါင်းစည်းဆောင်ရွက်မှုများမှ International အဆင့်အထိ တက်လှမ်းနိုင်ခြင်း အစရှိသည့် အကျိုးကျေးဇူးများ ရရှိလာမည် ဖြစ်ပါသည်။ အထူးသဖြင့် မြန်မာ MSMEs များ အမြင်ကျယ်လာစေ၍ အသိပညာ၊ နည်းပညာ ချိတ်ဆက်

ဆောင်ရွက်မှုများ ပိုမိုအားကောင်းလာစေမည် ဖြစ်သည်။

ဒေသထုတ်ကုန်များ

မန္တလေးမြို့တွင် သုံးရက်တာကျင်းပမည့် ပထမအကြိမ်မြောက် အငယ်စား၊ အသေးစားနှင့် အလတ်စားစီးပွားရေးလုပ်ငန်း MSMEs များ၏ ထုတ်ကုန်ပြပွဲနှင့် ပြိုင်ပွဲတွင် ကချင်ပြည်နယ်နှင့် မန္တလေးတိုင်းဒေသကြီးအတွင်းရှိ အငယ်စား၊ အသေးစားနှင့် အလတ်စား စီးပွားရေး လုပ်ငန်းရှင်များ၏ ဒေသထုတ်ကုန်များကို ပါဝင်ပြသရောင်းချမည်ဖြစ်ပြီး အဆိုပါဒေသများမှ လုပ်ငန်းရှင်များ၏ ဒေသထွက် ရိုးရာအစားအစာနှင့် အဖျော်ရည်အမျိုးမျိုး၊ ထုတ်ကုန်ပစ္စည်းများ၊ စက်မှု၊ လက်မှု ပစ္စည်းများ၊ လျှပ်စစ်နှင့် အိုင်တီနည်းပညာသုံး ပစ္စည်းများကိုလည်း ခင်းကျင်းပြသ ရောင်းချသွားမည် ဖြစ်ပါသည်။

ထို့ပြင် အငယ်စား၊ အသေးစားနှင့် အလတ်စား စီးပွားရေးလုပ်ငန်းရှင်များ (MSMEs) အတွက် နည်းပညာ လွှဲပြောင်းခြင်းဆိုင်ရာ ဟောပြောဆွေးနွေးပွဲများ၊ စကားဝိုင်းဆွေးနွေးပွဲများ၊ ချေးငွေရယူခြင်းဆိုင်ရာ သိကောင်းစရာ အချက်အလက်များ၊ ထုတ်ကုန်ပြိုင်ပွဲများကို ပြည့်စုံစွာထည့်သွင်းကျင်းပရန် စီစဉ်ဆောင်ရွက်ထားပါသည်။

ဈေးကွက်အခွင့်အလမ်းရရှိစေရန်

အထူးအစီအစဉ် တစ်ရပ်အနေဖြင့် ကချင်ပြည်နယ်နှင့် မန္တလေးတိုင်းဒေသထွက်ထုတ်ကုန်ပစ္စည်းများ ယှဉ်ပြိုင်နိုင်စွမ်းအား မြင့်မားလာစေရန်နှင့် ဈေးကွက်အခွင့်အလမ်းရရှိစေရန် ရည်ရွယ်၍ ထုတ်ကုန်ပစ္စည်းပြိုင်ပွဲကိုလည်း ထည့်သွင်းကျင်းပသွားမည်ဖြစ်သည်။ အငယ်စား၊ အသေးစားနှင့် အလတ်စား စီးပွားရေးလုပ်ငန်းရှင်များ (MSMEs) ၏ တီထွင်ဖန်တီးမှု စိတ်ကူးများ၊ ထုတ်လုပ်မှုနည်းပညာ အဆင့်အတန်းများ၊ ဈေးကွက်အခွင့်အလမ်းဖန်တီးနိုင်မှုအပေါ် မူတည်ပြီး ဆုများကို အငယ်စား၊ အသေးစားနှင့် အလတ်စား စီးပွားရေးလုပ်ငန်း အရွယ်အစားအလိုက် ပထမ၊ ဒုတိယ၊ တတိယအဆင့် ဆုများကို နိုင်ငံတော်မှ အသိအမှတ်ပြုလျက် နိုင်ငံ့ဂုဏ်ဆောင် MSMEs များအဖြစ် ချီးမြှင့်သွားမည်ဖြစ်သည့်အတွက် အများပြည်သူများအနေဖြင့် အခွင့်အရေးတစ်ရပ်အား လက်လွှတ်မခံသင့်ဘဲ လာရောက်လေ့လာ ကြည့်ရှုရန် လှိုက်လှိုက်လှဲလှဲ ဖိတ်ခေါ်အပ်ပါသည်။

ပထမအကြိမ်မြောက် ကျင်းပသည့် အငယ်စား၊ အသေးစားနှင့် အလတ်စားစီးပွားရေးလုပ်ငန်းများ (MSMEs) ၏ ထုတ်ကုန်ပြပွဲနှင့် ပြိုင်ပွဲကြီးတွင် ပါဝင်ပြသရောင်းချလိုသည့် လုပ်ငန်းရှင်များအနေဖြင့် ၁၀ ပေ ပတ်လည် ဆိုင်ခန်း တစ်ခန်းလျှင် သုံးရက်အတွက် နေရာအလိုက် တစ်သိန်း၊ နှစ်သိန်း၊ သုံးသိန်းအစရှိသဖြင့် ဈေးနှုန်း အသီးသီးဖြင့် ငှားရမ်းပြသရောင်းချနိုင်မည်ဖြစ်သည်။ ပြသမည့်ဆိုင်ခန်းများနှင့် ပြိုင်ပွဲဝင်လိုသည့် လုပ်ငန်းများအနေဖြင့် ပြိုင်ပွဲဝင်ပုံစံများ ထုတ်ယူ၍ ပါဝင် ယှဉ်ပြိုင်နိုင်ကြကြောင်း အသိပေးအပ်ပါသည်။ ။

ပြခန်းတာဝန်ခံများ

❏ ပြခန်းတာဝန်ခံများ (ဆက်သွယ်ရန် ဖုန်းနံပါတ် နှင့် လိပ်စာ)

➢ ဒေါ်ဘောက်ရာ ဒုတိယညွှန်ကြားရေးမှူး ၀၉ ၄၀၀၄၇၇၃၇၆

➢ ဦးဇော်လွင်ဦး လက်ထောက် ညွှန်ကြားရေးမှူး ၀၉ ၂၆၁၃၉၁၈၂၉

➢ ဒေါ်ယမင်းသန့် လက်ထောက်ညွှန်ကြားရေးမှူး ၀၉ ၄၄၄၀၃၇၄၈၉

☎ ၀၂၃၉၁၃၃ ☎ ၀၂၃၉၅၇၃

emial mandalaydisi@gmail.com, smemandalay2014@gmail.com

လိပ်စာ မန္တလေးတိုင်းဒေသကြီး စက်မှုကြီးကြပ်ရေးနှင့်စစ်ဆေးရေးဦးစီးဌာန၊ ပြတိုက်လမ်းနှင့် ၇၈ လမ်းထောင့်၊ မန္တလေးမြို့။

အကြမ်းဖက်ဖြစ်စဉ်ကြောင့် ပျက်စီးခဲ့ရသည့် နံ့သာတောင်ဘုန်းကြီးကျောင်းမှ သာသနိကအဆောက်အအုံများအား ပြန်လည်တည်ဆောက်မွမ်းမံ

မောင်တော ဖေဖော်ဝါရီ ၁၉

ပြီးခဲ့သည့်နှစ် ဩဂုတ်လအတွင်း ဖြစ်ပွားခဲ့သည့် အကြမ်းဖက်ဖြစ်စဉ်ကြောင့် ပျက်စီးခဲ့သည့် မောင်တောခရိုင် နံ့သာတောင်ပရဟိတစာသင်တိုက်နှင့် သာသနိကအဆောက်အအုံများအား ပြန်လည်မွမ်းမံပြင်ဆင်သည့် နံ့သာတောင်ကျောင်း သိမ် သမုတ်ပန္နက်ရိုက်မင်္ဂလာအခမ်းအနားကို ဖေဖော်ဝါရီ ၁၈ ရက် နံနက်ပိုင်းက အဆိုပါကျောင်းတိုက်၌ ကျင်းပခဲ့သည်။ **(ယာပုံ)**

အခမ်းအနားတွင် ဆရာတော်၊ သံဃာတော်များက တရားတော်များ ရွတ်ဖတ်ပူဇော်ကြပြီး သတ်မှတ်နေရာများ၌ ပန္နက်ရိုက်ပေးကြသည်။

ယနေ့ သိမ်သမုတ် ပန္နက်ရိုက်ခဲ့သည့် သိမ်တော်မှာပေ ၂၀ ပတ်လည်၊ အမြင့် ၁၁ ပေရှိ RCC အမျိုးအစား တစ်ထပ်ဆောင် ဖြစ်ကြောင်း သိရသည်။

ထို့နောက် တောင်ပြိုလက်ဝဲမြို့နယ်မြေခံတပ်ဖွဲ့ဝင်များနှင့် ဧည့်ပရိသတ်များသည် တမန်းသားဆရာတော်ထံမှ ငါးပါးသီလခံယူဆောက်တည်ကြပြီး ပင့်သံဃာတော်များအား နဝကမ္မအလှူတော်ငွေများ ဆက်ကပ်လှူဒါန်းကြသည်။

နံ့သာတောင်ဘုန်းတော်ကြီးကျောင်း၊ စေတီပုထိုးနှင့် သာသနိကအဆောက်အအုံများ၊ ပရဟိတစာသင်ကျောင်းဆောင်များသည် ၂၀၁၇ ခုနှစ် အကြမ်းဖက်ဖြစ်စဉ်များကြောင့် ဖျက်ဆီးခြင်းခံခဲ့ရပြီး ယခုအခါ နယ်မြေတည်ငြိမ်အေးချမ်းလာပြီဖြစ်သည့်အတွက် ၂၀၁၈-၂၀၁၉ ပညာသင်နှစ်တွင် ပရဟိတစာသင်ကျောင်းဆောင်များ၌ ပြန်လည်စာသင်ကြားနိုင်စေရန် ပြန်လည်တည်ဆောက်ရေးလုပ်ငန်းများကို စတင်ဆောင်ရွက်နေပြီဖြစ်ကြောင်း သိရသည်။

သတင်း-ဟိန်းဇော်ထက်၊ ဓာတ်ပုံ-ရာမည

မောင်တောမြို့နယ် စာစစ်ဌာနများ၌ ကျောင်းသား ကျောင်းသူများ တက္ကသိုလ်ဝင်စာမေးပွဲ လုံခြုံအေးချမ်းစွာဖြေဆိုနိုင်ရေး စီမံဆောင်ရွက်ထား

မောင်တော ဖေဖော်ဝါရီ ၁၉

လာမည့် မတ် ၇ ရက်မှစတင်၍ တက္ကသိုလ်ဝင်စာမေးပွဲကို တစ်နိုင်ငံလုံးအတိုင်းအတာဖြင့် သက်ဆိုင်ရာ တိုင်းဒေသကြီး၊ ပြည်နယ်များရှိ စာစစ်ဌာနများ၌ တစ်ပြိုင်တည်း ပြုလုပ်ဖြေဆိုကြရတော့မည်ဖြစ်သည်။ ထိုသို့ ဖြေဆိုကြရာ၌ ရခိုင်ပြည်နယ် မောင်တောမြို့နယ်အတွင်းရှိ တက္ကသိုလ်ဝင်စာမေးပွဲဖြေဆိုကြမည့် ကျောင်းသား ကျောင်းသူများ လုံခြုံအေးချမ်းစွာ ဖြေဆိုနိုင်ရေးအတွက် ကြိုတင်ပြင်ဆင်ထားမှုများနှင့် ပတ်သက်၍ ပညာရေးနှင့် လုံခြုံရေးဆိုင်ရာ တာဝန်ရှိသူများနှင့် တွေ့ဆုံမေးမြန်းခဲ့သည်များကို ကောက်နုတ်ဖော်ပြလိုက်ပါသည်။

ဦးခင်အောင်
(မြို့နယ်ပညာရေးမှူး၊ ခေတ္တခရိုင်ပညာရေးမှူး)

မောင်တောမြို့နယ်မှာ တက္ကသိုလ်ဝင်စာမေးပွဲအတွက် စာစစ်ဌာနသုံးခု ဆောင်ရွက်ထားပါတယ်။ အဲဒါတွေကတော့ အထက(၁)မှာ နှစ်ခုနဲ့ အထက(၂)မှာ တစ်ခုတို့ ဖြစ်ပါတယ်။ အထက(၁)မှာရှိတဲ့ စာစစ်ဌာနနှစ်ခုမှာတော့ တိုင်းရင်းသားတွေအတွက် စီစဉ်ထားပြီးတော့ အထက(၂)မှာရှိတဲ့ စာစစ်ဌာနမှာတော့ ဘင်္ဂါလီကျောင်းသား ကျောင်းသူတွေအတွက် စီစဉ်ထားပါတယ်။

ဖြေဆိုမယ့် ကျောင်းသား ကျောင်းသူအရေအတွက်ကတော့ စာစစ်ဌာနသုံးခု ပေါင်းလိုက်ရင် ၈၇၈ ဦးလောက် ရှိပါတယ်။ ဒါပေမယ့် အဲဒီအရေအတွက်က အပြောင်းအလဲ ရှိနိုင်ပါတယ်။ ဘာကြောင့်လဲဆိုတော့ တချို့ကျောင်းသား ကျောင်းသူတွေက ဒီကနေ မတင်ဘဲ သူတို့ဘာသာ စာစစ်အဖွဲ့ကို တစ်ယောက်ချင်းသွားတင်တာမျိုးတွေလည်း ရှိနေလို့ပါ။

အကြမ်းဖက်မှုဖြစ်စဉ်ကြောင့် ဩဂုတ် ၂၅ ရက်ကနေ ကျောင်းတွေ စတင်ပိတ်ခဲ့ရပြီး စက်တင်ဘာ ၁၉ ရက်မှာတော့ မြို့ပေါ်ကကျောင်းတွေ ပြန်လည်ဖွင့်လှစ်နိုင်ခဲ့ပါတယ်။ ရက် ၂၀ လောက် ကျောင်းပိတ်ခဲ့ရတာကြောင့် အဲဒီရက်တွေအတွက် အချိန်ပိုပြန်လည်သင်ကြားပေးခဲ့ရပါတယ်။

စာမေးပွဲခန်းစောင့်မယ့် ဆရာ ဆရာမအရေအတွက်ကတော့ လုံလောက်မှု ရှိပါတယ်။ အဲဒီလို စောင့်တဲ့နေရာမှာ သူ့ဆရာနဲ့ သူ့တပည့် တစ်ခန်းတည်းအတူမကျအောင်၊ နောက်ပြီး မသမာမှုတွေ မဖြစ်ရအောင် မောင်တောနဲ့ ဘူးသီးတောင်မှာရှိတဲ့ ဆရာ ဆရာမတွေကို အချိုးကျ တစ်ဝက်စီပါဝင်စေမှာ ဖြစ်ပါတယ်။ ဆိုလိုတာက အခန်းစောင့်ဦးရေတစ်ဝက်က ဘူးသီးတောင်က ဆရာ ဆရာမတွေဖြစ်ပြီး ကျန်တဲ့တစ်ဝက်က မောင်တောက ဖြစ်ပါတယ်။ အလားတူပဲ ဘူးသီးတောင်စာစစ်ဌာနတွေမှာ မောင်တောက ဆရာ ဆရာမတွေက သွားရောက်တာဝန်ယူကြမှာ ဖြစ်ပါတယ်။

စာမေးပွဲစီမံချက်ရေးဆွဲပြီးတဲ့အခါ နယ်ခြားစောင့်ရဲတပ်ဖွဲ့ဌာနချုပ်၊ ခရိုင်ရဲတပ်ဖွဲ့၊ မြို့နယ်အုပ်ချုပ်ရေးအဖွဲ့တွေထံ စီမံချက်တွေတင်ပြီးပါပြီ။ ကျောင်းသား ကျောင်းသူတွေ လုံလုံခြုံခြုံ အေးအေးချမ်းချမ်းနဲ့ ဖြေဆိုနိုင်အောင် အကူအညီပေးဖို့ မေတ္တာရပ်ခံထားပါတယ်။ အားလုံး အေးအေးချမ်းချမ်းနဲ့ ဖြေဆိုနိုင်ကြမှာပါ။

ဦးခင်အောင်

ရဲမှူး သန့်ဇော်ဦး

ရဲမှူး သန့်ဇော်ဦး
(မောင်တောမြို့မရဲစခန်းမှူး)

တက္ကသိုလ်ဝင်စာမေးပွဲ ဖြေဆိုမှုနဲ့ ပတ်သက်လို့ မှုခင်းကြိုတင်ကာကွယ်ဖို့အတွက် မောင်တောမြို့မရဲစခန်းက တပ်ဖွဲ့ဝင်တွေအပြင် မောင်တောမြို့နယ်အောက်မှာရှိတဲ့ တောင်ပြိုရဲစခန်းက တပ်ဖွဲ့ဝင်တွေကိုပါ တာဝန်ချထားပေးမှာ ဖြစ်ပါတယ်။

နောက်ပြီးတော့ မေးခွန်းလွှာသယ်ဆောင်လာတဲ့အချိန်ကစပြီး မေးခွန်းလွှာ ထိန်းသိမ်းထားရှိတာ။ အဲဒီကမှ စာစစ်ဌာနကို သယ်ဆောင်တာ။ နောက်ပြီး စာမေးပွဲဖြေဆိုစဉ်၊ ဖြေဆိုပြီးနောက် အဖြေလွှာတွေ ထိန်းသိမ်းသယ်ဆောင်တဲ့အချိန်အထိ လုံခြုံရေးအစီအမံတွေ လုပ်ဆောင်ထားပါတယ်။

စာမေးပွဲဖြေဆိုကြမယ့် ကျောင်းသား ကျောင်းသူတွေ အနှောင့်အယှက်မဖြစ်စေဖို့၊ ဆူညံသံတွေ မဖြစ်ပေါ်စေဖို့ ကြိုတင်အသိပေးလုပ်ဆောင်တာတွေ ပြုလုပ်သွားမှာပါ။ စာမေးပွဲကာလမှာလည်း ဖြေဆိုတဲ့အချိန်၊ စာကြည့်ချိန်၊ ဖြေဆိုပြီးချိန်တွေမှာလည်း ပြဿနာတစ်စုံတစ်ရာ မဖြစ်ပွားစေဖို့အတွက် လှည့်ကင်းတွေနဲ့ ဆောင်ရွက်ပေးသွားမှာပါ။ စာမေးပွဲဖြေဆိုမယ့်ကာလမှာ ခရိုင်ဒုတိယရဲမှူးကြီးရဲ့ အနီးကပ်ကြီးကြပ်လမ်းညွှန်မှုနဲ့အတူ ကျွန်တော်အပါအဝင် တပ်ဖွဲ့ဝင်တွေက တာဝန်ယူဆောင်ရွက်သွားမှာ ဖြစ်ပါတယ်။

စာမေးပွဲဖြေဆိုစဉ် မီးလန့်မှုတွေမဖြစ်ပေါ်စေဖို့အတွက် မီးသတ်ဌာနနဲ့ ပူးပေါင်းဆောင်ရွက်သွားမှာဖြစ်သလို အခြားသော သက်ဆိုင်ရာဆက်စပ်ဌာနတွေနဲ့လည်း အတူတကွ ပူးပေါင်းဆောင်ရွက်သွားမှာ ဖြစ်ပါတယ်။ တက္ကသိုလ်ဝင်စာမေးပွဲကြီး အေးအေးချမ်းချမ်း လုံလုံခြုံခြုံနဲ့ ပြီးမြောက်အောင်မြင်သွားအောင် အားလုံးပူးပေါင်းဆောင်ရွက်သွားမှာ ဖြစ်ပါတယ်။

မောင်တောမြို့နယ်၏ တက္ကသိုလ်ဝင်စာမေးပွဲ အောင်မြင်မှုနှုန်းမှာ ၂၀၁၆ ခုနှစ်က ၁၆ ဒသမ ဝ၂ ရာခိုင်နှုန်းရှိခဲ့ပြီး ယမန်နှစ်(၂၀၁၇)က ၉ ဒသမ ၉၉၉ ရာခိုင်နှုန်းရှိခဲ့ကြောင်း မြို့နယ်ပညာရေးမှူးရုံးမှ သိရသည်။

တွေ့ဆုံမေးမြန်း-ဟိန်းထက်ဇော်၊ သူရဇော်၊ ဓာတ်ပုံ-ရာမည

မောင်တောမြို့နယ်ရှိ တိရစ္ဆာန်များအား ကာကွယ်ဆေးများ ထိုးနှံကုသပေး

နေပြည်တော် ဖေဖော်ဝါရီ ၁၉

ကျန်းမာရေးစောင့်ရှောက်ရေးအဖွဲ့သည် မောင်တောမြို့နယ်ရှိ မြို့နယ်တိရစ္ဆာန် ပန်းတောပြင်စခန်း ပတ်ဝန်းကျင်ရှိ ဝေသာလီ (တိုင်းရင်းသား)ကျေးရွာ၊ ရွာသာယာ(တိုင်းရင်းသား)ကျေးရွာနှင့် ရွှေရင်အေး(တိုင်းရင်းသား)ကျေးရွာတို့တွင် နွားတစ်ကောင်၊ ဆိတ်နှစ်ကောင်၊ ခံတိုင်စခန်းပတ်ဝန်းကျင်ရှိ မင်းခမောင်း (တိုင်းရင်းသား) ကျေးရွာ၊ ရန်အောင်မြေ (တိုင်းရင်းသား)ကျေးရွာနှင့် ကြိမ်ချောင်း (ရောနှော)ကျေးရွာတို့တွင် နွားနှစ်ကောင်၊ ဆိတ်တစ်ကောင် ၊ ငါးခူရစခန်းပတ်ဝန်းကျင်ရှိ ငါးခူရ(ရောနှော)ကျေးရွာ၊ မြို့သစ်(တိုင်းရင်းသား)ကျေးရွာနှင့် ရွက်ညိုတောင် (တိုင်းရင်းသား) ကျေးရွာတို့တွင် နွားတစ်ကောင်၊ ဆိတ်နှစ်ကောင်တို့ကို ကာကွယ်ကုသဆောင်ရွက်ပေးသည်။

မောင်တောမြို့နယ် တိရစ္ဆာန်ကျန်းမာရေးစောင့်ရှောက်ရေးအဖွဲ့က ကာကွယ်ဆေးထိုးနှံပေးစဉ်။

ဆေးကုသပေး

ယင်းသို့ ဆောင်ရွက်ပေးရာတွင် စုစုပေါင်း စခန်းသုံးခု ပတ်ဝန်းကျင်ကျေးရွာတို့တွင် နွားလေးကောင်နှင့် ဆိတ်ငါးကောင်တို့ကို ကာကွယ်ကုသဆောင်ရွက်ပေးခဲ့ပြီး ယနေ့အထိ စခန်းသုံးခု ပတ်ဝန်းကျင်ရှိ ကျေးရွာများတွင် စုစုပေါင်း နွား ၄၃၆ ကောင်နှင့် ဆိတ် ၈၀၄ ကောင်တို့ကို ဆေးကုသပေးခဲ့ပြီးဖြစ်ကြောင်း သတင်းရရှိသည်။

သတင်းစဉ်

လှဖိုးခေါင်ကြားစခန်းရှိ ဓာတ်အားပေးစက်ရုံတွင် အသုံးပြုရန် အထောက်အကူပြုပစ္စည်းများ လှူဒါန်း

စစ်တွေ ဖေဖော်ဝါရီ ၁၉

ရခိုင်ပြည်နယ် မောင်တောခရိုင် လှဖိုးခေါင်ကြားစခန်းရှိ လျှပ်စစ်ဓာတ်အားဖြန့်ဖြူးရေးလုပ်ငန်းပိုင် ဓာတ်အားပေးစက်ရုံတွင် အသုံးပြုရန် မီးသတ်ဆေးဘူးများ၊ လုပ်ငန်းသုံးပစ္စည်းများ၊ အရေးပေါ်ဆေးသေတ္တာအပါအဝင် အထောက်အကူပြုပစ္စည်းများကို ပြည်နယ်လျှပ်စစ်ဓာတ်အားဖြန့်ဖြူးရေးလုပ်ငန်းသို့ လှူဒါန်းခဲ့ကြောင်း သိရသည်။

အဆိုပါ အထောက်အကူပြုပစ္စည်းများကို ဖေဖော်ဝါရီ ၁၇ ရက်တွင် ပြည်နယ်လျှပ်စစ်၊ စက်မှုနှင့် လမ်းပန်းဆက်သွယ်ရေးဝန်ကြီး ဦးအောင်ကျော်ဇံထံ ကျော်ညီမြတ်ကုမ္ပဏီမှ လာရောက်လှူဒါန်းခဲ့ခြင်း ဖြစ်သည်။ **(အပေါ်ပုံ)**

လှူဒါန်းရခြင်းနှင့်စပ်လျဉ်း၍ ကုမ္ပဏီမှတာဝန်ရှိသူတစ်ဦးက မောင်တောဒေသအတွင်း ဖွင့်လှစ်ထားသည့် စခန်းသုံးခုမှာ လျှပ်စစ်မီးရရှိရေးအတွက် ပြည်နယ်လျှပ်စစ်ဖြန့်ဖြူးရေးဦးစီးဌာနက တပ်ဆင်ပေးထားသောမီးစက်များ ရုတ်တရက် မီးလောင်ခြင်းနှင့် ပျက်စီးခြင်း စသည့် အရေးပေါ်အခြေအနေများတွင် အသုံးပြုနိုင်ရန် မီးသတ်ဆေးဘူးအပါအဝင် လိုအပ်သည့် အထောက်အကူပြုပစ္စည်းကိုးစုံ လှူပေးခြင်းဖြစ်ပါကြောင်း၊ ထို့ပြင် ရခိုင်ပြည်နယ် လျှပ်စစ်ဓာတ်အားရရှိရေးအတွက် လိုအပ်သည့်နေရာများတွင် တတ်နိုင်သည့်ဘက်က လှူဒါန်းပေးသွားမည်ဖြစ်ပါကြောင်း ပြောကြားသည်။

တင်ထွန်း(ပြန်/ဆက်)
ဟန်လင်းနိုင်(စစ်တွေ)

“မြန်မာဓာတ်ပုံဆရာများအမည်ရှိ”ဓာတ်ပုံစာအုပ် ဩစတြီးယားနိုင်ငံသားတစ်ဦး ထုတ်ဝေ

ရန်ကုန် ဖေဖော်ဝါရီ ၁၉

ခေတ်အဆက်ဆက် မြန်မာဓာတ်ပုံဆရာများရိုက်ကူးခဲ့သော ဓာတ်ပုံများကို စုစည်း၍ “မြန်မာဓာတ်ပုံဆရာများ” အမည်ရှိ ဓာတ်ပုံစာအုပ်ကို မြန်မာနိုင်ငံရောက် ဩစတြီးယားနိုင်ငံသားတစ်ဦးက ထုတ်ဝေထားကြောင်း သိရသည်။

အဆိုပါစာအုပ်ကို ဂျာမန်ယဉ်ကျေးမှုဌာန (GOETHE INSTITUT) ၏ စီစဉ်မှုဖြင့် မြန်မာနိုင်ငံရောက် အသက် ၃၅ နှစ်အရွယ်ရှိ ဩစတြီးယား နိုင်ငံသား ဓာတ်ပုံဆရာ(အနုပညာရှင်) Lukas Birk က စုစည်းထုတ်ဝေခဲ့ခြင်းဖြစ်သည်။

ထိုသို့ ထုတ်ဝေမှုနှင့် ပတ်သက်၍ Lukas Birk က “မြန်မာနိုင်ငံက ဓာတ်ပုံဆရာတွေနဲ့ ပတ်သက်ပြီး သီးသန့်ထုတ်ဝေထားတဲ့ စာအုပ်မှတ်တမ်းမျိုး မတွေ့ခဲ့ရပါဘူး၊ ဒါကြောင့် အခုလို စာအုပ်ထုတ်ဝေဖို့ စိတ်ကူးရခဲ့တာပါ၊ မြန်မာနိုင်ငံက ဓာတ်ပုံဆရာတွေရိုက်ခဲ့တဲ့ ဓာတ်ပုံတွေကို ထိန်းသိမ်းချင်တာမျိုး အပြင် သမိုင်းကိုထိန်းသိမ်းဖို့ လိုအပ်တယ်ဆိုတာကို မြန်မာပြည်သူတွေကို သိစေချင်တဲ့အတွက် အခုလို ထုတ်ဝေရခြင်း ဖြစ်ပါတယ်၊ ဓာတ်ပုံတွေကိုတော့ လွန်ခဲ့တဲ့ ငါးနှစ်လောက်ကစတင်ပြီး စုဆောင်းခဲ့တာပါ”ဟု ပြောသည်။

ထုတ်ဝေသူ ဩစတြီးယား နိုင်ငံသား ဓာတ်ပုံဆရာ(အနုပညာရှင်) Lukas Birk

ဆက်လက်၍ ၎င်းက “ဓာတ်ပုံတွေကို စတင်စုဆောင်းခဲ့တဲ့ အခါမှာတော့ အခုလိုမျိုး ဓာတ်ပုံတွေကို သီးသန့် စုဆောင်းတဲ့သူတွေ အများကြီးမရှိတဲ့အတွက် ကျွန်တော့်အနေနဲ့ အခက်အခဲကြီးကြီးမားမား မရှိခဲ့ပါဘူး၊ လွယ်လွယ်ကူကူပဲ စုဆောင်းရရှိခဲ့ပါတယ်၊ စတင်စုဆောင်းပြီး တစ်နှစ်၊ နှစ်နှစ်လောက်အကြာမှာပဲ အဆက်အသွယ်တွေ အများကြီးရရှိခဲ့ပါတယ်၊ အဲဒီကနေ ဓာတ်ပုံတွေရဲ့ သမိုင်းကြောင်း အချက်အလက်တွေကို အများကြီးသိရှိလာပါတယ်”ဟု ပြောသည်။

၎င်းအနေဖြင့် ထိုသို့ထုတ်ဝေနိုင်ရန်အတွက် ဓာတ်ပုံများကို ငါးနှစ်ခန့် ရှာဖွေစုဆောင်းခဲ့ရာတွင် ဓာတ်ပုံပေါင်း တစ်သောင်းကျော်အထိရရှိခဲ့ပြီး ယင်းတို့အနက်မှ ဓာတ်ပုံပေါင်း ၃၀၀ ကျော်ကို အဆိုပါစာအုပ်တွင် ဖော်ပြထားသည်။

ယင်းစာအုပ်တွင် Nathalie Johnston နှင့် Christophe Loviny တို့၏ အက်ဆေးများနှင့် ဓာတ်ပုံဆရာများဖြစ်ကြသော ဟာစီရုံး၊ ဦးကြွက်၊ တေဇာအောင်၊ ဦးစန်းအောင်နှင့် မြန်မာနိုင်ငံတစ်ဝန်းရှိ ဓာတ်ပုံဆရာတို့ ရိုက်ကူးခဲ့သော (၁၉၁၀ ပြည့်နှစ် ဝန်းကျင်ခန့်မှ စတင်၍ ယနေ့အချိန်အထိ) မြန်မာ့နိုင်ငံရေး ပြောင်းလဲမှုအဆင့်ဆင့် သမိုင်းမှတ်တမ်းဓာတ်ပုံများ၊ လွတ်လပ်ရေးကြိုးပမ်းမှု သမိုင်းဝင်ဓာတ်ပုံများ၊ ခေတ်အဆက်ဆက် အနုပညာရှင်များ၏ အလှဓာတ်ပုံများ၊ မြန်မာ့လူနေမှု ဘဝပုံစံများ၊ ရိုးရာယဉ်ကျေးမှု ထုံးတမ်းအစဉ်အလာ မှတ်တမ်းဓာတ်ပုံများအပြင် မြန်မာ့ဓာတ်ပုံရိုက်ကူးမှု ပညာအဆင့်ဆင့် တိုးတက်ပြောင်းလဲလာသည့် ပုံရိပ်များ ပါဝင်ကြောင်း သိရသည်။

ယခုအခါ မြန်မာနိုင်ငံသားများ ဖတ်ရှုနိုင်ရန်အတွက် မြန်မာဘာသာဖြင့် ဦးစားပေး ထုတ်ဝေထားခြင်းဖြစ်ပြီး ဆက်လက်၍လည်း အင်္ဂလိပ်၊ ဂျာမန်စသည့် ဘာသာတို့ဖြင့်လည်း ထုတ်ဝေသွားရန် စိတ်ကူးထားကြောင်း၊ ဓာတ်ပုံဝါသနာရှင်များအနေဖြင့် ၎င်းစုဆောင်းထားသည့် ဓာတ်ပုံများကို ပိုမိုသိရှိလိုပါက www.myanmarphotoarchive.com တွင်ဝင်ရောက်ရှာဖွေကြည့်ရှုနိုင်ကြောင်း Lukas Birk က ဆိုသည်။

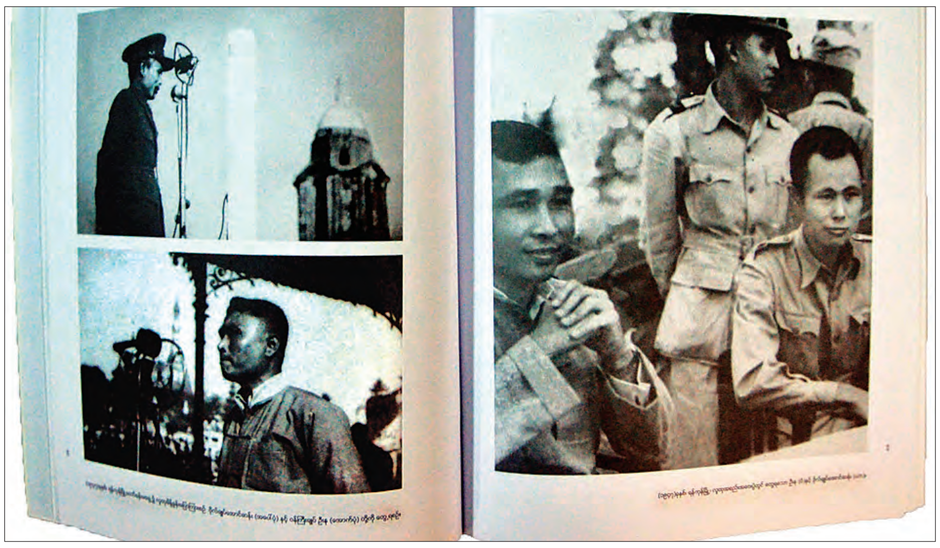

မြန်မာဓာတ်ပုံဆရာများစာအုပ်အတွင်း၌ ဖော်ပြထားသော မှတ်တမ်းဓာတ်ပုံတချို့။

ထို့အပြင် ၎င်းအနေဖြင့် စုဆောင်းထားသည့် ဓာတ်ပုံများအနက်မှ ဓာတ်ပုံပေါင်း ၄၀၀ ကျော်ကို “မြန်မာဓာတ်ပုံဆရာများ”အမည်ဖြင့် ဖေဖော်ဝါရီ ၁၈ ရက် နံနက်ပိုင်းမှစတင်၍ မတ် ၁၁ ရက်အထိ ရန်ကုန်မြို့ ဗိုလ်တထောင်မြို့နယ်ရှိ အတွင်းဝန်များရုံး၌ ဓာတ်ပုံပြပွဲ ကျင်းပလျက်ရှိပြီး ယင်းပြပွဲတွင် အမှတ်တရအနေဖြင့် “မြန်မာဓာတ်ပုံဆရာများ” အမည်ရှိ အဆိုပါ ဓာတ်ပုံစာအုပ်ကို ရောင်းချပေးလျက်ရှိကြောင်း သိရသည်။

ယင်းစာအုပ်တွင် မြန်မာ့နိုင်ငံရေး အပြောင်းအလဲဖြစ်စဉ်များနှင့် ပတ်သက်သည့်မှတ်တမ်းဓာတ်ပုံများပါရှိသော်လည်း ထုတ်ဝေသူအနေဖြင့် နိုင်ငံရေး၊ ဘာသာရေး၊ လူမှုရေး၊ စီးပွားရေးမခွဲခြားဘဲ ခေတ်အဆက်ဆက် မြန်မာဓာတ်ပုံဆရာများ ရိုက်ကူးထားသည့် ဓာတ်ပုံများကို သမိုင်းတစ်ခုအနေဖြင့်သာ ထိန်းသိမ်းစုစည်း တင်ပြထားခြင်းဖြစ်ကြောင်း သိရသည်။

သတင်းနှင့်ဓာတ်ပုံ-ဇော်ကြီး(ပဏီတ)

ငြိမ်းချမ်းစွာစုဝေးခြင်းနှင့် ငြိမ်းချမ်းစွာစီတန်းလှည့်လည်ခြင်းဆိုင်ရာ ဥပဒေကိုပြင်ဆင်သည့် ဥပဒေကြမ်း

ပြည်သူများ သိရှိလေ့လာအကြံပြုနိုင်ရန် ဖော်ပြခြင်းဖြစ်ပါသည်။ အကြံပြုစာများကို ပြည်ထောင်စုလွှတ်တော်ရုံးသို့ လိပ်မူပေးပို့နိုင်ပါသည်။

ငြိမ်းချမ်းစွာစုဝေးခြင်းနှင့် ငြိမ်းချမ်းစွာစီတန်းလှည့်လည်ခြင်းဆိုင်ရာ ဥပဒေကိုပြင်ဆင်သည့် ဥပဒေ

(၂၀၁၈ခုနှစ် ၊ ပြည်ထောင်စုလွှတ်တော် ဥပဒေအမှတ်။)

၁၃၇၉ ခုနှစ် ၊ လ ရက်

(၂၀၁၈ ခုနှစ်၊ လ ရက်)

ပြည်ထောင်စုလွှတ်တော်သည် ဤဥပဒေကို ပြဋ္ဌာန်းလိုက်သည်။

၁။ ဤဥပဒေကို **ငြိမ်းချမ်းစွာစုဝေးခြင်းနှင့် ငြိမ်းချမ်းစွာစီတန်းလှည့်လည်ခြင်းဆိုင်ရာဥပဒေကို ပြင်ဆင်သည့် ဥပဒေ**ဟု ခေါ်တွင်စေရမည်။

၂။ ငြိမ်းချမ်းစွာစုဝေးခြင်းနှင့် ငြိမ်းချမ်းစွာ စီတန်းလှည့်လည်ခြင်းဆိုင်ရာ ဥပဒေ ပုဒ်မ ၄ ခြေဆင်းကို အောက်ပါအတိုင်း အစားထိုးရမည် -

“၄။ ငြိမ်းချမ်းစွာစုဝေးခြင်းနှင့် ငြိမ်းချမ်းစွာစီတန်းလှည့်လည်ခြင်း အခွင့်အရေးတို့ကို သုံးစွဲဆောင်ရွက်လိုသော နိုင်ငံသားများ သို့မဟုတ် အဖွဲ့အစည်းများသည် **နိုင်ငံတော်လုံခြုံရေး၊ တရားဥပဒေစိုးမိုးရေး၊ ရပ်ရွာအေးချမ်းသာယာရေး သို့မဟုတ် ပြည်သူတို့၏ ကိုယ်ကျင့်တရားအကျိုးငှာ ပြဋ္ဌာန်းထားသည့် ဥပဒေများနှင့် မဆန့်ကျင်လျှင်** မိမိသဘောထားဆန္ဒကို ဖော်ပြရန်အလို့ငှာ အောက်ပါအချက်များပါရှိသော အသိပေးတင်ပြချက်ကို သက်ဆိုင်ရာ မြို့နယ်ရဲတပ်ဖွဲ့မှူးထံ ယင်းသို့ဆောင်ရွက်မည့်နေ့မတိုင်မီ အနည်းဆုံး ၄၈ နာရီကြိုတင်၍ စာဖြင့်ပေးပို့တင်ပြရမည်။ စီတန်းလှည့်လည်ရာတွင် ဖြတ်သန်းလိုသည့် မြို့နယ်များရှိပါက သက်ဆိုင်ရာမြို့နယ်ရဲတပ်ဖွဲ့မှူးများထံ ၄၈ နာရီကြိုတင်၍ အသိပေးတင်ပြချက်မိတ္တူကို ပေးပို့ရမည်-”

၃။ ငြိမ်းချမ်းစွာစုဝေးခြင်းနှင့် ငြိမ်းချမ်းစွာစီတန်းလှည့်လည်ခြင်းဆိုင်ရာ ဥပဒေ ပုဒ်မ ၄၊ ပုဒ်မခွဲ(ဃ)ကို အောက်ပါအတိုင်း အစားထိုးရမည် -

“(ဃ) ငြိမ်းချမ်းစွာစုဝေးခြင်း သို့မဟုတ် ငြိမ်းချမ်းစွာ စီတန်းလှည့်လည်ခြင်းပြုလုပ်မည့် အစီအစဉ်၊ ခန့်မှန်းလူဦးရေ၊ **ခန့်မှန်းကုန်ကျစရိတ်နှင့် ကုန်ကျခံမည့်ပုဂ္ဂိုလ် သို့မဟုတ် အဖွဲ့အစည်း၊**”

၄။ ငြိမ်းချမ်းစွာစုဝေးခြင်းနှင့် ငြိမ်းချမ်းစွာစီတန်းလှည့်လည်ခြင်းဆိုင်ရာ ဥပဒေ အခန်း(၇)ပြစ်မှုနှင့် ပြစ်ဒဏ်များခေါင်းစဉ်၏အောက်တွင် ပုဒ်မ ၁၈ အဖြစ် အောက်ပါအတိုင်းဖြည့်စွက်ရမည်-

“၁၈။ မည်သူမဆို နိုင်ငံတော်လုံခြုံရေး၊ တရားဥပဒေစိုးမိုးရေး၊ ရပ်ရွာအေးချမ်းသာယာရေးနှင့် ပြည်သူတို့၏ ကိုယ်ကျင့်တရားအကျိုးတို့ကို ပျက်ပြားစေရန် အကြံဖြင့် ဖြစ်စေ၊ ထိုသို့ ပျက်ပြားတန်ရာသော အခြေအနေဖြစ်နိုင်ကြောင်း သိလျက်နှင့်ဖြစ်စေ ငွေ သို့မဟုတ် ပစ္စည်းကို သော်လည်းကောင်း၊ အခြားနည်းလမ်းတစ်ခုခုကို သော်လည်းကောင်း သုံးစွဲ၍သူတစ်ဦးဦးအား ငြိမ်းချမ်းစွာ စုဝေးခြင်းနှင့် ငြိမ်းချမ်းစွာ စီတန်းလှည့်လည်ခြင်းပြုအောင် လှုံ့ဆော်ခြင်း၊ သွေးဆောင်ခြင်း၊ ဖြားယောင်းခြင်း သို့မဟုတ် တိုက်တွန်းခြင်းကိုပြုကြောင်း ပြစ်မှုထင်ရှားစီရင်ခြင်းခံရလျှင် ထိုသူကို သုံးနှစ်ထက်မပိုသော ထောင်ဒဏ် ချမှတ်ရမည့်ပြင် ငွေဒဏ်လည်း ချမှတ်နိုင်သည်။”

၅။ ငြိမ်းချမ်းစွာစုဝေးခြင်းနှင့် ငြိမ်းချမ်းစွာ စီတန်းလှည့်လည်ခြင်းဆိုင်ရာဥပဒေ ပုဒ်မ ၁၈၊ ၁၉၊ ၂၀၊ ၂၁၊ ၂၂၊ ၂၃၊ ၂၄၊ ၂၅၊ ၂၆၊ ၂၇နှင့် ၂၈ တို့ကို ပုဒ်မ ၁၉၊ ၂၀၊ ၂၁၊ ၂၂၊ ၂၃၊ ၂၄၊ ၂၅၊ ၂၆၊ ၂၇၊ ၂၈နှင့် ၂၉ တို့အဖြစ် ပြန်လည်အမှတ်စဉ်ရမည်။

၆။ ပြန်လည်အမှတ်စဉ်ထားသည့် ငြိမ်းချမ်းစွာစုဝေးခြင်းနှင့် ငြိမ်းချမ်းစွာ စီတန်းလှည့်လည်ခြင်းဆိုင်ရာ ဥပဒေတွင် -

(က) ပုဒ်မ ၂၃ ကို အောက်ပါအတိုင်း အစားထိုးရမည် -

“၂၃။ ပုဒ်မ ၁၉၊ ၂၀၊ ၂၁ နှင့် ၂၂ တို့ကို ရဲအရေးယူပိုင်ခွင့်ရှိသော ပြစ်မှုအဖြစ် သတ်မှတ်သည်။”

(ခ) ပုဒ်မ ၂၄ ကို အောက်ပါအတိုင်း အစားထိုးရမည် -

“၂၄။ မည်သူမဆို ပုဒ်မ ၁၈ မှအပ ဤဥပဒေပါ ပြစ်မှုတစ်ခုခုကို ဖောက်ဖျက်ကျူးလွန်ပါက ထိုသူကိုပြစ်မှုကျူးလွန်သည့်နေ့မှ ၁၅ ရက်အတွင်း သက်ဆိုင်ရာတရားရုံးသို့ တရားစွဲဆို တင်ပို့ရမည်။”

(ဂ) ပုဒ်မ ၂၅ ပါ **“ပုဒ်မ ၁၈ နှင့် ၁၉”**ဆိုသည့်စကားရပ်ကို **“ပုဒ်မ ၁၉ နှင့် ၂၀ ”**ဆိုသည့် စကားရပ်ဖြင့် အစားထိုးရမည်။

မအီ-ကျောက်ဖြူကားလမ်းပေါ် မူးယစ်ဆေးဝါး၊ လက်နက်ခဲယမ်းများအား ပိတ်ဆို့ရှာဖွေမှုပြုလုပ်

ရမ်းဗြဲ ဖေဖော်ဝါရီ ၁၉

ရခိုင်ပြည်နယ် ရမ်းဗြဲမြို့နယ် ရဲတပ်ဖွဲ့အနေဖြင့် မိမိတို့မြို့နယ်အတွင်း မသမာမှုများမရှိစေရန်ရည်ရွယ်၍ မြို့နယ်ရဲတပ်ဖွဲ့မှူး၊ ရဲမှူးသိန်းလှိုင်၊ မြို့နယ်အထွေထွေအုပ်ချုပ်ရေးဦးစီးဌာန ဒုတိယမြို့နယ်အုပ်ချုပ်ရေးမှူး ဦးမောင်စံဝင်းနှင့် ဌာနဆိုင်ရာများ ပူးပေါင်းအဖွဲ့သည် ဖေဖော်ဝါရီ ၁၅ ရက်က ရန်ကုန်-ကျောက်ဖြူကားလမ်းပေါ်ရှိ ရမ်းဗြဲမြို့နယ်အပိုင်း မင်းကြောင်းချောင်းတံတား ရဲကင်းအနီး၌ မော်တော်ယာဉ်နှင့် ဆိုင်ကယ်များ သွားလာနေချိန်တွင် တရားမဝင် ခိုးဝင်သူများ သွားလာမှုမရှိစေရန်နှင့် မူးယစ်ဆေးဝါး၊ လက်နက်ခဲယမ်းများ သယ်ဆောင်လာမှု ရှိ၊ မရှိကို ရှောင်တခင် ပိတ်ဆို့ရှာဖွေစစ်ဆေးမှုများ ပြုလုပ်ခဲ့ကြောင်း သိရသည်။ **၁၅၇**

အဲကမ္ဘောဇလေကြောင်းလိုင်းမှ မြန်မာတစ်နိုင်ငံလုံးရှိ မြို့ကြီးများအပြင် ခရီးသွားများသောမြို့များကို ချိတ်ဆက်ပျံသန်းပေးနေ

ရန်ကုန် ဖေဖော်ဝါရီ ၁၉

အဲကမ္ဘောဇ (Air KBZ) လေကြောင်းလိုင်းမှ ရန်ကုန်မြို့ကို အခြေပြုလျက် မြန်မာတစ်နိုင်ငံလုံးရှိ မြို့ကြီးများအပြင် ခရီးသွားများသော ဟဲဟိုး၊ ညောင်ဦး၊ မန္တလေး၊ သံတွဲစသည့် ခရီးစဉ်များကို တစ်မြို့နှင့်တစ်မြို့ ချိတ်ဆက်ပြေးဆွဲပျံသန်းပေးလျက် ရှိသည်။

“ခရီးသွားရာသီဖြစ်တဲ့အတွက် ဟဲဟိုး၊ ညောင်ဦး၊ မန္တလေး၊ သံတွဲ စတဲ့ ခရီးစဉ်တွေကို တစ်မြို့နဲ့တစ်မြို့ ချိတ်ဆက်ပြီး ပြေးဆွဲပေးနေပါတယ်၊ နိုင်ငံခြားသား သာမက ပြည်တွင်းခရီးသွားတွေပါ လည်ပတ်ရအဆင်ပြေစေအောင် ဟဲဟိုးကနေ ညောင်ဦး၊ ညောင်ဦးကနေ သံတွဲ၊ ဟဲဟိုးကနေ သံတွဲ စသည်ဖြင့် ပေလီသွားချင်တဲ့သူဆိုရင် သွားလို့ရအောင်လည်း Flight တွေကို ချိတ်ဆက်ပြီး ပြေးဆွဲ ပေးနေသလို နေပြည်တော်-ညောင်ဦး ခရီးစဉ်အသစ်တွေကိုလည်း တိုးချဲ့ပြေးဆွဲပေးနေပါတယ်”ဟု အဲကမ္ဘောဇလေကြောင်းလိုင်းမှ အထွေထွေမန်နေဂျာ ဒေါ်အေးမရသာက ပြောသည်။

အဲကမ္ဘောဇလေကြောင်းလိုင်းအနေဖြင့် (ATR)အေတီအာရ်အမျိုးအစားလေယာဉ် ရှစ်စင်းဖြင့် မြန်မာတစ်နိုင်ငံလုံးရှိ မြို့ကြီးများဖြစ်သော မန္တလေး၊ ညောင်ဦး၊ မြစ်ကြီးနား၊ ကလေး၊ ဟဲဟိုး၊ လားရှိုး၊ တာချီလိတ်၊ သံတွဲ၊ စစ်တွေ၊ နေပြည်တော် စသည့်မြို့များသို့ နေ့စဉ်ပြေးဆွဲပျံသန်းလျက်ရှိသည်။

ပုံမှန်ခရီးစဉ်များအပြင် တိုးချဲ့ပြေးဆွဲနေမှုများအနေဖြင့် “နိုင်ငံခြားသားခရီးသွားများတဲ့ မန္တလေး၊ ညောင်ဦး၊ သံတွဲ၊ ဟဲဟိုး မြို့တွေကို Flight တွေ ထပ်တိုးပြီးတစ်နေ့ကို အကြိမ်ရေအများကြီး တိုးချဲ့ပျံသန်းပေးနေပါတယ်”ဟု အဲကမ္ဘောဇလေကြောင်းလိုင်းမှ တာဝန်ရှိသူတစ်ဦးက ပြောသည်။

အဲကမ္ဘောဇလေကြောင်းလိုင်းသည် ၂၀၁၀ ပြည့်နှစ်မှ စတင်၍ ရန်ကုန်မြို့ကို အခြေပြုလျက် ဟဲဟိုး၊ မန္တလေး၊ ညောင်ဦး ခရီးစဉ်များဖြင့် စတင်ပျံသန်းခဲ့ကြောင်း သိရသည်။ **တာရာ**

မန်းရွှေစက်တော်ဘုရားရှိ ပုသိမ်၊ မုံရွာတိုက်တန်း မီးလောင်မှုဖြစ်ပွား

မင်းဘူး ဖေဖော်ဝါရီ ၁၉

မကွေးတိုင်းဒေသကြီး မင်းဘူး(စကု)မြို့နယ်ရှိ မန်းရွှေစက်တော်ဘုရား အထက်ခြေတော်ရာတောင်ခြေ မန်းချောင်းနံဘေးရှိ ပုသိမ်၊ မုံရွာတိုက်တန်း၌ ဖေဖော်ဝါရီ ၁၉ ရက် မွန်းလွဲ ၃ နာရီခန့်က မီးလောင်မှုဖြစ်ပွားခဲ့ကြောင်း သိရသည်။ **(ဓာတ်ပုံ)**

မီးလောင်ရခြင်းအကြောင်းရင်းမှာ အဆောက်အအုံမျက်နှာကြက်ရှိ ဝိုင်ယာကြိုးပေါက်ပြီးရှော့ဖြစ်ကာ မီးပွားများက အောက်ဘက်ရှိ မွေ့ရာနှင့် စောင်များပေါ်သို့ကျရောက်ပြီး မီးလောင်မှုဖြစ်ပွားရခြင်းဖြစ်ကြောင်း မြို့နယ်မီးသတ်ဦးစီးဌာန ဦးစီးမှူး ဦးထွန်းထွန်းက ပြောသည်။

ဝိုင်းဝန်းငြိမ်းသတ်

အဆိုပါ မီးလောင်သောနေရာသို့ တည်းခိုဆောင်လုပ်ငန်း လုပ်ကိုင်သူများ၊ ဈေးသည်များနှင့် ဘုရားဖူးပြည်သူများ၊ သန္နေမီးသတ်တပ်ဖွဲ့ဝင် ၁၅ ဦး၊ အရန် မီးသတ်တပ်ဖွဲ့ဝင် ၄၅ ဦးတို့ ပူးပေါင်းပြီး မီးသတ်ယာဉ်နှစ်စီး၊ ရေစုပ်စက် သုံးလုံးတို့ဖြင့် ဝိုင်းဝန်းငြိမ်းသတ်ခဲ့ရာ မွန်းလွဲ ၃ နာရီ ၁၀ မိနစ်ခန့်တွင် မီးငြိမ်းသွားကြောင်း သိရသည်။

မေသူလွင် (မကွေး-ကိုယ်ပွား)

လွိုင်ကော်မြို့နယ်၌ မီးရှို့ထားသည့် အမျိုးသမီးအလောင်းတစ်လောင်း တွေ့ရှိ

နေပြည်တော် ဖေဖော်ဝါရီ ၁၉

ကယားပြည်နယ် လွိုင်ကော်မြို့နယ် ပါလောင်းကျေးရွာ မိုင်တိုင်အမှတ် ၁၁/၂-၃ ကြား လမ်း၏အနောက်ဘက် ပေ ၁၀၀ ခန့် အကွာ လျှိုမြောင်ချောက်အတွင်း၌ ဖေဖော်ဝါရီ ၁၇ ရက် မွန်းလွဲ ၂ နာရီက မီးရှို့ခံထားရသည့် အလောင်းတစ်လောင်းတွေ့ရှိခဲ့ကြောင်း သိရသည်။

ဖြစ်စဉ်မှာ လွိုင်ကော်မြို့နယ် ဒေါတခြားကျေးရွာနေ ဖရေရယ် (၃၃ နှစ်)သည် တောထဲသို့ ထင်းခုတ်ရန် သွားရောက်စဉ် အလောင်းတစ်လောင်းအား မီးရှို့ထားသည်ကိုတွေ့ရှိသဖြင့် လွိုင်ကော်မြို့မရဲစခန်းသို့ အကြောင်းကြားခဲ့သဖြင့် ဖေဖော်ဝါရီ ၁၈ ရက် နံနက် ၈ နာရီတွင် လွိုင်ကော်မြို့မ ရဲစခန်းမှူးဦးစီးသည့် တပ်ဖွဲ့ဝင်များသည် လွိုင်ကော်မြို့ရှိ KNPP ဆက်ဆံရေးရုံး၊ သက်ဆိုင်ရာ နယ်မြေခံတပ်တို့နှင့် ညှိနှိုင်း၍ အခင်းဖြစ်နေရာသို့ သွားရောက်စစ်ဆေးခဲ့သည်။ ထို့နောက် အလောင်းအား လွိုင်ကော်မြို့ ပြည်သူ့ဆေးရုံသို့ ပို့အပ်စစ်ဆေးရာ သေဆုံးသူမှာ အမျိုးသမီးတစ်ဦးဖြစ်ကြောင်း သိရှိရသဖြင့် ပြစ်မှုကျူးလွန်သူ(စိစစ်ဆဲ)အား လွိုင်ကော်မြို့မ ရဲစခန်းက အမှုဖွင့် အရေးယူထားကြောင်း သိရသည်။

ကိုရဲ

စိတ်ကြွရူးသွပ်ဆေးပြားများနှင့် ဘိန်းဖြူမှုန့်များ ဖမ်းဆီးရမိ

ဗန်းမော် ဖေဖော်ဝါရီ ၁၉

ကချင်ပြည်နယ် ဗန်းမော်မြို့တွင် ဖေဖော်ဝါရီ ၁၉ ရက်က နေအိမ်အတွင်းဝှက်ထားသော စိတ်ကြွရူးသွပ် ဆေးပြား ၂၁၄၀ နှင့် ဘိန်းဖြူမှုန့်များ ဖမ်းဆီးရမိခဲ့ကြောင်း သိရသည်။

ဖြစ်စဉ်မှာ ခရိုင်မှုခင်းနှိမ်နင်းရေးအဖွဲ့ခေါင်းဆောင် ရဲအုပ်မြင့်ထူး ဦးစီးသော တပ်ဖွဲ့ဝင်များ၊ ဗန်းမော်မြို့မရဲစခန်းမှ တပ်ဖွဲ့ဝင်များ၊ ပူးပေါင်းအဖွဲ့သည် ဖေဖော်ဝါရီ ၁၉ ရက် မွန်းလွဲ ၁ နာရီခန့်က ဗန်းမော်မြို့ သာစည်ရပ်ကွက် လျှပ်စစ်ကုန်းရပ်နေ ကျော်နိုင်ဝင်း၏ နေအိမ်အား ဝင်ရောက်ရှာဖွေရာ စိတ်ကြွရူးသွပ်ဆေးပြား ၂၁၄၀ ကို လည်းကောင်း၊ ၎င်းအိပ်ခန်းအတွင်းမှ အလေးချိန် ၅၃ ဒသမ ၄ ဂရမ်ခန့်တို့ကို သိမ်းဆည်းရမိခဲ့သည်။

အဆိုပါဖြစ်စဉ်နှင့်ပတ်သက်၍ တရားမဝင်မူးယစ်ဆေးဝါးများကို လက်ဝယ်တွေ့ရှိသူ ကျော်နိုင်ဝင်း(၃၃ နှစ်) ဗန်းမော်မြို့ သာစည်ရပ်ကွက်ရှိ လျှပ်စစ်ကုန်းနေသူအား ဗန်းမော်မြို့မရဲစခန်းက ဥပဒေအရ အမှုဖွင့်အရေးယူထားကြောင်း သိရသည်။

ခရိုင်(ပြန်/ဆက်)

လက်နက်ခဲယမ်းများနှင့် မူးယစ်ဆေးဝါးများ ဖမ်းဆီးရမိ

နေပြည်တော် ဖေဖော်ဝါရီ ၁၉

မူးယစ်တပ်ဖွဲ့စု(၁၇)မန္တလေး(မြောက်ပိုင်း)မှ တပ်ဖွဲ့ဝင်များ ပါဝင်သော ပူးပေါင်းအဖွဲ့သည် ဖေဖော်ဝါရီ ၁၈ ရက် နံနက် ၇ နာရီက ပုသိမ်ကြီးမြို့နယ် ၁၆ မိုင် ကျောက်ချောစစ်ဆေးရေးစခန်းတွင် မျိုးမင်းလတ် (ခ)အစိတ်သား မောင်းနှင်ပြီး ယာဉ်နောက်လိုက် လှဝင်းထိန်(ခ)အားတီ လိုက်ပါလာသော မှန်လုံယာဉ်ကို ရှာဖွေရာ လှဝင်းထိန်(ခ)အားတီထံမှ စိတ်ကြွရူးသွပ်ဆေးပြား ရှစ်ပြား၊ ဘိန်းဖြူ သုည ဒသမ ၂ ဂရမ်၊ ဖုန်းတစ်လုံးနှင့် ယာဉ်ပေါ်မှ အိုက်စ်တစ်ကီလိုတို့ကို လည်းကောင်း၊ ယင်းနေ့ နံနက် ၈ နာရီတွင် မဟာအောင်မြေမြို့နယ် ရဲမွန်တောင်ရပ်ကွက် ဇွဲသီဟကားဂိုဒေါင်ကို ရှာဖွေရာ တင်ကိုထွန်း(ခ)ပေစုတ်အား ဖုန်းတစ်လုံးနှင့်အတူ ဖမ်းဆီးရမိခဲ့သည်။

အလားတူ ပုလဲမင်းစစ်ဆင်ရေးအရ မူးယစ်တပ်ဖွဲ့စု (၃၅)မြိတ်မှ တပ်ဖွဲ့ဝင်များပါဝင်သော ပူးပေါင်းအဖွဲ့သည် ဖေဖော်ဝါရီ ၁၈ ရက်က တနင်္သာရီမြို့နယ် မောတောင်မြို့ သစ္စာလမ်းသွယ်နေ မင်းမင်း၏နေအိမ်ကို ရှာဖွေရာ စိတ်ကြွရူးသွပ်ဆေးပြား တစ်ပြား၊ ဘိန်းစာမှုန့် ၆၀ ဂရမ်၊ လုပ်သေနတ်တစ်လက်၊ ၅ ဒသမ ၅၆ ကျည် ၄ တောင့်နှင့် ပွိုင့် ၄၅ ကျည်တစ်တောင့်တို့ကို လည်းကောင်း၊ မူးယစ်တပ်ဖွဲ့စု ၃၄ ကော့သောင်းမှ တပ်ဖွဲ့ဝင်များပါဝင်သော ပူးပေါင်းအဖွဲ့သည် ကော့သောင်းမြို့ အေးရိပ်ငြိမ်ရပ်ကွက် မြရည်ပုလဲလမ်းနေ အောင်ကျော်စိုး၏ နေအိမ်ကိုရှာဖွေရန် ဝင်ရောက်စဉ် အောင်ကျော်စိုးက အထုပ်နှစ်ထုပ်အား လွှင့်ပစ်သဖြင့် စစ်ဆေးရာ စိတ်ကြွရူးသွပ်ဆေးပြား ၉၁၀၀ အား လည်းကောင်း။

ယင်းနေ့ နံနက် ၁၀ နာရီက မူးယစ်တပ်ဖွဲ့စု ၃၂ မြဝတီမှတပ်ဖွဲ့ဝင်များပါဝင်သော ပူးပေါင်းအဖွဲ့သည် မြဝတီမြို့ အမှတ် ၅ ရပ်ကွက် ဝါးတောရပ် ဝါးစကင်း လမ်းအနီးတွင် သိန်းမြင့်ထွန်း (ခ)ကိုထွန်းထံမှ စိတ်ကြွရူးသွပ်ဆေးပြား ၆၆၀၀ အား လည်းကောင်း။

အလားတူ ယင်းနေ့ နံနက် ၁၀ နာရီက မူးယစ်တပ်ဖွဲ့စု ၂၅ တောင်ကြီးမှ တပ်ဖွဲ့ဝင်များ ပါဝင်သော ပူးပေါင်းအဖွဲ့သည် ကလောမြို့နယ် ကလော-သာစည် သွားကားလမ်းတွင် ခရီးသည်တင်ယာဉ်ကိုရှာဖွေရာ ခရီးသည် မင်းဟန်ထံမှ စိတ်ကြွရူးသွပ် ဆေးပြား ၂၅၈၀ အား လည်းကောင်း။

ဖေဖော်ဝါရီ ၁၈ ရက် မွန်းလွဲ ၂ နာရီတွင် မူးယစ်တပ်ဖွဲ့စု ၂၄ လားရှိုးမှ တပ်ဖွဲ့ဝင်များပါဝင်သော ပူးပေါင်းအဖွဲ့သည် လားရှိုးမြို့ အမှတ် ၁၂ ရပ်ကွက် မန်နာကျေးရွာ လွင်လွင်ဦး၏ နေအိမ်ကိုရှာဖွေရာ စိတ်ကြွရူးသွပ်ဆေးပြား ၃၀ ကို လည်းကောင်း၊ ညနေ ၄ နာရီခန့်တွင် လားရှိုးမြို့ အမှတ် ၇ ရပ်ကွက် နယ်မြေ ၁ သီတာလွင်လမ်းသွယ်နေ စိုင်းထွန်းအောင်၏နေအိမ်ကို ရှာဖွေရာ စိတ်ကြွရူးသွပ်ဆေးပြား ၁၂၂၈၀ ကို လည်းကောင်း။

လားရှိုး-မန္တလေးကားလမ်း မိုင်တိုင်အမှတ် ၈၀/၄ အနီးတွင် ဝီလိယ(ခ)လုံးဝိ မောင်းနှင်လာသည့် ဆိုင်ကယ်အား ပိတ်ဆို့ရှာဖွေရာ စိတ်ကြွရူးသွပ်ဆေးပြား ၈၂၅ ပြား၊ ပွိုင့် ၃၈ ငါးလုံးပြူး သေနတ် တစ်လက်၊ ၎င်းကျည် ခြောက်တောင့်၊ လက်ပစ်ဗုံးတစ်လုံး၊ ဓားမြှောင်တစ်ချောင်း၊ လက်လုပ်မိုင်းတစ်ခု၊ ဖျူး သုံးခု၊ RECEIVER သုံးခု၊ ဖုန်းအားသွင်းကြိုးတစ်ချောင်း၊ ဓာတ်ခဲအသစ် ငါးလုံး၊ ရီမုကွန်ထရိုးတစ်ခုတို့ကို လည်းကောင်း သိမ်းဆည်းရမိခဲ့သဖြင့် ၎င်းတို့အား ဥပဒေအရ အရေးယူထားကြောင်း သိရသည်။

ကိုရဲ

လယ်ဝေးမြို့နယ်၌ အမျိုးသားအလောင်းတွေ့ရှိ

နေပြည်တော် ဖေဖော်ဝါရီ ၁၉

နေပြည်တော် လယ်ဝေးမြို့နယ်၌ ဖေဖော်ဝါရီ ၁၇ ရက်က လက်ဝတ်ရတနာများဖြင့် သေဆုံးနေသော အမျိုးသားအလောင်းတွေ့ရှိကြောင်း သိရသည်။

ဖြစ်စဉ်မှာ ဖေဖော်ဝါရီ ၁၇ ရက် ညနေ‌ာရီက နေပြည်တော် လယ်ဝေးမြို့နယ် မှန်တောကျေးရွာ အနောက်မြောက်ဘက် သချိုင်းအုတ်ဂူများနှင့် ဆည်မြောင်းကြားရှိ ပေါင်အောက်၌ အမျိုးသားတစ်ဦး၏အလောင်း တွေ့ရှိကြောင်း သတင်းအရ ဒက္ခိဏခရိုင်ရဲတပ်ဖွဲ့မှူး ဒုတိယရဲမှူးကြီး လုရီ ဦးစီးသည့်တပ်ဖွဲ့ဝင်များ သွားရောက်စစ်ဆေးရာ အမျိုးသားတစ်ဦး(စိစစ်ဆဲ)ကို စိန်နားကပ်တစ်ခု၊ ရွှေလက်စွပ်တစ်ကွင်း၊ ဖုန်းတစ်လုံးနှင့်အတူ တွေ့ရှိခဲ့သည်။

ရဲတပ်ဖွဲ့က ၎င်း၏ဖုန်းအတွင်းမှ ဖုန်းနံပါတ် တချို့ကို ဆက်သွယ်ခဲ့ရာ သေဆုံးသူ၏ မိခင်နှင့် အဆက်အသွယ်ရရှိခဲ့သည်။ သေဆုံးသူမှာ ဇမ္ဗူသီရိမြို့နယ်၊ ခရေအိမ်ရာနေသူ ဝေယံ (၂၄ နှစ်)ဖြစ်ကြောင်း၊ ၎င်းသည် လွန်ခဲ့သောတစ်လခန့်က ဆိုင်ကယ်နှင့် မတော်တဆတိုက်မိကာ ဦးခေါင်းတွင် ဒဏ်ရာရရှိထားပြီး တစ်ခါတစ်ရံ စိတ်မူမမှန်ကာ ဆူပူသောင်းကျန်းသဖြင့် ဖေဖော်ဝါရီ ၁၄ ရက်က ရန်ကုန်မြို့ စိတ်ကျန်းမာရေးဆေးရုံ(ရွာသာကြီး)တွင် ကုသမှုခံယူခဲ့ကာ နေအိမ်သို့ ပြန်လာခဲ့ကြောင်း၊ ထို့နောက် ဖေဖော်ဝါရီ ၁၆ ရက်က အိမ်မှ ထွက်သွားရာ ပြန်လည်ရောက်ရှိလာခြင်း မရှိကြောင်း၊ မိခင်ဖြစ်သူက ပြောပြသဖြင့် လယ်ဝေးမြို့မရဲစခန်းက သေမှုသေခင်းဖွင့်၍ ဆက်လက်စစ်ဆေးဆောင်ရွက်လျက်ရှိကြောင်း သိရသည်။

ကျော်လှိုင်သင်း(နေပြည်တော်)

မန္တလေး၌ ဆိုင်ကယ်ခြောက်စီးခိုးယူသူအား ဖမ်းဆီးရမိ

မန္တလေး ဖေဖော်ဝါရီ ၁၉

မန္တလေးအောင်မြေသာစံမြို့နယ်၌ ဖေဖော်ဝါရီ ၁၅ ရက်က ဆိုင်းကယ်ရောင်းချနေသူတစ်ဦး မသင်္ကာဖွယ်တွေ့ရှိသဖြင့် စစ်ဆေးခဲ့ရာ ဆိုင်ကယ် ခြောက်စီးခိုးယူမှု ပေါ်ပေါက်ခဲ့ကြောင်း သိရသည်။

အောင်မြေသာစံမြို့မရဲစခန်းမှ နယ်ထိန်းခေါင်းဆောင် ရဲအုပ်မင်းသူ ဦးစီးသော တပ်ဖွဲ့ဝင်များသည် ဖေဖော်ဝါရီ ၁၅ ရက်က ၂၂ လမ်း၊ ၈၈ × ၈၉ လမ်းကြားတွင် Scoopy 110 ဆိုင်ကယ်တစ်စီးအား အရောင်းအဝယ်ပြုလုပ်နေသူ ချစ်တိုးဝေအား မသင်္ကာဖွယ်တွေ့ရှိသဖြင့် စစ်ဆေးရာ ယခုရောင်းချနေသော ဆိုင်ကယ်တစ်စီးအပြင် ချမ်းအေးသာစံမြို့နယ် ပြည်ကျော်ဈေးအနီးရှိ နေအိမ်ခြံဝင်းအတွင်းမှ ဆိုင်ကယ်တစ်စီး၊ အမရပူရ မြို့တရားရုံးအနီး နေအိမ်တစ်အိမ်မှ ဆိုင်ကယ်တစ်စီး၊ ချမ်းမြသာစည်မြို့နယ် ၅၉ လမ်း ဆိုင်ကယ်အရောင်းဆိုင်အနီး လမ်းပေါ်တွင်ရပ်ထားသော ဆိုင်ကယ်သုံးစီး စုစုပေါင်း ဆိုင်ကယ်ခြောက်စီးအား ခိုးယူခဲ့ကြောင်း စစ်ဆေးပေါ်ပေါက်ခဲ့သဖြင့် သက်ဆိုင်ရာ မြို့နယ်ရဲစခန်းများမှ အမှုဖွင့်ထားကြောင်း သိရသည်။

မောင်မောင်စိုး(မြစ်ငယ်)

ဆိုင်ကယ် တစ်စီး၊ လက်တော့ပ် သုံးလုံးနှင့် ဘက်ထရီအိုး နှစ်လုံး ခိုးယူသူ နှစ်ဦး ဖမ်းဆီးရမိ

မန္တလေး ဖေဖော်ဝါရီ ၁၉

မန္တလေးမြို့ ချမ်းအေးသာစံမြို့နယ်တွင် ဖေဖော်ဝါရီလဒုတိယပတ်က ဆိုင်ကယ်တစ်စီး၊ လက်တော့ပ် သုံးလုံးနှင့် ဘက်ထရီအိုးနှစ်လုံး ခိုးယူလာသူနှစ်ဦးကို ဖမ်းဆီးရမိခဲ့ကြောင်း သိရသည်။

အမှတ်(၈)မြို့မရဲစခန်းမှ နယ်ထိန်းခေါင်းဆောင် ရဲအုပ်ထင်လင်းကျော်နှင့် နယ်ထိန်းတပ်ဖွဲ့ဝင်များ ၇၆ လမ်း၊ ၃၄ × ၃၅ လမ်းကြားတွင် ဖေဖော်ဝါရီ ၁၁ ရက်က ဆိုင်ကယ်ဖြင့် မသင်္ကာဖွယ်တွေ့ရှိသူ ချမ်းမြေ့အောင်နှင့် ထွန်းထွန်းဦး အောင်မြေသာစံနေသူတို့နှစ်ဦးကို စစ်ဆေးခဲ့ရာ ဆိုင်ကယ်တစ်စီး၊ လက်တော့ပ်ကွန်ပျူတာသုံးလုံး၊ ဘက်ထရီအိုးနှစ်လုံးတို့ကို ခိုးယူလာကြောင်း စစ်ဆေးပေါ်ပေါက်သဖြင့် အမှတ်(၈) မြို့မရဲစခန်းနှင့် သက်ဆိုင်ရာ နယ်မြေရဲစခန်းများတွင် အမှုဖွင့်ထားကြောင်း သိရသည်။

မင်းထက်အောင်(မန်းကိုယ်ပွား)

ရေပူနှင့် မရမ်းချောင်အမြဲတမ်းစစ်ဆေးရေးစခန်းများတွင် တရားမဝင်ကုန်စည်များ တားဆီးထိန်းချုပ်ရေးဆောင်ရွက်လျက်ရှိ

နေပြည်တော် ဖေဖော်ဝါရီ ၁၉

တရားမဝင်ကုန်စည်များ တားဆီးထိန်းချုပ်ရေးအတွက် ရေပူနှင့်မရမ်းချောင်အမြဲတမ်းစစ်ဆေးရေးစခန်းတို့အား ဌာနဆိုင်ရာ ပူးပေါင်းအဖွဲ့များဖြင့် ၂၀၁၇ မတ် ၁ ရက်က စတင်ဖွင့်လှစ်ဆောင်ရွက်ခဲ့ပြီး ဖေဖော်ဝါရီ ၁၈ ရက်တွင် မန္တလေး-မူဆယ် ပြည်ထောင်စုလမ်းမကြီးတစ်လျှောက် ကုန်သွယ်မှုယာဉ် ပို့ကုန် ၄၁၈ စီး ၊ သွင်းကုန် ၁၉၈ စီး၊ ရန်ကုန်-မြဝတီလမ်းမကြီးတစ်လျှောက် ကုန်သွယ်မှုယာဉ် ပို့ကုန် ၆၁ စီး ၊ သွင်းကုန် ၁၈၃ စီး ကုန်စည်များ သယ်ယူပို့ဆောင်လျက်ရှိသည်။

အဆိုပါ စစ်ဆေးရေးစခန်းများက တင်သွင်း၊ တင်ပို့သော ကုန်ပစ္စည်းများအား စစ်ဆေးမှုပြုလုပ်ဆောင်ရွက်လျက်ရှိရာ ဖေဖော်ဝါရီ ၁၈ ရက်က ရေပူအမြဲတမ်း စစ်ဆေးရေးစခန်းမှ တားဆီးမှု တစ်မှု၊ ခန့်မှန်းတန်ဖိုး ငွေကျပ် တစ်သန်းခန့်၊ မရမ်းချောင်အမြဲတမ်းစစ်ဆေးရေးစခန်းမှ တားဆီးမှုတစ်မှု ၊ ခန့်မှန်းတန်ဖိုးငွေကျပ် ၀ ဒသမ ၉၅ သန်းခန့် စုစုပေါင်းတားဆီးမှု နှစ်မှု ခန့်မှန်းတန်ဖိုးငွေကျပ် ၁ ဒသမ ၉၅ သန်းခန့်အား ဖမ်းဆီးရမိခဲ့ကြောင်း သတင်းရရှိသည်။

ထူးခြားဖမ်းဆီးမှုအနေဖြင့် ဖေဖော်ဝါရီ ၁၈ ရက်က မူဆယ်နှင့် မန္တလေးမြို့များသို့သွားရောက်မည့် ယာဉ်များအား ရေပူအမြဲတမ်းစစ်ဆေးရေးစခန်း ပူးပေါင်းစစ်ဆေးရေးအဖွဲ့မှ စစ်ဆေးမှုများဆောင်ရွက်စဉ် မန္တလေးသို့သွားရောက်မည့် Canter ၆ ဘီးယာဉ်တစ်စီးအား စစ်ဆေးခဲ့ရာ ယာဉ်ပေါ်တွင် တရားဝင်စာရွက်စာတမ်း အထောက်အထား တစ်စုံတစ်ရာတင်ပြနိုင်ခြင်းမရှိသည့် စားသောက်ကုန် နှစ်မျိုး စုစုပေါင်းခန့်မှန်းတန်ဖိုးငွေကျပ် တစ်သန်းခန့်အား ဖမ်းဆီးခဲ့ကြောင်း သတင်းရရှိသည်။

သတင်းစဉ်

လျှပ်စစ်ဓာတ်အားလိုင်းကြိုးမှ မီးပွားများ လွင့်စဉ်ကျ၍ မီးလောင်

ကျိုက်ထို ဖေဖော်ဝါရီ ၁၉

ကျိုက်ထိုမြို့နယ် ကင်မွန်းချောင်းကျေးရွာ၊ ရသေ့တောင်၊ ကျိုက်ထီးရိုးတောင်တက်ကားလမ်း မိုင်တိုင်အမှတ်(၆/၁)နှင့် (၆/၂)အကြား ကားလမ်းဘေးကမ်းပါးပေါ်ရှိ ကင်မွန်းချောင်းမှ ကျိုက်ထီးရိုးရင်ပြင်တော်သို့ သွယ်တန်းထားသည့် 11KV ဓာတ်အားလိုင်းကြိုးမှ မီးပွားများလွင့်စဉ်၍ ဖေဖော်ဝါရီ ၁၉ ရက် မွန်းလွဲ ၁ နာရီခန့်က ဝါးရုံတော၌ ပေ ၂၀ ပတ်လည်ခန့် မီးလောင်သွားခဲ့သည်။ မီးလောင်မှုဖြစ်ပွားရာသို့ ရဲတပ်ဖွဲ့ဝင်များ၊ မီးသတ်တပ်ဖွဲ့ဝင်များနှင့် ပြည်သူများ ဝိုင်းဝန်းငြိမ်းသတ်သဖြင့် မွန်းလွဲ ၁ နာရီခွဲခန့်၌ မီးငြိမ်းသွားခဲ့သည်။

ဝင်းမောင်(ကျိုက်ထို)

ချင်းအမျိုးသားနေ့ အထိမ်းအမှတ် အားကစားပြိုင်ပွဲကျင်းပ

ဖလမ်း ဖေဖော်ဝါရီ ၁၉

နှစ်(၇၀)ပြည့် ချင်းအမျိုးသားနေ့ ပထမနေ့ကို ချင်းပြည်နယ် ဖလမ်းမြို့ဟရန်ထီးယို အားကစားကွင်း၌ ယနေ့နံနက် ၈ နာရီက စတင်ကျင်းပရာ ချင်းအမျိုးသားနေ့မုခ်ဦးကို ပြည်နယ်လွှတ်တော်ကိုယ်စားလှယ် ဦးရာလ်နှင်၊ မြို့နယ်အုပ်ချုပ်ရေးမှူး ဦးစိုးလွင်နှင့် မြို့မိမြို့ဖ ဒုတိယဥက္ကဋ္ဌ ဦးရှုလ်ဇမ်တို့က ဖဲကြိုးဖြတ်ဖွင့်လှစ်ပေးသည်။

နှစ်(၇၀)ပြည့် ချင်းအမျိုးသားနေ့ အထိမ်းအမှတ်အဖြစ် ပိုက်ကျော်ခြင်း၊ ဘော်လီဘော၊ Falam Idol စသည့်ပြိုင်ပွဲများကိုလည်း တစ်ပြိုင်တည်း ကျင်းပခဲ့သည်။ **(ဓာတ်ပုံ)** Falam Idol ပြိုင်ပွဲကို Falam Evangelical Christian Youth Fellowship အဖွဲ့က ကြီးမှူးကျင်းပကာ ပြိုင်ပွဲတွင် ဝါသနာရှင် ၂၂ ဦးတို့က ဖေဖော်ဝါရီ ၁၇ ရက်မှ စတင်ယှဉ်ပြိုင်ခဲ့ခြင်းဖြစ်ပြီး ယနေ့တွင် Top 12 မှ Top 5 သို့တက်မည့် အဆိုရှင်များ ရွေးချယ်ကာ Top 1, Top 2, Top 3, People Choice ရွေးချယ်ပွဲကို ဖေဖော်ဝါရီ ၂၀ ရက် ချင်းအမျိုးသားနေ့တွင် ကျင်းပသွားမည်ဖြစ်ကြောင်း သိရသည်။

ခရိုင် (ပြန်/ဆက်)

သွားဘက်ဆိုင်ရာ ဆေးတက္ကသိုလ်မှ ထူးချွန်ကျောင်းသူနှစ်ဦး JASSO Student Exchange Program တက်ရောက်ရန် ဂျပန်နိုင်ငံသို့ထွက်ခွာ

နေပြည်တော် ဖေဖော်ဝါရီ ၁၉

မြန်မာ-ဂျပန် နှစ်နိုင်ငံပညာရေးပူးပေါင်းဆောင်ရွက်မှု အစီအစဉ်အရ သွားဘက်ဆိုင်ရာ ဆေးတက္ကသိုလ်(ရန်ကုန်) နောက်ဆုံးနှစ် ဘီဒီအက်စ်သင်တန်းမှ ထူးချွန်ကျောင်းသူ မသဉ္ဇာဆွေထက်နှင့် မလှိုင်ပွင့်ဖြူတို့သည် ဖေဖော်ဝါရီ ၁၉ ရက်မှ မတ်လ ၂ ရက်အထိ ဂျပန်နိုင်ငံ Niigata တက္ကသိုလ်၌ ကျင်းပသည့် JASSO Student Exchange Program သို့ တက်ရောက်ရန် ယမန်နေ့ ညပိုင်းတွင် ရန်ကုန်အပြည်ပြည်ဆိုင်ရာလေဆိပ်မှ ဂျပန်နိုင်ငံသို့ ANA လေကြောင်းခရီးဖြင့် ထွက်ခွာသွားကြောင်း သိရသည်။

သတင်းစဉ်

မြန်မာနိုင်ငံ၏ ပညာသင်နှစ်အလိုက် အထက်တန်းသင်ဆရာအရေအတွက်

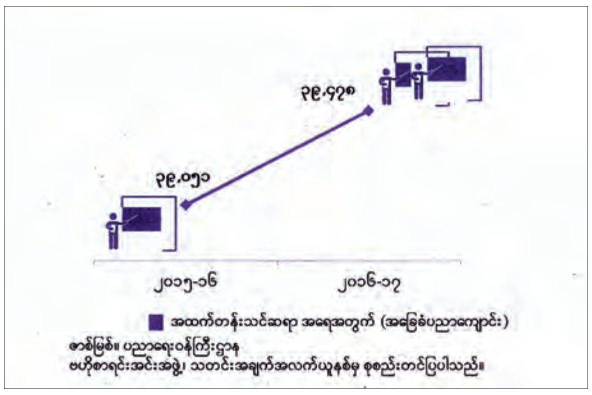

ယာဉ်အန္တရာယ်ကင်းရှင်းရေးစီမံချက်ဆောင်ရွက်ရန် လိုအပ်နေ

မန္တလေး ဖေဖော်ဝါရီ ၁၉

မန္တလေးမြို့ အောင်မြေသာစံမြို့နယ် ထားဝယ်ရပ် မြောက်ပြင်တော်နေ ကာတွန်းဆရာ၊ စာရေးဆရာ၊ သတင်းစာဆရာ ကိုရွှေမော်သည် ဖေဖော်ဝါရီ ၁၄ ရက်က ဆိုင်ကယ်အတိုက်ခံရသဖြင့် မျက်နှာတွင်ဒဏ်ရာများရရှိသည့်အတွက် မန္တလေးပြည်သူ့ဆေးရုံကြီးတွင် တက်ရောက်ဆေးကုသခဲ့သည်။

၎င်းထံသို့ အထက်မြန်မာနိုင်ငံ သတင်းစာဆရာများအသင်းဥက္ကဋ္ဌ ဦးဌေးအောင်၊ အတွင်းရေးမှူး ဆရာစိုးဝင်းဗိုလ်(အရာတော်)၊ ဆရာဆဏ်းဝင်းအောင်တို့က ဖေဖော်ဝါရီ ၁၈ ရက်က ကျန်းမာရေးထောက်ပံ့ငွေကျပ်ငါးသောင်းပေးအပ်ကာ အားပေးစကားပြောကြားခဲ့ကြသည်။ **(ယာပုံ)** မန္တလေးတွင် ယာဉ်စည်းကမ်း မလိုက်နာမှုတို့ကြောင့် ယာဉ်အန္တရာယ်ဖြစ်ပွားမှုမှာ တစ်နေ့တခြား များပြားနေသည့်အတွက် သက်ဆိုင်ရာတာဝန်ရှိသူများနှင့် လူမှုရေးအဖွဲ့များအနေဖြင့် ယာဉ်အန္တရာယ်ကင်းရှင်းရေး စီမံချက်ချမှတ်၍ ပူးပေါင်းဆောင်ရွက်ရန် လိုအပ်နေပြီဖြစ်ကြောင်း

မြန်မာနိုင်ငံ သတင်းစာဆရာအသင်း ဥက္ကဋ္ဌက ပြောကြားခဲ့သည်။

စိုးဝင်းဗိုလ်(အရာတော်)

နိုင်ငံတကာဘောလုံးလောက သတင်းတိုများ

- ယခုတစ်ပတ် ဗုဒ္ဓဟူးနေ့တွင် ချန်ပီယံလိဂ် ၁၆ သင်း ရှုံးထွက်ဆင့် ပထမအကျော့ပွဲစဉ်အဖြစ် ယှဉ်ပြိုင်ကစားမည့် စပိန်ကလပ် ဆီဗီလာအသင်းအား လျှော့မတွက်ရန် မန်စီးတီးကစားသမားဟောင်းတစ်ဦးဖြစ်သော ဆီဗီလာ တောင်ပံကစားသမား ဂျီးဆပ်နာဗက်စ် (၃၂နှစ်) က မန်ယူအသင်းအား သတိပေးလိုက်ကြောင်း မေရာ၏ ဖော်ပြချက်အရ သိရသည်။
- ဘာစီလိုနာ ဂိုးသမား တာစတီဂန် (၂၅နှစ်) ၎င်း၏ အသင်းဖော်ဟောင်း နေမာ (၂၆နှစ်) သည် အသင်းအတွက် စွန်းအရေးပါသည့် ကစားသမားတစ်ဦးဖြစ်ခဲ့သော်လည်း နွေရာသီတွင် အဆိုပါ ဘရာဇီးတိုက်စစ်မှူးသည် ပီအက်စ်ဂျီအသင်းသို့ ပြောင်းရွှေ့သွားပြီးကတည်းက အသင်းအနေဖြင့် ပိုမိုတောင့်တင်းလာကြောင်း ယူကေအခြေစိုက်သတင်းရင်းမြစ်တစ်ခု၏ ဖော်ပြချက်အရ သိရသည်။
- ပီအက်စ်ဂျီအသင်းသည် မန်ယူအသင်းမှ အသက် ၂၇ နှစ်အရွယ် ခံစစ်ကစားသမား မားကိုစ်ရိုဂျိုကို နွေရာသီတွင် ပေါင်သန်း ၃၀ ဖြင့် ခေါ်ယူရန် စဉ်းစားနေကြောင်း သည်ဆန်း၏ ဖော်ပြချက်အရ သိရသည်။ အာဂျင်တီးနားလက်ရွေးစင်ကစားသမား၏ မန်ယူအသင်းနှင့် စာချုပ်သက်တမ်းသည် လာမည့်နှစ်တွင် ကုန်ဆုံးမည်ဖြစ်ကြောင်းလည်း သိရသည်။
- ပြင်သစ်ဘက်ကလာသော သတင်းရင်းမြစ်တစ်ခုတွင် ချယ်လ်ဆီးအသင်း၏ ဘယ်လ်ဂျီယံလက်ရွေးစင်ကစားသမား အီဒင်ဟာဇက် (၂၇နှစ်) သည် စတမ်းဖို့ဒ်ဘရစ်၌ ပျော်ရွှင်လျက်ရှိနေပြီး နောင်တွင်လည်း အသင်းမှ ထွက်ခွာသွားမှာမဟုတ်ကြောင်း ဖော်ပြထားသည်။
- ချယ်လ်ဆီးနည်းပြဟောင်း အန်ဆယ်လော့တီအနေဖြင့် ပရီမီယာလိဂ်တွင် နည်းပြရန် ပြန်လာချင်နေသည့်အတွက်ကြောင့် ပီအက်စ်ဂျီအသင်းသို့ ပြန်သွားရန် မစဉ်းစားကြောင်း မေရာ၏ ဖော်ပြချက်အရ သိရသည်။
- လက်စတာအသင်းသည် ဘင်ဖီကာ ဗဟိုခံစစ်ကစားသမား အန်ဒရီ အယ်လ်မီဒါ (၂၇နှစ်)နှင့် တောင်ပံကစားသမား ရာဖာဆီးလ်ဗား (၂၄နှစ်) စောင့်ကြည့်ရန်အတွက် ၎င်းတို့၏ ကင်းထောက်များအား စေလွှတ်ထားကြောင်း ယူကေအခြေစိုက်သတင်းရင်းမြစ်တစ်ခု၏ ဖော်ပြချက်အရ သိရသည်။
- အေစီမီလန်နှင့် အင်တာမီလန်အသင်းတို့သည် လီဂူးဝမ်းကလပ်နိုက်စ်အသင်းမှ အသက် ၂၇ နှစ်အရွယ် မာရီယိုဘာလော့တယ်လီအား ပြန်လည်ခေါ်ယူရန် စိတ်ဝင်စားလျက်ရှိကြောင်း သည်ဆန်း၏ ဖော်ပြချက်အရ သိရသည်။

ဇော်ဇော်

အားကစားမြင့်တင် စိတ်လန်းရှင် ဆန့်ကျင် မူးယစ်ဆေး

ပျောက်ဆုံးကြောင်း

FAR EAST HERO Co., Ltd ၏ သွင်းကုန်လိုင်စင်၊ လိုင်စင် No: ILV 16-17 0735 သည် လုပ်ငန်းဆောင်ရွက်စဉ် ပျောက်ဆုံးသွားပါသဖြင့် တွေ့ရှိပါက အကြောင်းကြားပေးပါရန် ဆက်သွယ်သူကို ထိုက်ထိုက်တန်တန် ကျေးဇူးဆပ်ပါမည်။

ဖုန်း-၀၉-၅၀၈၂၃၉၂၊ ၀၉-၇၉၉၅၉၃၂၂၉

တိုက်ခန်းရောင်းမည်

ကမာရွတ် လှည်းတန်း (၇)လမ်း၊ (၂၅×၅၀)ပေ ပထမထပ် ရောင်းမည်။

ဖုန်း-၀၉-၅၁၁၈၅၉၁

ဖောင်းကြွပျောက် လျှောက်ထားခြင်း

ယာဉ်အမှတ် AA/6991 ၏ ဖောင်းကြွနံပါတ်ပြား ပျောက်ဆုံး၍ ထုတ်ပေးရန် လျှောက်ထားလာပါသဖြင့် ယခင်ဖောင်းကြွနံပါတ်ပြား ပျက်ပြယ်ပါကြောင်း အများသိစေရန် ကြေညာအပ်ပါသည်။

ကညန၊ ပြည်နယ်ဦးစီးမှူးရုံး(မော်လမြိုင်)

မြန်မာ့သစ်လုပ်ငန်း

ခွဲသား၊ ပျဉ်ပါးနှင့်ထင်းများအား အိတ်ဖွင့်လေလံတင်ရောင်းချရန် ကြော်ငြာခြင်း

၁။ မြန်မာ့သစ်လုပ်ငန်း ၊ ပြည်ပရောင်းဝယ်ရေးနှင့်သစ်စက်ဌာနလက်အောက်ရှိ အမှတ်(၁/၂/၃/၄/၆/၈/၁၀) သစ်စက်များတွင် အောက်ဖော်ပြပါ ခွဲသား၊ ပျဉ်ပါးနှင့်ထင်းများအား အိတ်ဖွင့်လေလံတင်ရောင်းချမည်ဖြစ်ပါသည် -

	ခွဲသား(တန်)	ပျဉ်ပါး(တန်)	ထင်း(တန်)
(က) အမှတ်(၁)သစ်စက်(ကြည့်မြင်တိုင်)	-	၃. ၇၆	၉၄. ၀၀
(ခ) အမှတ်(၂)သစ်စက်(သန်လျင်)	၂၀. ၇၅	၆. ၀၀	၉၀. ၀၀
(ဂ) အမှတ်(၃)သစ်စက်(ဝါးတရာ)	-	၈. ၀၀	၈၁. ၀၀
(ဃ) အမှတ်(၄)သစ်စက်(ဝါးတရာ)	၄၄. ၃၆	၅. ၀၀	၁၄၅. ၀၀
(င) အမှတ်(၆)သစ်စက်(ဝါးတရာ)	၄. ၀၀	၄. ၀၀	၃၀. ၀၀
(စ) အမှတ်(၈)သစ်စက် (လှိုင်)	-	၃. ၀၀	၁၅၀. ၀၀
(ဆ) အမှတ်(၁၀)သစ်စက်(သန်လျင်)	၁၉. ၅၂	၆. ၀၀	၂၇၀. ၀၀

၂။ လေလံတင်ရောင်းချမည့်နေ့ရက်နှင့်အချိန် - ၁၄. ၃. ၂၀၁၈ (ဗုဒ္ဓဟူးနေ့) နံနက်(၉း၀၀)နာရီ

၃။ လေလံတင်ရောင်းချမည့်နေရာ - အမှတ်(၁)သစ်စက်(ကြည့်မြင်တိုင်)

၄။ လေလံလျှောက်လွှာနှင့်စည်းကမ်းချက်ပုံစံရောင်းချမည့်ရက်နှင့်နေရာ - ၂၁. ၂. ၂၀၁၈ မှ ၁၃. ၃ . ၂၀၁၈အထိ(ရုံးချိန်အတွင်း) အမှတ်(၁)သစ်စက်(ကြည့်မြင်တိုင်)၊ကမ်းနားလမ်းနှင့် နတ်စင်လမ်းထောင့်၊ ၀၁-၅၃၄၄၇၃၀၊ ၀၉-၅၁၆၂၄၆၈

လေလံတင်ရောင်းချရေးအဖွဲ့

မိဘအမည်မှန်

ဂန့်ဂေါမြို့ စေတနာကိုယ်ပိုင် အထက နဝမတန်းမှ မသီယန်ချင်ကိမ်၏ မိဘအမည်မှန်မှာ ဦးဟရန်ကဲ့အိုး ၄/ဟခန(နိုင်)၀၀၄၂၈၁ နှင့် ဒေါ်ရှုန်ထွေး ၄/ဟခန(နိုင်)၀၀၄၃၅၈ အရ ဖြစ်ပါကြောင်း။

ဦးဝင်းကြွယ်သိစေရန် ကြေညာခြင်း

ပြင်ဦးလွင်မြို့၊ ပဒေသာမြို့သစ်၊ မ/၃၄ဟုခေါ်တွင်သော အိမ်မြေကို ဦးဝင်းကြွယ် ၉/မမန(နိုင်)၀၂၈၄၇၂က မန္တလေးမြို့၊ ၂၂လမ်း၊ ၈၃×၈၄လမ်းကြား၊ အမှတ် ၆၃နေ အိမ်ရှင်ကိုချမ်းမြေ့သူ ၉/အမဇ(နိုင်)၀၃၅၉၆၂ထံမှ ၂၀-၆-၂၀၁၇ရက်စွဲပါ အိမ်ရှင်အိမ်ငှားကတိစာချုပ်ဖြင့် ၂၀-၆-၂၀၁၇ရက်မှ ၂၀-၁၂-၂၀၁၇ရက်အထိ တစ်လလျှင်အိမ်လခငွေ ၄သိန်းကျပ်နှုန်းဖြင့် ငှားရမ်းနေထိုင်ခဲ့ကာ ငှားရမ်းမှု သက်တမ်းကုန်ဆုံးသွားပြီးသော်လည်း ငှားရမ်းသည့်အိမ်မြေကို အိမ်ရှင်ထံ ပြန်လည်အပ်နှံခြင်းမရှိဘဲ ရှောင်တိမ်းနေသဖြင့်၊ ယနေ့မှစ၍ ငှားရမ်းမှုကို တရားဝင်ရပ်စဲလိုက်ပါသည်။ သို့အတွက် ၃၁-၃-၂၀၁၈ရက်နေ့ကုန်ဆုံးချိန်တွင် အထက်ပါလူကြီးမင်း ငှားရမ်းနေထိုင်ခဲ့သည့် အိမ်မြေဥပစာကို အိမ်ရှင်ကိုချမ်းမြေ့သူထံသို့ ပြန်လည် လက်ရောက်ပေးအပ်ပါရန်နှင့် ပျက်ကွက်ပါက ဥပဒေနှင့်အညီ ထိရောက်စွာ တရားစွဲဆိုသွားမည်ဖြစ်ကြောင်း ဦးဝင်းကြွယ်သိစေရန် ကြေညာအပ်ပါသည်။

လွှဲအပ်ညွှန်ကြားချက်အရ-

ဦးအောင်ကြည် LL.B
တရားလွှတ်တော်ရှေ့နေ
အမှတ် ၂၃၂၊ နှင်းဆီလမ်း၊ ကွက်ပြင်(၃)မြောက်၊ ပြင်ဦးလွင်မြို့
ဖုန်း-၀၈၅-၂၉၇၄၀၊ ၀၉-၂၀၄၄၁၀၃

ဖခင်အမည်မှန်

ဂန့်ဂေါမြို့နယ် တောင်ခင်ရန်း အထက တက္ကသိုလ်ဝင်တန်း(C)မှ မအိအိဖြိုး၏ ဖခင်အမည်မှန်မှာ ဦးညွှန့်ဝင်း ၈/ဂဂန(နိုင်)၀၂၅၇၃၂ ဖြစ်ပါကြောင်း။

ဖောင်းကြွပျောက် လျှောက်ထားခြင်း

ယာဉ်အမှတ် AA/9652 ၏ ဖောင်းကြွနံပါတ်ပြား ပျောက်ဆုံး၍ ထုတ်ပေးရန် လျှောက်ထားလာပါသဖြင့် ယခင်ဖောင်းကြွနံပါတ်ပြား ပျက်ပြယ်ပါကြောင်း အများသိစေရန် ကြေညာအပ်ပါသည်။

ကညန၊ ခရိုင်ရုံး(ရန်ကုန်အနောက်ပိုင်း)

ရန်ကုန်မြို့၊ ပန်းဘဲတန်းမြို့နယ်၊ ၃၂လမ်း၊ အမှတ် ၁၀၉တွင် နေထိုင်သူ ဒေါ်ချိုချို ၁၂/ပဘတ(နိုင်)၀၂၂၀၇၄၊ တရားလွှတ်တော်ရှေ့နေ ဦးမင်းဆွေနှင့်အများသိစေရန် ကြေညာချက်

ရန်ကုန်မြို့၊ ပန်းဘဲတန်းမြို့နယ်၊ ရွှေဘုံသာလမ်း၊ အမှတ် ၁၈၆/၁၈၈နေ ဦးဝင်းထိန်၏ လွှဲအပ်ညွှန်ကြားချက်အရ အောက်ပါအတိုင်းအသိပေးကြေညာအပ်ပါသည်။

ရန်ကုန်တိုင်းဒေသကြီး၊ မင်္ဂလာတောင်ညွန့်မြို့နယ်၊ မြေတိုင်းရပ်ကွက် အမှတ်(၁)(ဒီ) မြေကွက်အမှတ် ၈၅၊ ဧရိယာ ပေ(၄၀×၄၀)ရှိ နှစ်(၉၀)မြေငှားဂရန်မြေကွက်ပေါ်ရှိ ၁၁၃လမ်း၊ အမှတ် ၂၀ဟု ခေါ်တွင်သော နေအိမ်နှင့်မြေကွက်အား ရန်ကုန်မြို့တော်စည်ပင်သာယာရေးကော်မတီ၏ ခွင့်ပြုချက်ဖြင့် ပေ(၃၄×၃၈)အကျယ်အဝန်းရှိ(၂)ခန်းတွဲ (၆)ထပ်တိုက်သစ်ဆောက်လုပ်ခြင်းနှင့် ပတ်သက်၍ မူလအခန်းပိုင်ရှင် ဒေါ်ချိုချိုနှင့်မြေနှင့်တိုက်ပိုင်ရှင် ဦးဝင်းထိန်တို့သည်ဖြစ်ပေါ်လာမည့် တိုက်ခန်းသစ်အတွက် **“၁၄-၅-၂၀၁၆ရက်စွဲပါ (၂)ခန်းတွဲ (၆)ထပ်တိုက်ဆောက်ပြီး မြေကွက်ပေါ်တွင် မူလနေထိုင်သူအခန်းပိုင်ရှင်အား မြေနှင့်တိုက်ပိုင်ရှင်မှ အခန်းပြန်လည်နေရာချထားပေးမည့် နှစ်ဦးသဘောတူကတိစာချုပ်”** ကို ချုပ်ဆိုခဲ့ကြပါသည်။ အဆောက်အဦးဆောက်လုပ်ပြီးစီး၍ BCC ရရှိပြီးသောအခါ ဒေါ်ချိုချိုနှင့်ဦးဝင်းထိန်တို့ နှစ်ဖက်ညှိနှိုင်း၍ အခန်းလက်ရောက်လက်ခံပြီး စာရင်းရှင်းလင်းရန် နှစ်ဖက်သဘောတူထားသောငွေကြေးများအတွက်ဆောင်ရွက်ရန်ရှိသော်လည်း ဒေါ်ချိုချိုမှ ချိန်းဆိုထားသော နေ့ရက်တွင် လာရောက်ရန်ပျက်ကွက်ခဲ့သဖြင့် ဦးဝင်းထိန်မှဒေါ်ချိုချိုထံ ၂၅-၁-၂၀၁၈ရက်စွဲပါ နို့တစ်စာပေးပို့၍ တိုက်ခန်းသစ်အား လက်ရောက်လွှဲပြောင်းလက်ခံရယူပါရန်နှင့် နှစ်ဖက်သဘောတူညီထားကြသော ငွေစာရင်းများရှင်းလင်းပြီး ခုနှိမ်ရယူပါရန် အကြောင်းကြားခဲ့ပါသည်။

သို့သော်ဒေါ်ချိုချို၏ ညွှန်ကြားချက်အရ ပေးပို့လာသော တရားလွှတ်တော်ရှေ့နေ ဦးမင်းဆွေ၏ ၁-၂-၂၀၁၈ရက်စွဲပါ နို့တစ်စာတွင် ဦးဝင်းထိန်ပေးပို့ခဲ့သော ၂၅-၁-၂၀၁၈ရက်စွဲပါ နို့တစ်စာအား ထိန်ချန်လျက် ဦးဝင်းထိန်နှင့်ဒေါ်ချိုချိုတို့ မည်သည့်အခါကမျှ သဘောတူထားခြင်းမရှိသော အချက်အလက်များကို တောင်းဆိုခဲ့ခြင်းဖြစ်ကြောင်း ဒေါ်ချိုချိုကိုယ်တိုင် သိရှိပြီးဖြစ်ပါသည်။

ဦးဝင်းထိန်အနေဖြင့် တိုက်ခန်းသစ်အား ဒေါ်ချိုချိုတို့ အပ်နှံပေးရန် အသင့်ရှိကြောင်းနှင့် နှစ်ဖက်အပြန်အလှန်ပေးရန်၊ ရရန်၊ ယူရန်ရှိသော ငွေကြေးကိစ္စများကိုလည်း စာရင်းရှင်းလင်းရန် အသင့်ရှိပါသည်။

ထို့ကြောင့် ဤကြော်ငြာချက်ပါရှိသည့်ရက်မှစ၍ ခုနစ်ရက်အတွင်း ဒေါ်ချိုချိုအနေဖြင့် ဦးဝင်းထိန်ထံမှ တိုက်ခန်းသစ်အား လက်ရောက်လွှဲပြောင်းလက်ခံရယူပါရန်နှင့် နှစ်ဖက်အပြန်အလှန်ပေးရန်၊ ရရန်၊ ယူရန်ရှိသော ငွေကြေးကိစ္စများကိုလည်း လာရောက်စာရင်းရှင်းလင်းပြီး ခုနှိမ်ရယူပါရန် ကြော်ငြာပါသည်။

အကယ်၍ သတ်မှတ်ထားသော ရက်ကျော်လွန်သည်အထိ ဒေါ်ချိုချိုအနေဖြင့် တိုက်ခန်းလက်ရောက်လွှဲပြောင်းရယူခြင်း၊ နှစ်ဖက်အပြန်အလှန်ပေးရန်၊ ရရန်၊ ယူရန်ရှိသော ငွေကြေးကိစ္စများကို လာရောက်စာရင်းရှင်းလင်းခြင်းမပြုပါက ဦးဝင်းထိန်အနေဖြင့် မည်သည့်တာဝန်မှမရှိတော့ဘဲ ဖြစ်ပေါ်လာသော ကိစ္စအရပ်ရပ်သည် ဒေါ်ချိုချို၏တာဝန်သာ ဖြစ်ပါကြောင်းနှင့် ကုန်ကျစရိတ်များရှိလာပါကလည်း ဒေါ်ချိုချိုကသာလျှင် ကျခံရမည်ဖြစ်ကြောင်း ထပ်မံအသိပေး အကြောင်းကြားအပ်ပါသည်။

လွှဲအပ်ညွှန်ကြားချက်အရ

ဒေါ်မိုးမိုးခိုင်(စဉ်-၄၈၂၆)
ဒေါ်နီလာမြင့်(စဉ်-၁၀၃၅၀)
ဦးဝင်းထိန်၏ တရားလွှတ်တော်ရှေ့နေများ
အမှတ် ၁၇၁(မြေညီ)ပုသိမ်မြေ ဇလမ်း
ပုသိမ်မြေရပ်ကွက်၊ ဒေါပုံမြို့နယ်
ဖုန်း-၀၉-၄၃၀၆၅၀၀၉၊ ၀၉-၉၆၇၇၉၉၆၇၇

ရုရှားနိုင်ငံ၌ ရိုးရာပွဲတော်ကျင်းပနေစဉ် သေနတ်ပစ်ခတ်တိုက်ခိုက်မှုကြောင့် အမျိုးသမီးငါးဦးသေဆုံး

မော်စကို ဖေဖော်ဝါရီ ၁၉

ရုရှားပြည်ထောင်စု ဒါဂျက်စတန်၌ ရုရှားရိုးရာ Maslenitsa အားလပ်ရက်ပွဲတော်ကျင်းပနေစဉ်အတွင်း သေနတ်ပစ်ခတ်တိုက်ခိုက်မှုဖြစ်ပွားခဲ့ရာ အမျိုးသမီးငါးဦးသေဆုံးပြီး ငါးဦးထိခိုက်ဒဏ်ရာရရှိခဲ့ကြောင်း ပြည်ထဲရေးဝန်ကြီးက တနင်္ဂနွေနေ့တွင် ပြောကြားခဲ့သည်။

သေနတ်ဖြင့်ပစ်ခတ်တိုက်ခိုက်မှုသည် ဒေသစံတော်ချိန် ညနေ ၄ နာရီတွင်ဖြစ်ပွားခဲ့ခြင်းဖြစ်သည်။ အမဲလိုက်ရိုင်ဖယ်ကိုင်ဆောင်ထားသည့် သေနတ်သမားတစ်ဦးသည် ဒါဂျက်စတန်ရှိ ကစ်ဇလျာမြို့၌ ကျင်းပနေသည့် Maslenitsa ပွဲတော်သို့ တက်ရောက်လာကြသည့် ဒေသခံပြည်သူများရှိရာ လူအုပ်ထဲသို့ သေနတ်ဖြင့်ပစ်ခတ်ခဲ့ကြောင်း ပြည်ထဲရေးဝန်ကြီးဌာန ပြောရေးဆိုခွင့်ရှိသူက ပြောကြားခဲ့သည်။ ထိခိုက်ဒဏ်ရာရရှိခဲ့သူများတွင် ဒေသခံပြည်သူသုံးဦး၊ ရဲအရာရှိတစ်ဦးနှင့် အစောင့်တပ်ဖွဲ့ဝင်တစ်ဦး ပါဝင်ကြောင်း ဝန်ကြီးဌာနက ဖော်ပြထားသည်။

ထိခိုက်ဒဏ်ရာရရှိမှုကြောင့် ဆေးရုံသို့ ပို့ဆောင်ခဲ့ရသည့် အမျိုးသမီးတစ်ဦးမှာ ဆေးရုံ၌ သေဆုံးသွားခဲ့ရာ သေဆုံးသူအရေအတွက်မှာ ငါးဦးဖြစ်လာခဲ့ကြောင်း ရုရှားကျန်းမာရေးဝန်ကြီးဌာန၏ပြောဆိုမှုကို အင်တာဖက်စ်သတင်းအေဂျင်စီက ကိုးကားဖော်ပြခဲ့သည်။ နောက်ထပ်ထိခိုက်ဒဏ်ရာ ရရှိသူနှစ်ဦးမှာ အရေးပေါ်အခြေအနေတွင် ရှိကြောင်း သိရသည်။သေနတ်ဖြင့် ပစ်ခတ်တိုက်ခိုက်ခဲ့သူကို ရဲတပ်ဖွဲ့နှင့် အစောင့်တပ်ဖွဲ့မှ အရာရှိများက အသေပစ်ခတ်ခဲ့ကြောင်း ပြည်ထဲရေးဝန်ကြီးဌာနက ပြောကြားခဲ့သည်။

မူလကတိုက်ခိုက်သူမှာ လင်မယားနှစ်ဦးဖြစ်ကြောင်း၊ အမျိုးသမီးမှာ အမျိုးသားက သေနတ်ဖြင့် စတင်ပစ်ခတ်တိုက်ခိုက်မှုမပြုမီတွင် ထွက်ပြေးသွားခဲ့ခြင်းဖြစ်ကြောင်း အင်တာဖက်စ်သတင်းအရ သိရသည်။

ယင်းသေနတ်ပစ်ခတ်မှုနှင့် ပတ်သက်၍ ရုရှားစုံစမ်းစစ်ဆေးရေးကော်မတီက ရာဇဝတ်မှုဆိုင်ရာစုံစမ်းစစ်ဆေးမှုတစ်ရပ်ကို ဆောင်ရွက်လျက်ရှိကြောင်း သိရသည်။ Maslenitsa အားလပ်ရက်သည် ရုရှားနိုင်ငံ၏အရေးအကြီးဆုံး ဘာသာရေးဆိုင်ရာ ရုံးပိတ်ရက်များ အနက်တစ်ခုဖြစ်သည်။ **ဆင်ဟွာ**

အီရန်ဆိပ်ကမ်းစီမံကိန်း၌ အိန္ဒိယနှင့် အီရန်ပူးပေါင်းဆောင်ရွက်မည်

နယူးဒေလီ ဖေဖော်ဝါရီ ၁၉

တရုတ်နိုင်ငံက အိန္ဒိယအိမ်နီးချင်းဒေသများ၌ ဆိပ်ကမ်းဖွံ့ဖြိုးတိုးတက်ရေး ဆောင်ရွက်မည်ဖြစ်ကြောင်း ဖော်ပြခဲ့ချိန်တွင် အိန္ဒိယနှင့် အီရန်တို့သည် အီရန်ဆိပ်ကမ်းစီမံကိန်းတစ်ခု၌ ပူးပေါင်းဆောင်ရွက်သွားကြရန်သဘောတူညီခဲ့ကြောင်း သိရသည်။

အိန္ဒိယဝန်ကြီးချုပ် နာရင်ဒရာမိုဒီသည် စနေနေ့တွင်နယူးဒေလီ၌ အီရန်သမ္မတ ဟာဆန်ရိုဟာနီနှင့် တွေ့ဆုံခဲ့သည်။ ခေါင်းဆောင်နှစ်ဦးတို့သည် အီရန်အရှေ့တောင်ပိုင်း ချာဘဟာဆိပ်ကမ်းကိုတိုးချဲ့ရန် စီမံကိန်းနှင့်ပတ်သက်၍ နှစ်နိုင်ငံသဘောတူညီခဲ့ကြသည်။ ယင်းဆိပ်ကမ်းစီမံကိန်းတွင် ရထားသံလမ်းဖောက်လုပ်မှုများလည်း ပါဝင်သည်။

လုပ်ငန်းအစီအစဉ်အောက်တွင် အီရန်သည်ဆိပ်ကမ်း၏ လုပ်ငန်းလည်ပတ်ဆောင်ရွက်ခွင့်တစ်စိတ်တစ်ပိုင်းကို အိန္ဒိယသို့ ငှားရမ်းမည်ဖြစ်ကြောင်းဖော်ပြထားသည်။ Belt and Road စီးပွားရေးကြိုးပမ်းမှုအောက်တွင် တရုတ်နိုင်ငံကဒေသတွင်း၌ ၎င်း၏ပါဝင်တည်ရှိမှုကို တိုးချဲ့လာချိန်တွင် အဆိုပါသဘောတူညီမှုဝင်ရောက်လာခြင်းဖြစ်သည်။

တရုတ်နိုင်ငံသည် ပါကစ္စတန်ကဲ့သို့ အိန္ဒိယ၏ အိမ်နီးချင်းနိုင်ငံများ၌ ဆိပ်ကမ်းဖွံ့ဖြိုးရေးလုပ်ငန်းများကို တက်ကြွစွာဆောင်ရွက်လာခဲ့သည်။

တွေ့ဆုံဆွေးနွေးပွဲအပြီး သတင်းစာရှင်းလင်းပွဲ၌ ဝန်ကြီးချုပ်မိုဒီက အိန္ဒိယသည် ချာဘဟာဆိပ်ကမ်းစီမံကိန်းမှတစ်ဆင့် ဒေသတွင်း၌ နိုင်ငံ၏ဆက်ဆံမှုများကို ခိုင်မာအောင်အားဖြည့်ဆောင်ရွက်သွားလိုကြောင်း ပြောကြားသည်။

အင်န်အိတ်ချ်ကေ

အီရန်လေယာဉ်ပျက်ကျခဲ့မှုအတွက် သမ္မတပူတင် ဝမ်းနည်းကြေကွဲကြောင်းဖော်ပြ

မော်စကို ဖေဖော်ဝါရီ ၁၉

ရုရှားသမ္မတ ဗလာဒီမာပူတင်သည် အီရန်ဂျက်လေယာဉ် ပျက်ကျမှုကြောင့် ယာဉ်ပေါ်လိုက်ပါလာသည့် ခရီးသည်များနှင့် လေယာဉ်အမှုထမ်း အပါအဝင် ၆၆ ဦးတို့ သေဆုံးသွားခဲ့သည့်အတွက် ဝမ်းနည်းကြေကွဲကြောင်း မက်ဆေ့ချ် တစ်စောင် ကို အီရန်သမ္မတ ဟာဆန်ရိုဟာနီထံသို့ ပေးပို့ခဲ့ကြောင်း ကရင်မလင်နန်းတော်က တနင်္ဂနွေနေ့တွင် ပြောကြားခဲ့သည်။

လေယာဉ်ပျက်ကျမှုတွင် ပါဝင်ခဲ့ရသူများ၏ မိသားစုဝင်များဝမ်းနည်းပူဆွေးနေသည့် မြင်ကွင်းကို တွေ့ရစဉ်။

အီရန်ခရီးသည်တင် လေယာဉ်သည် အီရန်အလယ်ပိုင်း အစ်ဖာဟန်ပြည်နယ်ရှိ ဒီနာတောင်တန်းပေါ်သို့ တနင်္ဂနွေနေ့ နံနက်ပိုင်းက ပျက်ကျသွားခဲ့ရာ လေယာဉ်ပေါ်လိုက်ပါလာသူ ၆၆ ဦးလုံးသေဆုံးသွားခဲ့ခြင်းဖြစ်ကြောင်း အီရန်ပြည်တွင်းလေကြောင်းအဖွဲ့က အတည်ပြုခဲ့သည်။

ရုရှားသမ္မတပူတင်က ဝမ်းနည်းကြေကွဲဖွယ်လေယာဉ်ပျက်ကျမှုဖြစ်စဉ်အတွင်း မိသားစုဝင်များနှင့် ဆွေမျိုးသားချင်းမိတ်ဆွေများကို ဆုံးရှုံးသွားခဲ့ရသူများနှင့် ထပ်တူကြေကွဲဝမ်းနည်းမိပါကြောင်းနှင့် ယခုအချိန်တွင် သတ္တိနှင့်ခွန်အားရရှိစေလိုကြောင်း ဆန္ဒပြုခဲ့သည်ဟု ကရင်မလင်သတင်းထုတ်ပြန်မှုအဖွဲ့က သမ္မတ၏ ပြောဆိုမှုကို ကိုးကားဖော်ပြခဲ့သည်။

ဆင်ဟွာ

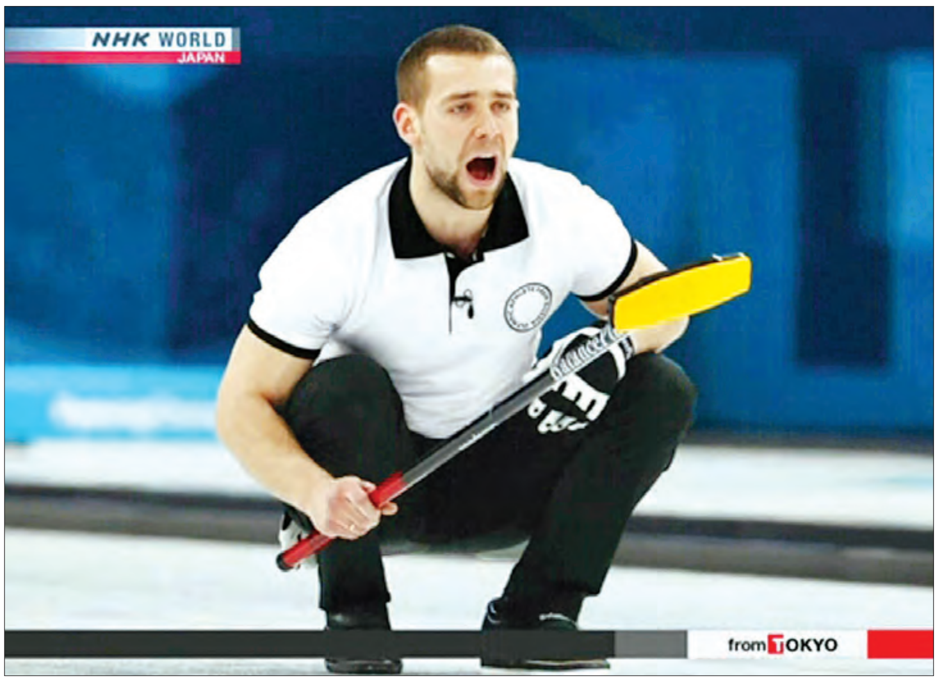

ပြုံချမ်းအိုလံပစ်အားကစားပြိုင်ပွဲ၌ ရုရှားကစားသမားတစ်ဦး မူးယစ်ဆေးသုံးစွဲသည်ဟု သံသယရှိ

ပြုံချမ်း ဖေဖော်ဝါရီ ၁၉

တောင်ကိုရီးယားနိုင်ငံ ပြုံချမ်း၌ကျင်းပလျက်ရှိသည့် ဆောင်းရာသီအိုလံပစ်အားကစားပွဲတွင် ရုရှားနိုင်ငံမှ ပါဝင်ယှဉ်ပြိုင်နေသည့် ကစားသမားတစ်ဦးမှာ မူးယစ်ဆေးဝါးသုံးစွဲခြင်းရှိ မရှိစစ်ဆေးစမ်းသပ်မှုကို အောင်မြင်ခဲ့ခြင်းမရှိကြောင်း သိရသည်။

ကနဦးဆေးစစ်မှု၌ Aleksandr Krushelnitcki သည် မယ်ဒိုနီယမ်ဆေးဝါးသုံးစွဲမှုပေါ်ပေါက်ခဲ့ကြောင်း ရုရှားအိုလံပစ်ကော်မတီနှင့်နီးကပ်သည့် သတင်းရင်းမြစ်တစ်ခုကပြောကြားခဲ့ကြောင်း ရုရှားသတင်းအေဂျင်စီက ဖော်ပြခဲ့သည်။ ၎င်းသည် ပြုံချမ်းအိုလံပစ်ကစားပွဲ၌ ကြေးတံဆိပ်ဆုဆွတ်ခူးရရှိခဲ့သည်။

ရုရှားအိုလံပစ်ကော်မတီသည် မူးယစ်ဆေးဝါးသုံးစွဲမှုနှင့်ပတ်သက်၍ နိုင်ငံတကာအိုလံပစ်ကော်မတီထံမှ အာဏာပိုင်တစ်ဦး၏ သတိပေးချက်ကို လက်ခံရရှိခဲ့ကြောင်း ရုရှားသတင်းအေဂျင်စီကဖော်ပြထားသည်။ နောက်ထပ်စစ်ဆေးမှုရလဒ်များကို ထပ်မံထုတ်ပြန်သွားမည်ဖြစ်ကြောင်း သိရသည်။

လတ်တလောတွင် စစ်ဆေးစမ်းသပ်မှုများကို လုပ်ဆောင်နေဆဲကာလ၌ တစ်ဦးချင်းကိစ္စရပ်များနှင့်ပတ်သက်၍ မှတ်ချက်ပေးနိုင်ခြင်းမရှိသေးကြောင်း အိုင်အိုစီကဖော်ပြခဲ့သည်။ သို့သော် အိုလံပစ်ကော်မတီသည် အားကစားပြိုင်ပွဲအတွင်း၌ တားမြစ်ထားသည့်ဆေးဝါးများကို အသုံးပြုခဲ့သည်ဟု ကြားသိရချိန်တွင် များစွာစိတ်ကသိကအောက်ဖြစ်ရကြောင်း ဖြည့်စွက်ပြောကြားခဲ့သည်။

ရုရှားကစားသမားက ၎င်းသည်တားမြစ်ထားသည့်မည်သည့်အရာကိုမျှသုံးစွဲခဲ့ခြင်းမရှိကြောင်းနှင့် ဆေးစစ်ချက်ရလဒ်နှင့်ပတ်သက်၍ နားမလည်နိုင်အောင်ဖြစ်ရကြောင်း ပြောကြားခဲ့သည်။

အင်န်အိတ်ချ်ကေ

နိုင်ငံတကာ သတင်းတိုထွာ

USS Carl Vinson သင်္ဘော မနီလာ၌ ရပ်တန့်

မနီလာ ဖေဖော်ဝါရီ ၁၉

နျူကလီးယားစွမ်းအင်သုံး အမေရိကန် လေယာဉ်တင်သင်္ဘောကို ဖိလစ်ပိုင်နိုင်ငံ မနီလာမြို့၌ ဆိုက်ကပ်ထားရာ ယူအက်စ်အက်စ် ကာလ်ဗင်ဆန်သင်္ဘောသည် တရုတ်နိုင်ငံ၏ ရေကြောင်းသွားလာလှုပ်ရှားမှုကို စောင့်ကြည့်စစ်ဆေးရန် သိသာထင်ရှားသည့် ကြိုးပမ်းမှုတစ်ရပ်အနေဖြင့် တောင်တရုတ်ပင်လယ်အတွင်း၌ သွားလာမှုကို ဆောင်ရွက်နေခြင်းဖြစ်ကြောင်း သိရသည်။

ပြီးခဲ့သည့် စနေနေ့တွင် လေယာဉ်တင်သင်္ဘောပေါ်သို့ သတင်းထောက်များအား ဖိတ်ခေါ်ခဲ့သည်။ သင်္ဘောကုန်းပတ်ပေါ်တွင် အက်ဖ် ၁၈ တိုက်ခိုက်ရေးလေယာဉ်များနှင့် အခြားလေယာဉ်များ အပါအဝင် လေယာဉ်အစင်းပေါင်း ၇၀ ခန့် ရှိနေခဲ့သည်။

မြောက်ကိုရီးယားနိုင်ငံနှင့် တင်းမာမှုပြဿနာများရှိနေချိန်တွင် ကယ်လီဖိုးနီးယားပြည်နယ် ဆန်ဒီယာဂို၌ အခြေစိုက်ထားသည့် အဆိုပါ လေယာဉ်တင်သင်္ဘောကို ကိုရီးယားကျွန်းဆွယ်ဆီသို့ ဦးစွာစေလွှတ်ခဲ့သည်။ ထို့နောက်တွင် လေယာဉ်တင်သင်္ဘောသည် တောင်တရုတ်ပင်လယ်အတွင်းသို့ ထပ်မံခုတ်မောင်းခဲ့သည်။ တောင်တရုတ်ပင်လယ်အတွင်းရှိ အငြင်းပွားစပရက်လေကျွန်းစုအနီးတစ်ဝိုက်တွင် တရုတ်နိုင်ငံက လူလုပ်ကျွန်း ခုနစ်ကျွန်းတည်ဆောက်ထားသည်။

အင်န်အိတ်ချ်ကေ

ဥရောပနှင့် လုံခြုံရေးဆိုင်ရာ သဘောတူညီမှုအသစ်တစ်ရပ် ချုပ်ဆိုသွားရန် ဗြိတိန်ဝန်ကြီးချုပ် ကြိုးပမ်း

လန်ဒန် ဖေဖော်ဝါရီ ၁၉

ဗြိတိန်ဝန်ကြီးချုပ် ထရီဆာမေသည် ဥရောပသမဂ္ဂနှင့် လုံခြုံရေးဆိုင်ရာ သဘောတူညီမှုအသစ် ပြုလုပ်သွားရန် ကြိုးပမ်းလျက်ရှိကြောင်း အင်န်အိတ်ချ်ကေသတင်းတစ်ရပ်တွင် ဖော်ပြခဲ့သည်။ လုံခြုံရေးဆိုင်ရာ နီးကပ်စွာပူးပေါင်းဆောင်ရွက်မှုသည် ဗြိတိန်က ဒေသတွင်းမှ ခွဲထွက်သွားပြီးသည့်တိုင်အောင် လိုအပ်နေမည်ဖြစ်ကြောင်း ဝန်ကြီးချုပ် မေက အခိုင်အမာပြောကြားခဲ့သည်။

မေသည် စနေနေ့တွင် ဂျာမနီ၌ ကျင်းပသည့် မြူးနစ်ချ် လုံခြုံရေးကွန်ဖရင့် အစည်းအဝေးတွင် ဥရောပသမဂ္ဂမှ ဗြိတိန်နုတ်ထွက်ပြီးနောက် လုံခြုံရေးအကြောင်း အရာနှင့်ပတ်သက်၍ စကားပြောဆိုခဲ့သည်။ အစည်းအဝေးသို့ ကမ္ဘာ့ခေါင်းဆောင်များနှင့် အစိုးရအဖွဲ့ဝန်ကြီးများ ပါဝင်တက်ရောက်ခဲ့ကြသည်။

ရာဇဝတ်မှုဆိုင်ရာ စုံစမ်းစစ်ဆေးမှုများနှင့် စစ်ရေးအရဆောင်ရွက်မှုများတွင် ဗြိတိန်နှင့် ဥရောပသမဂ္ဂတို့အကြား အတိတ်ကာလက ပူးပေါင်းဆောင်ရွက်ခဲ့မှုကို အသိအမှတ်ပြုကြောင်း မေက ဖော်ပြခဲ့သည်။ စစ်ရေးမှသည် လေပိုင်နက်ဖွံ့ဖြိုးရေးအထိ ကျယ်ပြန့်သည့် နယ်ပယ်ကဏ္ဍတို့တွင် ယင်းပူးပေါင်းဆောင်ရွက်မှုကို ဆက်လက်ထိန်းသိမ်းသွားရန်အတွက် သဘောတူညီမှုအသစ်တစ်ရပ် လိုအပ်ကြောင်း ၎င်းက ပြောသည်။

အင်န်အိတ်ချ်ကေ

ကလေးများနဲ့ စတေးခံသူတွေအတွက် တရားမျှတမှုတွေ ဆောင်ယူနိုင်ပါစေ

တင်လင်းအောင်

မုန်းစရာကောင်းတဲ့ ရာဇဝတ်ကောင် အိုင်အက်စ် အကြမ်းဖက်သမားတွေက ကျွန်တော်တို့ ကလေးတွေကို တစ်ယောက်ပြီးတစ်ယောက် ကျွန်တော်တို့ဆီက ယူယူသွားတယ်လို့ ကလေးမိဘတွေက ရင်နာနာနဲ့ပြောခဲ့ပါတယ်။ ဂျိမ်းဖိုလေးရဲ့မိဘတွေဖြစ်တဲ့ ဒိုင်ယာနီနဲ့ ဂျွန်ဖိုလေး၊ ကာလာမူလာရဲ့မိဘတွေဖြစ်တဲ့ မာရှာနဲ့ ကားလ်မူလာ၊ စတီဗင်ဆော့လော့တ်ရဲ့ မိဘတွေဖြစ်တဲ့ ရှာလေးနဲ့ အာသာဆော့လော့တ်၊ ပီတာကက်ဆစ်ရဲ့ မိဘတွေဖြစ်တဲ့ ပေါ်လာနဲ့ အက်ဒ်ကက်ဆစ်တို့က ပြောခဲ့တာ ဖြစ်ပါတယ်။ သူတို့ဟာ ကမ္ဘာကြီးရဲ့ တစ်နေရာတည်းက မဟုတ်ပါဘူး။ ကမ္ဘာကြီးရဲ့အနောက်ခြမ်း၊ အရှေ့ခြမ်းနဲ့သာမက ကမ္ဘာ့အနှံ့ နေရာစုံလို့ပါပဲ။

နောက်ဆုံးတော့ တရားမျှတမှုအတွက် အချိန်ကျရောက်လို့လာခဲ့ပါပြီ။ ရက်စက်မှုအပေါင်းသရဖူဆောင်းပြီး ကျွန်တော်တို့ရဲ့ကလေးတွေကို ဆီးရီးယားမှာ ရက်ရက်စက်စက် သတ်ဖြတ်ခဲ့တဲ့ ဗြိတိသျှဂျီဟတ်အဖွဲ့မှ အလက်ဇန္ဒာကိုတေးနဲ့ အယ်လ်ရှာဖီးအယ်လ်ရှိတ်လို့ခေါ်တဲ့ အိုင်အက်စ်အကြမ်းဖက်သမားနှစ်ဦးကို ဖမ်းဆီးနိုင်ခဲ့ပါပြီ။ အဲဒီအကြမ်းဖက်ကောင်တွေကို လွန်ခဲ့တဲ့လက ဖမ်းဆီးနိုင်ခဲ့တဲ့ကိစ္စနဲ့ ပတ်သက်ပြီး အမေရိကန်သမ္မတ ဒေါ်နယ်ထရန့်၊ အက်ဖ်ဘီအိုင်မှ သက်ဆိုင်ရာတာဝန်ရှိသူတွေ၊ အမေရိကန်ပြည်ထောင်စုမှ တပ်ဖွဲ့ဝင်တွေနဲ့ မဟာမိတ်အဖွဲ့တွေကို ကျွန်တော်တို့က ကျေးဇူးတင်ပါတယ်လို့ မိဘတွေက ပြောခဲ့ပါတယ်။

အဲဒီ ရက်စက်ကြမ်းကြုတ်တဲ့ အိုင်အက်စ် အကြမ်းဖက်သမားတွေ ဘာဖြစ်မလဲဆိုတာ အခုတော့ မေးခွန်းမေးရမယ့်အချိန် ကျရောက်လာခဲ့ပါပြီ။ အက်ဖ်ဘီအိုင်ကလည်း သူတို့ကို စစ်ကြောရေးများ လုပ်ဆောင်ခဲ့ပါတယ်။ ဗြိတိသျှအစိုးရကလည်း သူတို့ရဲ့ နိုင်ငံသားဖြစ်မှုကို ရှေးမဆွကပင် ပယ်ဖျက်ပြီးဖြစ်သလို သူတို့နဲ့ ဘာမှဆက်လက်လုပ်လိုတဲ့ သဘောရှိဟန်လည်း မတူပါဘူး။ သူတို့ကို တရားရင်ဆိုင်ရန် အမေရိကန်ပြည်ထောင်စုသို့ ခေါ်ဆောင်သွားမှာပဲ ဖြစ်ပါတယ်။

ကမ္ဘာကြီးကို ကျွန်တော်တို့ သိစေချင်တာ ကျွန်တော်တို့ဟာ အခုလိုမျိုး လူသတ်သမားတွေကို ဂွမ်တာနာမိုစစ်အကျဉ်းထောင် သို့မဟုတ် သေမိန့်ချရန် တရားရုံးသို့ ပို့ဆောင်တာဟာ မှားယွင်းတယ်ဆိုတဲ့ ဗြိတိသျှအစိုးရနဲ့ရပ်တည်ချက်နဲ့ သဘောချင်းတူတယ်ဆိုတာပဲ ဖြစ်ပါတယ်။ အခုလိုသူတို့ရဲ့လုပ်ဆောင်ချက်တွေဟာ သူတို့လို နကန်းတစ်လုံးမှ မသိတဲ့ သူတို့ရဲ့ နောက်လိုက်တွေ အနေနဲ့ ကြည့်မယ်ဆိုရင် သူရဲကောင်းလုပ်ရပ်လို့ ထင်မြင်စရာရှိကောင်းရှိနိုင်ပါတယ်။

အဲဒီအကြမ်းဖက်သမားတွေဟာ ကျွန်တော်တို့ရဲ့ မျှတပြီး ပွင့်လင်းတဲ့ တရားရေးစနစ်ကို စမ်းသပ်မှုတွေလုပ်ချင်နေတယ်။ ဒါမှမဟုတ် အပြည်ပြည်ဆိုင်ရာ တရားမျှတမှုကို စိန်ခေါ်ချင်နေပုံရတယ်။ သူတို့ရဲ့ဘဝတွေကို ထောင်ထဲမှာပဲ အချိန်ကုန်ခံပြီး သေဆုံးချင်နေတယ်လို့ ကလေးတွေအဖမ်းခံခဲ့ရတဲ့ မိဘတွေက ပြောပါတယ်။

ကိုတေးနဲ့ အယ်လ်ရှိတ်ဟာ ကျွန်တော်တို့ရဲ့ ကလေးတွေကို ၂၀၁၂ ခုနှစ်နဲ့ ၂၀၁၃ ခုနှစ်မှာ ဖမ်းဆီးခဲ့ပါတယ်။ ထို့အတူပဲ သူတို့ဟာ တခြားသူတွေကိုလည်း လူသစ်စုဆောင်းမှုတွေပြုလုပ်ခဲ့ပါတယ်။ သူတို့ဟာ အမေရိကန်တွေကို မုန်းတီးမှုနဲ့အတူ လက်စားချေလိုတဲ့အတွက် အခုလိုမျိုးတွေ လုပ်နေသလားဆိုတာတော့ မပြောတတ်ပါဘူး။ စက်တင်ဘာ ၁၁ ရက် (၉/၁၁) တိုက်ခိုက်မှုကို ကြည့်ရင် ရက်စက်ကြမ်းကြုတ်တဲ့ တိုက်ခိုက်မှုတစ်ခုဆိုတာ သိသာပါတယ်။ ထို့အတူ ကေလာ၊ ဂျင်၊ စတီဗင်နဲ့ ပီတာတို့ကို ခေါင်းဖြတ်သတ်ခဲ့တာဟာ ကျွန်တော်တို့ အားလုံးကို စော်ကားတာပဲ ဖြစ်ပါတယ်လို့ အဆိုပါမိဘတွေက ပြောခဲ့ပါတယ်။

ဂျင်၊စတီဗင်၊ ပီတာနှင့် ကေလာတို့ဟာ ကျွန်တော်တို့ရဲ့ သားနဲ့ သမီးတွေပဲ ဖြစ်ပါတယ်။ သူတို့ဟာ ငယ်ရွယ်တဲ့ အမေရိကန်တွေဖြစ်ပါတယ်။ ဆီးရီးယား အရေးစိုးရိမ်တဲ့အထဲမှာ သူတို့လည်းပါပါတယ်။ ဂျင်နဲ့ စတီဗင်တို့ဟာ သတ္တိရှိတဲ့ ပဋိပက္ခသတင်းတွေရေးတဲ့ သတင်းသမားတွေဖြစ်ပါတယ်။ လွတ်လပ်မှုဆာလောင်တဲ့ ဆီးရီးယားပြည်သူတွေအတွက်နဲ့ အကြမ်းဖက်ဂျီဟတ်တွေအကြောင်း ကိုယ်ကျိုးမဖက်ဘဲ အမှန်ကို တင်ပြရဲတဲ့ သူတွေဖြစ်သလို ပီတာနဲ့ ကေလာကလည်း ဆီးရီးယားရဲ့ ဒုက္ခအပေါင်းကို လူသားချင်းစာနာ နားလည်တဲ့သူတွေပဲ ဖြစ်ပါတယ်။ သူတို့လုပ်ဆောင်သလို အခြားသူတွေလည်း သူတို့နေရာမှာဆိုရင် အခုလိုမျိုးလုပ်ဆောင်ကြမှာပဲဖြစ်ပါတယ်။

အန္တရာယ်ကောင်တွေကို အမှန်တရားဖြစ်အောင် တရားရေးဆိုင်ရာအရ ဆောင်ရွက်မှုဟာ အခြားအကြမ်းဖက်သမားတွေကိုလည်း ဖမ်းဆီးနိုင်ဖို့ ကူညီရာရောက်မှာဖြစ်ပါတယ်။ ထို့အတူပဲ အိုင်အက်စ်အကြမ်းဖက်ဝါဒပျံ့နှံ့စေမှုကို နိဂုံးချုပ်နိုင်မှာပဲ ဖြစ်ပါတယ်။

အစ္စလာမ့်စစ်အစွန်းရောက် အကြမ်းဖက်စစ်သွေးကြွအဖွဲ့ဟာ ဂျီဟတ်စစ်ပွဲဆင်နွှဲနိုင်ရေး တစ်ကမ္ဘာလုံးအကြမ်းဖက်ဝါဒပြန့်ပွားရေးကို နည်းအမျိုးမျိုးနဲ့ပြုလုပ်လျက်ရှိပါတယ်။ အစ္စလာမ့်အစွန်းရောက် အကြမ်းဖက်စစ်သွေးကြွအဖွဲ့ရဲ့ အကြမ်းဖက်ဝါဒဟာ ဘယ်လောက်တောင် ကြောက်စရာကောင်းလဲဆိုရင် ၎င်းတို့ အခြေပြုရာ အီရတ်၊ အာဖဂန်နစ္စတန်၊ နိုင်ဂျီးရီးယား၊ ပါကစ္စတန်၊ ဆီးရီးယားမှသည် အရှေ့တောင်အာရှ၊ ထို့မှတစ်ခါ ပြင်သစ်၊ အမေရိကန်၊ ဩစတြေးလျစတဲ့ နိုင်ငံတွေအထိတောင်မက တစ်ကမ္ဘာလုံးအထိ ကူးစက်ပျံ့နှံ့လာခဲ့တာကို တွေ့ရမှာ ဖြစ်ပါတယ်။

အရှေ့တောင်အာရှနိုင်ငံတွေမှာဆိုရင် ဖိလစ်ပိုင် မာရဝီမြို့ဟာ လတ်တလောမှာ အစ္စလာမ့်အစွန်းရောက် အကြမ်းဖက်စစ်သွေးကြွအဖွဲ့နဲ့ ဆက်နွှယ်နေတဲ့ အကြမ်းဖက်အဖွဲ့တွေရဲ့လက်အောက်ကို ကျရောက်နေတာကို တွေ့ရမှာဖြစ်ပါတယ်။ မကြာသေးမီက ဖိလစ်ပိုင်သမ္မတကြီး ဒူတာတေးဟာ အဆိုပါဒေသကို စည်းလုံးမှုသည် အင်အားဆိုသည့် သဘောကို တိုက်ပွဲဝင်တပ်ဖွဲ့ဝင်များ သိစေရန် တတိယအကြိမ်သွားရောက်ခဲ့တယ်လို့ သိရပါတယ်။

အဲဒီမှာ သူဘာပြောခဲ့သလဲဆိုရင် ရန်သူကိုတိုက်ခိုက်တဲ့အခါ၊ အကြမ်းဖက်မှုတွေကိုနှိမ်နင်းတဲ့အခါမှာ “စည်းလုံးညီညွတ်မှုကို ပြသဖို့ ငါမင်းတို့နဲ့အတူရှိနေမယ်” လို့ ပြောခဲ့ပါတယ်။ အကယ်၍ ဖိလစ်ပိုင်တောင်ပိုင်းမှာ အကြမ်းဖက်သမားတွေကို ဖြိုခွဲနိုင်ခဲ့တယ်ဆိုရင်တောင် မွတ်စလင်အများစုကြီးစိုးရာ ထိုင်းနိုင်ငံတောင်ပိုင်းမှာလည်း အလားတူ ပဋိပက္ခတွေ၊ နိုင်ငံတော်တည်ငြိမ်ရေးနဲ့ အေးချမ်းမှုကို နှောင့်ယှက်ထိပါးစေသော ဆူပူအုံကြွမှုတွေ မကြာခဏဖြစ်ပွားခဲ့ပါတယ်။

လွတ်လပ်ရေးဖခင်ကြီး မဟတ္တမဂန္ဒီ တည်ထောင်ခဲ့တဲ့ အိန္ဒိယနိုင်ငံကိုပြန်ကြည့်မယ်ဆိုရင်လည်း အင်အားများတဲ့ မွတ်စလင်တွေက ၁၉၄၇ ခုနှစ်မှာ တိုင်းပြည်တစ်ခုခွဲထွက်ဖို့ တောင်းဆိုခဲ့တာကို သမိုင်းက သက်သေခံလျက်ရှိပါတယ်။ ယနေ့ အိန္ဒိယနဲ့ ပါကစ္စတန်ဘာတွေဖြစ်သလဲကြည့်မယ်ဆိုရင် ကက်ရှ်မီးယားအရေးနဲ့ပတ်သက်ပြီး သူတို့တွေ စိတ်မအေးခဲ့ရပါဘူး။ ဘာကြောင့်လဲ။ အကြမ်းဖက်မှုတွေ ပဋိပက္ခတွေကတစ်ဆင့် မြစ်ဖျားခံလာခဲ့လို့ပဲဖြစ်ပါတယ်။

အကြမ်းဖက်မှုတွေရှိရင် အဲဒီဒေသ၊ အဲဒီနိုင်ငံဟာ ဘယ်တော့မှ အေးချမ်းမှာ မဟုတ်ပါဘူး။ မအေးချမ်းတဲ့အတွက် ဖွံ့ဖြိုးတိုးတက်မှုလည်း အားစိုက်မဆောင်ရွက်နိုင်သလို စီးပွားရေးမှာလည်း တိုးတက်လာမှာ မဟုတ်ပါဘူး။ နောက်ဆုံးမှာတော့ ငြိမ်းချမ်းရေးကိုပါ ထိခိုက်လာနိုင်ပါတယ်။ ဒါဟာ ကြောက်စရာကောင်းလှပါတယ်။ သူတို့ကို အမြစ်မြေလှန်ရှင်းလင်းနိုင်မှ တော်ကာကျမှာ ဖြစ်ပါတယ်။ အဲဒီလို ဆောင်ရွက်ရာမှာ ပါးနပ်စွာလုပ်ကိုင်တတ်ဖို့ လိုအပ်ပါတယ်။

အခုလို နည်းပညာတိုးတက်လာတဲ့ခေတ်ကြီးမှာ အစ္စလာမ့်အစွန်းရောက်အဖွဲ့ဟာ လူမှုဆက်သွယ်ရေး မီဒီယာတွေကတစ်ဆင့် အကြမ်းဖက်ဝါဒဖြန့်တာတွေလုပ်နေတာကို မျက်ဝါးထင်ထင်တွေ့ရမှာဖြစ်ပါတယ်။ မကြာသေးမီက ထုတ်လွှင့်လိုက်တဲ့ ရုပ်သံဖိုင်တစ်ခုမှာ အစ္စလာမ့်အစွန်းရောက်အဖွဲ့က ဘာတွေတိုက်တွန်းခဲ့သလဲဆိုရင် အရှေ့တောင်အာရှမှာရှိတဲ့ မွတ်စလင်အကြမ်းဖက်သမားတွေအားလုံး ဂျီဟတ်စစ်ပွဲဆင်နွှဲဖို့တိုက်တွန်းခဲ့ပါတယ်။

တစ်ကမ္ဘာလုံးမှာရှိတဲ့ နေရာအတော်များများမှာ ဖြစ်ပွားခဲ့တဲ့ အကြမ်းဖက်မှုဆိုရင် အစ္စလာမ့် အစွန်းရောက်အဖွဲ့ရဲ့ လက်ချက်ကင်းတယ်ရယ်လို့ မရှိပါဘူး။ ဝမ်းနည်းကြေကွဲမှုရက်စွဲတွေ၊ သွေးဖုံးလွှမ်းသောနေ့တွေဆိုတာ အကြမ်းဖက်ဝါဒကို စွဲကိုင်ထားတဲ့ အကြမ်းဖက်သမားတွေရဲ့ မညှာမတာ လုပ်ရပ်တွေကြောင့်ပဲ ဖြစ်ပေါ်လာတာပါ။

ဒါကြောင့် အမေရိကန်ဟာ အကြမ်းဖက်ဝါဒတွေမွေးဖွားပေါ်ပေါက်ရာ ဟိုးအရင် အိုစမာဘင်လာဒင်လက်ထက်သာမက ယခု ရက်စက်မှုနေရာမှာ သရဖူဆောင်းတဲ့ အိုင်အက်စ်အဖွဲ့တို့ကို ဆက်လက် နှိမ်နင်းမှုတွေ လုပ်ဆောင်နေရဆဲရှိပါသေးတယ်။

နိဂုံးချုပ်အနေနဲ့ ပြောရမယ်ဆိုရင် ကမ္ဘာကြီးအတွက် ရဲဝံ့စွာအသက်စွန့်လွှတ်သွားတဲ့ ဂျင်၊ စတီဗင်၊ ပီတာနဲ့ ကေလာတို့ရဲ့စွန့်လွှတ်မှုကို အလကားအဖြစ်မခံဘဲ ကမ္ဘာကြီးနဲ့ လူ့ဘောင်အဖွဲ့အစည်းအတွက် တရားမျှတမှုတွေ၊ လူသားဆန်မှုတွေ ရရှိလာအောင် ဆောင်ရွက်ပြီး ကမ္ဘာ့အနှံ့မှ ကလေးတွေအတွက်နဲ့ ကျွန်တော်တို့ကိုယ်တိုင်အတွက် တရားမျှတမှုတွေ ဆောင်ကြဉ်းယူဆောင်လာပါစေလို့ ဆန္ဒပြုလိုက်သလို အမှန်တရားအတွက် ရဲရဲရပ်တည်ကြပါစို့ဟု ပြောကြားလိုက်ပါတယ်။ ။

ကိုးကား- သည်နယူးယောက်တိုင်းမ်

“လွတ်လပ်ရေးဖခင်ကြီး မဟတ္တမဂန္ဒီ တည်ထောင်ခဲ့တဲ့ အိန္ဒိယနိုင်ငံကို ပြန်ကြည့်မယ်ဆိုရင်လည်း အင်အားများတဲ့ မွတ်စလင်တွေက ၁၉၄၇ ခုနှစ်မှာ တိုင်းပြည်တစ်ခုခွဲထွက်ဖို့ တောင်းဆိုခဲ့တာကို သမိုင်းက သက်သေခံလျက်ရှိ”

ရှုထောင့်တစ်နေရာမှ အတွေးတစ်စ

အန်ကယ်ပညာ

၂၀၁၇ ခုနှစ် နှစ်ကုန်ပိုင်းက ယခင်နေထိုင်ခဲ့ဖူးသည့် ရေစကြို မြို့နယ် ပညင်းကျေးရွာသို့ ရောက်ဖြစ်ခဲ့သည်။ ဇာတိရပ်မြေ မဟုတ်သလို ဆွေမျိုးသားချင်းတစ်ဦးတစ်ယောက်မျှရှိသည်လည်း မဟုတ်ပါ။ ထိုနေရာနှင့် ပတ်သက်ဆက်နွယ်နေသည့် လုပ်ငန်းကိုင်ငန်းလည်း မရှိ။ သို့ရာတွင် အကြောင်းတိုက်ဆိုင်မှု ရှိတိုင်း မိသားစုနှင့်တစ်ဖုံ၊ လင်မယားတစ်စုံတည်းတစ်သွယ် ထိုနေရာသို့ ရောက်ဖြစ်ခဲ့လေသည်။ အကြောင်းရင်းကို ဆန်းစစ်ကြည့်လျှင် ဘဝတစ်ကွေ့တွင် တွေ့ဆုံခင်မင်ခဲ့ကြသည့် ရွာဦးကျောင်း ကိုယ်တော်အပါအဝင် ရွာသူရွာသားများနှင့် သွားရောက်အလွမ်းသယ်ကြခြင်းသာ ဖြစ်ပါသည်။ ခင်ရာဆွေမျိုးဆိုသည် မဟုတ်ပါလား။

ထိုရွာကလေးသို့ ညအိပ်ညနေသွားရောက်လည်ပတ်ခြင်းလည်း ရှိသည်။ ဖြတ်သွားဖြတ်လာ ဝင်ရောက်သည်လည်းရှိခဲ့ပါသည်။ ဖြတ်သွားဖြတ်လာ ဆိုသည့်အခါတွင်လည်း လှမ်း၍ နှုတ်ဆက်ရုံမျှတော့ မဟုတ်ပေ။ အနည်းဆုံး ရပ်ရှင်တစ်ကားစာအချိန်မျှတော့ သံယောဇဉ်ရှည်သွားတတ်သည် ချည်းပင်ဖြစ်၏။ အကြောင်းမှာမိမိတို့ ရှေးဟောင်းနှောင်းဖြစ်များကို ရေနွေးနေကြချိန်တွင် အိမ်ပြန်လက်ဆောင်ပေးမည့် ဒေသထွက်ပစ္စည်းများကို သွားရောက်ယူဆောင်နေကြသည့် ခြေမြန်တော်များ ပြန်အရောက်ကို စောင့်ဆိုင်းနေရခြင်းကြောင့်ဖြစ်၏။

အိမ်ပြန်လက်ဆောင်

ပညင်းရွာသူ ရွာသားတို့သည် ခင်မင်ရင်းစွဲသံယောဇဉ်ရှိကြသည်နှင့်အညီ ဒေသထွက်များဖြစ်သည့် ရှင်မတောင်သနပ်ခါးတုံးများ၊ ထန်းလျက်များနှင့် ရေစကြိုထန်းသီးမုန့်တို့ကို အိမ်ပြန်လက်ဆောင်အဖြစ် ထည့်ပေးကြမြဲဖြစ်၏။ ထန်းလျက်ချက်လုပ်သည့်လုပ်ငန်းသည် ထိုရွာသူ ရွာသားတို့၏ မိရိုးဖလာလုပ်ငန်းလည်းဖြစ်သလို အဓိကအသက်မွေးဝမ်းကျောင်းလည်းဖြစ်ခဲ့၏။ ထန်းလျက်ပေါ၏။ ထန်းလျက်အမျိုးအစားမျိုးစုံထွက်၏။ သို့ဖြစ်၍ တစ်ခါတစ်ခါပေးသည့် လက်ဆောင်ထဲတွင် ဖြူဖြူနုနု ထန်းလျက်၊ ညိုညိုရှုရှုထန်းလျက်၊ မည်းမည်းနက်နက်ထန်းလျက်စသည့်မျိုးစုံ အချိန် ၂၀ ခန့်ပါမြဲဖြစ်၏။ များလွန်း၍ လျှော့ပါဦးဟုပြော၍လည်း မရ။ ကားဆံ့လျှင် တင်သွားပါဟူ၍သာ ထိုးသိပ်တင်ပေးလိုက်ကြသည် ချည်းပင်ဖြစ်၏။

ပြီးခဲ့သည့်တစ်ခေါက်ထိုရွာသို့ ရောက်ဖြစ်ရာတွင်မူကား ဒီရွာတွင်ထန်းလျက် အထွက်နည်းသွားသည့်အတွက် ယခင်လို ပေါပေါများများမပေးလိုက်နိုင်သည်ကို စိတ်မကောင်းကြောင်း စကားဆိုကြ၏။ ရလိုမှုကြောင့်မဟုတ်ဘဲ အကြောင်းရင်းကိုသာ သိလိုသည့်စိတ်ဖြင့် မေးမြန်းကြည့်ရာနောက်ပေါက် လူငယ်များပြည်ပနိုင်ငံများသို့ အလုပ်သွားလုပ်ကြသဖြင့် ထန်းတက်လုပ်ငန်း လက်ဆင့်ကမ်းလုပ်ကိုင်မည့်သူများ နည်းပါးသွားခြင်းကြောင့်ဖြစ်ကြောင်း သိခဲ့ရ၏။ ထန်းတက်လုပ်ငန်းသည် ပင်ပန်းသည့် လုပ်ငန်းတစ်ခုဖြစ်ကြောင်း သိရှိထားသော်လည်း ဤသို့ ကြားသိရသည်ကိုမူ စိတ်မကောင်းဖြစ်မိလေသည်။

အသက်မွေးဝမ်းကျောင်း အလုပ်အကိုင်

ထို့ကြောင့်ပင် မိမိ၏စိတ်အစဉ်တွင် အလုပ်အကိုင်အခွင့်အလမ်းဆိုသည်နှင့် ပြည်ပနိုင်ငံများသို့ သွားရောက်အလုပ်လုပ်ကိုင်ခြင်းဆိုသည့် နှစ်ချက်ကို ထိုရွာကလေးအပေါ်အခြေခံ၍ နှိုင်းယှဉ်စဉ်းစားနေခဲ့မိပါသည်။ ထို့အပြင် ထိုနှစ်ချက်နှင့် အသက်မွေးဝမ်းကျောင်းအလုပ်အကိုင်ဆိုသည့်အချက်တို့ကိုပေါင်းစပ်၍လည်း အတွေးနယ်ချဲ့မိပြန်ပါသည်။

ထန်းတက်လုပ်ငန်းသည် ပင်ပန်းသည့်လုပ်ငန်းတစ်ခုဖြစ်ကြောင်း ပြောခဲ့ပါသည်။ ထိုရွာတွင် နေခဲ့စဉ်က ရွာပတ်ချာလည်ရှိ ထန်းတောများသို့ မကြာခဏရောက်ဖြစ်ပါသည်။ ညိုမှိုင်းနေသည့် ထန်းတောထဲတွင် တစ်ပင်တက်တစ်ပင်ဆင်းဖြင့် ထန်းတက်ထန်းလှီးနေကြသည့် ရွာသားများ၊ ထန်းပင်ခြေမှ ထန်းဖိုတဲသို့ မြူအိုးများကို သယ်ဆောင်နေကြသည့် လူငယ်လူရွယ်ကလေးငယ်များ၊ ထန်းဖိုတဲအတွင်းတွင် ထင်းထည့်မီးထိုး ထန်းလျက်အိုးမွှေနေကြသူ မိန်းမငယ်များ၊ ထန်းလျက်ခဲလုံးနေကြသည့်အဘိုးအိုအဘွားအိုများ သူ့နေရာနှင့်သူအလုပ်ရှုပ်နေကြသည်ကို တွေ့ရပေသည်။

လေသင့်ရာမွှေး

ထန်းတက်ထန်းလှီးကြသူတို့၏ ပင်မြင့်ထက်က တေးသံသာတို့ကလည်း ထန်းတောတစ်ခွင်ပျံ့လွင့်လျက်ရှိသလို ထန်းလျက်ဖိုများမှထွက်ပေါ်လာသည့် သကာရနံ့တို့ကလည်း လေသင့်ရာမွှေး ဟူ၍ ဆိုရပေမည်။ ပင်ပန်းသည့်လုပ်ငန်းဟုဆိုသော်လည်း ကိုယ့်မြေကိုယ့်ရေ ကိုယ့်ဌာနေတွင် အိုးမကွာ အိမ်မကွာနေထိုင်ကြရင်း နေ့စဉ်နှင့်အမျှသော ကောင်းမြတ်သောအမြင် အသံ၊ အနံ့၊ အာရုံတို့ကြားက ပျော်မွေ့ဖွယ်ကောင်းသည့် သမ္မာအာဇီဝလုပ်ငန်းတစ်ခုဟု ဆိုနိုင်ပါသည်။ ထို့အပြင် ထိုထန်းတောကြီးများသည် ထိုရွာရှိလူငယ်တို့အတွက် ရှေးလူတို့ဖန်တီးပေးခဲ့သည့် အသင့်ရှိနေပြီးဖြစ်သော အလုပ်အကိုင်အခွင့်အလမ်းများပင် မဟုတ်ပါလား။

ပြည်ပနိုင်ငံများသို့ အလုပ်သွားလုပ်ကြသည်ဆိုရာတွင် ဉာဏကိုအရင်းပြု လုပ်ကြသည်ရှိသလို ကာယနှင့် ရင်းနှီးလုပ်ကိုင်ကြရသည်လည်း ရှိပါသည်။ သို့ရာတွင် ကာယနှင့် ရင်းနှီးလုပ်ကိုင်ကြရသည်က များပါသည်။ ပြည်ပသို့ သွားရောက်အလုပ်လုပ်ကိုင်သူတို့အနေဖြင့် မိရိုးဖလာလုပ်ငန်းတစ်ခုမှ ဖောက်ထွက်လုပ်ကိုင်လိုစိတ်၊ သူတစ်ပါးကို အားကျအထင်ကြီးစိတ်၊ စွန့်စားကြည့်လိုစိတ်တို့ကြောင့် ဖြစ်နိုင်သလို ဘေးပယောဂများကြောင့်လည်း သွားဖြစ်ကြသည်ဟု ဆိုနိုင်ပါသည်။

> **“မည်သည့်အကြောင်းကြောင့်ဖြစ်စေ ပြည်ပနိုင်ငံရှိ လုပ်ငန်းရှင်များအနေဖြင့် ကာယ ဉာဏလုပ်အားတို့ကို တန်အောင်ညှစ်ထုတ် ယူကြမည်သာ ဖြစ်ပေသည်၊ သို့ဖြစ်၍ ပြည်တွင်းထက် နေ့တွက်နှင့်လစာပိုရသည်မှန်သော်လည်း ကာယနှင့်ရင်းနှီး လုပ်ကိုင်ကြရသူတို့အဖို့ သက်သာကြမည်ကား မဟုတ်ကြပေ”**

လွတ်လပ်လုံခြုံမှုမရှိ

မည်သည့်အကြောင်းကြောင့်ဖြစ်စေ ပြည်ပနိုင်ငံရှိလုပ်ငန်းရှင်များအနေဖြင့် ကာယဉာဏလုပ်အားတို့ကို တန်အောင်ညှစ်ထုတ်ယူကြမည်သာ ဖြစ်ပေသည်။ သို့ဖြစ်၍ ပြည်တွင်းထက် နေ့တွက်နှင့် လစာပိုရသည်မှန်သော်လည်း ကာယနှင့် ရင်းနှီးလုပ်ကိုင်ကြရသူတို့အဖို့ သက်သာကြမည်ကား မဟုတ်ကြပေ။ ထိုသို့သွားရောက်လုပ်ကိုင်သူတို့အနေဖြင့် ထိုနိုင်ငံတို့တွင် တရားဝင်သည် မဝင်သည်၊ လုံခြုံမှုရှိသည် မရှိသည်ဆိုသည့်ကိစ္စရပ်များမှာ အဆင်မပြေမှုတစ်စုံတစ်ရာ ပေါ်ပေါက်သည့်အခါမှသာ အသံထွက်လာလေ့ရှိတတ်သကဲ့သို့ မိမိရပ်ရွာတွင် နေထိုင်ကြရသလို အိမ်ရှင်သဖွယ် လွတ်လပ်လုံခြုံမှုရှိမည်ကားမသေချာပေ။

မိမိနိုင်ငံအတွင်း၌ အလုပ်အကိုင်ရှားသည်၊ ငွေရှာရခက်သည်၊ စီးပွားရေးကျပ်တည်းလွန်းသဖြင့် ပြည်ပနိုင်ငံများသို့ ရောက်ကုန်ကြသည်ဟူသည့် ဖော်ပြချက်တို့ကိုလည်း တွေ့နေရပေသည်။ တစ်ချိန်တည်းမှာပင် မိသားစုစီးပွားရေးအတွက် အလုပ်အကိုင်တစ်ခုကိုလုပ်ကိုင်ရင်းဝင်ငွေရအောင် ရှာနိုင်ကြသည့်သူတို့ကိုလည်း ဤနိုင်ငံအနှံ့အပြားတွင် တွေ့နေရပြန်သည်။ တရားသဖြင့်ဝင်ငွေရရှိရန် မည်သည့် အလုပ်ကိုလုပ်ကိုင်ကြသည်ဖြစ်စေ လုပ်ငန်းပမာဏ အကြီးအသေးသာ ကွာခြားနေမည်ဖြစ်သော်လည်း ထုတ်လုပ်မှု၊ ဝန်ဆောင်မှု၊ ကုန်သွယ်မှုဟူသည့် လုပ်ငန်းသုံးသွယ်မှ လွတ်ကင်းခြင်းမရှိသည်ကို တွေ့ရပေသည်။ လူတို့သည် ထိုလုပ်ငန်း သုံးသွယ်အနက်မှ တစ်ခုခုကို ကိုယ့်ပမာဏကိုယ်ဆ၍ စတင်လုပ်ကိုင်ကြရန် လက်တွန့်၍ နေတတ်ကြပေသည်။ သိမ်ငယ်နေတတ်၊ စိုးရိမ်နေတတ်ကြ ပြန်သည်။ ခေါင်းရွက်ဗျပ်ထိုးသည် လည်းကောင်း၊ ရေထမ်းသမားသည် လည်းကောင်း၊ လမ်းဘေးက မုန့်အိုးကင်းကပ်သည်လည်းကောင်း ခေါင်းရွက်မြဲ၊ ပုံးထမ်းမြဲ၊ ဆောင့်ကြောင့် ထိုင်မြဲတွေ့မြင်ရလေ့ရှိသော်လည်း ကိုယ်တိုင်ထိုသို့ပြုရန်ကိုကား လက်တွန့် နေတတ်ကြသည့် သဘောပင်ဖြစ်ပါသည်။ သို့ရာတွင် ထိုခေါင်းရွက်သူ၊ ပုံးထမ်းသူ၊ လမ်းဘေးတွင်ဆောင့်ကြောင့်ထိုင်သူတို့သည် သူ့အလုပ်နှင့်သူ၊ သူ့ဖောက်သည်နှင့်သူ အဆင်ပြေနေကြသည်ကို တွေ့ရပေမည်။

အားတက်ဖွယ်

ဤသည်မှာ ကိုယ်တတ်နိုင်သည့်ပမာဏနှင့် ချိန်ဆ၍ အလုပ်တစ်ခုကို စတင်ဖြစ်သွားရန်သာ လိုသည်ဆိုသည့် သဘောပင်ဖြစ်ပေသည်။ ထိုလုပ်ငန်းတွင် ကျွမ်းကျင်သွားရန် ထိုအလုပ်ကပင် သင်ကြားပေးပေလိမ့်မည်။ ထိုလုပ်ငန်း ရေရှည်တည်မြဲရန်နှင့် အောင်မြင်တိုးတက်နိုင်ရန်အတွက် လုပ်ငန်းအပေါ်ထားရှိသော စိတ်စေတနာကောင်းက ဆွဲခေါ်သွားပါလိမ့်မည်။ သို့ရာတွင် သိရှိနားလည်ထားရမည်မှာ မည်သည့် အသက်မွေးဝမ်းကျောင်းအလုပ်မဆို သူ့နေရာနှင့်သူ အခက်အခဲရှိကြမြဲဖြစ်သည် ဆိုသည့်အချက်ပင် ဖြစ်ပေသည်။ ဤအချက်သည် သူဌေးတစ်ဦးနှင့် ဆင်းရဲသားတစ်ဦး တူညီနေသည့်အချက်ဖြစ်ပေရာ အလုပ်အတွက် စိတ်ပျက်အားငယ်နေရန်မလိုဘဲ တွေးရင်းပင် အားတက်ဖွယ်ဖြစ်ပါသည်။

အချို့သောသူတို့အနေဖြင့် ဆိုခဲ့သည့်အတိုင်း ဝင်ငွေရသည့် သမ္မာအာဇီဝအလုပ်ကို လုပ်ကိုင်ရန် စိုးရွံ့လက်တွန့်နေကြသော်လည်း မတရားရလိုမှုဖြင့် လုယက်လုသတ်သည့်ဘက်တွင် လက်ရဲဇက်ရဲနိုင်ကြသည်ကိုတွေ့နေရပြန်သည်။ မည်မျှအော့နှလုံးနာစရာ ကောင်းပါသနည်း။ ထာဝရဝမ်းမီးငြိမ်းသွားမည့် အလုပ်လည်းမဟုတ်၊ လူလူချင်းအတူတူ အောက်တန်းကျသည့် အလုပ်ကိုလုပ်သူများသာ ဖြစ်ပေသည်။ သမ္မာအာဇီဝကျသည့် အလုပ်အကိုင်အတွက် ရွေးချယ်စရာလမ်းကြောင်းများစွာရှိနေပါလျက် မိစ္ဆာဇီဝအလုပ်ကို ဘာကြောင့်လုပ်နေကြပါသနည်း။ သမ္မာအာဇီဝ အလုပ်သည်သာ ငါသူတစ်ပါးဆိုသည့် မိမိနှင့်ပတ်ဝန်းကျင်ငြိမ်းချမ်းနေမည် မဟုတ်ပါလား။

ဤသို့ဖြင့် အညာပြန်ခရီးသွားတစ်ယောက်အနေဖြင့် ထိုနေရာ၊ ထိုဒေသတွင် ကြုံတွေ့ခဲ့ရသည့်အပေါ် အခြေခံ၍ အလုပ်အကိုင်အခွင့်အလမ်း၊ ပြည်ပသို့ထွက်ခွာအလုပ်လုပ်ခြင်းနှင့် အသက်မွေးဝမ်းကျောင်းအလုပ်တို့ကို ဆက်စပ် တွေးတောနေခဲ့မိပါသည်။ ဆက်စပ်တွေးတောမိသည့်အကြောင်းအရာတို့၏ နယ်ပယ်တို့မှာလည်း များစွာကျယ်ဝန်းနက်နဲနေပါလိမ့်မည်။ အခြားသောအကြောင်းရင်းများနှင့်လည်း ဆက်နွယ်နေကြပါလိမ့်မည်။သို့ရာတွင် ဤအမြင် ဤအတွေးတို့သည် ရှုထောင့်တစ်နေရာက ကြည့်လျှင် ဤအတိုင်းပင် မြင်တွေ့နေရပါသည်။ ။

မြောင်မြို့၌ မြန်မာ့ရိုးရာ လှည်းယဉ်ကျော့ပြိုင်ပွဲ ဖွင့်လှစ်

မြောင် ဖေဖော်ဝါရီ ၁၉

စစ်ကိုင်းတိုင်းဒေသကြီး မြောင်မြို့တွင် တောင်သူလယ်သမားနေ့ကို ဂုဏ်ပြုကြိုဆိုခြင်းအနေဖြင့် မြန်မာ့ရိုးရာ လှည်းယဉ်ကျော့ပြိုင်ပွဲ ဖွင့်လှစ်ခြင်းကို ဖေဖော်ဝါရီ ၁၈ရက်က မြောင်မြို့တောင်ရပ်ကွက် ပြိုင်ပွဲကျင်းပရာ ကွင်းအတွင်း၌ ကျင်းပခဲ့ကြောင်း သိရသည်။

အဆိုပါဖွင့်ပွဲတွင် တိုင်းဒေသကြီး လွှတ်တော် ကိုယ်စားလှယ်များ ဖြစ်သည့် ဒေါက်တာ ကျော်နိုင်ထွန်း၊ ဒေါ်အေးမြတ်မွန်၊ မြို့နယ်စီမံခန့်ခွဲမှုကော်မတီ ဥက္ကဋ္ဌ ဦးအောင်ကျော်သန်း၊ မြို့နယ် ရဲတပ်ဖွဲ့ ရဲမှူးသောင်းငွေနှင့် မြို့နယ် စည်ပင်သာယာရေးကော်မတီ ဥက္ကဋ္ဌ ဦးတင်ထွန်းတို့က ဖဲကြိုးဖြတ်ဖွင့်လှစ်ပေးခဲ့ကြောင်း သိရသည်။

“ကျွန်တော်တို့ ဒီပွဲပြုလုပ်ပေးရခြင်းကတော့ ရိုးရာမပျက် လှည်းယဉ်ကျော့ပြိုင်ပွဲကို ထိန်းသိမ်းပြီး ယခုခေတ်လူငယ်တွေသိမြင်စေချင်တဲ့ ရည်ရွယ်ချက်လည်းပါတယ်၊ နောက်ပြီးတောင်သူတွေရဲ့ ဘဝစိတ်ဓာတ်မြှင့်တင်ရေးနဲ့ တောင်သူလယ်သမားနေ့ ဖြစ်ပေါ်လာရခြင်းကိုလည်း မြို့နယ်အတွင်းရှိ ပြည်သူတွေ သိစေချင်တယ်၊ ပြိုင်ပွဲမှာ အငယ်တန်း၊ အလတ်တန်းနှင့် အကြီးတန်းလို့ သတ်မှတ်ပြီး ပြိုင်ပွဲကျင်းပသွားမှာပါ၊ ပြိုင်ပွဲကို ဖေဖော်ဝါရီ ၁၈ ရက်မှ ၂၂ ရက်အထိ ဖြစ်ပါတယ်” ဟု ပြိုင်ပွဲကျင်းပရေးကော်မတီဝင် ဦးတင့်လွင်စိုးက ပြောသည်။

တင်ကိုကို

မန္တလေးတိုင်းဒေသကြီးဂေါက်သီးရိုက်အသင်းသား ဂုဏ်ပြု

မန္တလေး ဖေဖော်ဝါရီ ၁၉

နေပြည်တော်မြို့တော် ဂေါက်ကွင်း၌ ကျင်းပသော တိုင်းဒေသကြီးနှင့်ပြည်နယ် ဂေါက်သီးရိုက်ပြိုင်ပွဲတွင်ယှဉ်ပြိုင်ခဲ့သော မန္တလေးတိုင်းဒေသကြီး ကိုယ်စားပြုအမျိုးသမီးဂေါက်သီးရိုက်အသင်းသည် အသင်းလိုက် အကျော့ ပေးပြိုင်ပွဲတွင် ပထမဆု၊ အမျိုးသား အမျိုးသမီးအကျော့မဲ့ပြိုင်ပွဲများတွင် စုစုပေါင်း ရွှေတံဆိပ်နှစ်ခု၊ ငွေတံဆိပ်တစ်ခု၊ကြေးတံဆိပ်တစ်ခုရရှိခဲ့ရာ ဂုဏ်ပြုပွဲနှင့်ညစာစားပွဲကို ဖေဖော်ဝါရီ ၁၅ ရက်က မန္တလေးချမ်းမြသာစည်မြို့နယ် မင်္ဂလာမန္တလေးရှိ ကိုလာလာ စားသောက်ဆိုင်ခန်းမ၌ ကျင်းပခဲ့သည်။

ရှေးဦးစွာ မန္တလေးတိုင်းဒေသကြီးဝန်ကြီးချုပ် ဒေါက်တာဇော်မြင့်မောင်က ဂုဏ်ပြုအမှာစကားပြောကြားပြီး အောင်ပွဲရအသင်းအား ဂုဏ်ပြုဆုငွေကျပ် ငါးသိန်းအား ချီးမြှင့်သည်။ ထို့နောက်အောင်ပွဲရအသင်းအတွက် အထက်မြန်မာပြည် ဂေါက်သီးရိုက် အသင်းဥက္ကဋ္ဌ ဦးတင်ကိုကိုနှင့် အလှူရှင်များက အလှူငွေများ ပေးအပ်ရာ တိုင်းဒေသကြီးဝန်ကြီးချုပ်က လက်ခံခဲ့သည်။ **တင်မောင်(မန်းကိုယ်ပွား)**

ကျေးရွာဖွံ့ဖြိုးရေးစီမံကိန်းဆောင်ရွက်

မင်းပြား ဖေဖော်ဝါရီ ၁၉

မင်းပြားမြို့နယ် ဘားဘူတောင် ကျေးရွာအုပ်စု ငတန်ပျင်းကျေးရွာတွင် ကျေးရွာဖွံ့ဖြိုးရေးကော်မတီမှ ကျေးရွာအဝင် ယခင်မြေသားလမ်းကို လမ်းအလျား ပေ ၂၅၀၀ အကျယ် ၁၂ ပေ၊ အမြင့် ၆ လက်မ ကျောက်ချောလမ်းအဖြစ် အဆင့်မြှင့်တင် ဆောင်ရွက်လျက်ရှိနေကြောင်း မြို့နယ်ဦးစီးမှူး ဦးသန်းစိုးဦးထံမှ ဖေဖော်ဝါရီ ၁၆ ရက်က သိရသည်။

အထက်ပါ လုပ်ငန်းဆောင်ရွက်ရာတွင် ကျေးလက်ဒေသဖွံ့ဖြိုးတိုးတက်ရေးဦးစီးဌာနမှ ရန်ပုံငွေသိန်း ၁၀၀၊ ကျေးရွာ လူထုမှ ထည့်ဝင်ငွေကျပ်သိန်း ၁၀ စုစုပေါင်း ငွေကျပ်သိန်း ၁၁၀ ဖြင့် လက်ရှိဆောင်ရွက် လျက်ရှိကြောင်း သိရသည်။ **၁၅၇**

မြန်မာ့သမိုင်းထဲမှ မက္ခရာ

မောင်သာ(ရှေးဟောင်းသုတေသန)

သမိုင်းတစ်လျှောက် မြန်မာနိုင်ငံအတွင်းတည်ထားခဲ့သည့် မြို့ရွာများအနက် မက္ခရာသည် ထင်ရှားသော မြို့ဟောင်းတစ်ခုဖြစ်ကာ မန္တလေးတိုင်းဒေသကြီး စဉ့်ကိုင်မြို့နယ်တွင် တည်ရှိသည်။ ရန်ကုန်-မန္တလေး ကားလမ်းဟောင်းဘေးတွင် တည်ရှိသည့် စဉ့်ကိုင်မြို့သည် မော်တော်ကားလမ်းအတိုင်း ရန်ကုန်မြို့မှ ၄၁၃ မိုင်နှင့် မန္တလေးမြို့မှ ၂၁ မိုင် ကွာဝေးသည်။

စဉ့်ကိုင်မြို့နယ်သည် အရှေ့အနောက် ၁၅ မိုင်၊ တောင်မြောက် ၁၃ မိုင် ကျယ်ဝန်းပြီး မြို့နယ်အတွင်း၌ ကျောက်ခေတ်နှင့် ပျူခေတ် အသုံးအဆောင်များကို တွေ့ရှိခဲ့ရသကဲ့သို့ မက္ခရာမြို့ဟောင်းအပါအဝင် သမိုင်းဝင် ကင်းတပ်မြို့များလည်း တည်ရှိခဲ့သည်။ မက္ခရာမြို့ဟောင်းသို့ သွားရောက်နိုင်ရန် စဉ့်ကိုင်မြို့နယ်အတွင်း ရန်ကုန်-မန္တလေး မော်တော်ကားလမ်းဟောင်းပေါ် ညှော့်ပြရွာအနီး မိုင်တိုင်အမှတ်(၄၁၃/၆) ၌ မက္ခရာ သမိုင်းဝင်ရှေးဟောင်းစေတီတော်များဆီသို့ဟူသည့် လမ်းညွှန်ဆိုင်းဘုတ်ကို စိုက်ထူထားသည်။

မက္ခရာနယ်မြေ

ကျောက်ဆည်လွင်ပြင်ရှိ မြစ်ငယ်မြစ်နှင့် ဇော်ဂျီမြစ်တို့ ပေါင်းဆုံသည့်နေရာတွင် တည်ထားခဲ့သည့် မက္ခရာမြို့ဟောင်းကို ခေတ်ဟောင်းရာဇဝင်ကျမ်းများတွင် ဂေါတမဘုရားရှင် ဗျာဒိတ်ပေးခဲ့သည့်မြို့ဟု ဆိုသည်။ မှန်နန်းရာဇဝင်တွင် မက္ခရာသည် ကကုသန်ဘုရားရှင်လက်ထက်တွင် မဂရေဇ်၊ ကောဏဂုံဘုရားရှင် လက်ထက်တွင် မဟာဂရစ်၊ ကဿပဘုရားရှင်လက်ထက်တွင် မက္ခရေဇ်နှင့် ဂေါတမဘုရားရှင်လက်ထက်တွင် မက္ခရာဟု အမည်တွင်ခဲ့ကြောင်း ရေးသားခဲ့သည်။

တွင်းသင်းမြန်မာရာဇဝင်သစ်အရ ခရစ်နှစ် ၁၂၉၈ ခုနှစ်၌ ရှမ်းညီနောင်သုံးဦးက ပုဂံဘုရင်ကျော်စွာ(ခရစ်နှစ် ၁၂၈၇-၁၂၉၈)ကို ဖမ်းဆီးခဲ့ပြီးနောက် နောင်တော် ရာဇသင်္ကြန်က မြင်စိုင်း၊ ညီတော် အသင်္ခယာက မက္ခရာနှင့် ညီတော် သီဟသူက ပင်လယ်တွင် မင်းပြုခဲ့ကြသည်။ မြင်စိုင်းမြို့ဟောင်းသည် မန္တလေးတိုင်းဒေသကြီး တံတားဦးမြို့နယ် အင်းဝမြို့ဟောင်းမှ တောင်ဘက် ၁၉ မိုင်အကွာတွင်လည်းကောင်း၊ ပင်လယ်မြို့ဟောင်းသည် မန္တလေးတိုင်းဒေသကြီး မြစ်သားမြို့နယ် ကူမဲမြို့မှ အရှေ့တောင်ဘက် ငါးမိုင်အကွာတွင်လည်းကောင်း တည်ရှိသည်။ မက္ခရာကို တည်ခဲ့သည့်နှစ်ကို သက္ကရာဇ် ၆၆၆ ခုနှစ် (သောသောသာ မက္ခရာ)ဟု အဆိုရှိခဲ့သဖြင့် ခရစ်နှစ်ဖြင့်ဖလှယ်ပါက ပုဂံဘုရင် စောနစ်မင်း(ခရစ်နှစ် ၁၂၉၈-၁၃၂၅)လက်ထက် ၁၃၀၄ ခုနှစ်ဖြစ်ပေသည်။

ပုဂံခေတ် မက္ခရာ

ပုဂံဘုရင် အနော်ရထာသည် နိုင်ငံတော်ကာကွယ်ရေးအတွက် စစ်သည်များစုဆောင်းနိုင်ရန် သိမ်းပြု၊ သောင်းပြု၊ ထောင်ပြု၊ ရာပြု၊ ဆယ်ပြု မြို့များကို ဖွဲ့စည်းခဲ့သည်။ ဝင်ထွက်သွားလာမှုကို စစ်ဆေး၍ အခွန်အတုပ်များ စည်းကြပ်ကောက်ခံနိုင်ရန် ကင်းတပ်မြို့ ၄၃ မြို့ကို ထူထောင်ခဲ့ရာ မက္ခရာသည် စဉ့်ကိုင်မြို့နယ်အတွင်း တအုံ၊ မြစ်သာတို့နှင့်အတူ ကင်းတပ်မြို့တစ်ခုအဖြစ် ပါဝင်ခဲ့သည်။ ကင်းတပ်မြို့ဟူသည် ရှေးမြန်မာမင်းများလက်ထက်က နေပြည်တော်မှအဝေးရှိ မြို့ကျေးလက်များတွင် ဝင်ထွက်သွားလာမှုကို စစ်ဆေး၍ အကောက်ခွန်စည်းကြပ်ကောက်ခံသည့်နေရာဖြစ်သည်။

အနော်ရထာဘုရင်လက်ထက်တွင် မက္ခရာသည် မြစ်ငယ်တောင်ကြားပေါက်ကို အဓိကပိတ်ဆို့သည့် ကင်းမြို့ဖြစ်ခဲ့သည်။ ယင်းတောင်ကြားပေါက်သည် ကျောက်ဆည်လွင်ပြင်သို့ ရန်သူများဝင်ရောက်နိုင်သည့် ဝင်ပေါက်ဖြစ်နေခဲ့သဖြင့် လုံခြုံရေးအရ အလွန်အရေးပါခဲ့သည်။ ထို့ကြောင့် အနော်ရထာသည် မြစ်ငယ်တောင်ကြားပေါက်ကို မက္ခရာကင်းတပ်မြို့ဖြင့် ကာဆီးခဲ့ကာ ပို၍လုံခြုံစိတ်ချရစေရန် မြစ်ငယ်မြစ်မှ နှစ်မိုင်ကွာဝေးသည့် မက္ခရာ၏ အနောက်မြောက်ဘက်ယွန်းယွန်း နေရာတွင် တအုံ ကင်းတပ်မြို့ကို ထပ်မံတည်ဆောက်ခဲ့သည်။

မက္ခရာမြို့ဟောင်း

မက္ခရာမြို့ဟောင်းသည် မြို့ရိုးနှစ်ထပ်ရှိခဲ့ပြီး လက်ရှိ အပြင်မြို့ရိုးသည် အရှေ့မှ အနောက်သို့ နှစ်ဖာလုံ (၁၃၂၀ ပေ)၊ မြောက်မှတောင်သို့ နှစ်ဖာလုံခွဲ (၁၆၅၀ ပေ) ရှိကာ တောင်ဘက်မြို့ရိုးသည် အရှေ့ဘက်သို့ ပေ ၂၀၀ ကျော် ချိုးကွေ့နေသဖြင့် မြို့ရိုး ပတ်လည်သည် ၄၉၅၀ ပေရှိသည်။ မက္ခရာမြို့ကို တည်ခဲ့စဉ်က ၅၆ ပေ ကျယ်သည့်ကျုံးကို တူးဖော်ခဲ့ကာ အရှေ့ဘက်မြို့ရိုးတွင် မင်္ဂလာတံခါးပေါက် ရှိခဲ့သည်ဟု ဆိုသည်။ ဦးကုလားရာဇဝင်အရ အင်းဝရွှေနန်း၊ နန်းစဉ်စာရင်းချုပ်တွင် မက္ခရာသည် တစ်ရာပြု မြို့စာရင်းတွင် ပါဝင်ပြီး တာပေါင်း ၄၇၀ အကျယ်အဝန်းရှိသည်ဟု ဖော်ပြခဲ့သည်။ နိုင်ငံတော်က မက္ခရာမြို့ဟောင်းကို ရှေးဟောင်းယဉ်ကျေးမှုဇုန်အဖြစ် ၂၀၀၉ ခုနှစ် ဇန်နဝါရီလတွင် သတ်မှတ်ခဲ့သည်။

လက်ရှိအချိန်တွင် မက္ခရာမြို့ကို သွားရောက်လေ့လာနိုင်ကြသော်လည်း မက္ခရာမြို့နှင့်အတူ တည်ထားခဲ့သည့် ရွှေစည်းခုံစေတီတော်နှင့် နန်းတော်တို့ကိုမူ မမြင်တွေ့နိုင်တော့ပါချေ။ မက္ခရာမြို့ဟောင်းအတွင်း ရှေးဟောင်းစေတီ ၅၀ ကျော်ကို ပြန်လည်ပြုပြင်ထားခဲ့ကာ စေတီပုထိုးအချို့တွင် နံရံဆေးရေးပန်းချီများကို လေ့လာနိုင်ကြသည်။

မက္ခရာ ကျောက်စာနှစ်ချပ်

မက္ခရာဒေသတွင် ကျောက်ခေတ်လူသားများ နေထိုင်ကျက်စားခဲ့သည့် အထောက်အထားတစ်ရပ်အဖြစ် မြို့ဟောင်းအတွင်းမှ ကျောက်ကြမ်းနှင့် ကျောက်ချော လက်နက်များ ရရှိခဲ့သည်။ မြို့ဟောင်းအနောက်မြောက်ဘက်ရှိ ရာဇကြီးဝင်းအတွင်း စေတီများနှင့် ရှင်ပင်ဆိပ်ဦးစေတီများ အနီးတစ်ဝိုက်တွင်လည်း ကျောက်လက်နက်များ တွေ့ရှိခဲ့သည်။ မက္ခရာမြို့ဟောင်းသို့အဝင် ညှော့်ပြရွာမြောက်ဘက်တစ်ဖာလုံတွင် ယခင်က ကျောက်ခေတ်သစ်လက်ရာ ကျောက်လက်နက်ဖွဲ့စများ အများအပြားရှိခဲ့သည်။

သုတေသီစာရေးဆရာ တိုက်ကြည်(စဉ့်ကိုင်)၏ သုတေသနပြုချက်များအရ စဉ့်ကိုင်မြို့နယ်အတွင်း ရှေးဟောင်းကျောက်စာ ၂၂ ချပ် ရှိသည့်အနက် စည်းခုံကျောင်း ကျောက်စာနှင့် ပန်းရန်ဆရာအလှူမှတ်တမ်း ကျောက်စာတို့သည် မက္ခရာမြို့ဟောင်းအတွင်း၌ တည်ရှိနေကြသည်။

စည်းခုံကျောင်းကျောက်စာ

စည်းခုံကျောင်းကျောက်စာသည် ဘိုးတော်ဘုရားလက်ထက်က ဦးစွာရေးထိုးခဲ့ပြီး ခေတ်အပိုင်းအခြားအလိုက် သုံးကြိမ်ရေးထိုးခဲ့သည့် ကျောက်စာတစ်ချပ်ဖြစ်သည်။ အမြင့် ခြောက်ပေ ခြောက်လက်မ၊ အကျယ် သုံးပေ တစ်လက်မနှင့် အထူ ခြောက်လက်မရှိသည့် ယင်းကျောက်စာကို မက္ခရာမြို့ဟောင်းအတွင်းရှိ မင်းကြီးရန်နောင်ဂူ မြောက်ဘက်အဝင်မုခ်အနီးမှ ၂၀၀၈ ခုနှစ် ဧပြီလ ၂၃ ရက်တွင် တွေ့ရှိခဲ့သည်။ မက္ခရာ ရွှေစည်းခုံစေတီတော်ကြီးနှင့် ဆက်နွယ်နေသည့် ယင်းကျောက်စာကို ဝေဘူကျောက်ဖြင့် ပြုလုပ်ထားသည်။

ပင်လယ်မြို့ကိုစားခဲ့သည့် သီဟသူသည် ခရစ်နှစ် ၁၃၁၃ ခုနှစ်တွင် ပင်းယမြို့ကို တည်ထောင်ခဲ့ပြီး ၁၃၂၂ ခုနှစ်တွင် နတ်ရွာစံခဲ့ရာ သားတော်ဥစ္စနာက ပင်းယနန်းကို ဆက်ခံခဲ့၍ ဇမ္ဗူကာ၊ ဝေဠုဝန်၊ အိမ်နိမ့်၊ ဇေတဝန်၊ ကုလားကျောင်း၊ တောင်စွန်ကျောင်းနှင့် မြောက်စွန်ကျောင်းဟူသည့် စကားကျောင်း ခုနစ်ကျောင်းကို ဆောက်လုပ် လှူဒါန်းခဲ့သည်။ ထို့အတူ ဥစ္စနာမင်းသည် ခမည်းတော် သီဟသူမင်းကြီး တည်ထားခဲ့သည့် ပင်းယရွှေစည်းခုံစေတီတော်ကို အပြီးသတ်တည်ဆောက်ခဲ့ပြီး ခရစ်နှစ် ၁၃၄၄ ခုနှစ်တွင် ညီတော် ငါးစီးရှင်ကျော်စွာကို နန်းလွှဲ၍ မက္ခရာအရပ်သို့ တောဝင်ခဲ့သည်။

ဥစ္စနာမင်းကြီးသည် ညောင်ဦးရွှေစည်းခုံနှင့် ပင်းယရွှေစည်းခုံ စေတီတော်များ၏ အကောင်းဆုံးပုံစံများကိုယူကာ သီရိဓမ္မာသောကမင်းကြီး တည်ထားခဲ့သည့် မုဋ္ဌောပုထိုးတော်ကို ငုံလျက် မက္ခရာရွှေစည်းခုံ စေတီတော်ကို ဖိနပ်တော် ၁၅၀ ပေ၊ ဉာဏ်တော် ၁၃၅ ပေ အတိုင်းအတာဖြင့် တည်ထားခဲ့သည်။ မူလ ရွှေစည်းခုံစေတီကြီးသည် နှစ်ကာလကြာရှည်လာချိန်တွင် ယိုယွင်းပျက်စီးလာခဲ့ကာ အုတ်ပုံကြီးတစ်ခုအသွင်ဖြစ်နေခဲ့သဖြင့် ၁၃၇၀ ပြည့်နှစ်တွင် စေတီတော်ကြီးကို ပြန်လည်ပြုပြင်တည်ဆောက်ခဲ့သည်။

ကြောင်းရေ ၂၀ ပါရှိသည့် စည်းခုံကျောင်းကျောက်စာတွင် ကြောင်းရေ(၁)မှ (၆)အထိကို ပင်းယနန်းစံဘုရင် ဥစ္စနာမင်းကြီးက မြန်မာသက္ကရာဇ် ၆၈၇ ခုနှစ်တွင် ရေးထိုးခဲ့ပြီး ကျောက်စာပါ စာသားများသည် မြေနှင့် အမှုလုပ်ကျွန်များ လှူခဲ့သည့် မှတ်တမ်းဖြစ်သည်။ ဥစ္စနာမင်းကြီးသည် မူလကျောက်စာကိုရေးထိုးပြီး ၂၉ နှစ်အကြာ မြန်မာသက္ကရာဇ် ၇၁၆ ခုနှစ်တွင် စေတီတော်ကြီးသို့ ထန်းပင်များလှူဒါန်းသည့် မှတ်တမ်းကို မူလကျောက်စာရေးထိုးထားသည့် စာကြောင်းခြောက်ကြောင်း၏ အောက်၌ ကြောင်းရေ ၇ မှ ၁၅ အထိ ရေးထိုးခဲ့သည်။

ကျောက်စာ၏ အောက်ဆုံးကြောင်းရေ ၁၆ မှ ၂၀ ကို ဥစ္စနာမင်းကြီး၏မြေးမက္ခရာနယ်စားက ရေးထိုးခဲ့သည်။ အဘိုးဖြစ်သူ ဥစ္စနာမင်းကြီး မက္ခရာရွှေစည်းခုံစေတီသို့ လှူဒါန်းခဲ့သည့် မြေပယ် ၂၇၀ သည် တိမ်ကော၍ တောမထွင်နိုင်သဖြင့် ပြန်လည်ခုတ်ထွင်၍ လယ်သစ်တည်ကာ ရွှေစည်းခုံစေတီတော်သို့ လှူဒါန်းသည့် မှတ်တမ်းဖြစ်သည်။ ကျောက်စာရေးထိုးခဲ့ချိန်သည် သက္ကရာဇ် ၁၂ ခုနှစ်ဖြစ်သဖြင့် မိုးညှင်းမင်းတရား(ခရစ်နှစ် ၁၄၂၆-၁၄၃၉)က ၈၀၀ ပြည့်နှစ်ကို ၂ ခုနှစ်အဖြစ် သက္ကရာဇ်ဖြိုခဲ့သည့်နောက်ပိုင်း ခုနှစ်သက္ကရာဇ် ဖြစ်သည်။ သို့သော် မိုးညှင်းမင်းတရားဖြိုခဲ့သည့် သက္ကရာဇ်သည် မပြိုခဲ့ချေ။

ကျောက်စာပါမှတ်တမ်းအရ စည်းခုံတော်စေတီ၏ နယ်နိမိတ်သည် အရှေ့ဘက်တွင် ချောင်း၊ အနောက်ဘက်တွင် ဝတ်ကြီး၊ တောင်ဘက်တွင် ကျောက်ဆည်နှင့်မြောက်ဘက်တွင် ကြက်ဆူချိုင့်ဟု မှတ်သားရပေသည်။

ပန်းရန်ဆရာအလှူမှတ်တမ်း ကျောက်စာ

မက္ခရာရှေးဟောင်းနယ်မြေ ရှေးဟောင်းအဆောက်အအုံ အမှတ်(၄၃)ဖြစ်သည့် မြို့ရိုးစေတီတွင် ပုဂံခေတ် ပန်းရန်ဆရာတစ်ဦး၏ အလှူမှတ်တမ်း ကျောက်စာငယ်တစ်ချပ်ကို မြင်တွေ့နိုင်သည်။ တစ်ပေပတ်လည်သာရှိသည့် ယင်းကျောက်စာတွင် စာကြောင်း ၁၀ ကြောင်း ပါရှိကာ သက္ကရာဇ် ၆၈၇ ခုနှစ်က ရေးထိုးခဲ့သဖြင့် စစ်ကိုင်းမင်းဆက် တရာ့ဖျားမင်းလက်ထက်(ခရစ်နှစ် ၁၃၂၂-၁၃၃၆)တွင် ထိုးခဲ့သည့် ကျောက်စာဖြစ်သည်။ ပုဂံသား ပန်းရန်ဆရာတစ်ဦးက စေတီတော်၌ ဆီမီးတိုင်ပြု၍ နိဗ္ဗာန်ဆုတောင်းခဲ့သည့် အလှူမှတ်တမ်းဖြစ်သည်။

မက္ခရာမင်းသားနှစ်ပါး

မြန်မာဘုရင်များလက်ထက်တွင် မက္ခရာကိုစားခဲ့ရသည့် မင်းသားနှစ်ပါး ရှိခဲ့ရာ ပထမ မက္ခရာမင်းသားသည် အင်္ဂလိပ်-မြန်မာ အဘိဓာန်ကျမ်းကို ပြုစုခဲ့သည့် မက္ခရာမင်းသားကြီးဖြစ်သည်။ မက္ခရာမင်းသားကြီးကို ဘိုးတော်ဘုရား ဗဒုံမင်းနှင့် ဒုတိယနန်းတည်မိဖုရား သီရိမဟာ ရတနာဒေဝီတို့က မြန်မာသက္ကရာဇ် ၁၁၅၃ ခုနှစ်တွင် ဖွားမြင်ခဲ့ပြီး ငယ်နာမည်မှာ မောင်ပျိုးဖြစ်သည်။ မွေးချင်းနှစ်ဦးရှိ၍ နှမတော်မှာ မြစ်သားမြို့စား မင်းသမီး ရွှေနန်းမြင့်ဖြစ်သည်။ မြန်မာသက္ကရာဇ် ၁၁၅၉ ခုနှစ်တွင် မင်းရဲကျော်စွာဘွဲ့၊ ၁၁၆၄ ခုနှစ်တွင် သတိုးမင်းလုကျော်စွာဘွဲ့နှင့် ၁၁၆၈ ခုနှစ်တွင် မဟာသီရိဓမ္မရာဇာဘွဲ့တို့ကို ရရှိခဲ့သော်လည်း မက္ခရာစားဟုသာ ထင်ရှားခဲ့သည်။ ဘကြီးတော် စစ်ကိုင်းမင်းလက်ထက်တွင် မလွန်ကို စားခဲ့ရသဖြင့် မလွန်မင်းသားကြီးဟုလည်း အမည်တွင်ခဲ့သည်။

မက္ခရာမင်းသားကြီးသည် နိုင်ငံရေးထက် မြန်မာတို့ ခေတ်မီတိုးတက်ရေးကို ပိုမိုစိတ်အားသန်ခဲ့ကာ ဗြိတိသျှကုန်သည် မစ္စတာရော်ဂျာထံမှ အင်္ဂလိပ်စာကို သင်ယူခဲ့သည်။ မင်းသားကြီးသည် သဘော်မာလိန်မှူး မစ္စတာလိန်း မှာယူပေးသည့် သိပ္ပံစွယ်စုံကျမ်း (Science Encylopedia)ကို အခြေခံ၍ မစ္စတာလိန်းနှင့်အတူ အင်္ဂလိပ်-မြန်မာ အဘိဓာန်ကျမ်းကို ၁၈၃၀ ပြည့်နှစ်မှ ၁၈၃၅ ခုနှစ်တိုင် ငါးနှစ်ကြာ ပြုစုခဲ့သည်။

မက္ခရာမင်းသားကြီးပြုစုခဲ့သည့် ၁၀ လက်မ × ၈ လက်မ အရွယ်၊ စာမျက်နှာ ၄၆၈ မျက်နှာရှိသည့် မြန်မာ့ပထမဆုံး အင်္ဂလိပ်-မြန်မာ အဘိဓာန်စာအုပ်ကို ၁၈၄၁ ခုနှစ်တွင် အိန္ဒိယနိုင်ငံ ကာလကတ္တားမြို့ နှစ်ခြင်းခရစ်ယာန်ပုံနှိပ်တိုက်တွင် ပုံနှိပ်၍ ဗြိတိသျှစာကြည့်တိုက်က ထုတ်ဝေခဲ့သည်။ ပထမ မက္ခရာမင်းသားကြီးသည် မြန်မာသက္ကရာဇ် ၁၂၁၀ ပြည့်နှစ် ဒုတိယဝါဆိုလပြည့်ကျော် ၈ ရက်(ခရစ်နှစ် ၁၈၄၈ ခုနှစ် ဇူလိုင် ၁ ရက်) စနေနေ့တွင် ကွယ်လွန်ခဲ့သည်။

ဒုတိယ မက္ခရာမင်းသားသည် မင်းတုန်းမင်း၏သားတော်ဖြစ်ကာ ကနောင်မင်းသား လုပ်ကြံခံရပြီးချိန်တွင် ကနောင်မင်းသားတည်ထောင်ခဲ့သည့် စက်ရုံ အလုပ်ရုံများကို စီမံအုပ်ချုပ်ခဲ့သူဖြစ်သည်။ မင်းတုန်းမင်း နတ်ရွာစံပြီးနောက် သီပေါမင်းသားကိုနန်းတင်ရန် ဖြစ်ပေါ်ခဲ့သည့် နန်းတွင်းအရှုပ်အထွေးများအတွင်း ၁၈၇၉ ခုနှစ် ဇန်နဝါရီ ၃၁ ရက်တွင် အဆုံးစီရင်ခြင်း ခံခဲ့ရသည်။

မြို့စားကောင်းမှုတော် ခေါင်းလောင်း

မက္ခရာမြို့ဟောင်းအတွင်း ချိတ်ဆွဲထားသည့် ခေါင်းလောင်းတစ်လုံးတွင် သက္ကရာဇ် ၁၁၇၆ ခု တပေါင်းလပြည့်ကျော် ၁၀ ရက်နေ့တွင် “မက္ခရာမြို့စားမင်းမောင်ရွှေမင် ဇနီးမောင်နှံကောင်းမှု၊ နိဗ္ဗာန်ဆု သာဓုခေါ်စေသော၀်၊ ကြေးချိန် ၁၈၂ ကျော်”ဟု ရေးထိုးထားသဖြင့် ခေါင်းလောင်းပါ ရက်စွဲသည် ၁၈၁၅ ခုနှစ် မတ်လ ၄ ရက် စနေနေ့ဖြစ်သည်။ ယင်းအချိန်သည် ဘိုးတော်ဘုရား ဗဒုံမင်းလက်ထက် (၁၇၈၂-၁၈၁၉) ဖြစ်သဖြင့် မက္ခရာမြို့စားတစ်ဦး ရှိခဲ့ကြောင်းလည်း ယူဆနိုင်ဖွယ်ဖြစ်ပေသည်။

မက္ခရာမြို့စားကောင်းမှုတော် ခေါင်းလောင်းသည် စဉ့်ကိုင်မြို့ရှိ ဖားလင်ပိုးကျောင်းတိုက်တွင် ချိတ်ဆွဲထားရာမှ ဖားလင်ပိုးကျောင်းတိုက်ဆရာတော် ဘဒ္ဒန္တပညာဗလက မက္ခရာမြို့ဟောင်းရှိ စေတီတော်များသို့ ၂၀၀၄ ခုနှစ် နိုဝင်ဘာလ ၂၇ ရက်တွင် ပြန်လည်လှူဒါန်းခဲ့သည်။ ယခုအခါတွင် ယင်းခေါင်းလောင်းတော်ကို မက္ခရာမြို့ဟောင်းအတွင်းရှိ ခေါင်းလောင်းစင်တွင် ချိတ်ဆွဲ ထိန်းသိမ်းထားသည်။

မက္ခရာ အန္ဒဂူရုပ်ကြွ

မြန်မာနိုင်ငံတွင် ဗုဒ္ဓဆင်းတုများကို ခေတ်အဆက်ဆက် မြေ၊ အုတ်၊ အင်္ဂတေ၊ သစ်၊ ကျောက်၊ ရွှေ၊ ငွေ၊ ကြေး၊ ပဉ္စလောဟာ စသည်တို့ဖြင့် ထုလုပ်ခဲ့ကြပြီး အန္ဒဂူဟုခေါ်သည့် Dolomite ကျောက်များဖြင့်လည်း ဆင်းတုများကို ထုလုပ်ခဲ့သည်။ သို့သော် အန္ဒဂူဆင်းတုတော်များသည် အရေအတွက် အလွန်နည်းပါးခဲ့သဖြင့် ယခုအခါ ငါးဆူသာ ဖူးမြင်နိုင်ကြရာ ပုဂံမှရရှိခဲ့သည့် အန္ဒဂူရုပ်ပွားသုံးဆူကို အမျိုးသားပြတိုက်များတွင် ပြသထားပြီး မက္ခရာမြို့ဟောင်းနှင့် တမုတ်ရွှေဂူကြီးတွင် တစ်ဆူစီပြသထားသည်။ မက္ခရာ အန္ဒဂူရုပ်ကြွကို ရွှေရောင်တော်စေတီပြတိုက်တွင် အများပြည်သူများအား ပြသထားသည်။

ထုံးကျောက်တစ်မျိုးဖြစ်သည့် အန္ဒဂူကျောက်သည် တွင်းထွက် ကာဗွန်နိတ်ပစ္စည်းတစ်မျိုးဖြစ်သည့် ကယ်လ်ဆီယမ် မဂ္ဂနီဆီယမ်ကာဗွန်နိတ်(CaMg(Co3)2) ဖြစ်ကာ အဖြူရောင်၊ ပန်းရောင်နှင့် မီးခိုးရောင်များရှိ၍ အနည်းငယ် ကြွပ်ဆတ်သည်။ ရောမမြို့ဟောင်း အဆောက်အအုံများ တည်ဆောက်ခဲ့စဉ် အန္ဒဂူကျောက်များကို ပထမဆုံး အသုံးပြုခဲ့သည်ဟု ဆိုသည်။ အန္ဒဂူကျောက်ပေါ်တွင် ထွင်းထုထားသည့် ဗုဒ္ဓဝင်ရှစ်ခန်း ရုပ်ကြွများကို မြန်မာနိုင်ငံအပြင် အိန္ဒိယနိုင်ငံရှိ ဗုဒ္ဓဂယာ၊ နာလန္ဒ တက္ကသိုလ်ဟောင်း၊ ဘီဟာပြည်နယ်နှင့် ဘင်္ဂလားပြည်နယ်တို့တွင်လည်း တွေ့ရှိရသည်။ အိန္ဒိယမှ အန္ဒဂူရုပ်ကြွများကို ကြီးမားသောကျောက်ချပ်များပေါ်တွင် ထုလုပ်ထားပြီး မြန်မာနိုင်ငံမှ အန္ဒဂူရုပ်ကြွများကို သေးငယ်သော ကျောက်ပြားပေါ်တွင် လက်ရာပိုမိုကောင်းမွန်သေသပ်စွာ အနုစိတ်ထုလုပ်ခဲ့သည်။

ရွှေရောင်တော်စေတီပြတိုက်

မက္ခရာမြို့ဟောင်းအတွင်းရှိ ရွှေရောင်တော်စေတီတွင် ဖွင့်လှစ်ထားသည့် ပြတိုက်တွင် မက္ခရာမြို့ဟောင်းမှ ရရှိခဲ့သည့် ကျောက်ခေတ်၊ ပျူခေတ် ရှေးဟောင်းပစ္စည်းများနှင့် မက္ခရာမြို့ဟောင်းအတွင်းမှ စေတီတော်များ မပြုပြင်မီက မှတ်တမ်းပုံများကို ချိတ်ဆွဲပြသထားပေသည်။

ပုဂံခေတ်နှောင်းပိုင်းတွင် အထင်အရှားတည်ရှိခဲ့သည့် မက္ခရာမြို့ဟောင်းသည် မြန်မာ့သမိုင်း တစ်စွန်းတစ်စကို ဖော်ညွှန်းပြသနေသကဲ့သို့ မြို့ဟောင်းအတွင်းမှ ရရှိခဲ့သည့် ကျောက်ခေတ်၊ ပျူခေတ်လက်ရာ အသုံးအဆောင်များကလည်း မက္ခရာသည် ကျောက်ခေတ်မှစ၍ ပျူခေတ်၊ ပုဂံခေတ်၊ ပင်းယ၊ အင်းဝနှင့် ကုန်းဘောင်ခေတ်များအထိ ထွန်းကားခဲ့သည့် ရှေးဟောင်း မြို့ပြတစ်ခုဖြစ်ကြောင်း သက်သေထူလျက် ရှိနေပေသည်။ ။

ကိုးကား

(၁) မြန်မာ့စွယ်စုံကျမ်း အတွဲ(၉)
(၂) တွင်းသင်း မြန်မာရာဇဝင်သစ်၊ ပထမတွဲ(မဟာစည်သူ ဦးထွန်းညို)
(၃) သမိုင်းမှတ်တိုင် မြစ်သား ဆယ့်တစ်ခရိုင် (လင်းထိုက်တင်လှိုင်၊ ကျောက်ဆည်)
(၄) သမိုင်းရနံ့သင်းကြိုင် လယ်တွင်းမြေမှ မြို့စဉ့်ကိုင်
(တိုက်ကြည်၊ စဉ့်ကိုင်)

ဘုရားပြန်လည်ပြုပြင်ရန် ဆောင်ရွက်စဉ် ရွှေတံခွန်၊ ရွှေသားကြုတ်နှင့် ဓာတ်တော်များတွေ့ရှိ

စဉ့်ကူး ဖေဖော်ဝါရီ ၁၉
လွန်ခဲ့သော ခြောက်နှစ်ခန့်(၂၀၁၂ နိုဝင်ဘာ ၁၁ ရက်)က လှုပ်ခတ်ခဲ့သော အင်အားပြင်းငလျင်ဒဏ်ကြောင့် မန္တလေးတိုင်းဒေသကြီး ပြင်ဦးလွင်ခရိုင် စဉ့်ကူးမြို့ရှိ ဘုရား၊ ပုထိုး၊ စေတီများ ပြိုကျ ကွဲအက်ပျက်စီးမှုများ ဖြစ်ပေါ်ခဲ့ရာ ရှေးဟောင်းဘုရားတစ်ဆူဖြစ်သော ပေါ်တော်မူ ဆုတောင်းပြည့်ဘုရားလည်း ကွဲအက်ပျက်စီးမှုများ ရှိခဲ့သည်။

ငလျင်ဒဏ်ကြောင့် ကွဲအက်ရာမှ ပြိုကျတော့မည့် အခြေအနေ ရှိနေသည့် အဆိုပါစေတီတော်ကြီးအား ပြန်လည်ပြုပြင် တည်ထားရန်အတွက် ဘုရားဂေါပကအဖွဲ့ဥက္ကဋ္ဌ ဦးအောင်ကျော်စိုးနှင့် ဘုရားဂေါပကအဖွဲ့ဝင်များက ရပ်ကွက်အုပ်ချုပ်ရေးမှူး ဦးထွန်းထွန်းဝင်းနှင့် အဖွဲ့များ၊ ပန်းရန်ဆရာအဖွဲ့များနှင့်အတူ ဘုရားမှ အက်ကြောင်းများကို ဖေဖော်ဝါရီ ၁၇ ရက်က ရှင်းလင်းဆောင်ရွက်စဉ် ရှေးဟောင်း ရွှေ၊ ငွေ၊ ကြေး ဘုရားစေတီ ဌာပနာများနှင့် ဓာတ်တော်များကို တွေ့ရှိခဲ့ကြောင်း သိရသည်။

ဘုရားဂေါပကအဖွဲ့ဘဏ္ဍာတော်ထိန်း ဦးတင်မောင်ဝင်းက "ယခု စေတီတော်ကြီးက ရှေးဟောင်းစေတီတော်ကြီးပါ၊ စေတီတော်တည်ဆောက်ခဲ့တဲ့ပုံစံက ပုဂံခေတ်နောက်ပိုင်း ညောင်ရမ်းခေတ်မှာ တည်ထားခဲ့တယ်လို့ သိရပါတယ်၊ ပထမ အုတ်ပုံဘဝကနေ ဘုရားစတည်တုန်းကလည်း ရွှေဆွဲပြားအပါအဝင် ဌာပနာပစ္စည်း ၂၅ မျိုး တူးဖော်ရရှိခဲ့ပါတယ်၊ ယခု ဒုတိယအကြိမ်မှာလည်း ငလျင်ဒဏ်ကြောင့် ကွဲအက်သွားလို့ ပြန်လည်ပြုပြင်ဖို့လုပ်တော့ ရွှေဆင်းတုတစ်ဆူ၊ ငွေဆင်းတု ငါးဆူ၊ ကြေးဆင်းတု တစ်ဆူ၊ ရွှေသားကြုတ်တစ်ခု၊ ငွေစေတီ နှစ်ဆူ၊ ဓာတ်တော်ကြုတ် တစ်ခု၊ ဓာတ်တော်အိုး စုစုပေါင်း ဌာပနာပစ္စည်း ၁၄ မျိုးကို တွေ့ရှိခဲ့တာဖြစ်ပါတယ်၊ သမိုင်းတန်ဖိုးကြီးမားတော့ ဌာပနာပစ္စည်းများကို လုံခြုံစိတ်ချရအောင် မြို့မရဲစခန်းမှာ အပ်နှံထားပါတယ်"ဟု ပြောသည်။

အဆိုပါ ရှေးဟောင်း ပေါ်တော်မူ ဆုတောင်းပြည့်ဘုရားကြီးအား ရှေးမူမပျက် ဘက်စုံပြုပြင်မွမ်းမံမှုများ ဆောင်ရွက်သွားမည်ဖြစ်ရာ ပါဝင်ကုသိုလ်ယူလိုသော အလှူရှင်များအနေဖြင့် ဘုရားဂေါပကအဖွဲ့ဥက္ကဋ္ဌ ဖုန်း-၀၉-၇၇၇၇၄၀၁၇၈၊ အတွင်းရေးမှူး ဖုန်း-၀၉-၄၀၂၇၇၈၇၉၇ နှင့် ဘုရားဘဏ္ဍာထိန်း ဦးတင်မောင်ဝင်း ဖုန်း-၀၉-၄၂၇၂၃၄၆၁၅ တို့ထံသို့ ဆက်သွယ်လှူဒါန်းနိုင်ကြောင်း သိရသည်။

ဝင်းမောင်

၁၆ ခုတင်ဆံ့ တိုက်နယ်ဆေးရုံသစ် ဖွင့်လှစ်

မော်လိုက် ဖေဖော်ဝါရီ ၁၉
စစ်ကိုင်းတိုင်းဒေသကြီး မော်လိုက်မြို့နယ် ကင်းတပ်စံပြကျေးရွာ၌ ၁၆ ခုတင်ဆံ့ တိုက်နယ်ဆေးရုံသစ်ဖွင့်ပွဲကို ဖေဖော်ဝါရီ ၁၇ ရက်က ကျင်းပရာ ခရိုင်စီမံခန့်ခွဲမှုကော်မတီဥက္ကဋ္ဌ ဦးမြတ်ယု၊ တိုင်းဒေသကြီး ကျန်းမာရေးဦးစီးဌာနမှူး ဒေါက်တာသံလွင်ထွန်းနှင့် တိုက်နယ်ဆေးရုံသစ်အလှူရှင် ဦးမြင့်စိုးဆင့်တို့က ဖဲကြိုးဖြတ် ဖွင့်လှစ်ပေးခဲ့ကြသည်။

ထို့နောက် တိုင်းဒေသကြီး လူမှုရေးဝန်ကြီး ဒေါက်တာဇော်ဝင်းက တိုက်နယ်ဆေးရုံသစ်ဆိုင်းဘုတ်ကို စက်ခလုတ်နှိပ်၍ ဖွင့်လှစ်ပြီး အမှာစကားပြောကြားကာ ဆေးရုံသစ်အလှူရှင် ဟိန်းဇာနည်ယူနတီ မိသားစုမှ ဦးမြင့်စိုးဆင့်က တိုက်နယ်ဆေးရုံသစ် အဆောက်အအုံကို ကျန်းမာရေးဦးစီးဌာနသို့ လွှဲပြောင်းပေးအပ်ရာ တိုင်းဒေသကြီး ကျန်းမာရေးဦးစီးဌာနမှူးက လက်ခံရယူခဲ့သည်။ ထို့နောက် တိုက်နယ်ဆေးရုံ ပင်မဆောင်အလှူရှင်နှင့် ကျန်အဆောက်အအုံ အလှူရှင်များအား ဂုဏ်ပြုမှတ်တမ်းလွှာများကို လူမှုရေးဝန်ကြီးနှင့် တာဝန်ရှိသူများက ပေးအပ်ခဲ့သည်။

အဆိုပါ ကင်းတပ်စံပြကျေးရွာ တိုက်နယ်ဆေးရုံ ပင်မဆောင်ကို ဟိန်းဇာနည်ယူနတီမိသားစုမှ လှူဒါန်းငွေကျပ် ၂၈၀၆ သိန်းကျော်ဖြင့် တည်ဆောက်ခဲ့ပြီး အလျား ၁၂၈ ပေ၊ အနံ ၁၀၃ ပေခွဲ၊ အမြင့် ၁၄ ပေရှိကာ ကျန်အလှူရှင်များ၏ ထည့်ဝင်လှူဒါန်းငွေများဖြင့် ဆရာဝန်နေအိမ်၊ ရေစင်၊ မီးစက်၊ မီးစက်ရုံတို့ကိုလည်း ဆောက်လုပ်နိုင်ခဲ့ကြောင်း၊ ကျန်းမာရေးဦးစီးဌာနကလည်း ခုတင်များ၊ ဆေးဝါးများနှင့် ဆက်စပ်ပစ္စည်းများ ထောက်ပံ့ပေးခဲ့ကြောင်း၊ ယခု တိုက်နယ်ဆေးရုံသစ်ကို အောင်မြင်စွာ ဖွင့်လှစ်နိုင်ပြီဖြစ်သဖြင့် ကင်းတပ်ကျေးရွာနှင့် ပတ်ဝန်းကျင် ကျေးရွာများမှ ပြည်သူများအနေဖြင့် ကျန်းမာရေးစောင့်ရှောက်မှုများကို ပိုမိုထိရောက်စွာ ဆောင်ရွက်နိုင်တော့မည်ဖြစ်ကြောင်း သိရသည်။

မော်လိုက်သားလေး

ဓာတ်တော်ကျောင်းတိုက်စေတီ၌ ဆွမ်းဆန်စိမ်းလောင်းလှူ

ရှမ်းပြည်နယ်တောင်ပိုင်း လွိုင်လင်မြို့ ဓာတ်တော်ကျောင်းတိုက်၌ တည်ထားကိုးကွယ်သော ဆုတောင်းပြည့် ဓာတ်တော်စေတီ၏ (၁၂)ကြိမ်မြောက် သံဃိတဒါန ဆွမ်းဆန်စိမ်းလောင်းလှူပွဲကို ဖေဖော်ဝါရီ ၁၇ ရက်က အဆိုပါ စေတီတော်၌ ကျင်းပရာ ဌာနဆိုင်ရာများ၊ ဒေသခံပြည်သူများ စုပေါင်း၍ ဆွမ်းဆန်စိမ်းလောင်းလှူကြစဉ်။(ဆွမ်းဆန်စိမ်းလောင်းလှူပွဲတွင် လွိုင်လင်မြို့ပေါ်နှင့် အနီးပတ်ဝန်းကျင်ရှိ ကျောင်း ၁၇ ကျောင်းမှ သံဃာအပါး ၃၀၀ ကျော် ကြွရောက်ခဲ့ကြသည်။)

မိုးလွင်ဦး(လွိုင်လင်)

မြိတ်မြို့ မင်္ဂလာကန် အဆင့်မြှင့်တင်ရေး ရန်ပုံငွေကျပ်သိန်း ၁၀၀၀ ပေးအပ်

မြိတ် ဖေဖော်ဝါရီ ၁၉
တနင်္သာရီတိုင်းဒေသကြီး မြိတ်မြို့၏ သမိုင်းဝင်ရေကန်တစ်ခုဖြစ်သော မြစ်ငယ်ရပ်ကွက်တွင် နှစ်ပေါင်း ၂၀၀ ကျော် သက်တမ်းရှိ မြိတ်မင်္ဂလာကန် ရေကန်ပေါင် အဆင့်မြှင့်တင်ခြင်းနှင့် တူးဖော်ရေးလုပ်ငန်းအတွက် ရန်ပုံငွေ ကျပ်သိန်း ၁၀၀၀ ကို တနင်္သာရီတိုင်းဒေသကြီး အစိုးရအဖွဲ့က ဖေဖော်ဝါရီ ၁၆ ရက်တွင် ပေးအပ်ခဲ့သည်။

မြိတ်ရေကန်ပေါင်အဆင့်မြှင့်တင်ရေးကော်မတီ ရုံးခန်း၌ ကျင်းပသည့် ရန်ပုံငွေပေးအပ်ပွဲတွင် တိုင်းဒေသကြီးဝန်ကြီးချုပ် ဒေါက်တာလဲ့လဲ့မော်က ရန်ပုံငွေပေးအပ်ခြင်းနှင့်ပတ်သက်၍ ရှင်းလင်းပြောကြားပြီး ရေကန်ပေါင်အဆင့်မြှင့်တင်တူးဖော်ရေး လုပ်ငန်းကော်မတီဥက္ကဋ္ဌ ဦးမြတ်ကိုကိုက ရေကန်ပေါင်တူးဖော်ခြင်းနှင့် စိမ်းလန်းစိုပြည်ရေးလုပ်ငန်းများနှင့်ပတ်သက်၍ ရှင်းလင်းတင်ပြခဲ့သည်။ ထို့နောက် ရေကန်ပေါင် အဆင့်မြှင့်တင်တူးဖော်ရေးလုပ်ငန်းအတွက် တိုင်းဒေသကြီး အစိုးရအဖွဲ့က ပေးအပ်သည့် ရန်ပုံငွေကျပ်သိန်း ၁၀၀၀ ကို ဝန်ကြီးချုပ်က ကော်မတီဥက္ကဋ္ဌထံ ပေးအပ်ခဲ့သည်။

ရေကန်တူးဖော်ရေးလုပ်ငန်းများ ဆောင်ရွက်ရာတွင် မြေသယ်ကား ၂၆ စီး၊ မြေတူးယန္တရား ယာဉ် ၁၃ စီးဖြင့် တူးဖော်ဆောင်ရွက်လျက်ရှိကာ ကန်အတွင်းရှိ မြေ ၇၀ ရာခိုင်နှုန်းကို တူးဖော်သယ်ပို့ပြီးဖြစ်ကြောင်း၊ ကော်မတီအနေဖြင့် မြိတ်ဒေသခံပြည်သူလူထု၏ လှူဒါန်းငွေကျပ်သိန်း ၃၀၀၀ ကျော်ကိုလည်း ရရှိထားပြီးဖြစ်ကြောင်း၊ ရေကန်တူးဖော်ရာတွင် ပထမအဆင့်အဖြစ် မူလရေကန်အနက် ကိုးပေတွင် နောက်ထပ်ကိုးပေ ထပ်မံတူးဖော်လျက်ရှိရာ ပြီးစီးပါက စုစုပေါင်းအနက် ၁၈ ပေ ရှိလာမည်ဖြစ်၍ ရေကန်သည် ယခင်ကထက် ရေပိုမိုဝင်ဆံ့လာမည်ဖြစ်ကြောင်း ရေကန်ပေါင် အဆင့်မြှင့်တင်တူးဖော်ရေး လုပ်ငန်းကော်မတီဥက္ကဋ္ဌက ပြောကြားသည်။

ခိုင်ထူး(ပြန်/ဆက်)

နွေရာသီအားကစားသင်တန်းများ ဖွင့်လှစ်နိုင်ရန် အားကစားပစ္စည်းများပေးအပ်

ဆော ဖေဖော်ဝါရီ ၁၉
မကွေးတိုင်းဒေသကြီး ဆောမြို့နယ်တွင် နွေရာသီကာလအတွင်း၌ အားကစားသင်တန်းများ ဖွင့်လှစ်သွားနိုင်ရေးအတွက် တိုင်းဒေသကြီး အားကစားနှင့် ကာယပညာဦးစီးဌာနမှ မြို့နယ်အားကစားနှင့် ကာယပညာဦးစီးဌာနသို့ အားကစားပစ္စည်းများ ထောက်ပံ့ပေးအပ်ပွဲကို ဖေဖော်ဝါရီ ၁၇ ရက်က ဆောမြို့မအားကစားကွင်း အားကစားရုံ၌ ကျင်းပခဲ့သည်။

အားကစားပစ္စည်းများ ပေးအပ်ပွဲတွင် ဂန့်ဂေါခရိုင် အားကစားနှင့်ကာယပညာဦးစီးဌာနမှူး ဦးဇော်ဝင်းကိုက ထောက်ပံ့ပစ္စည်းများနှင့် ပတ်သက်၍ ရှင်းလင်းပြောကြားပြီး အားကစားနည်းပြများထံသို့ ထောက်ပံ့ပစ္စည်းများ ပေးအပ်ခဲ့သည်။ ထောက်ပံ့ပေးအပ်သည့် ပစ္စည်းများမှာ ဘောလုံး၊ ပြေးခုန်ပစ်၊ ပိုက်ကျော်ခြင်း၊ ဘော်လီဘော စသည့် အားကစားနည်းများအတွက် ဆက်စပ်ပစ္စည်းများဖြစ်ကြောင်း သိရသည်။

(၁၀၁)

ဓမ္မဉာဏ်ဥ တိုင်းရင်းသားလူငယ်ဖွံ့ဖြိုးရေးကျောင်းသို့ မြန်မာနိုင်ငံအမျိုးသမီးများနှင့် ကလေးသူငယ်များ ဘဝမြှင့်တင်ရေးအသင်း (MWCDF) က ဆိုလာနှင့် စားသောက်ကုန်များ ပေးအပ်လှူဒါန်း

မန္တလေး ဖေဖော်ဝါရီ ၁၉
ဓမ္မဉာဏ်ဥတိုင်းရင်းသား လူငယ်ဖွံ့ဖြိုးရေးကျောင်းသို့ မြန်မာနိုင်ငံအမျိုးသမီးများနှင့် ကလေးသူငယ်များ ဘဝမြှင့်တင်ရေးအသင်း (MWCDF) က ဆိုလာနှင့် စားသောက်ကုန်များ ပေးအပ်လှူဒါန်းမှုကို ဖေဖော်ဝါရီ ၁၇ ရက်က မန္တလေးခရိုင် ပုသိမ်ကြီးမြို့နယ် ရေတံခွန်တောင်ခြေ ရှင်တော်ကုန်းအုပ်စုရှိ ဓမ္မဉာဏ်ဥတိုင်းရင်းသားလူငယ်ဖွံ့ဖြိုးရေးကျောင်း၌ ကျင်းပခဲ့သည်။

ပေးအပ်လှူဒါန်းမှုတွင် ဓမ္မဉာဏ်ဥတိုင်းရင်းသား လူငယ်ဖွံ့ဖြိုးရေးကျောင်း တည်ထောင်အုပ်ချုပ်သူ ဘဒ္ဒန္တအရှင်ဟိတာနန္ဒ (BA Buddhism) ဗုဒ္ဓတက္ကသိုလ်-မန္တလေးသို့ MWCDF အသင်းသူများက ငွေကျပ်လေးသိန်းကျော်တန်ဖိုးရှိ ဆိုလာ၊ အင်ဗာတာ၊ ဘက်ထရီ၊ စာမေးပွဲဖြေဆိုမည့် ကျောင်းသား ကျောင်းသူများအတွက် ငွေကျပ်တစ်သိန်း၊ ဆန်နှင့်စားသောက်ကုန်များကို ဆက်ကပ်လှူဒါန်းသည်။

ဓမ္မဉာဏ်ဥတိုင်းရင်းသား လူငယ်ဖွံ့ဖြိုးရေးကျောင်းအား ၂၀၁၆ ခုနှစ်တွင် စတင်တည်ထောင်ကာ တိုင်းရင်းသား ကလေးငယ် KG တန်းမှ တက္ကသိုလ်ဝင်တန်းအထိ ၁၅၀ ရှိရာ ပညာရေး၊ ကျန်းမာရေး၊ စားဝတ်နေရေး သုံးရပ်သော သင်ကြားပျိုးထောင်ပေးသောပညာရေး စာသင်ကျောင်းတစ်ကျောင်းဖြစ်ကြောင်း သိရသည်။

တင်မောင် (မန်းကိုယ်ပွား)

အေးချမ်းသာယာရေး ပညာပေးဆွေးနွေးပွဲဖိုရမ် ရန်ကုန်မြို့၌ ကျင်းပ

ရန်ကုန် ဖေဖော်ဝါရီ ၁၉

ရတနာမြေ လူမှုဖွံ့ဖြိုးရေးအသင်းက ဦးဆောင်၍ အေးချမ်းသာယာရေး ပညာပေးဆွေးနွေးပွဲ(Peace Education Forum)ဖိုရမ်ကို ဖေဖော်ဝါရီ ၁၃ ရက်မှ ၁၅ ရက်အထိ ဗိုလ်တထောင်မြို့နယ် ဗိုလ်အောင်ကျော်လမ်းရှိ City Hotel ၌ ပြုလုပ်ခဲ့သည်။

"ဖိုရမ်ရဲ့ အဓိကရည်ရွယ်ချက်က မြန်မာနိုင်ငံအတွင်းမှာ မှီတင်းနေထိုင်ကြတဲ့ ပြည်သူပြည်သားအားလုံး အေးချမ်းသာယာစွာ နေထိုင်နိုင်ရန်အတွက် ဘာသာရေးအခြေပြု ပညာသင်ကျောင်းတွေကနေ ပညာပေးအစီအစဉ်တွေကို သင်တန်းဆရာများအချင်းချင်း ကွန်ရက်ချိတ်ဆက်ဆောင်ရွက်နိုင်ရန်၊ အတွေ့အကြုံ နည်းပညာတွေ ဖလှယ်ရန်နှင့် အလှူရှင်အဖွဲ့အစည်းများ၊ အစိုးရနှင့် အစိုးရမဟုတ်သော အဖွဲ့အစည်းများထံမှ နည်းပညာ၊ ရန်ပုံငွေ အစရှိတဲ့ ပံ့ပိုးမှုတွေရရှိနိုင်ရန် ရည်ရွယ်ပြုလုပ်ခြင်းဖြစ်ပါတယ်"ဟု ရတနာမြေလူမှုဖွံ့ဖြိုးရေးအသင်းမှ ဒေါက်တာနှင်းအေးကိုက ပြောသည်။

သုံးရက်ကြာကျင်းပခဲ့သည့် အဆိုပါဖိုရမ်တွင် ဘာသာရေးအဖွဲ့အစည်းများနှင့် သီတဂူ ဗုဒ္ဓတက္ကသိုလ်(သံလျင်)၊ ကက်သလစ်ဆရာတော်ကြီးများအဖွဲ့ချုပ်(ပုသိမ်သာသနာ)၊ အစ္စလာမ်သာသနာရေးရာကောင်စီဌာနချုပ်၊ မြန်မာ ဟိန္ဒီစာပေအသင်း၊ ပညာရေးဝန်ကြီးဌာန ကျောင်းပြင်ပနှင့်တစ်သက်တာပညာရေးဦးစီးဌာန၊ မြန်မာနိုင်ငံ

ဓမ္မတက္ကသိုလ်၊ ဓမ္မစကူးလ်ဖောင်ဒေးရှင်း၊ အစ္စလာမ့်ဗိမာန်၊ ယူနက်စကို၊ မုခ်ဦးပညာရေးအဖွဲ့၊ ဒေါက်တာစောမြအောင်ဖောင်ဒေးရှင်းနှင့် ဟိန္ဒူအမျိုးသမီး ကွန်ရက်အဖွဲ့

တို့မှ အဖွဲ့အစည်းဝင်များက စာတမ်းများ ဖတ်ကြားခဲ့ကြသည်။

ထို့အပြင် ဘာသာရေးအသင်းအဖွဲ့များက မိမိတို့ လက်ရှိဆောင်ရွက်လျက်ရှိသော အေးချမ်းသာယာရေး ပညာပေးခြင်းနှင့် သက်ဆိုင်သည့် ရည်ရွယ်ချက်များ၊ လုပ်ဆောင်နေမှုများ၊ တွေ့ကြုံရင်ဆိုင်နေရသော အခက်အခဲများ၊ စိန်ခေါ်မှုများကို တင်ပြကြပြီး အနယ်နယ်အရပ်ရပ်မှ ကိုယ်စားလှယ် ၂၆၀ တို့က သိလိုသည်များကို မေးမြန်းဆွေးနွေးခြင်း၊ အဖွဲ့များခွဲ၍ဆွေးနွေးခြင်း၊ အကြံပြုခြင်း၊ တိုက်တွန်းခြင်းများ ဆောင်ရွက်ခဲ့သည်။

အဆိုပါ အေးချမ်းသာယာရေး ပညာပေးဆွေးနွေးပွဲ ဖိုရမ်သို့ မွန်ပြည်နယ်၊ ရှမ်းပြည်နယ်၊ ကရင်ပြည်နယ်၊ ရခိုင်ပြည်နယ်၊ မကွေးတိုင်းဒေသကြီး၊ မန္တလေးတိုင်းဒေသကြီး၊ ဧရာဝတီတိုင်းဒေသကြီး၊ စစ်ကိုင်းတိုင်းဒေသကြီးနှင့် ရန်ကုန်တိုင်းဒေသကြီးတို့မှ ကိုယ်စားလှယ် စုစုပေါင်း ၂၆၀ တက်ရောက်ခဲ့ကြပြီး ဖိုရမ်တွင် ဆွေးနွေးချက်များအရ ဘာသာရေးအခြေပြုကျောင်းများ၌ လက်ရှိဆောင်ရွက်နေသော အသင်းအဖွဲ့များ၏ အေးချမ်းသာယာရေး ပညာပေးသင်တန်း အစီအစဉ်များတွင် လက်တွေ့ဖြစ်ရပ်များနှင့်ကိုက်ညီမည့် သင်ကြားမှုပုံစံအဖြစ် တိုးတက်လာအောင် ဆရာ ဆရာမများအား မွမ်းမံသင်တန်းများပေးခြင်း၊ ကျွမ်းကျင်မှုဆန်းစစ်ခြင်း၊ သင်ရိုးညွှန်းတမ်းပြင်ဆင်ခြင်း၊ လေ့လာကြိုးကြပ်ခြင်း၊ ပြန်လည်သုံးသပ်ခြင်းနှင့် စဉ်ဆက်မပြတ် သုတေသနပြုခြင်းတို့ကို ဆောင်ရွက်သွားရန် သဘောတူဆုံးဖြတ်ခဲ့ကြကြောင်း သိရသည်။

သူဇာနွယ်(ဖျာပုံ)

ရှေးဟောင်းနံရံဆေးရေးပန်းချီ လက်ရာများကို ထိန်းသိမ်းပေးရန် လိုလား

မလှိုင် ဖေဖော်ဝါရီ ၁၉

မန္တလေးတိုင်းဒေသကြီး မလှိုင်မြို့နယ် မြင်းတွင်းအုပ်စု မြင်းတွင်းကျေးရွာ ရွှေဂူကြီးကျောင်းမှ ရှေးဟောင်းနံရံဆေးပန်းချီများ ပြည့်နှက်နေသည့် ရှေးဟောင်းအုတ်ကျောင်းကြီးကို ပြုပြင်ထိန်းသိမ်းပေးရန် ဒေသခံပြည်သူအချို့က လိုလားမျှော်လင့်နေကြောင်း သိရသည်။

အဆိုပါ ရှေးဟောင်းအုတ်ကျောင်းကြီးမှာ မြင်းတွင်းကျေးရွာအရှေ့ဘက်တွင် တည်ရှိကာ ကျောင်းတော်ကြီးအား အခန်းခြောက်ခန်းဖြင့် ဖွဲ့စည်းထားပြီး လေဝင်ပေါက်ဆယ်ပေါက်ဖြင့် တည်ဆောက်ထား၍ ကျောင်းတော်ကြီးအတွင်းဝင်ရန် ဝင်ပေါက်တစ်ခုရှိသည်ကို မြင်တွေ့ရသည်။ ကျောင်းတော်ကြီးကို အုတ်များဖြင့် တည်ဆောက်ထားရှိပြီး ကျောင်းတော်ဝင်ပေါက်အထက် နံရံတွင် ဘုရားရှင်၏ခြေတော်ရာပုံများကို ၁၇ ရာစု နံရံဆေးပန်းချီဟု ယူဆရသည့် ဆေးပန်းချီများဖြင့် ရေးဆွဲထားကာ အတွင်းဘက် ဘေးအုတ်နံရံများတွင် အပေါ်ဘက်အပိုင်း၌ နတ်နန်းနတ်ဘုံများ၊ အောက်ဘက်အပိုင်းတွင် ငရဲခန်း ငရဲဘုံများအကြောင်းကို နံရံဆေးရေးပန်းချီများအဖြစ် တွေ့မြင်နိုင်သည်။

ယခုလက်ရှိတွင် ကျောင်းတော်ကြီး၌ ဆရာတော်တစ်ဦးက စောင့်ရှောက်လျက်ရှိပြီး ကျောင်းဆောင်ကြီးအတွင်းမှ ရှေးဟောင်းဆင်းတုတော်များကိုလည်း အနီးရှိ ဘုရားသုံးဆူသို့ ပြောင်းရွှေ့ပူဇော်ထားသည်ကို တွေ့ရှိရသည်။ ဘုရားသုံးဆူအတွင်းရှိ အဆိုပါ ဘုရားဆင်းတုတော်များနှင့် နံရံဆေးရေးပန်းချီများမှာ ၁၇ ရာစု ညောင်ရမ်းခေတ်လက်ရာများဖြစ်ကြောင်း သမိုင်းပညာရှင်တစ်ဦးက ဆိုသည်။

ထို့ကြောင့် ရွှေဂူကြီး ရှေးဟောင်းအုတ်ကျောင်းကြီး အတွင်းရှိ ရှေးကျလှသော ၁၇ ရာစု ညောင်ရမ်းခေတ်လက်ရာ နှစ်ပေါင်း ၃၀၀ ခန့်သက်တမ်းရှိ နံရံဆေးရေးပန်းချီများအား သက်ဆိုင်ရာ ဌာနများက တာဝန်ယူ၍ စောင့်ရှောက်ထိန်းသိမ်းပေးရန် ဒေသခံပြည်သူအချို့က မျှော်လင့်နေကြောင်း သိရသည်။

ဘိုဘို(မလှိုင်)

နှုတ်ခမ်းကွဲ၊ အာခေါင်ကွဲလူနာများအား အခမဲ့ခွဲစိတ်ပေးမည်

လွိုင်ကော် ဖေဖော်ဝါရီ ၁၉

ကယားပြည်နယ်အစိုးရအဖွဲ့၏ စီစဉ်ဆောင်ရွက်မှုဖြင့် ပြည်နယ်ကုသရေးနှင့် ပြည်သူ့ကျန်းမာရေးဦးစီးဌာနနှင့် ဂျာမနီနိုင်ငံမှ ပလတ်စတစ်ဆာဂျရီ ဆရာဝန်အဖွဲ့တို့ ပူးပေါင်း၍ ပြည်နယ်အတွင်းမှ နှုတ်ခမ်းကွဲ၊ အာခေါင်ကွဲ၊ ခြေပူး၊ လက်ပူးနှင့် မီးလောင်ဒဏ်ရာရရှိသောလူနာများအား လွိုင်ကော်မြို့ ပြည်သူ့ဆေးရုံကြီးတွင် ဖေဖော်ဝါရီ ၁၉ရက်မှ မတ် ၁ ရက်အထိ အခမဲ့ ခွဲစိတ်ကုသပေးသွားမည်ဖြစ်ကြောင်း သိရသည်။

အဆိုပါရက်များအတွင်း လာရောက်ဆေးကုသမှုခံယူမည့် လူနာနှင့် လူနာစောင့်များ နေထိုင်စားသောက်မှု အဆင်ပြေစေရေးအတွက် လွိုင်ကော်မြို့ သီတဂူမျက်စိဆေးရုံတွင် နေထိုင်နိုင်အောင် လူမှုကူညီရေးအသင်းနှင့် ကြက်ခြေနီအဖွဲ့တို့ ပူးပေါင်း၍ ကူညီဆောင်ရွက်ပေးသွားမည့်အပြင် လာရောက်ဆေးကုသသည့် လူနာများအနေဖြင့် နေရပ်ပြန်ရန် အခက်အခဲရှိပါက အသွား အပြန် လမ်းစရိတ်များကိုလည်း ကူညီထောက်ပံ့ပေးသွားမည်ဖြစ်ကြောင်း သိရသည်။

ဝတ်ရည်(ပြန်/ဆက်)

ဆောက်လုပ်ရေးကဏ္ဍတိုးတက်ရေး နိုင်ငံတော်မှကူညီပေးရန် လုပ်ငန်းရှင်များတင်ပြ

ရန်ကုန် ဖေဖော်ဝါရီ ၁၉

ဆောက်လုပ်ရေးကဏ္ဍတွင် တွေ့ကြုံနေရသော အခက်အခဲများ ဖြေရှင်းရေးနှင့် လုပ်ငန်းများ ရေရှည်တိုးတက်ရေးအတွက် နိုင်ငံတော်မှ ကူညီဖြေရှင်းပံ့ပိုးပေးနိုင်ပါရန် တင်ပြခြင်းနှင့် ၂၀၁၈ ခုနှစ် ပြည်ထောင်စု၏ အခွန်အကောက်ဥပဒေကြမ်း အပိုဒ်(၂၅)တွင် ဖော်ပြထားသောအချက်များကို ကြိုဆိုကြောင်း ထောက်ခံပွဲကို ရန်ကုန်မြို့ မင်းဓမ္မလမ်းရှိ MCC ခန်းမ၌ ဖေဖော်ဝါရီ ၁၇ ရက်က ကျင်းပခဲ့သည်။

အခမ်းအနားတွင် ရန်ကုန်တိုင်းဒေသကြီးဝန်ကြီးချုပ် ဦးဖြိုးမင်းသိန်းက အမှာစကားပြောကြားရာတွင် နိုင်ငံ၏ အရေးအကြီးဆုံး ဖွံ့ဖြိုးတိုးတက်ရေးအတွက် အလိုအပ်ဆုံး ကဏ္ဍနယ်ပယ်များတွင် ဆောက်လုပ်ရေးကဏ္ဍလည်း ပါဝင်ကြောင်း၊ နိုင်ငံကိုတည်ဆောက်ရမည့် အချိန်ကာလတွင် ဆောက်လုပ်ရေးနယ်ပယ် ဖွံ့ဖြိုးတိုးတက်ရန် လိုအပ်ကြောင်း၊ မြန်မာနိုင်ငံတွင် ဆောက်လုပ်ရေးကဏ္ဍအနေဖြင့် ဖွံ့ဖြိုးတိုးတက်မှု အရှိန်အဟုန်သည် အလွန်မြန်ဆန်ကြောင်း၊ နည်းပညာများ ပြောင်းလဲသွားခဲ့ပြီး တည်ဆောက်ရေးစနစ်များလည်း အမျိုးမျိုး ဖွံ့ဖြိုးတိုးတက်လာသည့် အခြေအနေများကို တွေ့မြင်ရကြောင်းနှင့် ဆောက်လုပ်ရေးကဏ္ဍ နယ်ပယ်အတွင်းသို့ နိုင်ငံတကာမှ ရင်းနှီးမြှုပ်နှံမှုများ စီးဝင်လာနေသည်မှာ ပိုမိုများပြားလာကြောင်း စသည်ဖြင့် ပြောကြားခဲ့သည်။

ထို့နောက် မြန်မာနိုင်ငံ ဆောက်လုပ်ရေးလုပ်ငန်းရှင်များအသင်းချုပ် ဒုတိယဥက္ကဋ္ဌ ဦးရှိန်ဝင်း၊ မြန်မာနိုင်ငံ လိုင်စင်ရကန်ထရိုက်တာများအသင်း ဥက္ကဋ္ဌ ဦးကျော်ဝင်းနှင့် ဆောက်လုပ်ရေးကဏ္ဍ နယ်ပယ်အသီးသီးမှ တာဝန်ရှိသူများက ၎င်းတို့တွေ့ကြုံနေရသော အခက်အခဲများနှင့် လုပ်ငန်းများ ရေရှည်တိုးတက်ရေးအတွက် နိုင်ငံတော်မှ ကူညီဖြေရှင်းပံ့ပိုးပေးရန် လိုအပ်ချက်များ

ကို ရှင်းလင်းတင်ပြခဲ့ကြကာ ရန်ကုန်တိုင်းဒေသကြီး စည်ပင်သာယာရေးဝန်ကြီး ဦးမောင်မောင်စိုးက နိဂုံးချုပ်အမှာစကား ပြောကြားခဲ့သည်။

အဆိုပါအခမ်းအနား၌ ဆောက်လုပ်ရေးကဏ္ဍတွင် တွေ့ကြုံနေရသောအခက်အခဲများ တင်ပြခြင်းအပြင် ပြည်ထောင်စု၏ အခွန်အကောက်ဥပဒေကြမ်း အပိုဒ်(၂၅)ပါ(ပထမခြောက်လ ဝင်ငွေခွန် ၃ ရာခိုင်နှုန်း၊ ဒုတိယခြောက်လ ဝင်ငွေခွန် ၅ ရာခိုင်နှုန်း)သည် တိုင်းပြည်စီးပွားရေးတိုးတက်မှုကို များစွာအထောက်အကူဖြစ်စေသဖြင့် ဝမ်းမြောက်ဝမ်းသာ ကြိုဆိုကြောင်းနှင့် ဆောလျင်စွာ အတည်ပြုကြေညာပေးနိုင်ရေး ထောက်ခံခဲ့ကြသည်။

လုပ်ငန်းများ ရေရှည်တိုးတက်ရေးအတွက် နိုင်ငံတော်မှ ကူညီပံ့ပိုးဖြေရှင်းပေးရမည့် အချက်များ တင်ပြရာတွင် အိမ်ခြံမြေတိုက်ခန်း အရောင်းအဝယ်အခွန်များကို ၃၀ ရာခိုင်နှုန်းမှ ၅ ရာခိုင်နှုန်းသို့ ယာယီ နှစ်နှစ်ခန့် လျှော့ချပေးနိုင်ရေး၊ စီမံကိန်းများကို အာမခံထား၍ စီမံကိန်းအကြီးအသေးအပေါ်မူတည်ကာ သုံးနှစ်မှ ၁၀ နှစ်အထိ ဘဏ်ချေးငွေ ရရှိရေး၊ ဘဏ်ချေးငွေ အတိုးနှုန်းများကို ၁၃ ရာခိုင်နှုန်းမှ ၉ ရာခိုင်နှုန်းသို့ လျှော့ချပေးနိုင်ရေး၊ အိမ်ရာ ဝယ်ယူသူများအတွက် ၁၅ နှစ်မှ နှစ် ၂၀ အထိ ဘဏ်ချေးငွေများဖြင့် ဝယ်ယူခွင့် ထိထိရောက်ရောက် ရရှိနိုင်ရေး၊ တည်ဆောက်ရေးဆိုင်ရာ ခွင့်ပြုမိန့်များ ထုတ်ပေးမည့် ကာလသတ်မှတ်ချက် ကြေညာပေးနိုင်ရေး(ဥပမာ- ရှစ်ထပ်ခွဲနှင့်အောက်ကို တစ်လအတွင်း၊ ၁၂ ထပ်အထိ နှစ်လအတွင်း၊ ၁၂ ထပ်နှင့်အထက်ကို ခြောက်လအတွင်း စသည်ဖြင့် ကာလတစ်ခု သတ်မှတ်ပေးနိုင်ရေး)နှင့် နိုင်ငံတော်ဘတ်ဂျက်ငွေဖြင့် ဆောင်ရွက်မည့် တည်ဆောက်ရေးလုပ်ငန်း အရေအတွက်များများ အကောင်အထည်ဖော်ပေးနိုင်ရေးစသည့် အချက်ခြောက်ချက်ကို အဓိကထား တင်ပြခဲ့ကြသည်။

ထင်ပေါ်ဝင်း(ကမာရွတ်)၊ ဓာတ်ပုံ - ထိန်လင်း

ပီလောပီနံစိုက်ပျိုးရေး သိကောင်းစရာများဟောပြော

သုဝဏ္ဏဝတီ ဖေဖော်ဝါရီ ၁၉

အော်ဂဲနစ်နည်းပညာဖြင့် ဝင်ငွေတိုး ပီလောပီနံစိုက်ပျိုးရေးနှင့် သက်ဆိုင်သော

သိကောင်းစရာများ ရှင်းလင်းဟောပြောပွဲကို မွန်ပြည်နယ် သထုံမြို့နယ် သုဝဏ္ဏဝတီမြို့ အုပ်ချုပ်ရေးမှူးရုံး၌ ဖေဖော်ဝါရီ ၁၆ ရက်က ကျင်းပခဲ့ပြီး ဟောပြောပွဲသို့ ဒေသခံ တောင်သူများ တက်ရောက်ခဲ့သည်။

ဟောပြောပွဲတွင် ဆရာသက်ပိုင်ထွန်း(ပြင်ဦးလွင်)က "ခြံတောင်သူများက အရင်းနည်းပြီး အမြတ်များများရနိုင်မယ့် သီးနှံဖြစ်တဲ့ ပီလောပီနံသီးနှံကို စိုက်ပျိုးဖို့ စိတ်ဝင်စားမယ်ဆိုရင် မြေအမျိုးအစားတွေကို လိုက်လံကြည့်ရှုပြီး တောင်သူတွေကို ပီလောပီနံမျိုးနဲ့ စိုက်ပျိုးတဲ့နည်းပညာပေးပြီး သဘာဝ ဓာတ်မြေဩဇာတွေကို ကုမ္ပဏီနဲ့ တောင်သူတွေ အကျိုးတူပူးပေါင်းရင် ပံ့ပိုးကူညီပေးမှာပါ"ဟု ပြောသည်။

အဆိုပါဆွေးနွေးပွဲသို့ သုဝဏ္ဏဝတီမြို့အုပ်ချုပ်ရေးမှူး ဦးစိုးသူရနှင့် ရပ်ကွက်ကျေးရွာအုပ်ချုပ်ရေးမှူးများ၊ မြို့အနီးပတ်ဝန်းကျင် ကျေးရွာများမှ စိတ်ဝင်စားသည့် ခြံတောင်သူများ တက်ရောက်ကြပြီး တောင်သူများသိရှိလိုသည့် မေးမြန်းမှုများကို တင့်တင့်မြန်မာကုမ္ပဏီမှ တာဝန်ရှိသူ ကိုသားကြီးက ပြန်လည်ရှင်းလင်း ဖြေကြားခဲ့သည်။

ဝင်ငွေတိုး ပီလောပီနံစိုက်ပျိုးရေးဆိုင်ရာ အလားတူ ဆွေးနွေးပွဲများကို ဘီးလင်းမြို့နယ် ဒေါက်ရပ်ကျေးရွာ ခဲမောက်ကျောင်း၌ ထိုနေ့ညနေပိုင်းက ကျင်းပခဲ့ပြီး ဖေဖော်ဝါရီ ၁၇ ရက်တွင်လည်း ကျိုက်ထိုမြို့နယ် မုပ္ပလင်ကျေးရွာ ရွာလယ်မဏ္ဍပ်၌ ကျင်းပခဲ့ကြောင်း သိရသည်။

ခွန်(ဝင်းပ)

အောင်လံမြို့နယ်တွင် မိုးတွင်းစမ်းကျေးရွာသစ် ဖွင့်ပွဲကျင်းပ

အောင်လံ ဖေဖော်ဝါရီ ၁၉

မကွေးတိုင်းဒေသကြီး သရက်ခရိုင် အောင်လံမြို့နယ် မြင်းကပိုင်ကျေးရွာအုပ်စု၌ မိုးတွင်းစမ်းကျေးရွာကို ပြည်ထဲရေးဝန်ကြီးဌာန၏ ၂၀-၁၂-၂၀၁၇ ရက်စွဲပါ အမိန့်ကြော်ငြာစာအမှတ်(၁၇၉၉/၂၀၁၇)ဖြင့် ကျေးရွာအသစ် တိုးချဲ့ပြင်ဆင်ခွင့်ပြုခဲ့ရာ ကျေးရွာသစ်ဖွင့်ပွဲနှင့် ဆိုင်းဘုတ်တင်ပွဲကို ဖေဖော်ဝါရီ ၁၇ ရက်က ကျင်းပခဲ့သည်။ ကျေးရွာသစ်ဖွင့်ပွဲတွင် မြို့နယ်အုပ်ချုပ်ရေးမှူးကိုယ်စား ဒုတိယအုပ်ချုပ်ရေးမှူး ဦးဝင်းထွေးနှင့် ဌာနဆိုင်ရာ တာဝန်ရှိသူများ၊ ကျေးရွာအုပ်စုအုပ်ချုပ်ရေးမှူး ဦးမောင်ထွန်းနှင့် အဖွဲ့ဝင်များ၊ ကျေးရွာနေပြည်သူများ တက်ရောက်ပြီး ဒုတိယအုပ်ချုပ်ရေးမှူးက အမှာစကားပြောကြားကာ ကျေးရွာဆိုင်းဘုတ်ကို ဖွင့်လှစ်ပေးခဲ့သည်။ မိုးတွင်းစမ်း ကျေးရွာသစ်တွင် အိမ်ခြေ ၅၃ အိမ်ရှိပြီး လူဦးရေ ၂၅၂ ဦး မှီတင်းနေထိုင်လျက်ရှိကြောင်း သိရသည်။

သိန်းလွင်(အောင်လံ)

သဖန်းဆိပ်ရေလှောင်တမံမှရေဖြင့် ယခုနှစ်တွင် နွေစပါး ဧကခြောက်သောင်းကျော် ပိုမိုစိုက်ပျိုးနိုင်မည်

ခင်ဦး ဖေဖော်ဝါရီ ၁၉

ပြီးခဲ့သည့် မိုးရာသီကာလတွင် မိုးရွာသွန်းမှု အားကောင်းခဲ့သောကြောင့် စစ်ကိုင်းတိုင်းဒေသကြီးအတွင်းရှိ သဖန်းဆိပ်ရေလှောင်တမံတွင် ကန်ရေပြည့်နီးပါး ဧကပေ ၂၆ သိန်းခန့် သိုလှောင်ထားရှိနိုင်ခဲ့ပြီး ဖေဖော်ဝါရီ ၁၅ ရက်မှ စတင်ကာ သဖန်းဆိပ်ရေလှောင်တမံမှ တူးမြောင်းမကြီး လေးမြောင်း (အလျား ၁၇၈ ဒသမ ၃၃ မိုင်)၊ မြောင်းခွဲ သုံးမြောင်း(အလျား ၁၁၃ ဒသမ ၇၉ မိုင်)နှင့် လက်တံမြောင်း ၉၆ မြောင်း(အလျား ၂၁၁ ဒသမ ၄၃ မိုင်)တို့ဖြင့် နွေစပါးနှင့် နွေသီးနှံများအတွက် စိုက်ပျိုးရေ ပေးဝေနေပြီဖြစ်သည်။

ဆည်အတွင်းသို့ ရေဝင်ရောက်မှု အားကောင်းခဲ့ခြင်းကြောင့်သာမက ဆည်မြောင်းနှင့် ရေအသုံးချမှုစီမံခန့်ခွဲရေးဦးစီးဌာနအနေဖြင့်လည်း သဖန်းဆိပ်ဆည် ရေသောက်စနစ်အတွင်းရှိ တူးမြောင်းများကို ရေစီးရေလာကောင်းမွန်အောင် ဆောင်ရွက်ခြင်းနှင့် တူးမြောင်းအဆောက်အအုံများ ပြင်ဆင်ထိန်းသိမ်းခြင်း လုပ်ငန်းများကို ဌာနမှ လုပ်သားများဖြင့် အင်တိုက်အားတိုက် ဆောင်ရွက်နိုင်ခဲ့ခြင်းတို့ကြောင့် ယခုနှစ်တွင် ယခင်နှစ်ကထက် နွေစပါး ဧက ၆၁၀၀၀ ကျော် ပိုမိုစိုက်ပျိုးနိုင်မည်ဖြစ်ကြောင်း တိုင်းဒေသကြီး ဆည်မြောင်းနှင့် ရေအသုံးချမှု စီမံခန့်ခွဲရေးဦးစီးဌာန ညွှန်ကြားရေးမှူး ဦးကြည်ဆွေ၏ ပြောကြားချက်အရ သိရသည်။

ထို့အပြင် ရေယူမည့်တောင်သူများ လိုက်နာရမည့် ဆည်မြောင်းဥပဒေဆိုင်းဘုတ်များ၊ စိုက်ပျိုးရေလိုအပ်ပါက ဆက်သွယ်ရမည့် ပြည်သူ့ဝန်ထမ်းများနှင့် တောင်သူမိတ်ဖက်တို့၏ ဖုန်းနံပါတ်များ၊ မည်သည့်ရက်တွင် ရေစတင်ပေးဝေမည်၊ မည်သည့်နေရာအထိ စိုက်ပျိုးရေရောက်ရှိမည်စသည့် အသိပေးဆိုင်းဘုတ်များ စိုက်ထူခြင်းလုပ်ငန်းများကိုလည်း အရှိန်အဟုန်မြှင့်၍ ပိုမိုဆောင်ရွက်ခဲ့ကြောင်း သိရသည်။

သဖန်းဆိပ်ဆည် ရေသောက်ဧရိယာအတွင်းရှိ ကန့်ဘလူမြို့နယ်၊ ခင်ဦးမြို့နယ်၊ ရွှေဘိုမြို့နယ်၊ ဝက်လက်မြို့နယ်၊ တန့်ဆည်မြို့နယ်၊ ရေဦးမြို့နယ်၊ ဒီပဲယင်းမြို့နယ်နှင့် အရာတော်မြို့နယ်အတွင်းရှိ ဒေသခံတောင်သူများအနေဖြင့် ယခင်နှစ်က နွေစပါး ၂၄၅၃၁၃ ဧကနှင့် အခြားသီးနှံ ၁၁၃၉၃၆ ဧက၊ စုစုပေါင်း ဧက ၃၆၀၀၀၀ နီးပါးကို စိုက်ပျိုးနိုင်ခဲ့ရာ ယခုနှစ်တွင် နွေစပါး ၃၀၆၇၄၁ ဧကနှင့် နွေသီးနှံ ၇၀၃၇၀ ဧက၊ စုစုပေါင်း ၃၇၇၁၁၁ ဧကကို အောင်မြင်စွာ ရေပေးဝေနိုင်ရန် ဆည်မြောင်းနှင့် ရေအသုံးချမှုစီမံခန့်ခွဲရေးဦးစီးဌာနအနေဖြင့် စီမံဆောင်ရွက် လျာထားပြီးဖြစ်သည့်အပြင် ၂၀၁၈-၂၀၁၉ ခုနှစ် မိုးစပါး ပျိုးထောင်ရေအတွက်ပါ ပြည့်စုံလုံလောက်စွာ ရေသိုလှောင်ထိန်းသိမ်းထားပြီးဖြစ်ကြောင်း သိရသည်။

ခင်ဦးစိုးဝေ

ရေးမြို့၌ ရေးမြစ်ကမ်းပါးမြေထိန်းနံရံ တည်ဆောက်နေ

ရေး ဖေဖော်ဝါရီ ၁၉

မွန်ပြည်နယ် ရေးမြို့၌ ရေးမြစ်ကမ်းပါး သာယာလှပပြီး အများပြည်သူအပန်းဖြေရာ နေရာတစ်ခု ဖြစ်လာစေရေးနှင့် ရေတိုက်စားခြင်းဒဏ် ကာကွယ်နိုင်ရေးအတွက် မြစ်ကမ်းပါးမြေထိန်းနံရံကို တည်ဆောက်လျက်ရှိကြောင်း ရေအရင်းအမြစ်နှင့် မြစ်ချောင်းများ ဖွံ့ဖြိုးတိုးတက်ရေးဦးစီးဌာနမှ သိရသည်။

အဆိုပါ မြေထိန်းနံရံကို မွန်ပြည်နယ်အစိုးရ၏ ၂၀၁၇-၂၀၁၈ ဘဏ္ဍာရေးနှစ် ခွင့်ပြုရန်ပုံငွေ ကျပ်သန်းပေါင်း ၂၅၉ သန်း အကုန်အကျခံ၍ ဘိုးပိုင်အခြေပြု ပေ ၄၀၀ ကျောက်စီမြေထိန်းနံရံအဖြစ် တည်ဆောက်နေခြင်းဖြစ်ကြောင်း၊ လုပ်ငန်းများကို ရေအရင်းအမြစ်နှင့် မြစ်ချောင်းများဖွံ့ဖြိုးတိုးတက်ရေးဦးစီးဌာန၏ ကြီးကြပ်မှုဖြင့် S Galacticos ကုမ္ပဏီလီမိတက်က တာဝန်ယူပြီး ဇန်နဝါရီလအတွင်းမှစ၍ လုပ်ငန်းများကို ဆောင်ရွက်လျက်ရှိကာ သတ်မှတ်ကာလအတွင်း စံချိန်စံညွှန်းများနှင့်အညီ ပြီးစီးအောင် အကောင်အထည်ဖော် တည်ဆောက်သွားမည်ဖြစ်ကြောင်း သိရသည်။

အဆိုပါ ရေးမြစ်ကမ်းပါး မြေထိန်းနံရံတည်ဆောက်မှုများ ပြီးစီးပါက မြစ်ကမ်းပါး ရေတိုက်စားခြင်းကြောင့် ပြိုကျပျက်စီးခြင်းဒဏ်များကို ကာကွယ်နိုင်မည့်အပြင် မြစ်ကမ်းပါးကိုလည်း သာယာလှပစေပြီး အများပြည်သူ အပန်းဖြေအနားယူစရာနေရာတစ်ခုလည်း ဖြစ်လာမည်ဖြစ်ကြောင်း ရေးမြို့နယ် ရေအရင်းအမြစ်နှင့် မြစ်ချောင်းများဖွံ့ဖြိုးတိုးတက်ရေးဦးစီးဌာနမှ တာဝန်ရှိသူတစ်ဦးက ပြောသည်။ **နေမျိုးထွဋ်(ရေး)**

သီတဂူရွှေပြည်ဟိန်း စကျွဒါနဆေးရုံ မတ်လ ၁၇၊ ၁၈ (၈၉)ကြိမ်မြောက် မျက်စိခွဲစိတ်အလင်းဒါနပါဝင်လှူဒါန်းနိုင်

မတ်လ ၃ ရက်တွင် စတင်လက်ခံ၍ မတ်လ ၁၇၊ ၁၈ ရက်များတွင် ၈၉-ကြိမ်မြောက် ဦးရေ (၁၁၁၀၀)ပြည့် မျက်စိခွဲစိတ်အလင်းဒါနကို မျက်စိအထူးကုဆရာဝန်ကြီးများ၏ လုပ်အားဒါနဖြင့် ပြုလုပ်မည်ဖြစ်ရာ မျက်စိဝေဒနာရှင် (၁)ဦးအတွက် ခွဲစိတ်ခြင်း အလှူတော်ငွေ ၄၀၀၀၀ိ/- ကို အလင်းဒါန အလှူရှင် အဖြစ်ခံယူကာ ကိုယ်တိုင်လာရောက်၍ဖြစ်စေ၊ ဘဏ်စာရင်းသို့ ထည့်သွင်း၍ဖြစ်စေ၊ လှူဒါန်းနိုင်ပါကြောင်း သတင်းကောင်းပါးအပ်ပါသည်။

လှူဒါန်းရန်ဌာန - သီတဂူရွှေပြည်ဟိန်း စကျွဒါနဆေးရုံ၊ ရွှေပြည်ဟိန်းကျောင်း၊ ပြည်သာယာ၊ ရန်ကင်း။ (ကျိုက္ကဆံစူပါဝမ်း၊ တာမွေလေး၊ သံလမ်းအနီး) ဖုန်း - ၀၁-၅၄၁၄၉၃၊ ၀၉-၇၃၀၅၆၅၆၉၊ ၀၉-၄၄၃၀၅၆၅၆၉
ရွှေပုံတိုင်ကမ္ဘောဇဘဏ် - အခုရှင်စမေ့ာသီရိလင်္ကာရ (Account No. 007-50100701690301) ဘဏ်စာရင်းသို့ နီးရာဘဏ်၌ ထည့်သွင်း၍လည်းကောင်း ဆက်သွယ်လှူဒါန်းနိုင်ပါသည်။

NM New Motion
NEW MOTION TRAVELS & TOURS

WORLDWIDE TRAVEL PROVIDER

ရွှေမန်းမြေမှ ထွက်မည့်ခရီးစဉ်များ

ဂျပန်	April 12
တရုတ်ပြည်မကြီး	April 12
ဘန်ကောက်	April 13
စင်္ကာပူ	April 13
ပေလီ	April 13
အင်္ဂလန်	April 10
အမေရိကား	April 07
ဥရောပ	April 10
စပိန်၊ပေါ်တူဂီ	April 11
ဂရိ	April 13
စကန်ဒီနေးဗီးယား	April 11
ရုရှား	April 12
ဩစတြေးလျ	April 10
ဂျပန်	April 11,12
ကိုရီးယား	April 11,12
ဒူဘိုင်း	April 12
တရုတ်ပြည်မကြီး	April 12

ရန်ကုန်မှ ထွက်မည့်ခရီးစဉ်များ

ဟောင်ကောင်	April 11,13
တတ်ရှီမီးယား	April 11
ဘာလီ	April 12
စင်္ကာပူ	April 12,13
စင်း-မလေး	April 13
ဗီယက်နမ်	April 12, 13, 14
ဗုဒ္ဓဂယာ	April 12
ကမ္ဘောဒီးယား	April 13
ဘန်ကောက်	April 12
ဖူးခက်+ဘန်ကောက်	April 13
ဘန်ကောက်+ကမ္ဘောဒီးယား	April 12

Mandalay Office
234, 33th St., Bt 81st x 82nd St., Mandalay.
Tel: +95-9-91021122, 09-43147879, 09-5034185

ပြည်ပခရီးသွားလိုင်စင်အမှတ် - ပခ ၀၀၈
ESCAPE FROM EVERYDAY LIFE

Yangon Office
20, Kyun Taw Rd., Sanchaung Tsp., Yangon
Tel: +95-9-260792885/6/7, 09-73148933/44/55/66

ဗုဒ္ဓမြတ်စွယ်တော်ဖွင့်လှစ်အပူဇော်ခံပွဲဖိတ်ကြားလွှာ

ပဲခူးတိုင်းဒေသကြီး၊ လက်ပံတန်းမြို့နယ်၊ ဇီးဖြူကုန်းကျေးရွာအုပ်စု၊ ဇီးဖြူကုန်းရွာမ ကျေးရွာရှိ နိဂြောဓါရုံကျောင်းတိုက်အနီးတွင် ၁၂၄၉ခုနှစ်က ပထမဒွါရသာသနာပိုင် အုဂ်ဖိုရ် ဆရာတော်ကြီး သီဟိုဠ်ကျွန်းမှ ပင့်ဆောင်တော်မူခဲ့သော ဗုဒ္ဓမြတ်စွယ်တော် ဖွင့်လှစ်အပူဇော်ခံ ပွဲတော်ကြီးကို ၂၆-၂-၂၀၁၈ ရက်မှ ၄-၃-၂၀၁၈ ရက်အထိ ခုနစ်ရက်တိုင်တိုင် ကျင်းပ ပြုလုပ်မည်ဖြစ်ပါသဖြင့် အောက်ပါအစီအစဉ်အတိုင်း ဘုရားဖူးကြွရောက်ကြပါရန် လေးစားစွာ ဖြင့် ဖိတ်ကြားအပ်ပါသည်။

ဖွင့်ပွဲကျင်းပမည့်အစီအစဉ်

နေ့ရက် - ၁၃၇၉ ခုနှစ် တပေါင်းလဆန်း ၁၂ ရက်
၂၆-၂-၂၀၁၈ ရက်(အင်္ဂါနေ့) ညတွင် မိုးမြန်မာအငြိမ့်နှင့် ဖျော်ဖြေပြီး
၄-၃-၂၀၁၈ ရက်(တနင်္ဂနွေနေ့)တွင် စတားဗိုလ်ဆိုင်းနှင့်ဧည့်ခံပါမည်။
အချိန် - မွန်းလွဲ ၁း၃၀နာရီ
နေရာ - လက်ပံတန်းမြို့နယ်၊ ဇီးဖြူကုန်းရွာမ ဗုဒ္ဓမြတ်စွယ်တော်တိုက် ပဲခူးတိုင်းဒေသကြီး။

GTI/GTC/TU လျှပ်စစ်စွမ်းအားအင်ဂျင်နီယာဌာန ကျောင်းသားကျောင်းသူဟောင်းများ၏ တတိယအကြိမ်မြောက် မြတ်ဆရာပူဇော်ပွဲနှင့် ကျောင်းသားဟောင်းများ

မိတ်ဆုံစားပွဲဖိတ်ကြားလွှာ

စက်မှုလက်မှုသိပ္ပံ၊ အစိုးရနည်းပညာကောလိပ်၊ နည်းပညာတက္ကသိုလ်(သန်လျင်) လျှပ်စစ်စွမ်းအားအင်ဂျင်နီယာဌာန ကျောင်းသား ကျောင်းသူဟောင်းများ၏ 'မြတ်ဆရာပူဇော်ပွဲနှင့် ကျောင်းသားဟောင်းများ မိတ်ဆုံစားပွဲအခမ်းအနား' ကို တတိယအကြိမ်မြောက်ကျင်းပပြုလုပ်မည်ဖြစ်ပါ၍ ရပ်နီးရပ်ဝေးမှ သူငယ်ချင်းများအားလုံး စုံလင်စွာဖြင့် ဆရာ ဆရာမ များ၏ဂုဏ်ကျေးဇူးကို ဂါရဝပြု ပူဇော်ကန်တော့နိုင်ရန်အတွက် အသိပေးဖိတ်ကြားအပ်ပါသည်။ အလှူငွေများကိုလည်း ဆက်သွယ်လှူဒါန်းနိုင်ပါသည်။

အစီအစဉ်
နေ့ရက် - ၁၈-၃-၂၀၁၈(တနင်္ဂနွေနေ့)
အချိန် - ညနေ ၆း၀၀ မှ ၉း၀၀နာရီ
နေရာ - IBC Grand Ball Room (၆မိုင်ခွဲ၊ ပြည်လမ်း၊ အင်းလျားကန်ပေါင်ဘေး)

***အလှူငွေများထည့်ဝင်လှူဒါန်းနိုင်ရန် -**

၁။ ဦးတင်မြင့်အောင်	ဖုန်း-၀၉-၇၉၈၁၁၉၁၆၆	၇။ မရည်မွန်အောင်(၂၀၀၆)	ဖုန်း-၀၉-၅၄၁၉၄၅၃
၂။ ဒေါ်ဖြူဖြူသန်း	ဖုန်း-၀၉-၅၄၁၄၁၈၄	၈။ မဆုရည်ဝင်း(၂၀၀၈)	ဖုန်း-၀၉-၅၀၅၇၁၆၇
၃။ ဒေါ်ဝါဝါစိန်	ဖုန်း-၀၉-၅၅၀၁၆၉၀	၉။ ကိုပြည့်ဖြိုးအောင်(၂၀၀၉)	ဖုန်း-၀၉-၅၅၀၂၉၀၇
၄။ ကိုစိုးမင်းပိုင်(၁၉၉၉)	ဖုန်း-၀၉-၅၀၆၆၅၃၄	၁၀။ မထက်နွယ်လတ်(၂၀၀၉)	ဖုန်း-၀၉-၇၉၅၄၁၄၁၀၃
၅။ ကိုအောင်အောင်ကျော်(၁၉၉၉)	ဖုန်း-၀၉-၂၅၄၀၈၂၂၂၇	၁၁။ မမေဖုန်းသစ်(၂၀၁၁)	ဖုန်း-၀၉-၅၀၈၈၀၅၆
၆။ မခင်မျိုးမင်းလတ်(၂၀၀၀)	ဖုန်း-၀၉-၄၃၁၅၄၆၉၆		

KBZ Bank Account -007-302-10201130101(မခင်မျိုးမင်းလတ်)
AYA Bank Account -0064201010052548 (ကိုပြည့်ဖြိုးအောင်)
တို့ထံတွင် ဆက်သွယ်လှူဒါန်းနိုင်ပါသည်။

*** စင်ကာပူတွင်လှူဒါန်းနိုင်ရန် -**
ကိုမောင်မောင်တာ (၂၀၀၀) -၈၁၃၈၉၃၄၄
ကိုကျော်ကျော်လင်း(၂၀၀၅) -၉၇၂၉၀၀၂၄
ကိုသန်းလင်းကျော်(၂၀၀၈) -၈၆၆၈၀၁၆၂

ကချင်ပြည်နယ်၊ မြစ်ကြီးနား၊ ဗန်းမော်၊ မိုးကောင်းအသင်းများ(ရန်ကုန်)၏

ဆဋ္ဌမအကြိမ်မြောက်ဂုဏပူဇာသဘင်

၂၀၁၈ခုနှစ် နိုင်ငံတော်မှဆက်ကပ်သည့် သာသနာတော်ဆိုင်ရာ ဘွဲ့တံဆိပ်တော်ရ ကချင်ပြည်နယ်မှ ဆရာတော်များနှင့် သီလရှင်

၁။ **အဂ္ဂမဟာပဏ္ဍိတဘွဲ့တံဆိပ်တော်**
ဘဒ္ဒန္တကေတုမာလာ၊ ဓမ္မရက္ခိတ ဝန်းသိုကျောင်းတိုက်၊ ရှမ်းစုမြောက်ရပ်ကွက်၊ မြစ်ကြီးနားမြို့။
၂။ **မဟာသဒ္ဓမ္မဇောတိကဓဇဘွဲ့တံဆိပ်တော်**
ဘဒ္ဒန္တကေသရိန္ဒ၊ ထေရဝါဒဗုဒ္ဓသာသနာပြုကျောင်း၊ ဒိုက်ဖားကျေးရွာ၊ တနိုင်းမြို့နယ်။
၃။ **သဒ္ဓမ္မဇောတိကဓဇဘွဲ့တံဆိပ်တော်**
(၁) ဘဒ္ဒန္တသုဇာတ၊ သူဇနာရာမကျောင်းတိုက်၊ ထီးချိုင့်ကျေးရွာ၊ မိုးကောင်းမြို့နယ်။
(၂) ဘဒ္ဒန္တဉာဏ၊ ထေရဝါဒဗုဒ္ဓသာသနာပြုကျောင်း၊ လုံ့ရှာယာန်ကျေးရွာ၊ ပူတာအိုမြို့နယ်။
(၃) ဒေါ်သီရိစန္ဒာ၊ ထေရဝါဒဗုဒ္ဓသာသနာပြု သန္တိသုခသီလရှင်ကျောင်းတိုက်၊ ထွယ်ဆန်ယာန်ရပ်ကွက်၊ ကာမိုင်းမြို့၊ ဖားကန့်မြို့နယ်။

အထက်ပါ ဆရာတော်များနှင့်သီလရှင်တို့အား ရန်ကုန်ရောက် မြစ်ကြီးနားအသင်း၊ ဗန်းမော်အသင်း၊ မိုးကောင်းအသင်းတို့မှ အောက်ပါအစီအစဉ်အတိုင်း ပူဇော်ပွဲကျင်းပမည် ဖြစ်ပါ၍ ကချင်ပြည်နယ်သူ၊ ပြည်နယ်သားများကြွရောက်ကြည်ညိုပူဇော် လှူဒါန်းနိုင် ကြပါရန် နှိုးဆော်အပ်ပါသည်။

ကျင်းပမည့်ရက် - ၃-၃-၂၀၁၈ရက်(စနေနေ့)
ကျင်းပမည့်အချိန် - နံနက် ၉း၀၀နာရီ
ကျင်းပမည့်နေရာ - ကျောက်စိမ်းတွင်းဓမ္မာရုံ၊ ရွှေတိဂုံဘုရားတောင်ဘက်မုခ်
မှတ်ချက်။ ။ အရုဏ်ဆွမ်း/နေ့ဆွမ်း ဆက်ကပ်ပါမည်။ သံဃာတော်များနှင့် သီလရှင် တို့အား ဝတ္ထုနှင့်အလှူငွေများ ကြိုတင်ထည့်ဝင် လှူဒါန်းလိုပါက အောက်ပါပုဂ္ဂိုလ်များထံသို့ ဆက်သွယ်၍ လှူဒါန်းနိုင်ပါကြောင်းနှင့် ကျင်းပမည့်ရက်တွင်လည်း ကိုယ်တိုင်ဆက်ကပ်လှူဒါန်းနိုင်ပါကြောင်း အသိပေးအပ်ပါသည်။

၁။ ဒေါ်ကြည်ကြည်နိုင် ဖုန်း-၀၉-၄၄၀၄၆၈၄၂၇ (အတွင်းရေးမှူး-မြစ်ကြီးနားအသင်း)
၂။ ဒေါ်ရွှေကူနန်းနွံ့နွံ့ ဖုန်း-၀၉-၄၂၀၀၅၆၈၄၆ (ဒုဥက္ကဋ္ဌ-ဗန်းမော်အသင်း)
၃။ ဦးချစ်မောင် ဖုန်း-၀၁-၅၀၃၁၉၈၊ ၀၉-၅၀၀၂၁၉၂ (အတွင်းရေးမှူး-မိုးကောင်းအသင်း)

အမှုဆောင်အဖွဲ့

ဘုရားဖြူဝိနည်းစာတော်ပြန်ပွဲဆုနှင်းသဘင် ဖိတ်ကြားလွှာ

ရန်ကုန်တိုင်းဒေသကြီးလုံးဆိုင်ရာ ဝိနယာနုဂ္ဂဟအသင်း ကြီးမှ ကျင်းပခဲ့သော (၈၆)ကြိမ်မြောက် ဘုရားဖြူဝိနည်း စာတော်ပြန်ပွဲတွင် အောင်မြင်တော်မူကြသော စာအောင်သံဃာ ၂၈၇ပါးတို့အား ဆုနှင်းမည့်အခမ်းအနားကို ပုဇွန်တောင်မြို့နယ်၊ ဘုရားဖြူကျောင်းတိုက်၌ ၄-၃-၂၀၁၈ရက် (တနင်္ဂနွေနေ့) နံနက် ၉း၀၀နာရီတွင် ကျင်းပမည်ဖြစ်ရာ အသင်းဝင်များနှင့် ကုသိုလ်ရှင် များအားလုံး ဖိတ်စာရသည်ဖြစ်စေ၊ မရသည်ဖြစ်စေ ကြွရောက် ကြပါရန် လေးစားစွာ ဖိတ်ကြားအပ်ပါသည်။ ပါဝင်လှူဒါန်းလို ပါက ဖုန်း-၀၉-၄၂၀၀၆၅၁၂၆၊ ၀၉-၂၅၀၃၅၇၂၂၄၊ ၀၉-၇၈၁၉၂၆၅၈၇ တို့သို့ ဆက်သွယ်လှူဒါန်းနိုင်ပါသည်။

အမှုဆောင်အဖွဲ့

ဖခင်အမည်မှန်

ဟိုပန်မြို့၊ အထက၊ တတိယ တန်း(A)မှ မဂျာဆိုင်းအောင်၏ ဖခင်အမည်မှန်မှာ ဦးကျော်မိုး ၁၃/လရန(နိုင်)၀၈၅၇၀၅ ဖြစ်ပါ ကြောင်း။

ပြောင်းလဲခေါ်ဆိုပါရန်

ချင်းရွှေဟော်မြို့နေ ဦးကျင်ချိန် ၏သမီး ချင်းရွှေဟော် အထကမှ မစိုးစိုးစံအား မဟန်စုခိုင်ဟု ပြောင်းလဲခေါ်ဆိုပါရန်။

ဖခင်အမည်မှန်

ဟိုပန်မြို့၊ အထက၊ သတ္တမတန်း (A)မှ မနန်းဆိုင်အိမ်၏ ဖခင် အမည်မှန်မှာ ဦးမြင့်ရွှေ ၁၃/ ဟပတ(နိုင်)၀၁၈၁၃၅ ဖြစ်ပါ ကြောင်း။

မိဘအမည်မှန်

ရွှေပြည်သာမြို့နယ်၊ မူလွန်(၁) ဆဋ္ဌမတန်းမှ မောင်ပြည့်စုံညီမိး၏ မိဘအမည်မှန်မှာ ဦးငြိမ်းထွန်းZIN-၀၂၅၆၀၂၊ ဒေါ်ငွေးငွေး ၁၂/ရပသ (နိုင်)၀၉၄၂၅၃ ဖြစ်ပါကြောင်း။

THIS SUMMER, LET YOUR CHILDREN DEVELOP THE INNOVATIVE THINKING AND PRACTICAL SKILLS ESSENTIAL TO SUCCESS IN THE 21ST CENTURY.

TOTAL SUMMER SCHOOL
Explore, Experience, Enhance

Enroll NOW!! Very limited seats

Kamayut 09 31714586 | Thingangyun 01 8551360 - 3 | Thaketa 099 5499 00 26-29 | Taunggyi 081 206841-4 | Kyi Myin Daing 01 2300 715 - 6 | Bayint Naung 09 731 43280 | North Dagon 09796206884 | Wai Za Yan Tar 09 95 2222 0 10 - 40 | Tamwe 01 401592 - 4

www.brainworks-total.com

တစ်ဦးတည်းဖြစ်ပါကြောင်း

စစ်ကိုင်းမြို့၊ တကောင်းရပ်ကွက် နေ ဦးအစိန်၏သမီး အထက (ခွဲ) ရန်နိုင်ကျောင်းမှ အလယ် တန်းပြ ဆရာမ ဒေါ်စန်းစန်းမြင့် ၅/စကန(နိုင်)၀၂၀၁၆၆ နှင့် ဒေါ်စန်းစန်းမှာ တစ်ဦးတည်း ဖြစ်ပါကြောင်း။

ဒေါ်စန်းစန်းမြင့်(ခ)ဒေါ်စန်းစန်း

တစ်ဦးတည်းဖြစ်ပါကြောင်း

မြင်းမူမြို့နယ်၊ တောချောင်းဦးကျေးရွာ၊ အခြေခံပညာအထက်တန်းကျောင်း၊ နဝမ တန်း(က)မှ မယုယုမွန်၏ဖခင် ဦးဇော် လေးနိုင် ၅/မမတ(နိုင်)၀၄၆၈၂၇နှင့် ဦးဇော်လင်းနိုင်မှာ တစ်ဦးတည်းဖြစ်ပါ ကြောင်း။ **ဦးဇော်လေးနိုင်(ခ)ဦးဇော်လင်းနိုင်**

ကန်ထရိုက်တာ ဦးမြင့်ရွှေ ၁၂/ဗတထ(နိုင်)၀၂၉၂၂၅ ရွှေစံအိမ်ဆောက်လုပ်ရေးနှင့်အများသိစေရန်

ရန်ကုန်တိုင်းဒေသကြီး၊ သဃ်န်းကျွန်းမြို့နယ်၊ (က)ရပ်ကွက်၊ နတ်စင်လမ်းသွယ် ၄ လမ်းနေ ကျွန်ုပ်၏အမှုသည် ဦးဂျလားအာမက်(AKB-191634)၏ လွှဲအပ်ညွှန်ကြား ချက်အရ ကြေညာအပ်ပါသည်။

ကျွန်ုပ်အမှုသည်၏ ညွှန်ကြားချက်အရ ၂၄-၁၁-၂၀၁၆ရက်နှင့် ၁၅-၃-၂၀၁၇ ရက်ထုတ် မြန်မာ့အလင်းသတင်းစာတွင် ကန်ထရိုက်တာ ဦးမြင့်ရွှေ၏ ပျက်ကွက်မှုများ ကြောင့် ကျွန်ုပ်အမှုသည်နှင့် ကန်ထရိုက်တာတို့အကြား ချုပ်ဆိုသော စာချုပ်များကို ဖျက်သိမ်းပြီး ပေးထားသော အထွေထွေကိုယ်စားလှယ်လွှဲစာကိုတည်း ရုပ်သိမ်းခဲ့ပြီး ဖြစ်ပါသည်။ သို့ရာတွင် ကန်ထရိုက်တာပိုင်ပစ္စည်းများကို ဆောက်လုပ်ဆဲ တိုက်ဝန်းကျင်မှ ဖယ်ရှားပေးခြင်းမရှိသောကြောင့် ကျွန်ုပ်အမှုသည်အတွက် ကိုယ်စိတ်နှစ်ပါးအနှောင့် အယှက်ဖြစ်စေလျက်ရှိပါသည်။ သို့ဖြစ်၍ ဤကြော်ငြာဖော်ပြပါရှိသည့်ရက်မှ ခုနစ် ရက်အတွင်း ကန်ထရိုက်တာပိုင်ပစ္စည်းများကို ဖယ်ရှားပေးရန်နှင့် ကျွန်ုပ်၏ အမှုသည်ထံမှ ရယူထားသောစာရွက်စာတမ်းမူရင်းများကိုလည်း ပြန်လည်အပ်နှံပါရန် သိစေအပ်ပါသည်။

လွှဲအပ်ညွှန်ကြားချက်အရ-

ဦးဝင်းလှိုင်(မောင်ရတနာ)LL.B	**ဦးအောင်ဟိန်းLL.B**	**ဒေါ်သူဇာလွင်LL.B**
ဖုန်း-၀၉-၂၅၄၃၉၅၉၄၃	ဖုန်း-၀၉-၇၉၆၁၅၇၇၅၆	ဖုန်း-၀၉-၄၂၈၀၁၉၆၈၈

တရားလွှတ်တော်ရှေ့နေများ

အောင်သရဖူ
အိမ်ပြောင်း၊ အိမ်ရွှေ့ ဝန်ဆောင်မှုလုပ်ငန်း
လူကြီးမင်းတို့၏ အိမ်ပစ္စည်းများ ပြောင်းရွှေ့ခြင်း အတွက် အလုပ်သမား နှင့် ကားစီစဉ်ပေးသည်။
အမှတ်-၁၇၁၊ မြေယာမံအိမ်ရာ၊ လေးထောင့်ကန်လမ်း။
09254009334, 09254009335, 09254009336

✓ တိုင်းရင်းဆေးအရည်အသွေး ကမ္ဘာ့ရွှေကြယ်ပွင့်ဆု (ဂျီနီဗာ - ၂၀၁၀) ရွှေတံဆိပ်ဒိုင်းဆုရ
✓ နိုင်ငံတကာ ခေါင်းဆောင်မှု စွမ်းရည်ကြယ်ပွင့်ဆု (ပဲရစ် - ၂၀၁၁) နှင့် Certificate ရ
✓ ကမ္ဘာ့အရည်အသွေးပြည့် ထိပ်သီးဆု (USA-2012) နှင့် Certificate ရ
✓ ကမ္ဘာ့အရည်အသွေး စိန်ပွင့်ဆု (ပြင်သစ် - ၂၀၁၃) နှင့် Certificate ရ
✓ ကမ္ဘာ့အရည်အသွေး သရဖူစိန်ပွင့်ဆု (လန်ဒန် - ၂၀၁၄) နှင့် Certificate ရ

ဖျံ-၅-ကောင် အမှတ်တံဆိပ်
သွေးချို-ဆီးချိုကျဆေးနှင့် သွေးတိုးကျဆေး
ကြော်ငြာခွင့်ပြုချက်အမှတ် တအဆက(တနယ်လင်း) ၁၁၇/၀၃၁၅
တစ်ပြည်လုံးသို့ ဖြန့်ချိလိုက်ပါပြီ။
ဒေါက်တာစိုးမြင့်အောင်(ဝါးခယ်မ) Ph.D (Alternative Medicines)
ဖျံ-၅-ကောင် တိုင်းရင်းဆေးခန်း အမှတ်-၁၂၄၊ ၄၂ လမ်း၊ ဗိုလ်တထောင်မြို့နယ်၊ ရန်ကုန်မြို့။ ဖုန်း-၀၁ ၇၃၈၀၁၇၅၊ ၃၉၂၉၄၄

ပြည်ထောင်စုသမ္မတမြန်မာနိုင်ငံတော်အစိုးရ
ပညာရေးဝန်ကြီးဌာန
အဆင့်မြင့်ပညာဦးစီးဌာန
မန္တလေးအဝေးသင်တက္ကသိုလ်
အကြိမ်(၂၀)မြောက် ဘွဲ့နှင်းသဘင်ကျင်းပခြင်း

မန္တလေးအဝေးသင်တက္ကသိုလ်၏ ၂၀၁၆ ပညာသင်နှစ် ၂၀၁၆ခုနှစ် အောက်တိုဘာ/နိုဝင်ဘာလများတွင် ကျင်းပခဲ့ပြီးသော ဝိဇ္ဇာဘွဲ့၊ သိပ္ပံဘွဲ့၊ ဥပဒေဘွဲ့ စာမေးပွဲများကို အောင်မြင်ပြီး ဘွဲ့တက်ရောက်ယူရန် လျှောက်ထားပြီးသော ပုဂ္ဂိုလ်များအတွက် ဘွဲ့နှင်းသဘင်အခမ်းအနားကို မန္တလေးတက္ကသိုလ်နယ်မြေဘွဲ့နှင်းသဘင်ခန်းမ၌ ကျင်းပမည်ဖြစ်ပါသည်။ ဘွဲ့တက်ရောက်ယူရာတွင် မြန်မာဝတ်စုံ၊ တိုင်းရင်းသားဝတ်စုံ၊ အနောက်တိုင်းဝတ်စုံ(အမျိုးသား)အနက်မှ မိမိကြိုက်နှစ်သက်ရာ ဝတ်စုံအပြည့်အစုံဝတ်ဆင်၍ အောက်ဖော်ပြပါအစီစဉ်အတိုင်း တက်ရမည်ဖြစ်ကြောင်း ကြေညာလိုက်သည်။

အကြိမ်(၂၀)မြောက် ဘွဲ့နှင်းသဘင်အခမ်းအနား အစီအစဉ်

၁။ ၂၆-၂-၂၀၁၈ရက် (ပထမနေ့)နံနက် ၉း၀၀နာရီ အစမ်းလေ့ကျင့်ရက် ၂၅-၂-၂၀၁၈ နံနက် ၁၀း၀၀နာရီ

က	ဝိဇ္ဇာဘွဲ့	မြန်မာစာအထူးပြု	တောင်ကြီး	၄-မ-၁	မှ	၄-မ-၁၂၈
		သမိုင်းအထူးပြု	တောင်ကြီး	၄-သ-၂		၄-သ-၉၂
			မကွေး	၄-သ-၄	မှ	၄-သ-၁၃၇
ခ	ဥပဒေဘွဲ့	ဥပဒေပညာအထူးပြု	တောင်ကြီး	၅-ဥ-၁		၅-ဥ-၆၉
			မကွေး	၅-ဥ-၁	မှ	၅-ဥ-၁၃၃
ဂ	ဝိဇ္ဇာဘွဲ့	အင်္ဂလိပ်စာအထူးပြု	တောင်ကြီး	၄-အ-၁		၄-အ-၈၉
			မကွေး	၄-အ-၅	မှ	၄-အ-၆၆
		ပထဝီဝင်အထူးပြု	မကွေး	၄-ပ-၇		၄-ပ-၅၆
			မိုးညှင်း	၄-ပ-၁	မှ	၄-ပ-၆၆

၂။၂၆-၂-၂၀၁၈ရက်(ပထမနေ့) မွန်းလွဲ ၂း၀၀နာရီ အစမ်းလေ့ကျင့်ရက် ၂၅-၂-၂၀၁၈ နံနက် ၁၀း၀၀နာရီ

က	ဝိဇ္ဇာဘွဲ့	မြန်မာစာအထူးပြု	တောင်ကြီး	၄-မ-၁၃၀	မှ	၄-မ-၂၆၇
		သမိုင်းအထူးပြု	မိတ္ထီလာ	၄-သ-၁		၄-သ-၈၂
			မကွေး	၄-သ-၁၃၉	မှ	၄-သ-၂၈၆
ခ	ဥပဒေဘွဲ့	ဥပဒေပညာအထူးပြု	မိတ္ထီလာ	၅-ဥ-၁		၅-ဥ-၉၀
			လှိုင်ကော်	၅-ဥ-၂		၅-ဥ-၁၅
			ပခုက္ကူ	၅-ဥ-၁	မှ	၅-ဥ-၃၆
ဂ	ဝိဇ္ဇာဘွဲ့	အင်္ဂလိပ်စာအထူးပြု	တောင်ကြီး	၄-အ-၉၀		၄-အ-၁၇၄
			မကွေး	၄-အ-၆၇	မှ	၄-အ-၁၀၉
		ပထဝီဝင်အထူးပြု	မကွေး	၄-ပ-၅၇		၄-ပ-၁၁၆
			မိုးညှင်း	၄-ပ-၆၇	မှ	၄-ပ-၁၃၆

၃။ ၂၇-၂-၂၀၁၈ရက်(ဒုတိယနေ့)နံနက် ၉း၀၀နာရီ အစမ်းလေ့ကျင့်ရက် ၂၅-၂-၂၀၁၈ နံနက် ၁၀း၀၀နာရီ

က	ဝိဇ္ဇာဘွဲ့	မြန်မာစာအထူးပြု	တောင်ကြီး	၄-မ-၂၆၈	မှ	၄-မ-၄၀၀
		သမိုင်းအထူးပြု	မကွေး	၄-သ-၂၈၇		၄-သ-၄၄၁
			မိတ္ထီလာ	၄-သ-၈၃	မှ	၄-သ-၁၇၉
ခ	ဥပဒေဘွဲ့	ဥပဒေပညာအထူးပြု	ကျိုင်းတုံ	၅-ဥ-၁		၅-ဥ-၂၅
			မုံရွာ	၅-ဥ-၃	မှ	၅-ဥ-၁၃၂
ဂ	ဝိဇ္ဇာဘွဲ့	အင်္ဂလိပ်စာအထူးပြု	တောင်ကြီး	၄-အ-၁၇၅		၄-အ-၂၆၁
			မကွေး	၄-အ-၁၁၁	မှ	၄-အ-၁၆၇
		ပထဝီဝင်အထူးပြု	မကွေး	၄-ပ-၁၁၇		၄-ပ-၂၄၄
			မိုးညှင်း	၄-ပ-၁၃၇	မှ	၄-ပ-၁၈၀

၄။၂၇-၂-၂၀၁၈ရက်(ဒုတိယနေ့)မွန်းလွဲ ၂း၀၀နာရီ အစမ်းလေ့ကျင့်ရက် ၂၅-၂-၂၀၁၈ ရက် နံနက် ၁၀း၀၀နာရီ

က	ဝိဇ္ဇာဘွဲ့	မြန်မာစာအထူးပြု	တောင်ကြီး	၄-မ-၄၀၁	မှ	၄-မ-၅၀၄
		သမိုင်းအထူးပြု	မြစ်ကြီးနား	၄-သ-၁		၄-သ-၈၀
			ကျောက်ဆည်	၄-သ-၁	မှ	၄-သ-၆၂
ခ	ဥပဒေဘွဲ့	ဥပဒေပညာအထူးပြု	မြစ်ကြီးနား	၅-ဥ-၁		၅-ဥ-၁၁၁
			မုံရွာ	၅-ဥ-၁၃၃	မှ	၅-ဥ-၂၈၉
ဂ	ဝိဇ္ဇာဘွဲ့	အင်္ဂလိပ်စာအထူးပြု	တောင်ကြီး	၄-အ-၂၆၂		၄-အ-၃၅၇
			မကွေး	၄-အ-၁၇၀	မှ	၄-အ-၂၁၁
		ပထဝီဝင်အထူးပြု	ကျိုင်းတုံ	၄-ပ-၁		၄-ပ-၁၀၅
			မကွေး	၄-ပ-၂၄၅	မှ	၄-ပ-၃၂၇

၅။ ၂၈-၂-၂၀၁၈ရက်(တတိယနေ့)နံနက်၉း၀၀နာရီ အစမ်းလေ့ကျင့်ရက် ၂၅-၂-၂၀၁၈ရက် နံနက် ၁၀း၀၀နာရီ

က	ဝိဇ္ဇာဘွဲ့	မြန်မာစာအထူးပြု	တောင်ကြီး	၄-မ-၅၀၅		၄-မ-၅၃၃
			ကျောက်ဆည်	၄-မ-၁	မှ	၄-မ-၉၆
		သမိုင်းအထူးပြု	မုံရွာ	၄-သ-၁		၄-သ-၄၉
			မြစ်ကြီးနား	၄-သ-၈၁	မှ	၄-သ-၁၈၄
ခ	ဥပဒေဘွဲ့	ဥပဒေပညာအထူးပြု	မုံရွာ	၅-ဥ-၂၉၁		၅-ဥ-၃၆၉
			မြစ်ကြီးနား	၅-ဥ-၁၁၅	မှ	၅-ဥ-၁၉၅
ဂ	ဝိဇ္ဇာဘွဲ့	အင်္ဂလိပ်စာအထူးပြု	တောင်ကြီး	၄-အ-၃၅၈		၄-အ-၄၁၀
			မကွေး	၄-အ-၂၁၃	မှ	၄-အ-၃၈၆
		ပထဝီဝင်အထူးပြု	ရေနံချောင်း	၄-ပ-၁	မှ	၄-ပ-၁၉၂

၆။ ၂၈-၂-၂၀၁၈ရက်(တတိယနေ့)မွန်းလွဲ၂း၀၀နာရီအစမ်းလေ့ကျင့်ရက် ၂၅-၂-၂၀၁၈ရက် နံနက် ၁၀း၀၀နာရီ

က	ဝိဇ္ဇာဘွဲ့	မြန်မာစာအထူးပြု	ကျောက်ဆည်	၄-မ-၉၇	မှ	၄-မ-၂၂၆
		ရသစာပေအထူးပြု	ဌာနခွဲအားလုံး			
		သမိုင်းအထူးပြု	ကျိုင်းတုံ	၄-သ-၂	မှ	၄-သ-၅၇
			ကျောက်ဆည်	၄-သ-၆၆	မှ	၄-သ-၂၀၅
ခ	ဥပဒေဘွဲ့	ဥပဒေပညာအထူးပြု	ကျောက်ဆည်	၅-ဥ-၂	မှ	၅-ဥ-၆၇
			လားရှိုး	၅-ဥ-၁	မှ	၅-ဥ-၇၇
ဂ	ဝိဇ္ဇာဘွဲ့	အင်္ဂလိပ်စာအထူးပြု	မကွေး	၄-အ-၃၈၇	မှ	၄-အ-၄၉၅
			ကျိုင်းတုံ	၄-အ-၁	မှ	၄-အ-၆၉
		ပထဝီဝင်အထူးပြု	ပင်လုံ	၄-ပ-၁	မှ	၄-ပ-၂၆
			မကွေး	၄-ပ-၃၂၉	မှ	၄-ပ-၃၉၃
			ကျိုင်းတုံ	၄-ပ-၁၀၇	မှ	၄-ပ-၁၄၅

၇။ ၄-၃-၂၀၁၈ရက် (ပထမနေ့)နံနက် ၉း၀၀နာရီ အစမ်းလေ့ကျင့်ရက် ၃-၃-၂၀၁၈ရက် နံနက် ၁၀း၀၀နာရီ

က	ဝိဇ္ဇာဘွဲ့	မြန်မာစာအထူးပြု	မြင်းခြံ	၄-မ-၁	မှ	၄-မ-၅၄
			မုံရွာ	၄-မ-၁	မှ	၄-မ-၆၉
		သမိုင်းအထူးပြု	ရွှေဘို	၄-သ-၁	မှ	၄-သ-၄၁
			မုံရွာ	၄-သ-၅၀	မှ	၄-သ-၁၂၅
ခ	ဥပဒေဘွဲ့	ဥပဒေပညာအထူးပြု	ကျောက်ဆည်	၅-ဥ-၆၈	မှ	၅-ဥ-၂၁၇
ဂ	ဝိဇ္ဇာဘွဲ့	အင်္ဂလိပ်စာအထူးပြု	ရတနာပုံ	၄-အ-၁	မှ	၄-အ-၈၈
			မကွေး	၄-အ-၄၉၆	မှ	၄-အ-၅၄၇
		ပထဝီဝင်အထူးပြု	မကွေး	၄-ပ-၃၉၄	မှ	၄-ပ-၅၄၆
			ကျောက်ဆည်	၄-ပ-၁	မှ	၄-ပ-၃၅

၈။ ၄-၃-၂၀၁၈ရက်(ပထမနေ့)မွန်းလွဲ ၂း၀၀နာရီ အစမ်းလေ့ကျင့်ရက် ၃-၃-၂၀၁၈ရက် နံနက် ၁၀း၀၀နာရီ

က	ဝိဇ္ဇာဘွဲ့	မြန်မာစာအထူးပြု	မြင်းခြံ	၄-မ-၅၅	မှ	၄-မ-၁၁၆
			မုံရွာ	၄-မ-၇၀	မှ	၄-မ-၁၄၄
		သမိုင်းအထူးပြု	ရွှေဘို	၄-သ-၄၂	မှ	၄-သ-၁၃၃
			မုံရွာ	၄-သ-၁၂၆	မှ	၄-သ-၁၆၁
			ပင်လုံ	၄-သ-၁	မှ	၄-သ-၁၆
ခ	ဥပဒေဘွဲ့	ဥပဒေပညာအထူးပြု	ကျောက်ဆည်	၅-ဥ-၂၁၈	မှ	၅-ဥ-၂၈၇
			ရတနာပုံ	၅-ဥ-၁	မှ	၅-ဥ-၄၅
			ပင်လုံ	၅-ဥ-၁	မှ	၅-ဥ-၃၈
ဂ	ဝိဇ္ဇာဘွဲ့	အင်္ဂလိပ်စာအထူးပြု	ရတနာပုံ	၄-အ-၈၉	မှ	၄-အ-၁၈၃
			မကွေး	၄-အ-၅၄၈	မှ	၄-အ-၅၉၇
		ပထဝီဝင်အထူးပြု	မကွေး	၄-ပ-၅၅၁	မှ	၄-ပ-၆၃၀
			ကျောက်ဆည်	၄-ပ-၃၆	မှ	၄-ပ-၁၁၀

၉။ ၅-၃-၂၀၁၈ရက် (ဒုတိယနေ့) နံနက်၉း၀၀နာရီ အစမ်းလေ့ကျင့်ရက် ၃-၃-၂၀၁၈ရက် နံနက် ၁၀း၀၀နာရီ

က	ဝိဇ္ဇာဘွဲ့	မြန်မာစာအထူးပြု	မုံရွာ	၄-မ-၁၄၅	မှ	၄-မ-၂၈၃
		သမိုင်းအထူးပြု	ရွှေဘို	၄-သ-၁၃၄		၄-သ-၂၁၄
			မုံရွာ	၄-သ-၁၆၂	မှ	၄-သ-၂၀၀
ခ	ဥပဒေဘွဲ့	ဥပဒေပညာအထူးပြု	ရတနာပုံ	၅-ဥ-၄၆		၅-ဥ-၁၂၉
			ကလေး	၅-ဥ-၂	မှ	၅-ဥ-၅၆
ဂ	ဝိဇ္ဇာဘွဲ့	အင်္ဂလိပ်စာအထူးပြု	ရတနာပုံ	၄-အ-၁၈၄		၄-အ-၂၇၁
			မကွေး	၄-အ-၅၉၈	မှ	၄-အ-၆၅၄
		ပထဝီဝင်အထူးပြု	မကွေး	၄-ပ-၆၃၁		၄-ပ-၇၀၇
			ကျောက်ဆည်	၄-ပ-၁၁၁	မှ	၄-ပ-၂၀၅
			လှိုင်ကော်	၄-ပ-၁		၄-ပ-၁၆

၁၀။ ၅-၃-၂၀၁၈ရက်(ဒုတိယနေ့) မွန်းလွဲ ၂း၀၀နာရီ အစမ်းလေ့ကျင့်ရက် ၃-၃-၂၀၁၈ရက် နံနက် ၁၀း၀၀နာရီ

က	ဝိဇ္ဇာဘွဲ့	မြန်မာစာအထူးပြု	မြင်းခြံ	၄-မ-၁၁၇	မှ	၄-မ-၁၇၁
			မုံရွာ	၄-မ-၂၈၄		၄-မ-၃၅၄
		သမိုင်းအထူးပြု	မုံရွာ	၄-သ-၂၀၁		၄-သ-၂၃၉
			ပခုက္ကူ	၄-သ-၁	မှ	၄-သ-၁၀၈
			ရွှေဘို	၄-သ-၂၁၅		၄-သ-၂၈၉
ခ	ဥပဒေဘွဲ့	ဥပဒေပညာအထူးပြု	ရတနာပုံ	၅-ဥ-၁၃၁	မှ	၅-ဥ-၂၃၀
			ဇန်းမော်	၅-ဥ-၁		၅-ဥ-၁၈
ဂ	ဝိဇ္ဇာဘွဲ့	အင်္ဂလိပ်စာအထူးပြု	ရတနာပုံ	၄-အ-၂၇၂	မှ	၄-အ-၃၆၄
			မကွေး	၄-အ-၆၅၅		၄-အ-၇၁၀
		ပထဝီဝင်အထူးပြု	မကွေး	၄-ပ-၇၀၈	မှ	၄-ပ-၉၅၃

၁၁။ ၆-၃-၂၀၁၈ရက်(တတိယနေ့)နံနက် ၉း၀၀နာရီ အစမ်းလေ့ကျင့်ရက် ၃-၃-၂၀၁၈ ရက် နံနက် ၁၀း၀၀နာရီ

က	ဝိဇ္ဇာဘွဲ့	မြန်မာစာအထူးပြု	မုံရွာ	၄-မ-၃၅၅	မှ	၄-မ-၄၂၁
			မြင်းခြံ	၄-မ-၁၇၂		၄-မ-၂၂၄
		သမိုင်းအထူးပြု	ရွှေဘို	၄-သ-၂၉၀	မှ	၄-သ-၃၅၇
			မုံရွာ	၄-သ-၂၄၀		၄-သ-၂၇၈
		စီးပွားရေးပညာအထူးပြု	မုံရွာ	၄-စီး-၁	မှ	၄-စီး-၂၁၉
		အင်္ဂလိပ်စာအထူးပြု	ရတနာပုံ	၄-အ-၃၆၅	မှ	၄-အ-၄၄၈
			မကွေး	၄-အ-၇၁၂		၄-အ-၇၆၉
		ပထဝီဝင်အထူးပြု	ကျောက်ဆည်	၄-ပ-၂၀၆	မှ	၄-ပ-၃၇၉

၁၂။ ၆-၃-၂၀၁၈ရက်(တတိယနေ့)မွန်းလွဲ ၂း၀၀နာရီ အစမ်းလေ့ကျင့်ရက် ၃-၃-၂၀၁၈ရက် နံနက် ၁၀း၀၀နာရီ

က	ဝိဇ္ဇာဘွဲ့	မြန်မာစာအထူးပြု	မုံရွာ	၄-မ-၄၂၂		၄-မ-၄၆၉
			မိတ္ထီလာ	၄-မ-၁	မှ	၄-မ-၄၆
			လှိုင်ကော်	၄-မ-၃		၄-မ-၄၉
		သမိုင်းအထူးပြု	ရွှေဘို	၄-သ-၃၅၈	မှ	၄-သ-၄၄၁
			မုံရွာ	၄-သ-၂၇၉		၄-သ-၃၁၆
		စီးပွားရေးပညာအထူးပြု	မုံရွာ	၄-စီး-၂၂၀	မှ	၄-စီး-၃၆၄
		အင်္ဂလိပ်စာအထူးပြု	မကွေး	၄-အ-၇၇၀	မှ	၄-အ-၈၁၈
			ရတနာပုံ	၄-အ-၄၄၉		၄-အ-၅၃၃
		ပထဝီဝင်အထူးပြု	ကျောက်ဆည်	၄-ပ-၃၈၁	မှ	၄-ပ-၅၄၅

၁၃။ ၉-၃-၂၀၁၈ ရက် (ပထမနေ့) နံနက်၉း၀၀နာရီ အစမ်းလေ့ကျင့်ရက် ၈-၃-၂၀၁၈ရက် နံနက် ၁၀း၀၀နာရီ

က	ဝိဇ္ဇာဘွဲ့	မြန်မာစာအထူးပြု	မိုးညှင်း	၄-မ-၁		၄-မ-၅၂
			မုံရွာ	၄-မ-၄၇၀	မှ	၄-မ-၅၁၁
			မြင်းခြံ	၄-မ-၂၂၆		၄-မ-၂၈၅
		သမိုင်းအထူးပြု	ရွှေဘို	၄-သ-၄၄၂	မှ	၄-သ-၅၂၆
			မုံရွာ	၄-သ-၃၁၉		၄-သ-၃၅၉
ခ	သိပ္ပံဘွဲ့	ဓာတုဗေဒအထူးပြု	တောင်ကြီး	၄-ဓ-၁		၄-ဓ-၇၃
			ပခုက္ကူ	၄-ဓ-၁	မှ	၄-ဓ-၁၆
			မုံရွာ	၄-ဓ-၁		၄-ဓ-၃၆
ဂ	ဝိဇ္ဇာဘွဲ့	စီးပွားရေးပညာအထူးပြု	မုံရွာ	၄-စီး-၃၆၅	မှ	၄-စီး-၄၉၅
			မြစ်ကြီးနား	၄-စီး-၅		၄-စီး-၉၀
		ပထဝီဝင်အထူးပြု	တောင်ကြီး	၄-ပ-၁	မှ	၄-ပ-၈၈
			မကွေး	၄-ပ-၉၅၄		၄-ပ-၁၀၄၂

၁၄။ ၉-၃-၂၀၁၈ရက်(ပထမနေ့)မွန်းလွဲ ၂း၀၀နာရီ အစမ်းလေ့ကျင့်ရက် ၈-၃-၂၀၁၈ ရက် နံနက် ၁၀း၀၀နာရီ

က	ဝိဇ္ဇာဘွဲ့	မြန်မာစာအထူးပြု	ပင်လုံ	၄-မ-၁		၄-မ-၆၈
			လှိုင်ကော်	၄-မ-၅၀	မှ	၄-မ-၉၂
			မုံရွာ	၄-မ-၅၁၂		၄-မ-၅၆၁
		အင်္ဂလိပ်စာအထူးပြု	မုံရွာ	၄-အ-၁	မှ	၄-အ-၃၆
			မိတ္ထီလာ	၄-အ-၁		၄-အ-၈၇
		စီးပွားရေးပညာအထူးပြု	ကလေး	၄-စီး-၁	မှ	၄-စီး-၅၉
			တောင်ကြီး	၄-စီး-၁		၄-စီး-၉၅
		ပထဝီဝင်အထူးပြု	လားရှိုး	၄-ပ-၁	မှ	၄-ပ-၂၅
			ပင်လုံ	၄-ပ-၂၇		၄-ပ-၁၂၂
ခ	သိပ္ပံဘွဲ့	ဓာတုဗေဒအထူးပြု	မိတ္ထီလာ	၄-ဓ-၁		၄-ဓ-၃၇
			လားရှိုး	၄-ဓ-၁		၄-ဓ-၂၅
			မိုးညှင်း	၄-ဓ-၁	မှ	၄-ဓ-၃၄
			လှိုင်ကော်	၄-ဓ-၁		၄-ဓ-၂၂
			မြင်းခြံ	၄-ဓ-၁		၄-ဓ-၂၃

၁၅။ ၁၀-၃-၂၀၁၈ရက်(ဒုတိယနေ့)နံနက် ၉း၀၀နာရီ အစမ်းလေ့ကျင့်ရက် ၈-၃-၂၀၁၈ရက် နံနက် ၁၀း၀၀နာရီ

က	ဝိဇ္ဇာဘွဲ့	မြန်မာစာအထူးပြု	မြစ်ကြီးနား	၄-မ-၁		၄-မ-၄၇
			လားရှိုး	၄-မ-၁	မှ	၄-မ-၄၉
			ပခုက္ကူ	၄-မ-၄		၄-မ-၉၁
		သမိုင်းအထူးပြု	ရွှေဘို	၄-သ-၅၂၇	မှ	၄-သ-၆၀၆
			မုံရွာ	၄-သ-၃၆၀		၄-သ-၃၉၆
ခ	သိပ္ပံဘွဲ့	ဓာတုဗေဒအထူးပြု	ရတနာပုံ	၄-ဓ-၁	မှ	၄-ဓ-၁၂၈
			ကျိုင်းတုံ	၄-ဓ-၁		၄-ဓ-၈
ဂ	ဝိဇ္ဇာဘွဲ့	စီးပွားရေးပညာအထူးပြု	မုံရွာ	၄-စီး-၄၉၈	မှ	၄-စီး-၆၀၇
			တောင်ကြီး	၄-စီး-၉၆		၄-စီး-၁၈၉
		ပထဝီဝင်အထူးပြု	ကလေး	၄-ပ-၁	မှ	၄-ပ-၁၂၄
			မကွေး	၄-ပ-၁၀၄၅		၄-ပ-၁၁၁၉

၁၆။ ၁၀-၃-၂၀၁၈ရက်(ဒုတိယနေ့)မွန်းလွဲ ၂း၀၀နာရီ အစမ်းလေ့ကျင့်ရက် ၈-၃-၂၀၁၈ရက် နံနက် ၁၀း၀၀နာရီ

က	ဝိဇ္ဇာဘွဲ့	မြန်မာစာအထူးပြု	မြစ်ကြီးနား	၄-မ-၄၈		၄-မ-၉၅
			လားရှိုး	၄-မ-၅၀	မှ	၄-မ-၉၅
			မုံရွာ	၄-မ-၅၆၂		၄-မ-၆၀၇
		အင်္ဂလိပ်စာအထူးပြု	မိတ္ထီလာ	၄-အ-၈၈	မှ	၄-အ-၁၇၅
			မုံရွာ	၄-အ-၃၇		၄-အ-၇၀
ခ	သိပ္ပံဘွဲ့	ဓာတုဗေဒအထူးပြု	မကွေး	၄-ဓ-၁		၄-ဓ-၄၆
			မြစ်ကြီးနား	၄-ဓ-၁	မှ	၄-ဓ-၅၀
			စစ်ကိုင်း	၄-ဓ-၁		၄-ဓ-၂၀
ဂ	ဝိဇ္ဇာဘွဲ့	စီးပွားရေးပညာအထူးပြု	ပင်လုံ	၄-စီး-၁	မှ	၄-စီး-၁၁
			မကွေး	၄-စီး-၁		၄-စီး-၂၀၇
		ပထဝီဝင်အထူးပြု	ကလေး	၄-ပ-၁၂၇	မှ	၄-ပ-၁၉၃
			မကွေး	၄-ပ-၁၁၂၆		၄-ပ-၁၂၉၈

၁၇။ ၁၁-၃-၂၀၁၈ရက်(တတိယနေ့)နံနက် ၉း၀၀နာရီ အစမ်းလေ့ကျင့်ရက် ၈-၃-၂၀၁၈ရက် နံနက် ၁၀း၀၀နာရီ

က	ဝိဇ္ဇာဘွဲ့	မြန်မာစာအထူးပြု	မြစ်ကြီးနား	၄-မ-၉၆	မှ	၄-မ-၁၇၅
			မုံရွာ	၄-မ-၆၀၈		၄-မ-၆၅၃
		အင်္ဂလိပ်စာအထူးပြု	မိတ္ထီလာ	၄-အ-၁၇၆	မှ	၄-အ-၂၆၇
			မုံရွာ	၄-အ-၇၁		၄-အ-၁၀၅
ခ	သိပ္ပံဘွဲ့	ဓာတုဗေဒအထူးပြု	ကျောက်ဆည်	၄-ဓ-၁		၄-ဓ-၂၉
			ကလေး	၄-ဓ-၁		၄-ဓ-၁၂
			ရေနံချောင်း	၄-ဓ-၂	မှ	၄-ဓ-၁၆
			ဇန်းမော်	၄-ဓ-၁		၄-ဓ-၁၁
			ရွှေဘို	၄-ဓ-၁		၄-ဓ-၃၈
ဂ	ဝိဇ္ဇာဘွဲ့	စီးပွားရေးပညာအထူးပြု	မုံရွာ	၄-စီး-၆၀၈	မှ	၄-စီး-၈၁၅
		ပထဝီဝင်အထူးပြု	မကွေး	၄-ပ-၁၂၉၉	မှ	၄-ပ-၁၄၅၉
			မြင်းခြံ	၄-ပ-၁		၄-ပ-၇၆

၁၈။၁၁-၃-၂၀၁၈ရက်(တတိယနေ့)မွန်းလွဲ ၂း၀၀နာရီ အစမ်းလေ့ကျင့်ရက် ၈-၃-၂၀၁၈ရက် နံနက် ၁၀း၀၀နာရီ

က	ဝိဇ္ဇာဘွဲ့	မြန်မာစာအထူးပြု	မြင်းခြံ	၄-မ-၂၈၆		၄-မ-၃၄၁
			လားရှိုး	၄-မ-၉၆	မှ	၄-မ-၁၄၄
			မုံရွာ	၄-မ-၆၅၄		၄-မ-၇၀၀
		သမိုင်းအထူးပြု	ရွှေဘို	၄-သ-၆၀၇	မှ	၄-သ-၆၉၅
			မုံရွာ	၄-သ-၃၉၇		၄-သ-၄၄၀
		စီးပွားရေးပညာအထူးပြု	မြစ်ကြီးနား	၄-စီး-၉၂	မှ	၄-စီး-၂၃၃
			မကွေး	၄-စီး-၂၀၈		၄-စီး-၂၇၂
		အင်္ဂလိပ်စာအထူးပြု	မိတ္ထီလာ	၄-အ-၂၆၈	မှ	၄-အ-၃၇၁
			မုံရွာ	၄-အ-၁၀၆	မှ	၄-အ-၁၄၆
		ပထဝီဝင်အထူးပြု	လှိုင်ကော်	၄-ပ-၁၇	မှ	၄-ပ-၁၄၇

၁၉။၁၄-၃-၂၀၁၈ရက်(ပထမနေ့) နံနက်၉း၀၀နာရီ အစမ်းလေ့ကျင့်ရက် ၁၃-၃-၂၀၁၈ ရက် နံနက် ၁၀း၀၀နာရီ

က	ဝိဇ္ဇာဘွဲ့	မြန်မာစာအထူးပြု	မိတ္ထီလာ	၄-မ-၄၇		၄-မ-၁၅၃
			ပခုက္ကူ	၄-မ-၉၂	မှ	၄-မ-၁၄၂
			မကွေး	၄-မ-၁		၄-မ-၃၄
		သမိုင်းအထူးပြု	ရတနာပုံ	၄-သ-၁	မှ	၄-သ-၁၂၀
		စီးပွားရေးပညာအထူးပြု	လှိုင်ကော်	၄-စီး-၁	မှ	၄-စီး-၂၇
			ကျောက်ဆည်	၄-စီး-၁	မှ	၄-စီး-၅၈
			မုံရွာ	၄-စီး-၈၁၇	မှ	၄-စီး-၉၅၆
		အင်္ဂလိပ်စာအထူးပြု	ကျောက်ဆည်	၄-အ-၁	မှ	၄-အ-၈၈
			မုံရွာ	၄-အ-၁၄၇	မှ	၄-အ-၁၈၂
		ပထဝီဝင်အထူးပြု	လားရှိုး	၄-ပ-၂၆	မှ	၄-ပ-၁၀၂
			မကွေး	၄-ပ-၁၄၆၀	မှ	၄-ပ-၁၅၅၅

၂၀။ ၁၄-၃-၂၀၁၈ရက်(ပထမနေ့)မွန်းလွဲ၂း၀၀နာရီ အစမ်းလေ့ကျင့်ရက် ၁၃-၃-၂၀၁၈နံနက်၁၀း၀၀နာရီ

က	ဝိဇ္ဇာဘွဲ့	မြန်မာစာအထူးပြု	မိတ္ထီလာ	၄-မ-၁၅၄	မှ	၄-မ-၂၆၄
			ပခုက္ကူ	၄-မ-၁၄၅	မှ	၄-မ-၂၄၄
		သမိုင်းအထူးပြု	ရေနံချောင်း	၄-သ-၁	မှ	၄-သ-၇၇
			ကလေး	၄-သ-၂	မှ	၄-သ-၆၈
		စီးပွားရေးပညာအထူးပြု	မုံရွာ	၄-စီး-၉၅၇	မှ	၄-စီး-၁၀၃၂
			လားရှိုး	၄-စီး-၁	မှ	၄-စီး-၅၄
			ကျောက်ဆည်	၄-စီး-၅၉	မှ	၄-စီး-၁၁၃
		အင်္ဂလိပ်စာအထူးပြု	ကျောက်ဆည်	၄-အ-၈၉	မှ	၄-အ-၁၈၈
			မုံရွာ	၄-အ-၁၈၃	မှ	၄-အ-၂၁၈
		ပထဝီဝင်အထူးပြု	လားရှိုး	၄-ပ-၁၀၅	မှ	၄-ပ-၁၈၅
			မကွေး	၄-ပ-၁၅၅၆	မှ	၄-ပ-၁၆၃၈

၂၁။ ၁၅-၃-၂၀၁၈ရက်(ဒုတိယနေ့)နံနက် ၉း၀၀နာရီအစမ်းလေ့ကျင့်ရက် ၁၃-၃-၂၀၁၈ရက် နံနက် ၁၀း၀၀နာရီ

က	ဝိဇ္ဇာဘွဲ့	မြန်မာစာအထူးပြု	မိတ္ထီလာ	၄-မ-၂၆၅	မှ	၄-မ-၃၂၈
			ရွှေဘို	၄-မ-၁		၄-မ-၉၄
		သမိုင်းအထူးပြု	ရတနာပုံ	၄-သ-၁၂၁	မှ	၄-သ-၂၀၀
			ရေနံချောင်း	၄-သ-၇၈	မှ	၄-သ-၁၂၆
		စီးပွားရေးပညာအထူးပြု	ကျောက်ဆည်	၄-စီး-၁၁၄	မှ	၄-စီး-၂၁၃
			ပခုက္ကူ	၄-စီး-၁	မှ	၄-စီး-၁၀၆
		အင်္ဂလိပ်စာအထူးပြု	ကျောက်ဆည်	၄-အ-၁၉၀	မှ	၄-အ-၂၈၄
			မုံရွာ	၄-အ-၂၁၉	မှ	၄-အ-၂၅၅
		ပထဝီဝင်အထူးပြု	လားရှိုး	၄-ပ-၁၈၆	မှ	၄-ပ-၂၇၇
			မကွေး	၄-ပ-၁၆၄၂	မှ	၄-ပ-၁၇၂၄

၂၂။၁၅-၃-၂၀၁၈ရက်(ဒုတိယနေ့)မွန်းလွဲ ၂း၀၀နာရီ အစမ်းလေ့ကျင့်ရက် ၁၃-၃-၂၀၁၈ရက် နံနက် ၁၀း၀၀နာရီ

က	ဝိဇ္ဇာဘွဲ့	မြန်မာစာအထူးပြု	မိုးညှင်း	၄-မ-၅၃	မှ	၄-မ-၁၀၁
			ရွှေဘို	၄-မ-၉၅	မှ	၄-မ-၁၈၆
		သမိုင်းအထူးပြု	ကလေး	၄-သ-၇၀	မှ	၄-သ-၁၄၈
			ရေနံချောင်း	၄-သ-၁၂၈	မှ	၄-သ-၁၆၉
		စီးပွားစီမံအထူးပြု	မြစ်ကြီးနား	၄-စစ-၁	မှ	၄-စစ-၂၉
		စီးပွားရေးပညာအထူးပြု	လားရှိုး	၄-စီး-၅၆	မှ	၄-စီး-၁၁၆
			ကျိုင်းတုံ	၄-စီး-၁	မှ	၄-စီး-၅၆
			ပခုက္ကူ	၄-စီး-၁၀၈	မှ	၄-စီး-၁၄၇
			မိတ္ထီလာ	၄-စီး-၁	မှ	၄-စီး-၁၂
		အင်္ဂလိပ်စာအထူးပြု	ကျောက်ဆည်	၄-အ-၂၈၅	မှ	၄-အ-၃၉၄
		ပထဝီဝင်အထူးပြု	လားရှိုး	၄-ပ-၂၇၈	မှ	၄-ပ-၃၃၈
			ကျောက်ဆည်	၄-ပ-၅၄၆	မှ	၄-ပ-၆၀၂
			မကွေး	၄-ပ-၁၇၂၆	မှ	၄-ပ-၁၇၆၁

၂၃။ ၁၆-၃-၂၀၁၈ရက်(တတိယနေ့)နံနက်၉း၀၀နာရီ အစမ်းလေ့ကျင့်ရက် ၁၃-၃-၂၀၁၈ရက် နံနက်၁၀း၀၀နာရီ

က	ဝိဇ္ဇာဘွဲ့	မြန်မာစာအထူးပြု	ရွှေဘို	၄-မ-၁၈၇	မှ	၄-မ-၂၃၄
			စစ်ကိုင်း	၄-မ-၃	မှ	၄-မ-၄၆
			မကွေး	၄-မ-၃၆	မှ	၄-မ-၆၅
			ပခုက္ကူ	၄-မ-၂၄၉	မှ	၄-မ-၂၈၈
		သမိုင်းအထူးပြု	ရတနာပုံ	၄-သ-၂၀၁	မှ	၄-သ-၂၇၀
			ရွှေဘို	၄-သ-၆၉၇	မှ	၄-သ-၇၃၂
			မုံရွာ	၄-သ-၄၄၁	မှ	၄-သ-၄၇၉
		စီးပွားရေးပညာအထူးပြု	ကျောက်ဆည်	၄-စီး-၂၁၄	မှ	၄-စီး-၂၅၈
			မိတ္ထီလာ	၄-စီး-၁၃	မှ	၄-စီး-၅၁
		စီးပွားစီမံအထူးပြု	ကျောက်ဆည်	၄-စစ-၁	မှ	၄-စစ-၃၆
			ကလေး	၄-စစ-၁		
		အင်္ဂလိပ်စာအထူးပြု	ဇန်းမော်	၄-အ-၁	မှ	၄-အ-၈၃
			မုံရွာ	၄-အ-၂၅၆	မှ	၄-အ-၂၉၅
		ပထဝီဝင်အထူးပြု	စစ်ကိုင်း	၄-ပ-၁	မှ	၄-ပ-၁၀၃

စာမျက်နှာ (၂၃) သို့

စာမျက်နှာ (၂၂) မှ အဆက်

၂၄။ ၁၆-၃-၂၀၁၈ရက် (တတိယနေ့) မွန်းလွဲ ၂း၀၀နာရီ အစမ်းလေ့ကျင့်ရက် ၁၃-၃-၂၀၁၈ရက် နံနက်၁၀း၀၀နာရီ

က	ဝိဇ္ဇာဘွဲ့	မြန်မာစာအထူးပြု	ပခုက္ကူ	၄-မ-၂၈၉	မှ	၄-မ-၄၉၁
			မိုးညှင်း	၄-မ-၁၀၂	မှ	၄-မ-၁၄၂
		သမိုင်းအထူးပြု	မုံရွာ	၄-သ-၄၈၀	မှ	၄-သ-၅၅၇
			ရေနံချောင်း	၄-သ-၁၇၁	မှ	၄-သ-၂၁၉
		စီးပွားရေးပညာအထူးပြု	မိတ္ထီလာ	၄-စီး-၅၂	မှ	၄-စီး-၁၁၉
			ပခုက္ကူ	၄-စီး-၁၅၅	မှ	၄-စီး-၂၃၂
		စီးပွားစီမံအထူးပြု	တောင်ကြီး	၄-စစ-၁	မှ	၄-စစ-၁၂
			မကွေး	၄-စစ-၁	မှ	၄-စစ-၂၄
			လားရှိုး	၄-စစ-၂	မှ	၄-စစ-၁၃
		အင်္ဂလိပ်စာအထူးပြု	ကလေး	၄-အ-၂	မှ	၄-အ-၁၁၀
			မုံရွာ	၄-အ-၂၉၆	မှ	၄-အ-၃၃၀
		ပထဝီဝင်အထူးပြု	ရွှေဘို	၄-ပ-၃	မှ	၄-ပ-၁၁၃
			မြင်းခြံ	၄-ပ-၇၇	မှ	၄-ပ-၁၃၈

၂၅။ ၁၉-၃-၂၀၁၈ရက် (ပထမနေ့) နံနက်၉း၀၀နာရီ အစမ်းလေ့ကျင့်ရက် ၁၈-၃-၂၀၁၈ရက် နံနက်၁၀း၀၀နာရီ

က	ဝိဇ္ဇာဘွဲ့	မြန်မာမှုအထူးပြု	ရတနာပုံ	၄-မမ-၁	မှ	၄-မမ-၅၃
		မြန်မာစာအထူးပြု	မိတ္ထီလာ	၄-မ-၃၂၉	မှ	၄-မ-၄၂၃
		သမိုင်းအထူးပြု	လားရှိုး	၄-သ-၁	မှ	၄-သ-၁၂၆
		စီးပွားရေးပညာအထူးပြု	ကျောက်ဆည်	၄-စီး-၂၅၉	မှ	၄-စီး-၃၄၈
		စီးပွားစီမံပညာအထူးပြု	မိတ္ထီလာ	၄-စစ-၁	မှ	၄-စစ-၅
			မုံရွာ	၄-စစ-၁	မှ	၄-စစ-၆
			ပခုက္ကူ	၄-စစ-၄	မှ	၄-စစ-၁၅
			ဖန်းမော်	၄-စစ-၁	မှ	၄-စစ-၄
			လွိုင်ကော်	၄-စစ-၁		
			ကျိုင်းတုံ	၄-စစ-၁		
		အင်္ဂလိပ်စာအထူးပြု	လားရှိုး	၄-အ-၁	မှ	၄-အ-၉၀
			မုံရွာ	၄-အ-၃၃၁	မှ	၄-အ-၃၆၄
		ပထဝီဝင်အထူးပြု	မြင်းခြံ	၄-ပ-၁၃၉	မှ	၄-ပ-၁၉၀
			မုံရွာ	၄-ပ-၁	မှ	၄-ပ-၃၄
			ရွှေဘို	၄-ပ-၁၁၅	မှ	၄-ပ-၁၉၂

၂၆။၁၉-၃-၂၀၁၈ရက်(ပထမနေ့)မွန်းလွဲ ၂း၀၀နာရီ အစမ်းလေ့ကျင့်ရက် ၁၈-၃-၂၀၁၈ နံနက်၁၀း၀၀နာရီ

က	ဝိဇ္ဇာဘွဲ့	မြန်မာမှုအထူးပြု	ရတနာပုံ	၄-မမ-၅၄	မှ	၄-မမ-၁၁၀
		မြန်မာစာအထူးပြု	စစ်ကိုင်း	၄-မ-၄၇	မှ	၄-မ-၁၁၇
			မကွေး	၄-မ-၆၉	မှ	၄-မ-၁၀၈
		သမိုင်းအထူးပြု	လားရှိုး	၄-သ-၁၂၇	မှ	၄-သ-၁၄၉
			ဖန်းမော်	၄-သ-၁	မှ	၄-သ-၄၇
			ရေနံချောင်း	၄-သ-၂၂၂	မှ	၄-သ-၂၇၅
		စီးပွားရေးပညာအထူးပြု	မိတ္ထီလာ	၄-စီး-၁၂၀	မှ	၄-စီး-၂၄၉
		စီးပွားစီမံအထူးပြု	ရတနာပုံ	၄-စစ-၁	မှ	၄-စစ-၁၈
		အင်္ဂလိပ်စာအထူးပြု	လားရှိုး	၄-အ-၉၁	မှ	၄-အ-၁၈၁
			မုံရွာ	၄-အ-၃၆၅	မှ	၄-အ-၄၀၂
		ပထဝီဝင်အထူးပြု	ပခုက္ကူ	၄-ပ-၆		၄-ပ-၁၁၁
			ရွှေဘို	၄-ပ-၁၉၃	မှ	၄-ပ-၂၈၁
			ရတနာပုံ	၄-ပ-၁		၄-ပ-၅၀

၂၇။ ၂၀-၃-၂၀၁၈ရက်(ဒုတိယနေ့)နံနက် ၉း၀၀နာရီ အစမ်းလေ့ကျင့်ရက် ၁၈-၃-၂၀၁၈ရက် နံနက် ၁၀း၀၀နာရီ

က	ဝိဇ္ဇာဘွဲ့	မြန်မာစာအထူးပြု	မိတ္ထီလာ	၄-မ-၄၂၄	မှ	၄-မ-၄၆၈
			မကွေး	၄-မ-၁၀၉	မှ	၄-မ-၁၉၁
			ကျိုင်းတုံ	၄-မ-၁	မှ	၄-မ-၆၄
		သမိုင်းအထူးပြု	ဖန်းမော်	၄-သ-၄၈	မှ	၄-သ-၇၇
			လွိုင်ကော်	၄-သ-၁	မှ	၄-သ-၅၅
			ရေနံချောင်း	၄-သ-၂၇၆	မှ	၄-သ-၃၂၄
		စီးပွားရေးပညာအထူးပြု	ကျောက်ဆည်	၄-စီး-၃၅၀	မှ	၄-စီး-၄၆၅
			မကွေး	၄-စီး-၂၇၃	မှ	၄-စီး-၃၄၄
		အင်္ဂလိပ်စာအထူးပြု	လားရှိုး	၄-အ-၁၈၂	မှ	၄-အ-၂၈၁
			မုံရွာ	၄-အ-၄၀၃	မှ	၄-အ-၄၃၆
		ပထဝီဝင်အထူးပြု	ရွှေဘို	၄-ပ-၂၈၂	မှ	၄-ပ-၃၅၆
			မြင်းခြံ	၄-ပ-၁၉၂	မှ	၄-ပ-၂၀၁
			ပခုက္ကူ	၄-ပ-၁၁၆	မှ	၄-ပ-၁၇၄

၂၈။၂၀-၃-၂၀၁၈ရက်(ဒုတိယနေ့)မွန်းလွဲ၂း၀၀နာရီ အစမ်းလေ့ကျင့်ရက် ၁၈-၃-၂၀၁၈ရက် နံနက် ၁၀း၀၀နာရီ

က	ဝိဇ္ဇာဘွဲ့	မြန်မာစာအထူးပြု	မိတ္ထီလာ	၄-မ-၄၇၁	မှ	၄-မ-၅၆၆
			မုံရွာ	၄-မ-၇၀၁	မှ	၄-မ-၇၂၇
			မကွေး	၄-မ-၁၉၂	မှ	၄-မ-၂၂၈
		သမိုင်းအထူးပြု	ရတနာပုံ	၄-သ-၂၇၁	မှ	၄-သ-၃၄၈
			ရေနံချောင်း	၄-သ-၃၂၅	မှ	၄-သ-၃၈၀
		စီးပွားရေးပညာအထူးပြု	ရတနာပုံ	၄-စီး-၂	မှ	၄-စီး-၁၂၈
			မကွေး	၄-စီး-၃၄၇		၄-စီး-၄၁၈
		အင်္ဂလိပ်စာအထူးပြု	ရွှေဘို	၄-အ-၁	မှ	၄-အ-၉၁
			မုံရွာ	၄-အ-၄၃၉		၄-အ-၄၇၂
		ပထဝီဝင်အထူးပြု	ရတနာပုံ	၄-ပ-၅၁	မှ	၄-ပ-၁၂၉
			ပခုက္ကူ	၄-ပ-၁၇၆		၄-ပ-၂၆၆

၂၉။ ၂၁-၃-၂၀၁၈ရက်(တတိယနေ့)နံနက်၉း၀၀နာရီ အစမ်းလေ့ကျင့်ရက်၁၈-၃-၂၀၁၈ရက်နံနက် ၁၀း၀၀နာရီ

က	ဝိဇ္ဇာဘွဲ့	မြန်မာစာအထူးပြု	မိတ္ထီလာ	၄-မ-၅၆၇		၄-မ-၆၁၃
			လားရှိုး	၄-မ-၁၄၅	မှ	၄-မ-၂၂၃
			မုံရွာ	၄-မ-၇၃၀		၄-မ-၇၆၂
		သမိုင်းအထူးပြု	ရတနာပုံ	၄-သ-၃၄၉	မှ	၄-သ-၄၂၁
			ရေနံချောင်း	၄-သ-၃၈၁		၄-သ-၄၃၂
		စီးပွားရေးပညာအထူးပြု	ရတနာပုံ	၄-စီး-၁၂၉	မှ	၄-စီး-၂၁၄
			ဖန်းမော်	၄-စီး-၁		၄-စီး-၇၀
		အင်္ဂလိပ်စာအထူးပြု	ရွှေဘို	၄-အ-၉၂	မှ	၄-အ-၁၈၈
			မုံရွာ	၄-အ-၄၇၃		၄-အ-၅၁၃
		ပထဝီဝင်အထူးပြု	ရွှေဘို	၄-ပ-၃၅၇	မှ	၄-ပ-၃၈၁
			ရတနာပုံ	၄-ပ-၁၃၀	မှ	၄-ပ-၂၁၁
			မုံရွာ	၄-ပ-၃၅	မှ	၄-ပ-၇၅

၃၀။၂၁-၃-၂၀၁၈ရက်(တတိယနေ့)မွန်းလွဲ၂း၀၀နာရီ အစမ်းလေ့ကျင့်ရက် ၁၈-၃-၂၀၁၈ရက်နံနက် ၁၀း၀၀နာရီ

က	ဝိဇ္ဇာဘွဲ့	မြန်မာစာအထူးပြု	မိတ္ထီလာ	၄-မ-၆၁၄	မှ	၄-မ-၆၈၃
			မကွေး	၄-မ-၂၂၉	မှ	၄-မ-၂၆၅
			လားရှိုး	၄-မ-၂၂၄	မှ	၄-မ-၂၈၈
		သမိုင်းအထူးပြု	ရတနာပုံ	၄-သ-၄၂၃	မှ	၄-သ-၄၉၈
			ရေနံချောင်း	၄-သ-၄၃၄	မှ	၄-သ-၅၀၀
		စီးပွားရေးပညာအထူးပြု	ရတနာပုံ	၄-စီး-၂၁၅	မှ	၄-စီး-၂၈၇
			မကွေး	၄-စီး-၄၂၀	မှ	၄-စီး-၅၈၂
		အင်္ဂလိပ်စာအထူးပြု	ရွှေဘို	၄-အ-၁၉၀	မှ	၄-အ-၂၇၉
			မုံရွာ	၄-အ-၅၁၄		၄-အ-၅၅၄
		ပထဝီဝင်အထူးပြု	ရတနာပုံ	၄-ပ-၂၁၂	မှ	၄-ပ-၃၇၈

၃၁။ ၂၄-၃-၂၀၁၈ရက်(ပထမနေ့)နံနက် ၉း၀၀နာရီ အစမ်းလေ့ကျင့်ရက် ၂၃-၃-၂၀၁၈ရက် နံနက် ၁၀း၀၀နာရီ

က	ဝိဇ္ဇာဘွဲ့	မြန်မာမှုအထူးပြု	ရတနာပုံ	၄-မမ-၁၁၁	မှ	၄-မမ-၁၇၂
		မြန်မာစာအထူးပြု	ရတနာပုံ	၄-မ-၁		၄-မ-၄၄
			မကွေး	၄-မ-၂၆၆	မှ	၄-မ-၃၀၈
			မုံရွာ	၄-မ-၇၆၃		၄-မ-၇၈၆
		သမိုင်းအထူးပြု	မိုးညှင်း	၄-သ-၁	မှ	၄-သ-၁၁၅
ခ	သိပ္ပံဘွဲ့	ရူပဗေဒအထူးပြု	မြစ်ကြီးနား	၄-ရပ-၁		၄-ရပ-၄၇
			မိတ္ထီလာ	၄-ရပ-၁	မှ	၄-ရပ-၉၁
			ကျိုင်းတုံ	၄-ရပ-၁		၄-ရပ-၁၆
			ရေနံချောင်း	၄-ရပ-၄		၄-ရပ-၂၆
ဂ	ဝိဇ္ဇာဘွဲ့	အင်္ဂလိပ်စာအထူးပြု	ရွှေဘို	၄-အ-၂၈၀	မှ	၄-အ-၃၇၇
			မုံရွာ	၄-အ-၅၅၅		၄-အ-၅၉၃
		ပထဝီဝင်အထူးပြု	ရတနာပုံ	၄-ပ-၃၈၂	မှ	၄-ပ-၄၈၁
			မုံရွာ	၄-ပ-၇၆		၄-ပ-၁၂၆

၃၂။ ၂၄-၃-၂၀၁၈ရက်(ပထမနေ့)မွန်းလွဲ၂း၀၀နာရီ အစမ်းလေ့ကျင့်ရက် ၂၃-၃-၂၀၁၈ရက် နံနက် ၁၀း၀၀နာရီ

က	ဝိဇ္ဇာဘွဲ့	မြန်မာမှုအထူးပြု	ရတနာပုံ	၄-မမ-၁၇၄	မှ	၄-မမ-၂၃၁
		မြန်မာစာအထူးပြု	ရတနာပုံ	၄-မ-၄၅		၄-မ-၉၃
			မြင်းခြံ	၄-မ-၃၄၂	မှ	၄-မ-၃၆၇
			မုံရွာ	၄-မ-၇၈၇		၄-မ-၈၁၁
		သမိုင်းအထူးပြု	မိုးညှင်း	၄-သ-၁၁၆	မှ	၄-သ-၁၉၀
			ကလေး	၄-သ-၁၄၉		၄-သ-၂၃၆
ခ	သိပ္ပံဘွဲ့	ရူပဗေဒအထူးပြု	ရတနာပုံ	၄-ရပ-၁		၄-ရပ-၄၃
			မကွေး	၄-ရပ-၁	မှ	၄-ရပ-၂၆
			ရွှေဘို	၄-ရပ-၁		၄-ရပ-၆၀
ဂ	ဝိဇ္ဇာဘွဲ့	အင်္ဂလိပ်စာအထူးပြု	ရွှေဘို	၄-အ-၃၈၀	မှ	၄-အ-၄၇၂
			မုံရွာ	၄-အ-၅၉၅	မှ	၄-အ-၆၃၄
		ပထဝီဝင်အထူးပြု	မြစ်ကြီးနား	၄-ပ-၁	မှ	၄-ပ-၅၂
			မုံရွာ	၄-ပ-၁၂၈	မှ	၄-ပ-၁၇၉

၃၃။၂၅-၃-၂၀၁၈ရက်(ဒုတိယနေ့)နံနက်၉း၀၀နာရီ အစမ်းလေ့ကျင့်ရက် ၂၃-၃-၂၀၁၈ ရက် နံနက် ၁၀း၀၀နာရီ

က	ဝိဇ္ဇာဘွဲ့	မြန်မာမှုအထူးပြု	ရတနာပုံ	၄-မမ-၂၃၂	မှ	၄-မမ-၂၉၂
		မြန်မာစာအထူးပြု	မြင်းခြံ	၄-မ-၃၆၉	မှ	၄-မ-၄၀၀
			မကွေး	၄-မ-၃၀၉	မှ	၄-မ-၃၅၂
			ရေနံချောင်း	၄-မ-၁	မှ	၄-မ-၆၂
		သမိုင်းအထူးပြု	ရတနာပုံ	၄-သ-၄၉၉	မှ	၄-သ-၅၂၆
			ကလေး	၄-သ-၂၄၀	မှ	၄-သ-၂၇၅
			ပခုက္ကူ	၄-သ-၁၁၀	မှ	၄-သ-၃၁၁
ခ	သိပ္ပံဘွဲ့	ရူပဗေဒအထူးပြု	ရတနာပုံ	၄-ရပ-၄၄	မှ	၄-ရပ-၁၀၀
			မုံရွာ	၄-ရပ-၁	မှ	၄-ရပ-၅၈
			လားရှိုး	၄-ရပ-၁	မှ	၄-ရပ-၂၇
ဂ	ဝိဇ္ဇာဘွဲ့	အင်္ဂလိပ်စာအထူးပြု	ကလေး	၄-အ-၁၁၁		၄-အ-၁၃၀
			ဖန်းမော်	၄-အ-၈၄	မှ	၄-အ-၁၅၅
			ပခုက္ကူ	၄-အ-၁		၄-အ-၆၂
		ပထဝီဝင်အထူးပြု	မြစ်ကြီးနား	၄-ပ-၅၃	မှ	၄-ပ-၁၂၄
			မုံရွာ	၄-ပ-၁၈၀		၄-ပ-၂၂၁

၃၄။၂၅-၃-၂၀၁၈ရက် (ဒုတိယနေ့)မွန်းလွဲ၂း၀၀နာရီ အစမ်းလေ့ကျင့်ရက် ၂၃-၃-၂၀၁၈ ရက် နံနက် ၁၀း၀၀နာရီ

က	ဝိဇ္ဇာဘွဲ့	မြန်မာမှုအထူးပြု	ရတနာပုံ	၄-မမ-၂၉၃	မှ	၄-မမ-၃၆၂
		မြန်မာစာအထူးပြု	ရေနံချောင်း	၄-မ-၆၅	မှ	၄-မ-၁၀၀
			ရတနာပုံ	၄-မ-၉၄		၄-မ-၁၄၉
		သမိုင်းအထူးပြု	မြင်းခြံ	၄-သ-၁	မှ	၄-သ-၈၉
			စစ်ကိုင်း	၄-သ-၁		၄-သ-၂၃
ခ	သိပ္ပံဘွဲ့	ရူပဗေဒအထူးပြု	မကွေး	၄-ရပ-၂၇		၄-ရပ-၆၂
			ရတနာပုံ	၄-ရပ-၁၀၁	မှ	၄-ရပ-၁၇၇
			စစ်ကိုင်း	၄-ရပ-၁		၄-ရပ-၁၂
			ကလေး	၄-ရပ-၁		၄-ရပ-၈
ဂ	ဝိဇ္ဇာဘွဲ့	အင်္ဂလိပ်စာအထူးပြု	မြစ်ကြီးနား	၄-အ-၁	မှ	၄-အ-၁၀၂
			မုံရွာ	၄-အ-၆၃၅		၄-အ-၆၇၄
		ပထဝီဝင်အထူးပြု	မြစ်ကြီးနား	၄-ပ-၁၂၅	မှ	၄-ပ-၁၈၁
			မုံရွာ	၄-ပ-၂၂၂		၄-ပ-၃၁၃

၃၅။၂၆-၃-၂၀၁၈ရက်(တတိယနေ့) နံနက်၉း၀၀နာရီ အစမ်းလေ့ကျင့်ရက် ၂၃-၃-၂၀၁၈ရက် နံနက် ၁၀း၀၀နာရီ

က	ဝိဇ္ဇာဘွဲ့	မြန်မာစာအထူးပြု	ရတနာပုံ	၄-မ-၁၅၀		၄-မ-၂၀၅
			ရေနံချောင်း	၄-မ-၁၀၁	မှ	၄-မ-၁၄၃
			မြင်းခြံ	၄-မ-၄၀၁		၄-မ-၄၃၆
			ကလေး	၄-မ-၁		၄-မ-၄၉
		သမိုင်းအထူးပြု	မြင်းခြံ	၄-သ-၉၀		၄-သ-၁၁၈
			စစ်ကိုင်း	၄-သ-၂၄	မှ	၄-သ-၁၀၃
			ပခုက္ကူ	၄-သ-၃၁၇		၄-သ-၃၆၁
ခ	သိပ္ပံဘွဲ့	ရူပဗေဒအထူးပြု	တောင်ကြီး	၄-ရပ-၁		၄-ရပ-၇၃
			ပခုက္ကူ	၄-ရပ-၁	မှ	၄-ရပ-၂၆
			မြင်းခြံ	၄-ရပ-၃		၄-ရပ-၄၅
			ဖန်းမော်	၄-ရပ-၁		
ဂ	ဝိဇ္ဇာဘွဲ့	အင်္ဂလိပ်စာအထူးပြု	လားရှိုး	၄-အ-၂၈၃	မှ	၄-အ-၃၅၄
			ပခုက္ကူ	၄-အ-၆၃		၄-အ-၁၂၈
		ပထဝီဝင်အထူးပြု	တောင်ကြီး	၄-ပ-၉၀	မှ	၄-ပ-၁၈၅
			ပခုက္ကူ	၄-ပ-၂၆၈		၄-ပ-၅၁၇

၃၆။၂၆-၃-၂၀၁၈ရက်(တတိယနေ့) မွန်းလွဲ ၂း၀၀နာရီ အစမ်းလေ့ကျင့်ရက်၂၃-၃-၂၀၁၈ရက် နံနက် ၁၀း၀၀နာရီ

က	ဝိဇ္ဇာဘွဲ့	မြန်မာစာအထူးပြု	ကလေး	၄-မ-၅၀		၄-မ-၉၅
			ရွှေဘို	၄-မ-၂၃၅	မှ	၄-မ-၂၇၈
			မုံရွာ	၄-မ-၈၁၂		၄-မ-၈၃၇
			ရေနံချောင်း	၄-မ-၁၄၅		၄-မ-၁၇၇
		ဒဿနိကဗေဒအထူးပြု	မြစ်ကြီးနား	၄-ဒ-၁		၄-ဒ-၈၇
			လားရှိုး	၄-ဒ-၂	မှ	၄-ဒ-၆၇
			စစ်ကိုင်း	၄-ဒ-၂		
ခ	သိပ္ပံဘွဲ့	ရူပဗေဒအထူးပြု	ကျောက်ဆည်	၄-ရပ-၁		၄-ရပ-၄၀
			မိုးညှင်း	၄-ရပ-၁	မှ	၄-ရပ-၂၅
			လွိုင်ကော်	၄-ရပ-၁		၄-ရပ-၃၂
ဂ	ဝိဇ္ဇာဘွဲ့	အင်္ဂလိပ်စာအထူးပြု	မြစ်ကြီးနား	၄-အ-၁၀၃	မှ	၄-အ-၂၀၂
			ပခုက္ကူ	၄-အ-၁၂၉		၄-အ-၂၇၆
		ပထဝီဝင်အထူးပြု	တောင်ကြီး	၄-ပ-၁၈၆	မှ	၄-ပ-၂၇၀
			ပခုက္ကူ	၄-ပ-၅၂၂		၄-ပ-၆၂၀

၃၇။၂၉-၃-၂၀၁၈ရက်(ပထမနေ့) နံနက် ၉း၀၀နာရီ အစမ်းလေ့ကျင့်ရက် ၂၈-၃-၂၀၁၈ ရက် နံနက် ၁၀း၀၀နာရီ

က	ဝိဇ္ဇာဘွဲ့	မြန်မာစာအထူးပြု	မိတ္ထီလာ	၄-မ-၆၈၄		၄-မ-၇၃၄
			ဖန်းမော်	၄-မ-၁	မှ	၄-မ-၇၈
			မုံရွာ	၄-မ-၈၃၉		၄-မ-၈၆၄
		ဒဿနိကဗေဒအထူးပြု	ကျောက်ဆည်	၄-ဒ-၁	မှ	၄-ဒ-၁၀၂
			ရွှေဘို	၄-ဒ-၁		၄-ဒ-၁၉
ခ	သိပ္ပံဘွဲ့	သင်္ချာအထူးပြု	မကွေး	၄-သခ-၁		၄-သခ-၅၄
			တောင်ကြီး	၄-သခ-၁		၄-သခ-၃၀
			ပင်လုံ	၄-သခ-၁	မှ	၄-သခ-၄
			ကလေး	၄-သခ-၁		၄-သခ-၃၀
			လွိုင်ကော်	၄-သခ-၁		၄-သခ-၃၄
ဂ	ဝိဇ္ဇာဘွဲ့	အင်္ဂလိပ်စာအထူးပြု	ရွှေဘို	၄-အ-၄၇၃	မှ	၄-အ-၅၇၁
			ပခုက္ကူ	၄-အ-၂၇၈		၄-အ-၃၃၇
		ပထဝီဝင်အထူးပြု	တောင်ကြီး	၄-ပ-၂၇၁	မှ	၄-ပ-၃၄၈
			ပခုက္ကူ	၄-ပ-၆၂၁		၄-ပ-၇၁၂

၃၈။၂၉-၃-၂၀၁၈ရက်(ပထမနေ့) မွန်းလွဲ ၂း၀၀နာရီ အစမ်းလေ့ကျင့်ရက်၂၈-၃-၂၀၁၈ရက် နံနက် ၁၀း၀၀နာရီ

က	ဝိဇ္ဇာဘွဲ့	မြန်မာစာ	မိတ္ထီလာ	၄-မ-၇၃၅		၄-မ-၇၈၇
			ရတနာပုံ	၄-မ-၂၀၇	မှ	၄-မ-၂၅၂
			ရေနံချောင်း	၄-မ-၁၇၉		၄-မ-၂၅၂
		ဒဿနိကဗေဒ	တောင်ကြီး	၄-ဒ-၁	မှ	၄-ဒ-၇၀
			မုံရွာ	၄-ဒ-၅		၄-ဒ-၄၉
ခ	သိပ္ပံဘွဲ့	သင်္ချာ	မကွေး	၄-သခ-၅၅		၄-သခ-၁၂၀
			တောင်ကြီး	၄-သခ-၃၁	မှ	၄-သခ-၈၈
			ရွှေဘို	၄-သခ-၁		၄-သခ-၄၁
ဂ	ဝိဇ္ဇာဘွဲ့	အင်္ဂလိပ်စာ	ပခုက္ကူ	၄-အ-၃၃၈		၄-အ-၄၁၄
			ရတနာပုံ	၄-အ-၅၃၄	မှ	၄-အ-၆၂၀
			ရွှေဘို	၄-အ-၅၇၂		၄-အ-၅၉၂
		ပထဝီဝင်	တောင်ကြီး	၄-ပ-၃၄၉	မှ	၄-ပ-၄၄၀
			မုံရွာ	၄-ပ-၃၁၄		၄-ပ-၃၆၇

၃၉။ ၃၀-၃-၂၀၁၈ရက်(ဒုတိယနေ့) နံနက်၉း၀၀နာရီ အစမ်းလေ့ကျင့်ရက် ၂၈-၃-၂၀၁၈ရက် နံနက် ၁၀း၀၀နာရီ

က	ဝိဇ္ဇာဘွဲ့	မြန်မာစာအထူးပြု	ကလေး	၄-မ-၉၆		၄-မ-၁၄၀
			မြင်းခြံ	၄-မ-၄၃၉	မှ	၄-မ-၄၆၇
			မိတ္ထီလာ	၄-မ-၇၈၈		၄-မ-၈၆၁
			ရွှေဘို	၄-မ-၂၇၉		၄-မ-၃၂၆
		ဒဿနိကဗေဒအထူးပြု	မိတ္ထီလာ	၄-ဒ-၁		၄-ဒ-၃၄
			ဖန်းမော်	၄-ဒ-၁		၄-ဒ-၈
			မကွေး	၄-ဒ-၂	မှ	၄-ဒ-၃၃
			ကလေး	၄-ဒ-၁		၄-ဒ-၄၉
			လွိုင်ကော်	၄-ဒ-၂		၄-ဒ-၂၀
			ပခုက္ကူ	၄-ဒ-၁		၄-ဒ-၈
ခ	သိပ္ပံဘွဲ့	သင်္ချာအထူးပြု	မကွေး	၄-သခ-၁၂၄		၄-သခ-၁၇၂
			တောင်ကြီး	၄-သခ-၈၉	မှ	၄-သခ-၁၄၂
			ရွှေဘို	၄-သခ-၄၂		၄-သခ-၈၂
ဂ	ဝိဇ္ဇာဘွဲ့	အင်္ဂလိပ်စာအထူးပြု	ရတနာပုံ	၄-အ-၆၂၁	မှ	၄-အ-၇၁၂
			မုံရွာ	၄-အ-၆၇၅		၄-အ-၇၁၃
		ပထဝီဝင်အထူးပြု	တောင်ကြီး	၄-ပ-၄၄၁	မှ	၄-ပ-၅၃၁
			ပခုက္ကူ	၄-ပ-၇၂၂		၄-ပ-၈၃၅

၄၀။ ၃၀-၃-၂၀၁၈ရက် (ဒုတိယနေ့)မွန်းလွဲ၂း၀၀နာရီ အစမ်းလေ့ကျင့်ရက်၂၈-၃-၂၀၁၈ရက် နံနက် ၁၀း၀၀နာရီ

က	ဝိဇ္ဇာဘွဲ့	မြန်မာစာအထူးပြု	ရတနာပုံ	၄-မ-၂၅၃	မှ	၄-မ-၃၄၇
			ကလေး	၄-မ-၁၄၁		၄-မ-၁၉၉
		ဒဿနိကဗေဒအထူးပြု	ပင်လုံ	၄-ဒ-၁	မှ	၄-ဒ-၁၅
			မြစ်ကြီးနား	၄-ဒ-၈၈		၄-ဒ-၁၆၈
ခ	သိပ္ပံဘွဲ့	သင်္ချာအထူးပြု	မုံရွာ	၄-သခ-၁		၄-သခ-၃၇
			ကျောက်ဆည်	၄-သခ-၁	မှ	၄-သခ-၈၅
			ရွှေဘို	၄-သခ-၈၆		၄-သခ-၁၀၃
ဂ	ဝိဇ္ဇာဘွဲ့	အင်္ဂလိပ်စာအထူးပြု	ရတနာပုံ	၄-အ-၇၁၃	မှ	၄-အ-၇၉၉
			ပခုက္ကူ	၄-အ-၄၁၇		၄-အ-၅၄၀
		ပထဝီဝင်အထူးပြု	တောင်ကြီး	၄-ပ-၅၃၂	မှ	၄-ပ-၆၃၃
			ပခုက္ကူ	၄-ပ-၈၃၉		၄-ပ-၁၀၅၂

၄၁။၃၁-၃-၂၀၁၈ရက်(တတိယနေ့)နံနက် ၉း၀၀နာရီ အစမ်းလေ့ကျင့်ရက်၂၈-၃-၂၀၁၈ရက်နံနက် ၁၀း၀၀နာရီ

က	ဝိဇ္ဇာဘွဲ့	မြန်မာစာအထူးပြု	ရတနာပုံ	၄-မ-၃၄၉		၄-မ-၃၉၇
			ရွှေဘို	၄-မ-၃၂၇	မှ	၄-မ-၃၇၅
			မြင်းခြံ	၄-မ-၄၆၈		၄-မ-၅၂၅
			မုံရွာ	၄-မ-၈၆၅		၄-မ-၈၈၆
		ဒဿနိကဗေဒအထူးပြု	မြစ်ကြီးနား	၄-ဒ-၁၆၉	မှ	၄-ဒ-၂၅၅
			လားရှိုး	၄-ဒ-၆၈		၄-ဒ-၁၄၆
ခ	သိပ္ပံဘွဲ့	သင်္ချာအထူးပြု	မုံရွာ	၄-သခ-၃၈		၄-သခ-၈၀
			မြစ်ကြီးနား	၄-သခ-၁	မှ	၄-သခ-၇၂
			စစ်ကိုင်း	၄-သခ-၁		၄-သခ-၂၇
ဂ	ဝိဇ္ဇာဘွဲ့	အင်္ဂလိပ်စာအထူးပြု	စစ်ကိုင်း	၄-အ-၁		၄-အ-၁၀၈
			မကွေး	၄-အ-၈၁၉	မှ	၄-အ-၈၇၃
		ပထဝီဝင်အထူးပြု	ဖန်းမော်	၄-ပ-၁	မှ	၄-ပ-၆၅

၄၂။ ၃၁-၃-၂၀၁၈ရက်(တတိယနေ့)မွန်းလွဲ ၂း၀၀နာရီ အစမ်းလေ့ကျင့်ရက် ၂၈-၃-၂၀၁၈ရက် နံနက် ၁၀း၀၀နာရီ

က	ဝိဇ္ဇာဘွဲ့	မြန်မာစာအထူးပြု	ရတနာပုံ	၄-မ-၃၉၈		၄-မ-၄၅၃
			ရွှေဘို	၄-မ-၃၇၇	မှ	၄-မ-၄၇၂
			ရေနံချောင်း	၄-မ-၂၅၃		၄-မ-၂၉၉
		ဒဿနိကဗေဒအထူးပြု	ရတနာပုံ	၄-ဒ-၁	မှ	၄-ဒ-၂၅
			လားရှိုး	၄-ဒ-၁၄၇		၄-ဒ-၂၉၂
ခ	သိပ္ပံဘွဲ့	သင်္ချာအထူးပြု	မုံရွာ	၄-သခ-၈၁	မှ	၄-သခ-၁၃၇
			လားရှိုး	၄-သခ-၁		၄-သခ-၆၂
ဂ	ဝိဇ္ဇာဘွဲ့	အင်္ဂလိပ်စာအထူးပြု	မြစ်ကြီးနား	၄-အ-၂၀၄	မှ	၄-အ-၃၀၇
			လွိုင်ကော်	၄-အ-၁		၄-အ-၈၂
		ပထဝီဝင်အထူးပြု	ဖန်းမော်	၄-ပ-၆၆	မှ	၄-ပ-၁၇၈

၄၃။ ၃-၄-၂၀၁၈ရက်(ပထမနေ့) နံနက် ၉း၀၀နာရီ အစမ်းလေ့ကျင့်ရက် ၂-၄-၂၀၁၈ ရက် နံနက် ၁၀း၀၀နာရီ

က	ဝိဇ္ဇာဘွဲ့	မြန်မာစာအထူးပြု	ရတနာပုံ	၄-မ-၄၅၅		၄-မ-၅၇၆
			ရွှေဘို	၄-မ-၄၇၄	မှ	၄-မ-၅၇၂
			မုံရွာ	၄-မ-၈၈၇		၄-မ-၉၀၉
		ဒဿနိကဗေဒအထူးပြု	ရတနာပုံ	၄-ဒ-၂၆	မှ	၄-ဒ-၁၃၄
ခ	သိပ္ပံဘွဲ့	သင်္ချာအထူးပြု	ပခုက္ကူ	၄-သခ-၁		၄-သခ-၆၀
			ကျိုင်းတုံ	၄-သခ-၁	မှ	၄-သခ-၁၀
			ဖန်းမော်	၄-သခ-၁		၄-သခ-၁၉
ဂ	ဝိဇ္ဇာဘွဲ့	အင်္ဂလိပ်စာအထူးပြု	မြစ်ကြီးနား	၄-အ-၃၀၈	မှ	၄-အ-၄၂၃
			ပင်လုံ	၄-အ-၁		၄-အ-၅၈
ဃ	သိပ္ပံဘွဲ့	သတ္တဗေဒအထူးပြု	မကွေး	၄-သတ-၁		၄-သတ-၆
			မြစ်ကြီးနား	၄-သတ-၁		၄-သတ-၉
			ရတနာပုံ	၄-သတ-၂	မှ	၄-သတ-၅၀
			မိတ္ထီလာ	၄-သတ-၁		၄-သတ-၂၇
			ပခုက္ကူ	၄-သတ-၄		၄-သတ-၁၀

၄၄။ ၃-၄-၂၀၁၈ရက်(ပထမနေ့)မွန်းလွဲ ၂း၀၀နာရီ အစမ်းလေ့ကျင့်ရက် ၂-၄-၂၀၁၈ ရက် နံနက် ၁၀း၀၀နာရီ

က	ဝိဇ္ဇာဘွဲ့	မြန်မာစာအထူးပြု	ရတနာပုံ	၄-မ-၅၇၇		၄-မ-၆၃၇
			ရွှေဘို	၄-မ-၅၇၄	မှ	၄-မ-၆၆၆
			မုံရွာ	၄-မ-၉၁၀		၄-မ-၉၈၁

စာမျက်နှာ (၂၄) သို့

စာမျက်နှာ (၂၃) မှ အဆက်

ခ	သီပွဲဘွဲ့	သင်္ချာအထူးပြု	ရတနာပုံ	၄-သခ-၁	မှ	၄-သခ-၁၀၁
			မြင်းခြံ	၄-သခ-၂		၄-သခ-၈၁
ဂ	ဝိဇ္ဇာဘွဲ့	အင်္ဂလိပ်စာအထူးပြု	ရတနာပုံ	၄-အ-၈၀၁	မှ	၄-အ-၈၈၈
			မကွေး	၄-အ-၈၇၇		၄-အ-၉၇၆
ဃ	သီပွဲဘွဲ့	သတ္တဗေဒအထူးပြု	တောင်ကြီး	၄-သတ-၁	မှ	၄-သတ-၂၄
			မုံရွာ	၄-သတ-၁		၄-သတ-၁၂
င	ဝိဇ္ဇာဘွဲ့	ပထဝီဝင်အထူးပြု	တောင်ကြီး	၄-ပ-၆၃၄	မှ	၄-ပ-၆၉၉
			မုံရွာ	၄-ပ-၃၆၈		၄-ပ-၄၃၄

၄၅။ ၄-၄-၂၀၁၈ရက်(ဒုတိယနေ့)နံနက်၉း၀၀နာရီ အစမ်းလေ့ကျင့်ရက် ၂-၄-၂၀၁၈ရက် နံနက် ၁၀း၀၀နာရီ

က	ဝိဇ္ဇာဘွဲ့	မြန်မာစာအထူးပြု	ရတနာပုံ	၄-မ-၆၃၈		၄-မ-၇၀၅
			ရွှေဘို	၄-မ-၆၆၇	မှ	၄-မ-၇၇၁
			မြင်းခြံ	၄-မ-၅၂၆		၄-မ-၅၅၄
		အင်္ဂလိပ်စာအထူးပြု	ရတနာပုံ	၄-အ-၈၈၉	မှ	၄-အ-၁၀၈၇
ခ	သီပွဲဘွဲ့	သင်္ချာအထူးပြု	ရတနာပုံ	၄-သခ-၁၀၂	မှ	၄-သခ-၁၇၂
			ရေနံချောင်း	၄-သခ-၂		၄-သခ-၄၅
ဂ	ဝိဇ္ဇာဘွဲ့	စိတ်ပညာအထူးပြု	တောင်ကြီး	၄-စ-၃		၄-စ-၁၄
			မကွေး	၄-စ-၁		၄-စ-၂
			မုံရွာ	၄-စ-၁		၄-စ-၆၇
			ပခုက္ကူ	၄-စ-၁		၄-စ-၅
			ကလေး	၄-စ-၂	မှ	၄-စ-၃၄
			မိတ္ထီလာ	၄-စ-၁		၄-စ-၅
			ကျောက်ဆည်	၄-စ-၁		၄-စ-၅
			ကျိုင်းတုံ	၄-စ-၁		၄-စ-၁၉
		ဒဿနိကဗေဒအထူးပြု	ရတနာပုံ	၄-ဒ-၁၃၆	မှ	၄-ဒ-၁၉၂
			ကျိုင်းတုံ	၄-ဒ-၁		၄-ဒ-၁၆

၄၆။ ၄-၄-၂၀၁၈ရက်(ဒုတိယနေ့)မွန်းလွဲ ၂း၀၀နာရီ အစမ်းလေ့ကျင့်ရက် ၂-၄-၂၀၁၈ရက် နံနက် ၁၀း၀၀နာရီ

က	ဝိဇ္ဇာဘွဲ့	မြန်မာစာအထူးပြု	ရတနာပုံ	၄-မ-၇၀၈		၄-မ-၇၆၉
			ရွှေဘို	၄-မ-၇၇၂	မှ	၄-မ-၈၂၈
			မုံရွာ	၄-မ-၉၈၃		၄-မ-၁၀၃၀
		အင်္ဂလိပ်စာအထူးပြု	ရတနာပုံ	၄-အ-၁၀၈၈	မှ	၄-အ-၁၂၀၂
ခ	သီပွဲဘွဲ့	သင်္ချာအထူးပြု	မိတ္ထီလာ	၄-သခ-၁	မှ	၄-သခ-၁၂၆
			မိုးညှင်း	၄-သခ-၁		၄-သခ-၄၁
ဂ	သီပွဲဘွဲ့	သတ္တဗေဒအထူးပြု	ကျောက်ဆည်	၄-သတ-၁		၄-သတ-၁၂
			ကလေး	၄-သတ-၁		
			လှိုင်ကော်	၄-သတ-၁		၄-သတ-၄
			ကျိုင်းတုံ	၄-သတ-၁	မှ	၄-သတ-၄
			စစ်ကိုင်း	၄-သတ-၁		၄-သတ-၅
			ရေနံချောင်း	၄-သတ-၁		၄-သတ-၂
			မိုးညှင်း	၄-သတ-၁		၄-သတ-၇
ဃ	ဝိဇ္ဇာဘွဲ့	စိတ်ပညာအထူးပြု	ရတနာပုံ	၄-စ-၂		၄-စ-၁၀၆
			ဗန်းမော်	၄-စ-၂	မှ	၄-စ-၇
			လားရှိုး	၄-စ-၁		၄-စ-၆၄

၄၇။ ၅-၄-၂၀၁၈ရက်(တတိယနေ့)နံနက်၉း၀၀နာရီ အစမ်းလေ့ကျင့်ရက် ၂-၄-၂၀၁၈ရက် နံနက် ၁၀း၀၀နာရီ

က	ဝိဇ္ဇာဘွဲ့	မြန်မာစာအထူးပြု	ရတနာပုံ	၄-မ-၇၇၀	မှ	၄-မ-၈၃၀
			မြင်းခြံ	၄-မ-၅၅၅		၄-မ-၆၅၅
ခ	သီပွဲဘွဲ့	သင်္ချာအထူးပြု	ရတနာပုံ	၄-သခ-၁၇၃	မှ	၄-သခ-၂၇၆
ဂ	ဝိဇ္ဇာဘွဲ့	အင်္ဂလိပ်စာအထူးပြု	ရတနာပုံ	၄-အ-၁၂၀၃	မှ	၄-အ-၁၃၀၅
			မကွေး	၄-အ-၉၇၈		၄-အ-၁၀၂၇
ဃ	သီပွဲဘွဲ့	သတ္တဗေဒအထူးပြု	ရွှေဘို	၄-သတ-၁		၄-သတ-၁၅
			လားရှိုး	၄-သတ-၁	မှ	၄-သတ-၁၅
			မြင်းခြံ	၄-သတ-၁		၄-သတ-၁၆
င	ဝိဇ္ဇာဘွဲ့	စိတ်ပညာအထူးပြု	မြစ်ကြီးနား	၄-စ-၂	မှ	၄-စ-၁၇၀
			လှိုင်ကော်	၄-စ-၁		၄-စ-၂၆

၄၈။ ၅-၄-၂၀၁၈ရက်(တတိယနေ့)မွန်းလွဲ၂း၀၀နာရီ အစမ်းလေ့ကျင့်ရက် ၂-၄-၂၀၁၈ရက် နံနက် ၁၀း၀၀နာရီ

က	ဝိဇ္ဇာဘွဲ့	မြန်မာစာအထူးပြု	ရတနာပုံ	၄-မ-၈၃၁	မှ	၄-မ-၈၈၉
			မုံရွာ	၄-မ-၁၀၃၁		၄-မ-၁၁၃၄
		အင်္ဂလိပ်စာအထူးပြု	ရတနာပုံ	၄-အ-၁၃၀၈		၄-အ-၁၄၁၆
			မုံရွာ	၄-အ-၇၁၄	မှ	၄-အ-၇၄၉
			မကွေး	၄-အ-၁၀၂၈		၄-အ-၁၁၀၀
ခ	သီပွဲဘွဲ့	ရူပဗေဒအထူးပြု	ဌာနခွဲအားလုံး			
ဂ	ဝိဇ္ဇာဘွဲ့	ပထဝီဝင်အထူးပြု	မိတ္ထီလာ	၄-ပ-၁	မှ	၄-ပ-၁၇၁
		အရှေ့တိုင်းပညာအထူးပြု	ဌာနခွဲအားလုံး			

ဘွဲ့နှင်းသဘင်အခမ်းအနားတက်ရောက်ကြမည့် ကျောင်းသား ကျောင်းသူများသည် အစမ်းလေ့ကျင့်ပွဲနှင့် ဘွဲ့အပ်နှင်းသည့်ရက်များတွင် မြန်မာ့ယဉ်ကျေးမှုဓလေ့ထုံးတမ်း အစဉ်အလာနှင့်အညီ ဝတ်စားဆင်ယင်မှုမျိုးကိုသာ ဝတ်ဆင်ကြရန်နှင့် မြန်မာ့အသွင်ပျောက်နေသည့် သရုပ်ပျက်ဝတ်စားဆင်ယင်မှုများ ဝတ်ဆင်လာသူများကို အစမ်းလေ့ကျင့်ပွဲအပါအဝင် ဘွဲ့နှင်းသဘင်အခမ်းအနားများသို့ လုံးဝတက်ရောက်ခွင့်ပြုမည်မဟုတ်ပါ။

ဘွဲ့တက်ရောက်ယူမည့် လက်မှတ်၊ ဧည့်လက်မှတ်များကို မိမိတို့နှင့်သက်ဆိုင်သည့် ဘွဲ့တက်ရောက်ယူမည့်နေ့ရက်မတိုင်မီ (၂)ရက်ကြိုတင် ထုတ်ပေးပါမည်။

ဘွဲ့ဝတ်စုံငှားရမ်းမည့်အစီအစဉ်

ဘွဲ့ဝတ်စုံငှားရမ်းခြင်းကို မိမိတို့နှင့်သက်ဆိုင်သည့် အစမ်းလေ့ကျင့်မည့်ရက်နှင့် ဘွဲ့တက်ရောက်ယူမည့်နေ့ရက်မတိုင်မီ (၂)ရက်ကြိုတင်၍ မန္တလေးအဝေးသင်တက္ကသိုလ် ထုတ်လုပ်ရေးဌာနတွင် ဖွင့်လှစ်ထားသော ဘွဲ့ဝတ်ရုံငှားရမ်းဌာနတွင် ငွေသွင်းပြေစာပြ၍ ဘွဲ့နှင်းဌာန ထောက်ခံစာဖြင့် ငှားရမ်းနိုင်ပါသည်။

(ဝင်းကြိုင်)
မော်ကွန်းထိန်း
စာမေးပွဲနှင့်ဘွဲ့နှင်းဌာန
မန္တလေးအဝေးသင်တက္ကသိုလ်

စိုက်ပျိုးရေးဦးစီးဌာန မြေပဒေသာဥယျာဉ်ခြံ (ပညာပေးဇုန်)တွင် ဥယျာဉ်ခြံသီးနှံများစိုက်ပျိုးနည်းအခြေခံသင်တန်း ရက်တိုသင်တန်းများအခမဲ့ဖွင့်လှစ်မည်

စဉ်	သင်ကြားမည့်နေ့ရက်	ဘာသာရပ်
၁။	၆-၃-၂၀၁၈ မှ ၉-၃-၂၀၁၈ ထိ	ပန်းမန်၊ သစ်ခွ၊ ပရဆေးပင်များစိုက်ပျိုးနည်းနှင့် ပိုးသတ်ဆေး စနစ်တကျကိုင်တွယ်အသုံးပြုနည်း
၂။	၁၃-၃-၂၀၁၈ မှ ၁၆-၃-၂၀၁၈ ထိ	ဟင်းသီးဟင်းရွက်၊ သစ်သီးဝလံကိုင်းကူးကိုင်းဆက်နည်းနှင့် ပိုးသတ်ဆေးစနစ်တကျကိုင်တွယ် အသုံးပြုနည်းသင်တန်း

ဆက်သွယ်ရန်လိပ်စာ - ခြံဦးစီးမှူးရုံး၊ မြေပဒေသာဥယျာဉ်ခြံ၊ နတ်မောက်လမ်း၊ ဗဟန်းမြို့နယ်၊ ဖုန်း-၀၉-၅၃၉၆၄၁၀ (ရုံးချိန်အတွင်းသာ)

လျှပ်စစ်နှင့်စွမ်းအင်ဝန်ကြီးဌာန မြန်မာ့ရေနံဓာတုဗေဒလုပ်ငန်း အိတ်ဖွင့်တင်ဒါခေါ်ယူခြင်း

၁။ မြန်မာ့ရေနံဓာတုဗေဒလုပ်ငန်းလက်အောက် အမှတ်(၁) ရေနံချက်စက်ရုံ (သန်လျင်)ရှိ TK-C မှ စီဂျီအိုများအား သံကန်အပြောင်းရွှေ့စနစ်ဖြင့်လည်းကောင်း၊ ရေနံဓာတုဗေဒစက်ရုံစု (သံပရာကန်)ရှိ ရေနံထွက်ပစ္စည်းသုံးမျိုး(ဓာတ်ဆီ၊ ဒီဇယ်ဆီ၊ စီဂျီအို)တို့အားလည်းကောင်း တင်ဒါခေါ်ယူရောင်းချမည်ဖြစ်ရာ အဆိုပြုလွှာ တင်သွင်းနိုင်ပါရန် ဖိတ်ခေါ်အပ်ပါသည်-

(က) **အမှတ်(၁) ရေနံချက်စက်ရုံ (သန်လျင်)**
(၁) စီဂျီအို-၁,၅၄၄,၀၆၇ ဂါလန် (ဂါလန်တစ်သန်းငါးသိန်းလေးသောင်းလေးထောင်ခြောက်ဆယ့်ခုနစ်တိတိ)

(ခ) **ရေနံဓာတုဗေဒစက်ရုံစု (သံပရာကန်)**
(၁) ဓာတ်ဆီ - ၁၀၀၀၀၀၀ ဂါလန် (ဂါလန် တစ်သန်းတိတိ)
(၂) ဒီဇယ်ဆီ - ၁၀၀၀၀၀၀ ဂါလန် (ဂါလန် တစ်သန်းတိတိ)
(၃) စီဂျီအို - ၁၀၀၀၀၀၀ ဂါလန် (ဂါလန်တစ်သန်းတိတိ)

၂။ **တင်ဒါပုံစံရောင်းချမည့်ရက်/နေရာ** - ၂၃-၂-၂၀၁၈ရက်မှ ၉-၃-၂၀၁၈ရက်အထိ
(က) ဘဏ္ဍာရေးဌာန၊ လုပ်ငန်း(ရုံးချုပ်)၊ ရုံးအမှတ်(၄၄)၊ နေပြည်တော်
(ခ) ဘဏ္ဍာရေးဌာန၊ ရုံးအမှတ်-၇(က)၊ သန်လျက်စွန်းလမ်း၊ ဗိုလ်တထောင်မြို့နယ်၊ ရန်ကုန်မြို့

၃။ **တင်ဒါတင်သွင်းရမည့်နောက်ဆုံးရက် - အချိန်နှင့်နေရာ** - ၉-၃-၂၀၁၈ (သောကြာနေ့) ၁၃း၀၀ နာရီ မြန်မာ့ရေနံဓာတုဗေဒလုပ်ငန်း(ရုံးချုပ်) ရုံးအမှတ်(၄၄)၊ နေပြည်တော်

၄။ **တင်ဒါဖွင့်လှစ်မည့်ရက်နှင့်အချိန်** - ၉-၃-၂၀၁၈(သောကြာနေ့)၊ ၁၄း၀၀နာရီ

၅။ အသေးစိတ်သိရှိလိုပါက မြန်မာ့ရေနံဓာတုဗေဒလုပ်ငန်း၊ ကုန်ထုတ်လုပ်မှုဌာန ဖုန်း-၀၆၇-၃၄၁၁၀၈၂နှင့် ၀၆၇-၃၄၁၁၀၉၃သို့ ရုံးချိန်အတွင်း ဆက်သွယ်၍ မေးမြန်းနိုင်ပါသည်။

တင်ဒါလက်ခံရေးနှင့်စိစစ်ရေးကော်မတီ
မြန်မာ့ရေနံဓာတုဗေဒလုပ်ငန်း

Re-export Refind Sugar တင်သွင်းတင်ပို့သော ကုမ္ပဏီများအား အသိပေးခြင်း

၁။ စီးပွားရေးနှင့်ကူးသန်းရောင်းဝယ်ရေးဝန်ကြီးဌာန၊ ကုန်သွယ်ရေးဦးစီးဌာနမှ ကုန်သွယ်မှုတိုးတက်စေရန်ရည်ရွယ်၍ တစ်ဖက်နိုင်ငံတွင် ဈေးကွက်လိုအပ်ချက်ရှိသော Refind Sugar များအား Re-export စနစ်နှင့် တင်သွင်းတင်ပို့ရန် ၂၀၁၅-၂၀၁၆ ဘဏ္ဍာနှစ်မှ စတင်ဆောင်ရွက်ခွင့်ပြုခဲ့ပါသည်။

၂။ သို့ရာတွင်အချို့သော ကုမ္ပဏီများသည် Re-export စနစ်နှင့်ဆောင်ရွက်ရမည့် လုပ်ထုံးလုပ်နည်းနှင့်အညီ သတ်မှတ်တင်သွင်းအရေအတွက်အတိုင်း ၂၀၁၇ စက်တင်ဘာလထိ အပြည့်အဝ ပြန်လည်တင်ပို့ခြင်းမရှိကြောင်း စိစစ်ဖော်ထုတ်တွေ့ရှိရပါသည်။

၃။ အဆိုပါကုမ္ပဏီများအား ၂၀၁၈ခုနှစ် ဇန်နဝါရီ ၂၅ရက် နောက်ဆုံးထား စာရင်းကိုက်ညှိရှင်းလင်းရန် အသိပေးအကြောင်းကြားခဲ့ပြီး ဖြစ်ပါသည်။

၄။ သို့ဖြစ်၍ Re-export သကြားတင်သွင်းပြီး သတ်မှတ်စည်းကမ်းနှင့်အညီ ပြန်လည်တင်ပို့ခြင်းမရှိသည့်ကုမ္ပဏီများအား ၂၀၁၈ ခုနှစ် ဖေဖော်ဝါရီ ၂၈ ရက်မှစ၍ သတ်မှတ်လုပ်ထုံးလုပ်နည်းနှင့်အညီ အရေးယူမည်ဖြစ်ကြောင်း အသိပေးအကြောင်းကြားပါသည်။

ကုန်သွယ်ရေးဦးစီးဌာန

စိုက်ပျိုးရေး၊ မွေးမြူရေးနှင့်ဆည်မြောင်းဝန်ကြီးဌာန ဆည်မြောင်းနှင့်ရေအသုံးချမှုစီမံခန့်ခွဲရေးဦးစီးဌာန အိတ်ဖွင့်တင်ဒါခေါ်ယူခြင်း

၁။ စိုက်ပျိုးရေး၊ မွေးမြူရေးနှင့်ဆည်မြောင်းဝန်ကြီးဌာန၊ ဆည်မြောင်းနှင့်ရေအသုံးချမှုစီမံခန့်ခွဲရေးဦးစီးဌာနမှ Japan ODA Loan မှကျခံပြီး Steel Plate & Accessories များအားမြန်မာကျပ်ငွေဖြင့် ဝယ်ယူလိုပါသဖြင့် အိတ်ဖွင့်တင်ဒါတင်သွင်းရန် ဖိတ်ခေါ်အပ်ပါသည်။

(က) **တင်ဒါပုံစံရောင်းချမည့်ရက်** - ၂၀-၂-၂၀၁၈ရက်မှ ၅-၃-၂၀၁၈ရက်(ရုံးချိန်အတွင်း)
(ခ) **တင်ဒါတင်သွင်းရမည့်ရက်/အချိန်** - ၅-၃-၂၀၁၈ရက် မွန်းတည့် ၁၂း၀၀ နာရီ
(ဂ) **တင်ဒါဖွင့်မည့်ရက်/အချိန်** - ၅-၃-၂၀၁၈ရက် မွန်းလွဲ ၁၃း၀၀ နာရီ
(ဃ) **အိတ်ဖွင့်တင်ဒါဝယ်ယူ/ တင်သွင်းရမည့်နေရာ** - ရုံးအမှတ်(၄၃)၊ ဆည်မြောင်းနှင့်ရေအသုံးချမှုစီမံခန့်ခွဲရေးဦးစီးဌာန (ရုံးချုပ်)၊ နေပြည်တော်

၂။ သတ်မှတ်ရက်ထက်ကျော်လွန်တင်သွင်းသည့် လျှောက်လွှာများကို ထည့်သွင်းစဉ်းစားမည်မဟုတ်ပါ။

၃။ အသေးစိတ်သိရှိလိုပါက ဆည်မြောင်းနှင့်ရေအသုံးချမှုစီမံခန့်ခွဲရေးဦးစီးဌာန(ရုံးချုပ်)၊ ဒုတိယညွှန်ကြားရေးမှူး၊ ဖြည့်တင်းရေးဌာနခွဲ(၁) နေပြည်တော်၊ ဖုန်း-၀၆၇-၄၁၀၃၁၆ သို့ရုံးချိန်အတွင်း ဆက်သွယ်မေးမြန်းနိုင်ပါသည်။

တင်ဒါလက်ခံရေးနှင့်စိစစ်ရေးကော်မတီ

အမည်မှန်

မန်စီမြို့နယ်၊ မဒန်ယန်ကျေးရွာနေ မောင်ဆွတ်ထွယ်ဂျာ၏ အမည်မှန်မှာ မောင်ဆွတ်ထွယ်အောင် ဖြစ်ကြောင်းနှင့် မဘောက်ရာတို့၏ ဖခင်အမည်မှန်မှာ ဦးထိန်လွန် ၁/မစန(နိုင်)၀၅၉၇၂၇ ဖြစ်ပါကြောင်း။

ဦးထိန်လွန်

အမည်မှန်

မန်စီမြို့နယ်၊ မန်ဝိန်းကြီးကျေးရွာအုပ်စု၊ နမ့်ခါးပါကျေးရွာနေ မောင်ဒါ့ရှီအောင်ထွယ်၏ မိဘအမည်မှန်မှာ ဦးနော်ဆန်း၊ ဒေါ်ဘောက်ဂျာ ဖြစ်ကြောင်းနှင့် မိခင်၏ မှတ်ပုံတင်အမှန်မှာ ၁/မစန(နိုင်)၀၆၂၉၄၀ ဖြစ်ပါကြောင်း။

ဦးနော်ဆန်း၊ ဒေါ်ဘောက်ဂျာ

အများသိစေရန်

စစ်ကိုင်းမြို့၊ ဒါးဝယ်ဈေးရပ်ကွက်၊ ကွင်း/အကွက်အမှတ်နှင့် အမည် (၂/၂၉၊ တောင်ဘော်ဂါ)၊ ဦးပိုင်အမှတ် ၁၀/၁၊ မြေဧရိယာ ၀ဒသမ၆၆၄ဧက ရှိသော ၁၅-၃-၂၀၀၂မှ ၁၄-၃-၂၀၃၂ထိ ဦးသိန်းဝင်း အမည်ပေါက်မြေကွက်အနက်မှ ဦးပိုင်ခွဲအမှတ် ၁၀/၁-ခ၊ မြေဧရိယာ ၀ဒသမ၁၄၀ဧကရှိမြေအား ဦးကျော်မင်းနိုင်-ဒေါ်နွဲ့ရီဝင်း အမည်ဖြင့် ခွဲစိတ်အမည်ပြောင်း မြေငှားဂရန် ထုတ်ပေးနိုင်ပါရန် တင်ပြလျှောက်ထားလာပါသဖြင့် ကန့်ကွက်လိုသူမည်သူမဆို ၄င်းမြေကွက်နှင့်ပတ်သက်ပြီး ယနေ့မှစ၍ ၁၄ ရက်အတွင်း စစ်ကိုင်းခရိုင်အထွေထွေအုပ်ချုပ်ရေးဦးစီးဌာနသို့ (ရုံးချိန်အတွင်း) ပိုင်ဆိုင်မှု အထောက်အထားများဖြင့် လာရောက်ကန့်ကွက်နိုင်ပါကြောင်းနှင့် သတ်မှတ်ရက်ကျော်လွန်ပြီးမှ တင်ပြလာခြင်းကို လက်ခံစဉ်းစားမည်မဟုတ်ကြောင်း အများသိစေရန် ကြော်ငြာအပ်ပါသည်။

ခရိုင်အထွေထွေအုပ်ချုပ်ရေးဦးစီးဌာန၊ စစ်ကိုင်းခရိုင်၊ စစ်ကိုင်းမြို့

ဖောင်းကြွပျောက်လျှောက်ထားခြင်း

ယာဉ်အမှတ် ၇ဂ/၃၀၀၀ ၏ ဖောင်းကြွနံပါတ်ပြားပျောက်ဆုံး၍ ထုတ်ပေးရန် လျှောက်ထားလာပါသဖြင့် ယခင်ဖောင်းကြွနံပါတ်ပြား ပျက်ပြယ်ပါကြောင်း အများသိစေရန် ကြေညာအပ်ပါသည်။

ကညန၊
ခရိုင်ရုံး(ရန်ကုန်အနောက်ပိုင်း)

YBS အထူးယာဉ်မောင်းသင်တန်းအမှတ်စဉ် (၇) သင်တန်းသားလျှောက်လွှာခေါ်ယူခြင်း

၁။ ရန်ကုန်မြို့တွင်း YBS ယာဉ်သစ်ကြီးများ မောင်းနှင်ရန်အတွက် ယာဉ်မောင်းများ အလိုရှိပါသဖြင့် အထူးယာဉ်မောင်းသင်တန်းကို ဆက်သွယ်ရေးနှင့် ပို့ဆောင်ရေးဝန်ကြီးဌာန၊ ကုန်းလမ်းပို့ဆောင်ရေးနှင့် YRTA တို့ ပူးပေါင်းဆောင်ရွက်မှုဖြင့် ဖွင့်လှစ်လျက်ရှိပါသည်။ အဆိုပါသင်တန်းကို အောက်ဖော်ပြပါအချက်အလက်ပြည့်စုံသူများ လျှောက်ထားနိုင်ပါသည်-

(က) “ခ”လိုင်စင် အနည်းဆုံး (၃)နှစ် သက်တမ်းရှိရမည်။ “င”လိုင်စင်ရှိသူများလည်း လျှောက်ထားနိုင်သည်။
(ခ) အသက်(၂၅)နှစ်မှ (၅၅)နှစ်အတွင်းရှိရမည်။
(ဂ) ယာဉ်ကြီးမောင်းနှင်သည့် အတွေ့အကြုံရှိသူဖြစ်ရမည်။
(ဃ) လက်ရှိ YBS ယာဉ်လိုင်းများတွင် မောင်းနှင်သူများဖြစ်ပါက သက်ဆိုင်ရာ ယာဉ်လိုင်း ကုမ္ပဏီ၏ ထောက်ခံချက်ပါရှိရမည်။
(င) အခြေခံပညာအလယ်တန်းအဆင့် အောင်မြင်ပြီးသူဖြစ်ရမည်။

၂။ သင်တန်းဖွင့်လှစ်မည့်အစီအစဉ်
(က) သင်တန်းအမှတ်စဉ်(၇)ကို ၂၀၁၈ ခုနှစ် မတ်လ ပထမပတ်အတွင်း ဖွင့်လှစ်မည်။
(ခ) သင်တန်းပြီးဆုံးအောင်မြင်ပါက မူလလျှောက်ထားသည့် ယာဉ်လိုင်းကုမ္ပဏီများတွင် ဆက်လက်မောင်းနှင်ခွင့်ပြုမည်။
(ဂ) ပြင်ပယာဉ်မောင်းများဖြစ်ပါက YBS ယာဉ်လိုင်းများတွင် မောင်းနှင်ခွင့်ပြုမည်။
(ဃ) သင်တန်းကာလကို ရက်သတ္တပတ်(၃)ပတ် တက်ရောက်ရမည်ဖြစ်ပြီး သင်တန်းအောင်မြင်လျှင် YBS မောင်းနှင်ခွင့်ကတ်ပြားရရှိပါမည်။
(င) **လျှောက်လွှာယူခြင်းနှင့်တင်ရမည့်နေရာ** - YRTA (ရုံးချုပ်) (ကျိုက္ကဆံစုပါဝမ်းကုန်တိုက်အနီး) အမှတ် ၆၅၊ လေးထောင့်ကန်လမ်း၊ မာန်အောင်ရပ်ကွက်၊ တာမွေမြို့နယ်။

၃။ သင်တန်းသားဦးရေ အကန့်အသတ်ရှိပါ၍ အမြန်ဆုံးလာရောက်လျှောက်ထားကြရန်နှင့် အသေးစိတ်သိရှိလိုပါက ဖုန်း-၀၁-၅၄၁၉၀၃သို့ ဆက်သွယ်မေးမြန်းနိုင်ပါသည်။

ဒီကရီကိုအတည်ပြုရန် အမိန့်မထုတ်သင့်ကြောင်းထုချေစေရန် အကြောင်းကြားစာ တရားမကျင့်ထုံးကိုဥပဒေအမိန့်-၂၁၊ နည်းဥပဒေ-၂၂ လပွတ္တာမြို့နယ်တရားရုံးတော်၌ ၂၀၁၇ခုနှစ် တရားမကြီးမှုအမှတ်-၁၇၂နှင့်ဆက်သွယ်သည့် ၂၀၁၇ခုနှစ် တရားမဇာရီမှုအမှတ်-၁၆၇

ဒေါ်လှဝင်း **နှင့်** ၁။ ကိုဝေလင်း(ခ)ဝေလင်းနောင်
၂။ မဝါဝါခိုင်

ဒီကရီအနိုင်ရသူ **တရားရှုံးများ**

လပွတ္တာမြို့၊ စက်ကြီးစုရပ်ကွက်၊ ကန်ဘက်ကျေးရွာအုပ်စု(ယခုနေရပ်လိပ်စာမသိ) သိစေရမည်။

၂၀၁၇ခုနှစ် တရားမကြီးမှုအမှတ်-၁၇၂တွင် ကျရှိသည့် ဒီကရီကို အတည်ပြုလုပ်ရန် ဤရုံးတော်တွင် တရားနိုင် ဒေါ်လှဝင်းက လျှောက်ထားသည်ဖြစ်၍ မည်သည့်အကြောင်းကြောင့် အတည်ပြုလုပ်စေရန် အမိန့်ကိုမထုတ်သင့်ကြောင်း အကြောင်းတစ်ခုခုရှိလျှင် ပြ၍ချေဆိုရန် သင်ကိုယ်တိုင်ဖြစ်စေ၊ ရုံးတော်အခွင့်အမိန့်ရ ရှေ့နေဖြစ်စေ (သို့မဟုတ်) အကြောင်းပြချေဆိုနိုင်သူ အခွင့်ရကိုယ်စားလှယ်ဖြင့်ဖြစ်စေ ၂၀၁၈ခုနှစ် မတ် ၆ရက် (၁၃၇၉ခုနှစ် တပေါင်းလပြည့်ကျော် ၅ရက်) မွန်းမတည့်မီ ၁၀နာရီတွင်ဤရုံးတော်ရှေ့ လာရောက်ရမည်။

၂၀၁၈ခုနှစ် ဖေဖော်ဝါရီ ၇ ရက်တွင် ဤရုံးတော်တံဆိပ်ရိုက်နှိပ်၍ ကျွန်ုပ်လက်မှတ်ရေးထိုး ထုတ်ပေးလိုက်သည်။

(ဇင်လင်းသန့်)
မြို့နယ်တရားသူကြီး
လပွတ္တာမြို့နယ်တရားရုံး

ကန့်ကွက်နိုင်ကြောင်းအများသိစေရန်ကြေညာခြင်း

ပြင်ဦးလွင်မြို့၊ ရပ်ကွက်ကြီး(၃)၊ အကွက်အမှတ် ၅-ကုလားတန်းရပ်၊ ဦးပိုင်အမှတ် ၃၊ မြေယာအမှတ် 10၊ မြေဧရိယာ ၀ ဒသမ ၂၈၁ ဧကရှိ မြို့မြေငှားဂရန်အမှုတွဲအမှတ် ၇၆၁/၉၃-၉၄ အရ ဦးရှိုဝကူးမာရား ပါ ၅ဦး အမည်ပေါက်သော မြေကွက်ကို ဦးရှိုဝကူးမာရား ပါ(၅)ဦး အမည်ဖြင့်ပင် ဆက်လက်၍ ဂရန်သက်တမ်းတိုး လျှောက်ထားမည်ဖြစ်ပါသဖြင့် ကန့်ကွက်လိုသူများရှိပါက ခိုင်လုံသောစာရွက်စာတမ်းမူရင်းများနှင့်တကွ ခရိုင်/မြို့နယ်အထွေထွေအုပ်ချုပ်ရေးဦးစီးဌာနရုံးသို့ ဤကြော်ငြာစာပါသည့်ရက်မှအစပြု၍ ၁၄ရက်အတွင်း လူကိုယ်တိုင် လာရောက်ကန့်ကွက်နိုင်ပါကြောင်းကြေညာအပ်ပါသည်။

ဦးရှိုဝကူးမာရား ပါ(၅)ဦး
၉/မမန(နိုင်)၀၂၃၁၁၀
အမှတ် ၁၄၁-စီ၊ ၅ ကွက်၊ ဂေါ်ရခါးလမ်း၊ ရပ်ကွက်ကြီး(၃)၊ ပြင်ဦးလွင်

ယာဉ်မှတ်ပုံတင်စာအုပ် မိတ္တူလျှောက်ထားခြင်း

ယာဉ်အမှတ် ၄၄ဃ/၃၇၈၁၀ Honda Scoopy 110,M/C ယာဉ်လက်ဝယ်ရှိသူ စိန်ရွှေရောင်ပြည့် Co.,Ltd.က (ကမ-၃) ပျောက်ဆုံး၍ မိတ္တူထုတ်ပေးရန် လျှောက်ထားလာပါသည်။ ကန့်ကွက်လိုပါက ခိုင်လုံသော အထောက်အထားများဖြင့် ကြော်ငြာသည့်ရက်မှ ၁၅ရက်အတွင်း အောက်ဖော်ပြပါရုံးသို့ လူကိုယ်တိုင်လာရောက် ကန့်ကွက်နိုင်ပါသည်။

ကညန၊ ခရိုင်ရုံး (မန္တလေးမြောက်ပိုင်း)၊ မန္တလေးမြို့

ကန့်ကွက်နိုင်ကြောင်းအများသိစေရန်ကြေညာခြင်း

ပြင်ဦးလွင်မြို့၊ ရပ်ကွက်ကြီး(၁၀)၊ အကွက်အမှတ် (စ/၂)၊ပဒေသာရပ်၊ ဦးပိုင်အမှတ် ၆၄၊ မြေယာအမှတ် 64၊ မြေဧရိယာ ၀ ဒသမ ၀၅၅ဧကရှိ ပြင်ဦးလွင်ခရိုင်ရုံး မြို့မြေငှားဂရန်အမှုတွဲအမှတ် ၁၀၉၁/၂၀၁၆-၁၇ အရ ဦးညွှန့် အမည်ပေါက်သော မြေကွက်ကို ကျွန်တော် ဦးကျော်စိုးသန်းမှ မှတ်ပုံတင်အရောင်းအဝယ်စာချုပ်အမှတ် ၂၇၆/၂၀၁၇အရ အပြီးအပိုင်ဝယ်ယူခဲ့ပြီး ကျွန်တော်၏အမည်ဖြင့် ဂရန်သစ်လျှောက်ထားမည်ဖြစ်ပါသဖြင့် ကန့်ကွက်လိုသူများရှိပါက ခိုင်လုံသော စာရွက်စာတမ်းမူရင်းများနှင့်တကွ ခရိုင်/မြို့နယ်အထွေထွေအုပ်ချုပ်ရေးဦးစီးဌာနရုံးသို့ ဤကြော်ငြာစာပါသည့်ရက်မှအစပြု၍ ၁၄ ရက်အတွင်း လူကိုယ်တိုင် လာရောက်ကန့်ကွက်နိုင်ပါကြောင်းကြေညာအပ်ပါသည်။

ဦးကျော်စိုးသန်း ၁၃/လရန(နိုင်)၁၈၃၁၃၅
နယ်မြေ ၇၊ ရပ်ကွက် ၁၂၊ လားရှိုးမြို့

ဖောင်းကြွပျောက်လျှောက်ထားခြင်း

ယာဉ်အမှတ် ၉ခ/၆၇၇၀ ၏ ဖောင်းကြွနံပါတ်ပြားပျောက်ဆုံး၍ ထုတ်ပေးရန် လျှောက်ထားလာပါသဖြင့် ယခင်ဖောင်းကြွနံပါတ်ပြား ပျက်ပြယ်ပါကြောင်း အများသိစေရန် ကြေညာအပ်ပါသည်။

ကညန၊
ခရိုင်ရုံး(မန္တလေးမြောက်ပိုင်း)

အမည်မှန်နှင့်ဖခင်အမည်မှန်

မန်စီမြို့နယ်၊ အထက(ဟန်ထက်)ဆဋ္ဌမတန်း (B)မှ မောင်မင်းကျော်ထင်၏ အမည်မှန်မှာ မောင်မင်းထက်ပိုင်၊ အမက (ငွေ့ကြီး) တတိယတန်းမှ မပေရယ်၏ အမည်မှန်မှာ မအေးသန္တာနိုင်ဖြစ်ပြီး ဖခင်အမည်မှန်မှာ ဦးငိုင်းကြီး ၁/မစန (နိုင်) ၀၀၅၂၄၅ ဖြစ်ပါသည်။

မွေးသက္ကရာဇ်အမှန်

မန်စီမြို့နယ်၊ ငွေ့ကြီးကျေးရွာနေ ဦးငိုင်းကြီး၏သား မောင်မင်းထက်ပိုင်၏ မွေးသက္ကရာဇ်အမှန်မှာ ၄-၅-၂၀၀၆ ဖြစ်ပါကြောင်း။

မောင်မင်းထက်ပိုင်

ကန့်ကွက်နိုင်ကြောင်းကြော်ငြာခြင်း

နေပြည်တော်၊ ပျဉ်းမနားမြို့၊ ရွာကောက်ရပ်ကွက်၊ မြေတိုင်းရပ်ကွက်အမှတ်-၃၂/ပေါင်းလောင်း-၂၊ မြေကွက်အမှတ်(၁၃၉၉)၊ ဧရိယာ ၀ဒသမ၀၅၅ဧကရှိ ဦးဇော်ဝင်းမောင်အမည်ပေါက် ပါမစ်မြေကွက်အား ဒေါ်ယဉ်ယဉ်ထွန်း(ဘ)ဦးလှထွန်းဦး ၁၂/သကတ(နိုင်)၁၇၆၉၆၄မှ ပျဉ်းမနားမြို့ မြို့မြေတိုးချဲ့နေရာချထားရေးကော်မတီ၏ အိမ်ဝိုင်းကွက်တန်ဖိုးငွေသွင်းပြေစာ၊ အရောင်းအဝယ်စာချုပ်၊ ရောင်းသူ/ဝယ်သူကျမ်းကျိန်လွှာ၊ နှစ်ဦးနှစ်ဖက်သဘောတူကတိဝန်ခံချက်၊ ဝယ်ယူပိုင်ဆိုင်ကြောင်း ကိုယ်တိုင်ကတိပြုလွှာ၊ နိုင်ငံသားစိစစ်ရေးကတ်ပြား၊ အိမ်ထောင်စုလူဦးရေစာရင်း၊ ရဲစခန်းထောက်ခံချက်မူရင်းများတင်ပြပြီး မြေငှားစာချုပ်သစ် လျှောက်ထားလာပါသဖြင့် ကန့်ကွက်လိုသူများအနေဖြင့် တရားဝင်ပိုင်ဆိုင်မှု စာချုပ်စာတမ်းများ၊ တရားရုံးအမိန့်ဒီကရီများဖြင့် အထောက်အထားခိုင်လုံစွာ တင်ပြ၍ ယနေ့မှစ၍ ၁၅ရက်အတွင်း နေပြည်တော်စည်ပင်သာယာရေးကော်မတီ၊ မြို့ပြစီမံကိန်းနှင့်မြေစီမံခန့်ခွဲမှုဌာနသို့ လာရောက်ကန့်ကွက်နိုင်ကြောင်း ကြေညာလိုက်သည်။

မြို့ပြစီမံကိန်းနှင့်မြေစီမံခန့်ခွဲမှုဌာန၊ နေပြည်တော်စည်ပင်သာယာရေးကော်မတီ

ဖောင်းကြွပျောက်လျှောက်ထားခြင်း

ယာဉ်အမှတ် ၅ဃ/၅၂၅၃ ၏ ဖောင်းကြွနံပါတ်ပြားပျောက်ဆုံး၍ ထုတ်ပေးရန် လျှောက်ထားလာပါသဖြင့် ယခင်ဖောင်းကြွနံပါတ်ပြား ပျက်ပြယ်ပါကြောင်း အများသိစေရန် ကြေညာအပ်ပါသည်။

ကညန၊
ခရိုင်ရုံး(မန္တလေးမြောက်ပိုင်း)

ကန့်ကွက်နိုင်ကြောင်းအသိပေးကြေညာခြင်း

ဗန်းမော်ခရိုင်၊ မိုးမောက်မြို့နယ်၊ လွယ်ဂျယ်မြို့၊ အောင်ဇေယျာရပ်ကွက်၊ အကွက်အမှတ်(၅)၊ ဦးပိုင်အမှတ် ၁၅၊ မြေချိန်ဧရိယာ ၀ဒသမ ၁၁၁ဧကရှိ မြေကွက်အား ဦးမဂျီနော်ဆန်း ၁/လဂန(နိုင်)၀၀၁၀၇၁မှ လွန်ခဲ့သော ၂၀ နှစ်မှ စတင်၍ အဆောက်အအုံဆောက်လုပ်ပိုင်ဆိုင်ခဲ့ပြီး ဦးမဂျီနော်ဆန်းအမည်ဖြင့် မြေငှားဂရန်အသစ် လျှောက်ထားဆောင်ရွက်သွားမည်ဖြစ်ပါသဖြင့် ကန့်ကွက်လိုသူများရှိပါက ကြော်ငြာပါသည့်ရက်မှစ၍ ၁၄ ရက်အတွင်း အထောက်အထားခိုင်လုံစွာဖြင့် ကန့်ကွက်နိုင်ပါကြောင်း ကြေညာအပ်ပါသည်။

ဦးမဂျီနော်ဆန်း ၁/လဂန(နိုင်)၀၀၁၀၇၁
အောင်ဇေယျာရပ်ကွက်၊ လွယ်ဂျယ်မြို့

The Republic of the Union of Myanmar

Ministry of Education

Invitation for Bids

Date:	17 February 2018
Loan/Grant No. and Title:	MYA 48431 – Equipping Youth for Employment Sector Development Project
Contract/s No. and Title:	MYA 48431/EYE/ICB/CW/CBMSC-WS-Dorm-Open Shed/Lashio
Deadline for Submission of Bids:	21 March 2018

1. The Government of Myanmar has received financing from the Asian Development Bank (ADB) towards the cost of Equipping Youth for Employment Project (EYE). Part of this financing will be used for payments under the Contract named above. Bidding is open to Bidders from eligible source countries of ADB.

2. The Ministry of Education (represented by the Department of Education Research, Planning & Training) ("the Employer") invites sealed bids from eligible Bidders for the construction and completion of Construction of Workshop Block (Type 1) and 1 Student Dormitory (male – female segregated) and 1 Open Shed at Lashio GTHS ("the Works").

3. International competitive bidding will be conducted in accordance with ADB's ICB procedure and is open to all Bidders from eligible countries as described in the Bidding Document.

4. Only eligible Bidders with the following key qualifications should participate in this bidding:

Participation in at least (2) two contracts that have been successfully or substantially completed within the last 5 years and that are similar to the proposed works, where the value of the Bidder's participation exceeds the contract amounts of MMK 288 Million. The similarity of the Bidder's participation shall be based on the physical size, nature of works, complexity, methods, technology or other characteristics as described in Section 6 (Employer's Requirements) in the Bidding Document.

Key Financial Requirement

Minimum average annual construction turnover of MMK 600 Million calculated as total certified payments received for contracts in progress or completed, within the last 3 years.

The Bidder must demonstrate that it has the financial resources to meet the requirements for the Subject Contract in the minimum amounts of MMK 120 Million

Key Equipment Requirement

For each Lot, the minimum construction equipment requirement is indicated below:

S. No.	Equipment Type and Characteristics	Minimum Number Required
1	Excavator	1
2	Lifting Crane (or other equivalent manually operated lifting device)	1
3	*Concrete Mixer/Agitator (100 kg Cement Capacity)*	1
4	*Small Concrete Mixer (50 kg Cement Capacity)*	2
5	*Concrete Vibrators - Hose Length 1.5 M (Minimum)*	2
6	Mechanical Compactors	1
7	Metal Cutter	4
8	*Welding Electrode Holder/Welding Machine*	2
9	Diesel Generator (20 HP)	1
10	Temporary Construction Water Storage Tank/s*	As necessary
11	Vehicles	
	Tipper Trucks (capacity 7 Cubic Meters)	1
	Service trucks (2 Tonne or more)	1
	General Transport	As necessary
	Excavator	1

Key Personnel requirement

For each Lot, the minimum personnel requirement is indicated below:

No.	Position	Total Work Experience [years]	Experience in Similar Work [years]
1	Site Construction Manager (Project Manager)	10	4
2	Site Supervisor (Project Engineer)*	5	3
3	Stores in charge (Storekeeper)*	3	2

The qualification criteria are more completely described in the bidding document.

5. To obtain further information and inspect the bidding documents, Bidders should contact:
EYE Project Management Unit (PMU)
Department of Education Research, Planning & Training
Ministry of Education
Bldg No 13, Nay Pyi Taw
Myanmar

Telephone: +95 67407273
Fax: +95 67407265
E-mail address: projectmanager.EYEPMU@gmail.com
With copy to: procurement.EYEPMU@gmail.com

6. To purchase the bidding documents in English, eligible Bidders should
- Write to address above requesting the bidding documents
- Pay a nonrefundable fee of MMK 10,000 by cash

7. Deliver your bid
- To the address above
- On or before the deadline: 21 March 2018
- Together with a Bid Security as described in the Bidding Document

Bids will be opened immediately after the deadline for bid submission in the presence of Bidders' representatives who choose to attend.

ဒီနု မဟာဂယာအဖွဲ့၏ ဘုရားဖူးခရီးစဉ်များ

- အိန္ဒိယ နှင့် နီပေါ မဟာဂယာဘုရားဖူးခရီးစဉ် (၁၅ ရက်) — 850 USD + ၅၀၀၀၀ိ/-
ထွက်ခွာမည့်နေ့ရက်များ – ဖေဖော်ဝါရီ ၁၉ (ပြည့်)၊ ၂၆ (ပြည့်)။
မတ် ၅ (ပြည့်)၊ ၁၂ (ပြည့်)၊ ၁၉ ၊ ၂၆ ။
- အိန္ဒိယ နှင့် နီပေါ မဟာဂယာဘုရားဖူးခရီးစဉ် (၁၇ ရက်) — 850 USD + ၅၀၀၀၀ိ/-
ထွက်ခွာမည့်နေ့ရက် – ဧပြီ ၄ (သင်္ကြန်တွင်းခရီးစဉ်)။
- အိန္ဒိယ နှင့် နီပေါ မဟာဂယာဘုရားဖူးခရီးစဉ် (၈ ရက်) — 700 USD + ၅၀၀၀၀ိ/-
ထွက်ခွာမည့်နေ့ရက် – ဧပြီ ၉ (သင်္ကြန်တွင်းခရီးစဉ်)။
- သီရိလင်္ကာနှင့် ထိုင်း ဘုရားဖူးခရီးစဉ် (၇ ရက်) — 1350 USD
ထွက်ခွာမည့်နေ့ရက် – မတ် ၂၇။

သက်တမ်းရှိနိုင်ငံကူးလက်မှတ်လက်ဝယ်ကိုင်ဆောင်ထားသူများကို အထက်ပါဈေးနှုန်းအတိုင်း ပို့ဆောင်ပေးပါသည်။

ဒီနု ဘုရားဖူးအဖွဲ့ – အမှတ်(၂၅)၊ အခန်းအမှတ်(၁၀၃)၊ တတိယထပ်၊ ဓါတ်လှေကားအမှတ်(၂)၊ ယုဇနစီးပွားရေးဇာတ်၊ ရွှေဂုံတိုင်၊ ဗဟန်း။
ဖုန်း – 536348 , 537707 , 537708 , 09 500 1763 , 09 501 3727 , 09 256174414 , 09 516 4664

ငြင်းချက်ထုတ်ရန်သမ္မာန်စာ
(တရားမကျင့်ထုံးဥပဒေအမိန့် – ၅ ၊ နည်း – ၂၀)
အင်းစိန်မြို့နယ်တရားရုံးတော်
၂၀၁၈ – ခုနှစ်၊ တရားမကြီးမှုအမှတ် – ၁၃

တော်ဝင်မိသားစုဆောက်လုပ်ရေးကုမ္ပဏီလီမိတက် နှင့် ဦးစိုးတင်
(၎င်းကုမ္ပဏီ၏ကိုယ်စားလက်ထောက်ဒါရိုက်တာ ဒေါ်ဝင်းသန္တာခင်)

တရားလို — တရားပြိုင်

ရန်ကုန်တိုင်းဒေသကြီး အင်းစိန်မြို့နယ်၊ ရွာမအနောက်ရပ်ကွက်၊ မြို့ပတ်လမ်း အမှတ်(၄၃)တွင် နေထိုင်သော ဦးစိုးတင် (ယခုနေရပ်လိပ်စာမသိ) သိစေရမည်။

သင့်အပေါ်၌ တရားလို တော်ဝင်မိသားစုဆောက်လုပ်ရေးကုမ္ပဏီလီမိတက် (၎င်းကုမ္ပဏီ၏ကိုယ်စားလက်ထောက်ဒါရိုက်တာဒေါ်ဝင်းသန္တာခင်)က "ပဋိညာဉ်အတိုင်း မှတ်ပုံတင်အရောင်းအဝယ်စာချုပ် ချုပ်ဆိုပေးစေလိုမှု" လျှောက်ထားစွဲဆိုချက်ရှိသည်ဖြစ်၍ သင်ကိုယ်တိုင်ဖြစ်စေ၊ သို့တည်းမဟုတ် ၎င်းအမှုနှင့် စပ်လျဉ်း၍ အရေးကြီးသည့်စကားအရပ်ရပ်တို့ကို ချေပပြောဆိုနိုင်သူ သင့်ကိုယ်စားလှယ် ရှေ့နေဖြစ်စေ၊ သို့တည်းမဟုတ် ၎င်းအမှုနှင့်စပ်ဆိုင်သည့် အချက်များကို ချေပပြောဆိုနိုင်သူတစ်ဦးတစ်ယောက်အား ၎င်းရှေ့နေနှင့်ပါ၍ဖြစ်စေ၊ ၂၀၁၈ခုနှစ်၊ ဖေဖော်ဝါရီလ (၂၇)ရက်၊ (၁၃၇၉-ခုနှစ်၊ တပေါင်းလဆန်း(၁၃)ရက်) မွန်းမတည်မီ(၁၀)နာရီတွင် အထက်က အမည်ရေးသားပါရှိသူသည် တရားလို၏ စွဲဆိုချက်ကို ထုချေရှင်းလင်းရန် ရုံးတော်သို့လာရောက်ရမည်။ ၎င်းအပြင် သင်သိစေရမည်မှာ အထက်က ဆိုခဲ့သည့်နေ့ရက်တွင် သင်ကိုယ်တိုင်မလာမရောက် ပျက်ကွက်ခဲ့လျှင် သင်ကွယ်ရာတွင် ငြင်းချက်များကို ထုတ်ပေးလိမ့်မည်။ ၎င်းအပြင် တရားလိုက ကြည့်ရှုလိုသည့် စာချုပ်စာတမ်းများနှင့် သင်ကထုချေတင်ပြအားပြုလိုသည့် စာချုပ်စာတမ်းအစရှိသည်တို့ကို သင်နှင့်အတူ ယူဆောင်လာရမည်။ သို့တည်းမဟုတ် သင့်ကိုယ်စားလှယ်ရှေ့နေလက်တွင် ထည့်အပ်ပို့လိုက်ရမည်။ သင်ကထုချေလွှာတင်သွင်းလိုလျှင် အမှုမဆိုင်မီ(၄)ရက်ကတင်သွင်းရမည်။

၂၀၁၈-ခုနှစ်၊ ဖေဖော်ဝါရီလ(၁၆)ရက်နေ့တွင် ဤရုံးတံဆိပ်ရိုက်နှိပ်၍ ကျွန်ုပ်လက်မှတ်ရေးထိုးထုတ်ပေးလိုက်သည်။

(ရဲနိုင်သန်း)
တွဲဖက်မြို့နယ်တရားသူကြီး(၁)
အင်းစိန်မြို့နယ်တရားရုံး

အမည်ပြည့်စွက်

ဒေါ်ဝင်နီကွန့် ၁၂/လသန(နိုင်)၀၀၉၃၃၅ အား ဒေါ်နီနီကွန့် (ခ) ဒေါ်ဝင်နီကွန့်ဟု ဖြည့်စွက်ခေါ်ပါရန်။

ဖခင်အမည်မှန်

ရန်ကုန်တိုင်းဒေသကြီး၊ ဒဂုံမြို့သစ် (အရှေ့ပိုင်း) အမက(၆)၊ တတိယတန်း (ဂ)မှ မနဒီမင်းခန့်နှင့် မရတနာမင်းခန့်တို့၏ ဖခင်အမည်မှန်မှာ ဦးအောင်ခန့် ဖြစ်ပါကြောင်း။

ရွှေလမ်းခရီး
အိမ်ပြောင်း/အိမ်ရွှေ့လုပ်ငန်း
ကားဆိုဒ်စုံနှင့် လုပ်သားပါ ဝန်ဆောင်မှုပေးပါသည်။
Ph: 09-444808899
09-444808877
09-444808855

RUBY ကားစီးလုံးငှားသည်
519100
09-51-77212, 535100
ခရီးစဉ်မျိုးစုံအတွက် (၄၅၊၃၃၊၂၄၊ ၁၈၊၁၄၊ ၁၀၊၅)ယောက်စီးနှင့် Saloon,Van ကားမျိုးစုံ ငှားရမ်းနိုင်ပါသည်။ လချုပ်ကားမျိုးစုံငှားရန်ရှိသည်။ (ယာဉ်ပိုင်ရှင်များဆက်သွယ်ပါ)

ဒီဇယ်ဓာတ်ဆီ စက်ပြင်သင်တန်း
(နေ့ထိုင်မှုအခမဲ့)
ဖုန်း – ၄၀၀၆၃၅ ၊ ၅၄၄၉၂၄
၀၉ ၅၀၅၂၁၁၅

ဖောင်းကြွပျောက်လျှောက်ထားခြင်း

ယာဉ်အမှတ် 4M/1510 ၏ဖောင်းကြွနံပါတ်ပြားပျောက်ဆုံး၍ထုတ်ပေးရန်လျှောက်ထားလာပါသဖြင့်ယခင် ဖောင်းကြွနံပါတ်ပြားပျက်ပြယ်ပါကြောင်း အများသိစေရန်ကြေညာအပ်ပါသည်။

ကညန၊ တိုင်းဒေသကြီးရုံးချုပ်

ဖခင်အမည်မှန်

လှိုင်ကော်မြို့၊ အထက (၄) ပဥ္စမတန်း(က)မှ မမေဘုန်းမြင့်မိုရ်၏ ဖခင်အမည်မှန်မှာ ဦးစံပွင့် ၂/လကန(နိုင်)၀၆၉၁၃၀ ဖြစ်ပါကြောင်း။

ဦးစံပွင့်

ဖခင်အမည်မှန်

တောင်ကြီးမြို့၊ ညောင်လင်းရောင် ကိုယ်ပိုင်အထက်တန်းကျောင်း၊ နဝမတန်းမှ မောင်တိုးထက်လင်း၏ ဖခင်အမည်မှန်မှာ ဦးဘုန်းလင်းမောင် ၁၃/တကန(နိုင်)၁၁၄၆၁၄ ဖြစ်ပါကြောင်း။

ဦးဘုန်းလင်းမောင်

သတိပေးတားမြစ်ချက်

စင်္ကာပူနိုင်ငံ၊ 459 Jalan Ahmad Ibrahim, Singapore 639934 ရှိ စင်္ကာပူနိုင်ငံဥပဒေများအရ ဖွဲ့စည်းတည်ထောင်ထားသည့် **Heineken Asia Pacific Pte. Ltd.** သည် အောက်ဖော်ပြပါအမှတ်တံဆိပ်များနှင့်ပုလင်းဒီဇိုင်းများ၏ တစ်ဦးတည်းပိုင်ရှင်ဖြစ်ပြီး၊ ရန်ကုန်မြို့စာချုပ်စာတမ်းမှတ်ပုံတင်ရုံး၌ မူလပိုင်ရှင်အဖြစ် မှတ်ပုံတင်ထားရှိပြီးဖြစ်ကြောင်း ကြေညာအပ်ပါသည်။

(**ABC** တံဆိပ်ပါပုလင်းဒီဇိုင်း) — (ဖောင်းကြွစာလုံး **"Tiger"** တံဆိပ်ပါ ပုလင်းဒီဇိုင်း) — (ဖောင်းကြွစာလုံး **"Tiger"** တံဆိပ်ပါ ပုလင်းအကြည်ဒီဇိုင်း)

မှတ်ပုံတင်အမှတ်–၈၈၂၄/ ၂၀၁၇ — **မှတ်ပုံတင်အမှတ်–၈၈၂၅/ ၂၀၁၇** — **မှတ်ပုံတင်အမှတ်–၈၈၂၃/ ၂၀၁၇**

အထက်ဖော်ပြပါ အမှတ်တံဆိပ်များနှင့် ပုလင်းဒီဇိုင်းများအားလုံး၏တစ်ခုလုံးကိုဖြစ်စေ၊ တစ်စိတ်တစ်ဒေသကိုဖြစ်စေ၊ ပုံတူ သို့မဟုတ် ထင်ယောင်ထင်မှားဖြစ်စေရန် တုပပြုလုပ်သုံးစွဲရောင်းချခြင်း၊ ထိုဒီဇိုင်းနှင့်စာလုံးများပါပုလင်းအလွတ်များအားပြန်လည်အသုံးပြု၍ မိမိတို့၏ ထုတ်ကုန်များအစားထိုး ထုပ်ပိုးရောင်းချခြင်းများမပြုလုပ်ရန်နှင့် ထိုသို့ပြုလုပ်နေကြောင်းတွေ့ရှိရပါကမြန်မာနိုင်ငံ၏ တည်ဆဲဥပဒေများနှင့်အညီ အရေးယူဆောင်ရွက်သွားမည်ဖြစ်ပါကြောင်း သတိပေးအပ်ပါသည်။

Heineken Asia Pacific Pte. Ltd. ၏ လွှဲအပ်ညွှန်ကြားချက်အရ

ဝင်းမှုတင် M.A.,H.G.P.,D.B.L.,M.A. (Business Law) (စဉ် ၁၉၂၇၆)
စာတိုက်သေတ္တာအမှတ်(၆၀)
အမှတ်–၅၅၊ မဟာဗန္ဓုလပန်းခြံလမ်း၊ ရန်ကုန်တိုင်းဒေသကြီး
E-mail: makhinkyi.law@mptmail.net.mm

ဟင်းသီးဟင်းရွက်၊ ပဲအမျိုးမျိုး၊ ကဏန်း၊ ငါး၊ ကြက်သား၊ သိုးသား၊ ဆိတ်သားနှင့် အမဲသားတို့တွင် အနံ့အရသာအတွက် ဖြည့်စွက်နိုင်ပါသည်။
23 မဆလာ

အမည်ပြည့်စွက်

ဦးကိုလေး ၁၂/လမန(နိုင်)၁၂၄၇၁၃ အား ဦးစိုင်းကိုလေး (ခ) ဦးကိုလေးဟု ဖြည့်စွက်ခေါ်ပါရန်။

အထွေထွေကိုယ်စားလှယ်လွှဲစာ ရုပ်သိမ်းကြောင်းကြေညာခြင်း

ဦးပု ၁၂/မဂဒ(နိုင်)၀၈၂၇၉၇ (၁၀-၆-၂၀၁၄) ရက်စွဲပါ ရန်ကုန်မြို့စာချုပ်စာတမ်းမှတ်ပုံတင်ရုံး၏ ကိုယ်စားလှယ်လွှဲစာအမှတ် ၁၅၇၃၅ ဖြင့် ဦးစံရွှေ ၁၂/မဂဒ(နိုင်)၀၆၄၅၇၄ ကိုယ်စားလှယ်လွှဲစာအမှတ် (၁၇၉၄၅) ၂-၇-၂၀၁၄ ရက်စွဲဖြင့် ဦးကျော်ဆန်း (ဘ)ဦးအေးချို ၁၂/မဂဒ(နိုင်)၀၈၂၁၂၈ အား ကြော်ငြာစာပါရှိသည့်ရက်မှစတင်၍ အထွေထွေကိုယ်စားလှယ်လွှဲစာအား ပြန်လည်ရုပ်သိမ်းကြောင်း ကြေညာအပ်ပါသည်။

ဦးပု ၁၂/မဂဒ(နိုင်)၀၈၂၇၉၇
ဦးစံရွှေ ၁၂/မဂဒ(နိုင်)၀၆၄၅၇၄
နွယ်ခွေကျေးရွာ၊ မင်္ဂလာဒုံ

ဖောင်းကြွပျောက် လျှောက်ထားခြင်း

ယာဉ်အမှတ် 3J/2307 ၏ ဖောင်းကြွနံပါတ်ပြား ပျောက်ဆုံး၍ ထုတ်ပေးရန် လျှောက်ထားလာပါသဖြင့် ယခင်ဖောင်းကြွနံပါတ်ပြား ပျက်ပြယ်ပါကြောင်း အများသိစေရန် ကြေညာအပ်ပါသည်။ **ကညန၊ ခရိုင်ရုံး(မန္တလေးမြောက်ပိုင်း)**

ဖောင်းကြွပျောက် လျှောက်ထားခြင်း

ယာဉ်အမှတ် 2I/8691 ၏ ဖောင်းကြွနံပါတ်ပြား ပျောက်ဆုံး၍ ထုတ်ပေးရန် လျှောက်ထားလာပါသဖြင့် ယခင်ဖောင်းကြွနံပါတ်ပြား ပျက်ပြယ်ပါကြောင်း အများသိစေရန် ကြေညာအပ်ပါသည်။ **ကညန၊ ခရိုင်ရုံး(မန္တလေးမြောက်ပိုင်း)**

ဖောင်းကြွပျောက် လျှောက်ထားခြင်း

ယာဉ်အမှတ် DD/5914 ၏ ဖောင်းကြွနံပါတ်ပြား ပျောက်ဆုံး၍ ထုတ်ပေးရန် လျှောက်ထားလာပါသဖြင့် ယခင်ဖောင်းကြွနံပါတ်ပြား ပျက်ပြယ်ပါကြောင်း အများသိစေရန် ကြေညာအပ်ပါသည်။

ကညန၊ တောင်ကြီး

ကန့်ကွက်နိုင်ပါကြောင်း

ယာဉ်အမှတ် ၃ဖယ/၆၆၂၇၈ ဟွန်ဒါယာဉ်ပိုင်ရှင် ဦးထိန်လင်း ၁၃/ကလန(နိုင်)၀၀၉၂၄၅က (ကမ-၃) ပျောက်ဆုံး၍ မိတ္တူထုတ်ပေးရန် လျှောက်ထားလာပါသည်။ ကန့်ကွက်လိုပါက ခိုင်လုံသောအထောက်အထားများဖြင့် ကြော်ငြာသည့်ရက်မှ ၁၅ရက်အတွင်း အောက်ဖော်ပြပါရုံးသို့ လူကိုယ်တိုင်လာရောက်ကန့်ကွက်နိုင်ပါသည်။

ကညန၊ တောင်ကြီး

စီမံကိန်းနှင့်ဘဏ္ဍာရေးဝန်ကြီးဌာန၊ ပြည်တွင်းအခွန်များဦးစီးဌာန ကြေညာချက်

စီမံကိန်းနှင့်ဘဏ္ဍာရေးဝန်ကြီးဌာန၊ ပြည်တွင်းအခွန်များဦးစီးဌာနမှ ၂၀၁၆-၂၀၁၇ စည်းကြပ်နှစ်အတွက် အခွန်အများဆုံးထမ်းဆောင်သည့် အခွန်ထမ်းများရွေးချယ်ရာတွင် အခွန်အမျိုးအစားအလိုက် အခွန်အများဆုံးပေးဆောင်ခဲ့ခြင်း၊ ၂၀၁၆-၂၀၁၇ စည်းကြပ်နှစ်အတွက် စည်းကြပ်တောင်းခံသည့်အခွန်ငွေများကို စည်းကြပ်နှစ်အတွင်း အပြေအကျေပေးဆောင်ခဲ့ခြင်း၊ အခွန်ဆိုင်ရာဥပဒေပါ ပြဋ္ဌာန်းချက်များအညီ အခွန်အရပ်ရပ်ကြိုတင်ခွန်များကို သတ်မှတ်ထားသည့်ကာလအတွင်း မပျက်မကွက်ပေးဆောင်ခဲ့ခြင်း၊ အခွန်ဆိုင်ရာဥပဒေပါ ပြဋ္ဌာန်းချက်များအညီ ဝင်ငွေကြေညာလွှာများကို သတ်မှတ်ထားသည့်အချိန်ကာလအတွင်း အချိန်မီတင်သွင်းခဲ့ခြင်း၊ ၂၀၁၆-၂၀၁၇ စည်းကြပ်နှစ်အပါအဝင် နှစ်အဆက်ဆက်စည်းကြပ်တောင်းခံသည့် အခွန်ငွေများအားလုံးကို အခွန်ကြွေးကျန်မရှိ အပြေအကျေပေးဆောင်ခဲ့ခြင်း စသည့်အချက်များနှင့် စိစစ်ရွေးချယ်ခဲ့ရာ **"တနင်္သာရီတိုင်းဒေသကြီးအတွင်းရှိ အခွန်ထမ်းများအနက် ဝင်ငွေခွန်အများဆုံးထမ်းဆောင်သော မြန်မာကုမ္ပဏီ/လုပ်ငန်းရှင်(၅၀)ဦး၏စာရင်း"**အား ထုတ်ပြန်ကြေညာခြင်းဖြစ်ပါသည်။ တစ်နိုင်ငံလုံးအတိုင်းအတာဖြင့် ဝင်ငွေခွန်အများဆုံးထမ်းဆောင်သူ မြန်မာကုမ္ပဏီ/နိုင်ငံခြားကုမ္ပဏီ/လုပ်ငန်းရှင်များစာရင်းကို ပြည်တွင်းအခွန်များဦးစီးဌာန Website ဖြစ်သည့် www.irdmyanmar.gov.mm တွင် ဝင်ရောက်ကြည့်ရှုနိုင်ပြီး အခွန်ထမ်းကြီးများဆိုင်ရာ အခွန်ရုံး၊ အလယ်အလတ်အခွန်ထမ်းများဆိုင်ရာ အခွန်ရုံး(၁)၊ (၂)၊ (၃)၊ တိုင်းဒေသကြီး/ပြည်နယ် အခွန်ဦးစီးဌာနမှူးရုံးများ၊ ပြည်ထောင်စုနယ်မြေ အခွန်ဦးစီးဌာနမှူးရုံးနှင့် အခွန်ဆိုင်ရာဝန်ဆောင်မှုရုံး(ရန်ကုန်/မန္တလေး)များတွင် ကြေညာထားမည်ဖြစ်ကြောင်း အသိပေးအပ်ပါသည်။

၂၀၁၆-၂၀၁၇ စည်းကြပ်နှစ်အတွက် ဝင်ငွေခွန်အများဆုံးထမ်းဆောင်သည့်လုပ်ငန်းရှင် (၅၀)ဦး စာရင်း

စဉ်	အခွန်ထမ်းအမည်	နေရပ်လိပ်စာ	ရုံး/ဌာန တိုင်းဒေသကြီး/ပြည်နယ်/ ပြည်ထောင်စုနယ်မြေ	လုပ်ငန်းအမျိုးအစား	မှတ်ချက်
၁	Super Force Trading Co.,Ltd	အမှတ် ၄၈၀၊ ဆိပ်ကမ်းသာလမ်း၊ အဏ္ဏဝါရပ်၊ ကော့သောင်းမြို့နယ်၊ တနင်္သာရီတိုင်းဒေသကြီး။	တနင်္သာရီတိုင်းဒေသကြီး	ပို့ကုန်/သွင်းကုန်	
၂	Kyaw Min Thu Co.,Ltd	အမှတ် ၂၈၀၊ ပိတောက်လမ်း၊ အဏ္ဏဝါရပ်ကွက်၊ ကော့သောင်းမြို့နယ်၊ တနင်္သာရီတိုင်းဒေသကြီး။	တနင်္သာရီတိုင်းဒေသကြီး	ပို့ကုန်/သွင်းကုန်	
၃	ဦးလှသန်း	အမှတ် ၁၄၀၊ ဗိုလ်ဗထူးလမ်း၊ တပ်ပြင်ရပ်၊ မြိတ်မြို့နယ်၊ တနင်္သာရီတိုင်းဒေသကြီး။	တနင်္သာရီတိုင်းဒေသကြီး	ငါးလှေ+ရေခဲစက်	
၄	ဦးသုခ	အမှတ် ၃၆၃၊ ဗိုလ်ဆွန်ပတ်လမ်း၊ ဘုရင့်နောင်ရပ်၊ မြိတ်မြို့နယ်၊ တနင်္သာရီတိုင်းဒေသကြီး။	တနင်္သာရီတိုင်းဒေသကြီး	FOB ငါးဖမ်းလှေ	
၅	ဦးကျော်ကျော်	အမှတ် ၃၈၊ ကမ်းနားလမ်း၊ ကန်ကြီးရပ်၊ မြိတ်မြို့နယ်၊ တနင်္သာရီတိုင်းဒေသကြီး။	တနင်္သာရီတိုင်းဒေသကြီး	ငါးဖမ်းလှေလုပ်ငန်း	
၆	ဦးစိုးသိမ်း(ခ)ရှမ်းဝင်း	အမှတ် ၇၊ ကမ်းနားလမ်း၊ ထားဝယ်စုရပ်၊ မြိတ်မြို့နယ်၊ တနင်္သာရီတိုင်းဒေသကြီး။	တနင်္သာရီတိုင်းဒေသကြီး	မြေကွက်ရောင်းချခြင်းလုပ်ငန်း	
၇	သိန်းထိုက်ဇော်သမ	အမှတ် ၂၀၄ B၊ သီရိမြိုင်လမ်း၊ ပိတောက်ရွှေဝါရပ်၊ ကော့သောင်းမြို့နယ်၊ တနင်္သာရီတိုင်းဒေသကြီး။	တနင်္သာရီတိုင်းဒေသကြီး	ပို့ကုန်/သွင်းကုန်	
၈	လင်းယုန်တာယာကုမ္ပဏီ	အမှတ် ၁၀၂၊ ဗိုလ်ချုပ်လမ်း၊ ပိတောက်ရွှေဝါရပ်၊ ကော့သောင်းမြို့နယ်၊ တနင်္သာရီတိုင်းဒေသကြီး။	တနင်္သာရီတိုင်းဒေသကြီး	ပို့ကုန်/သွင်းကုန်	
၉	TZK	အမှတ် ၂၈၁၊ ပိတောက်လမ်း၊ အဏ္ဏဝါရပ်ကွက်၊ ကော့သောင်းမြို့နယ်၊ တနင်္သာရီတိုင်းဒေသကြီး။	တနင်္သာရီတိုင်းဒေသကြီး	ပို့ကုန်/သွင်းကုန်	
၁၀	Aye Yar Nadi Trading Co.,Ltd	အမှတ် ၃၃၊ ကန်ဖျားလမ်း၊ ကန်ဖျားရပ်၊ မြိတ်မြို့နယ်၊ တနင်္သာရီတိုင်းဒေသကြီး။	တနင်္သာရီတိုင်းဒေသကြီး	စက်သုံးဆီတင်သွင်း	
၁၁	ဦးဝင်းဗိုလ်	အမှတ် ၃၃၊ ကန်ဖျားလမ်းမကြီး၊ ကန်ဖျားရပ်၊ မြိတ်မြို့နယ်၊ တနင်္သာရီတိုင်းဒေသကြီး။	တနင်္သာရီတိုင်းဒေသကြီး	အမြန်ရေယာဉ်	
၁၂	Khing Zin Yaw Trading Co.,Ltd	၁၀လမ်း၊ နောက်လယ်ရပ်၊ မြိတ်မြို့နယ်၊ တနင်္သာရီတိုင်းဒေသကြီး။	တနင်္သာရီတိုင်းဒေသကြီး	ပို့ကုန်/သွင်းကုန်	
၁၃	ရွှေဒေါင်းသမ	အမှတ် ၂၈၁၊ ပိတ်တောက်လမ်း၊ အဏ္ဏဝါရပ်ကွက်၊ ကော့သောင်းမြို့နယ်၊ တနင်္သာရီတိုင်းဒေသကြီး။	တနင်္သာရီတိုင်းဒေသကြီး	ပို့ကုန်/သွင်းကုန်	
၁၄	ဦးမောင်ယု	ဒီလမ်း၊ ကွက်သစ်ရပ်၊ မြိတ်မြို့နယ်၊ တနင်္သာရီတိုင်းဒေသကြီး။	တနင်္သာရီတိုင်းဒေသကြီး	ငါးလှေ	
၁၅	ကျော်နေစိုးကုမ္ပဏီလီမိတက်	အမှတ် ၁၊ (ကိုးပေါက်တိုက်)၊ ဗိုလ်ချုပ်လမ်း၊ တလိုင်းစုရပ်၊ မြိတ်မြို့နယ်၊ တနင်္သာရီတိုင်းဒေသကြီး။	တနင်္သာရီတိုင်းဒေသကြီး	ဆောက်လုပ်ရေးလုပ်ငန်း	
၁၆	ဦးတင်စိုး	အမှတ် ၁၀၃၊ ကုန်သည်လမ်း၊ အဏ္ဏဝါရပ်၊ ကော့သောင်းမြို့နယ်၊ တနင်္သာရီတိုင်းဒေသကြီး။	တနင်္သာရီတိုင်းဒေသကြီး	FOB ငါးဖမ်းလှေ	
၁၇	Silver Annawar Co.,Ltd	အခန်း ၁၂၊ ကမ်းနီးငါးဖုန့်၊ ရွှေဟသာ်ရပ်၊ ကော့သောင်းမြို့နယ်၊ တနင်္သာရီတိုင်းဒေသကြီး။	တနင်္သာရီတိုင်းဒေသကြီး	ပို့ကုန်/သွင်းကုန်	
၁၈	ဦးဝင်းရွှေ	အမှတ် ၈၊ ပုလဲလမ်း၊ တလိုင်းစုရပ်၊ မြိတ်မြို့နယ်၊ တနင်္သာရီတိုင်းဒေသကြီး။	တနင်္သာရီတိုင်းဒေသကြီး	ငါးလှေ+ကုန်မာ	
၁၉	ဦးဝင်းနိုင်	အမှတ် ၁၂၅၊ ၁လမ်း၊ နောက်လယ်ရပ်၊ မြိတ်မြို့နယ်၊ တနင်္သာရီတိုင်းဒေသကြီး။	တနင်္သာရီတိုင်းဒေသကြီး	ငါးလှေ	
၂၀	ဦးအောင်စိုး(သီတာကုမ္ပဏီ)	အမှတ် ၃၈၃၊ ရွှေမင်းဝံဗဟိုလမ်း၊ ပိတောက်ရွှေဝါ၊ ကော့သောင်းမြို့နယ်၊ တနင်္သာရီတိုင်းဒေသကြီး။	တနင်္သာရီတိုင်းဒေသကြီး	FOB ငါးဖမ်းလှေ	
၂၁	ဦးအေးကြွယ်-ဒေါ်ခင်ခင်မူ	အမှတ် ၈၇၊ ၃လမ်း၊ နောက်လယ်ရပ်၊ မြိတ်မြို့နယ်၊ တနင်္သာရီတိုင်းဒေသကြီး။	တနင်္သာရီတိုင်းဒေသကြီး	အိမ်မြေရောင်းချခြင်း	
၂၂	Aung Pyae Sone(Danatoe)Co.,Ltd	အမှတ် ၂၄၊ စပါးရွှေဝါလမ်း၊ ရေပုန်းရပ်၊ မြိတ်မြို့နယ်၊ တနင်္သာရီတိုင်းဒေသကြီး။	တနင်္သာရီတိုင်းဒေသကြီး	စက်သုံးဆီတင်သွင်း	
၂၃	ဦးသန့်စင်	အမှတ် ၁၂၅၊ ၁လမ်း၊ နောက်လယ်ရပ်၊ မြိတ်မြို့နယ်၊ တနင်္သာရီတိုင်းဒေသကြီး။	တနင်္သာရီတိုင်းဒေသကြီး	ငါးလှေ	
၂၄	ဦးတင်မြင့်(သီတာကုမ္ပဏီ)	အမှတ် ၂၈၊ ကုန်သည်လမ်း၊ အဏ္ဏဝါရပ်၊ ကော့သောင်းမြို့နယ်၊ တနင်္သာရီတိုင်းဒေသကြီး။	တနင်္သာရီတိုင်းဒေသကြီး	FOB ငါးဖမ်းလှေ	
၂၅	ဒေါ်ခင်စံပယ်	အမှတ် ၃၁၉A၊ နီလာလမ်း၊ ရွှေဇင်ယော်ရပ်ကွက်၊ ကော့သောင်းမြို့နယ်၊ တနင်္သာရီတိုင်းဒေသကြီး။	တနင်္သာရီတိုင်းဒေသကြီး	FOB ငါးဖမ်းလှေ	
၂၆	ဦးဘွန်တီ(သီတာကုမ္ပဏီ)	အမှတ် ၂၄၂၊ ဘုရားလမ်း၊ အဏ္ဏဝါရပ်ကွက်၊ ကော့သောင်းမြို့နယ်၊ တနင်္သာရီတိုင်းဒေသကြီး။	တနင်္သာရီတိုင်းဒေသကြီး	FOB ငါးဖမ်းလှေ	
၂၇	ဦးစိုးလွင်-ဒေါ်ရွှေဝါ	အမှတ် ၁၂၊ ပထမလမ်း၊ တလိုင်းစုရပ်၊ မြိတ်မြို့နယ်၊ တနင်္သာရီတိုင်းဒေသကြီး။	တနင်္သာရီတိုင်းဒေသကြီး	ငါးဖမ်းလှေလုပ်ငန်း	
၂၈	ဦးမြအောင်	အမှတ် ၆၆၊ အခန်း ၃၊ အဏ္ဏဝါရပ်၊ ကော့သောင်းမြို့နယ်၊ တနင်္သာရီတိုင်းဒေသကြီး။	တနင်္သာရီတိုင်းဒေသကြီး	FOB ငါးဖမ်းလှေ	
၂၉	Than Dipar Co.,Ltd	အခန်း ၃၊ ကမ်းနီးငါးဖုန့်၊ ရွှေဟသာ်ရပ်၊ ကော့သောင်းမြို့နယ်၊ တနင်္သာရီတိုင်းဒေသကြီး။	တနင်္သာရီတိုင်းဒေသကြီး	ပို့ကုန်/သွင်းကုန်	
၃၀	ဦးအောင်ဝင်း	အမှတ် ၅၅၊ အာဇာနည်လမ်း၊ ကညွှံရပ်၊ ထားဝယ်မြို့နယ်၊ တနင်္သာရီတိုင်းဒေသကြီး။	တနင်္သာရီတိုင်းဒေသကြီး	ငါးဖမ်းလှေ	
၃၁	ဦးသိန်းနိုင်	အမှတ် ၂၉၊ စီလမ်း၊ ထားဝယ်စုရပ်၊ မြိတ်မြို့နယ်၊ တနင်္သာရီတိုင်းဒေသကြီး။	တနင်္သာရီတိုင်းဒေသကြီး	ငါးလှေ	
၃၂	ဦးအောင်လွင်	အမှတ် ၁၄၀၊ ဗိုလ်ဗထူးလမ်း၊ တပ်ပြင်ရပ်၊ မြိတ်မြို့နယ်၊ တနင်္သာရီတိုင်းဒေသကြီး။	တနင်္သာရီတိုင်းဒေသကြီး	ငါးလှေ+ဆီဗော	
၃၃	Datkhina Dipar Co.,Ltd	အမှတ် ၄၂၊ မြေနီလမ်း၊ ကန်ဖျားရပ်၊ မြိတ်မြို့နယ်၊ တနင်္သာရီတိုင်းဒေသကြီး။	တနင်္သာရီတိုင်းဒေသကြီး	ဆေးရုံ/ရေသန့်/ကော်ဖီဆိုင်/Super Market	
၃၄	Pya Thar Pyoe Co.,Ltd	အခန်း ၈၊ ကမ်းနီးငါးဖုန့်၊ ရွှေဟသာ်ရပ်၊ ကော့သောင်းမြို့နယ်၊ တနင်္သာရီတိုင်းဒေသကြီး။	တနင်္သာရီတိုင်းဒေသကြီး	ပို့ကုန်/သွင်းကုန်	
၃၅	ဦးရဲနိုင်	ကန်ဖျားလမ်းမကြီး၊ ကန်ဖျားရပ်၊ မြိတ်မြို့နယ်၊ တနင်္သာရီတိုင်းဒေသကြီး။	တနင်္သာရီတိုင်းဒေသကြီး	ငါးလှေ	
၃၆	ဦးဇော်မျိုးထွန်း	အမှတ် ၃၈၊ ကမ်းနားလမ်း၊ ကန်ကြီးရပ်၊ မြိတ်မြို့နယ်၊ တနင်္သာရီတိုင်းဒေသကြီး။	တနင်္သာရီတိုင်းဒေသကြီး	ငါးလှေ	
၃၇	ဦးစစ်သောင်း	စီလမ်း၊ ကန်ကြီးရပ်၊ မြိတ်မြို့နယ်၊ တနင်္သာရီတိုင်းဒေသကြီး။	တနင်္သာရီတိုင်းဒေသကြီး	ငါးလှေ	
၃၈	ဦးဝေလင်း	အမှတ် ၁၄၂၊ စီလမ်း၊ ထားဝယ်စုရပ်၊ မြိတ်မြို့နယ်၊ တနင်္သာရီတိုင်းဒေသကြီး။	တနင်္သာရီတိုင်းဒေသကြီး	ငါးလှေ	
၃၉	ဦးညီညီထွန်း	အမှတ် ၂၊ စိုးစိုးပိုးပိုးလမ်း၊ ကန်ဖျားရပ်၊ မြိတ်မြို့နယ်၊ တနင်္သာရီတိုင်းဒေသကြီး။	တနင်္သာရီတိုင်းဒေသကြီး	ငါးလှေ	
၄၀	ဦးကျင်စွန်	အမှတ် ၁၁၁၊ ဇလပ်လမ်း၊ အဏ္ဏဝါရပ်၊ ကော့သောင်းမြို့နယ်၊ တနင်္သာရီတိုင်းဒေသကြီး။	တနင်္သာရီတိုင်းဒေသကြီး	FOB ငါးဖမ်းလှေ	
၄၁	ဦးမြစံ	ဘုရားကိုးဆူလမ်း၊ ကန်ဖျားရပ်၊ မြိတ်မြို့နယ်၊ တနင်္သာရီတိုင်းဒေသကြီး။	တနင်္သာရီတိုင်းဒေသကြီး	ငါးလှေ	
၄၂	ဦးညွန့်ရှိန်	အမှတ် ၂၁၄၊ ရေးလမ်း၊ ပိန္နဲတောရပ်၊ ထားဝယ်မြို့နယ်၊ တနင်္သာရီတိုင်းဒေသကြီး။	တနင်္သာရီတိုင်းဒေသကြီး	ငါးဖမ်းလှေ	
၄၃	ဦးစောအောင်	အမှတ် ၁၄၂၊ ဒီလမ်း၊ ထားဝယ်စုရပ်၊ မြိတ်မြို့နယ်၊ တနင်္သာရီတိုင်းဒေသကြီး။	တနင်္သာရီတိုင်းဒေသကြီး	ငါးလှေ	
၄၄	ဦးသန့်ဇင်စိုး	အမှတ် ၁၄၊ တတိယလမ်း၊ တလိုင်းစုရပ်၊ မြိတ်မြို့နယ်၊ တနင်္သာရီတိုင်းဒေသကြီး။	တနင်္သာရီတိုင်းဒေသကြီး	ငါးလှေ	
၄၅	ဦးတင်မြင့်(သီတာကုမ္ပဏီ)	အမှတ် ၄၀၀၊ ပန်းခြံလမ်း၊ အဏ္ဏဝါရပ်ကွက်၊ ကော့သောင်းမြို့နယ်၊ တနင်္သာရီတိုင်းဒေသကြီး။	တနင်္သာရီတိုင်းဒေသကြီး	FOB ငါးဖမ်းလှေ	
၄၆	ဦးဟန်စိန်	အမှတ် ၂၉၊ စီလမ်း၊ ထားဝယ်စုရပ်၊ မြိတ်မြို့နယ်၊ တနင်္သာရီတိုင်းဒေသကြီး။	တနင်္သာရီတိုင်းဒေသကြီး	ငါးလှေ	
၄၇	ဦးစန်းမောင်	အမှတ် ၄၄၁၊ ၁၁လမ်း၊ နောက်လယ်ရပ်၊ မြိတ်မြို့နယ်၊ တနင်္သာရီတိုင်းဒေသကြီး။	တနင်္သာရီတိုင်းဒေသကြီး	ငါးလှေ	
၄၈	ဦးမောင်လေး	အမှတ် ၃၈၅၊ ၈လမ်း၊ နောက်လယ်ရပ်၊ မြိတ်မြို့နယ်၊ တနင်္သာရီတိုင်းဒေသကြီး။	တနင်္သာရီတိုင်းဒေသကြီး	ငါးလှေ	
၄၉	ဦးမျိုးနိုင်	ဆိပ်ကမ်းရုံးလမ်း၊ ဆိပ်ငယ်ရပ်၊ မြိတ်မြို့နယ်၊ တနင်္သာရီတိုင်းဒေသကြီး။	တနင်္သာရီတိုင်းဒေသကြီး	ငါးလှေ	
၅၀	ဒေါ်နီနီဝင်း	ဒီလမ်း၊ ကွက်သစ်ရပ်၊ မြိတ်မြို့နယ်၊ တနင်္သာရီတိုင်းဒေသကြီး။	တနင်္သာရီတိုင်းဒေသကြီး	ငါးလှေ	

စီမံကိန်းနှင့်ဘဏ္ဍာရေးဝန်ကြီးဌာန၊ ပြည်တွင်းအခွန်များဦးစီးဌာန ကြေညာချက်

စီမံကိန်းနှင့်ဘဏ္ဍာရေးဝန်ကြီးဌာန၊ ပြည်တွင်းအခွန်များဦးစီးဌာနမှ ၂၀၁၆-၂၀၁၇ စည်းကြပ်နှစ်အတွက် အခွန်အများဆုံးထမ်းဆောင်သည့် အခွန်ထမ်းများရွေးချယ်ရာတွင် အခွန်အမျိုးအစားအလိုက် အခွန်အများဆုံးပေးဆောင်ခဲ့ခြင်း၊ ၂၀၁၆-၂၀၁၇ စည်းကြပ်နှစ်အတွက် စည်းကြပ်တောင်းခံသည့်အခွန်ငွေများကို စည်းကြပ်နှစ်အတွင်း အပြေအကျေပေးဆောင်ခဲ့ခြင်း၊ အခွန်ဆိုင်ရာဥပဒေပါ ပြဋ္ဌာန်းချက်များအညီ အခွန်အရပ်ရပ်ကြိုတင်ခွန်များကို သတ်မှတ်ထားသည့်ကာလအတွင်း မပျက်မကွက်ပေးဆောင်ခဲ့ခြင်း၊ အခွန်ဆိုင်ရာဥပဒေပါ ပြဋ္ဌာန်းချက်များအညီ ဝင်ငွေကြေညာလွှာများကို သတ်မှတ်ထားသည့် အချိန်ကာလအတွင်း အချိန်မီတင်သွင်းခဲ့ခြင်း၊ ၂၀၁၆-၂၀၁၇ စည်းကြပ်နှစ်အပါအဝင် နှစ်အဆက်ဆက်စည်းကြပ်တောင်းခံသည့် အခွန်ငွေများအားလုံးကို အခွန်ကြွေးကျန်မရှိ အပြေအကျေပေးဆောင်ခဲ့ခြင်း စသည့်အချက်များနှင့် စိစစ်ရွေးချယ်ခဲ့ရာ **"တနင်္သာရီတိုင်းဒေသကြီးအတွင်းရှိ အခွန်ထမ်းများအနက် ကုန်သွယ်လုပ်ငန်းခွန်အများဆုံးထမ်းဆောင်သော မြန်မာကုမ္ပဏီ/လုပ်ငန်းရှင် ၅၀ ဦး၏စာရင်း"** အား ထုတ်ပြန်ကြေညာခြင်းဖြစ်ပါသည်။ တစ်နိုင်ငံလုံးအတိုင်းအတာဖြင့် ကုန်သွယ်လုပ်ငန်းခွန်အများဆုံးထမ်းဆောင်သူ မြန်မာကုမ္ပဏီ/နိုင်ငံခြားကုမ္ပဏီ/လုပ်ငန်းရှင်များစာရင်းကို ပြည်တွင်းအခွန်များဦးစီးဌာန Website ဖြစ်သည့် www.irdmyanmar.gov.mm တွင်ဝင်ရောက်ကြည့်ရှုနိုင်ပြီး အခွန်ထမ်းကြီးများဆိုင်ရာအခွန်ရုံး၊ အလယ်အလတ်အခွန်ထမ်းများဆိုင်ရာအခွန်ရုံး(၁)၊ (၂)၊ (၃)၊ တိုင်းဒေသကြီး/ပြည်နယ် အခွန်ဦးစီးဌာနမှူးရုံးများ၊ ပြည်ထောင်စုနယ်မြေအခွန်ဦးစီးဌာနမှူးရုံးနှင့် အခွန်ဆိုင်ရာဝန်ဆောင်မှုရုံး(ရန်ကုန်/မန္တလေး)များတွင် ကြေညာထားမည်ဖြစ်ကြောင်း အသိပေးအပ်ပါသည်။

၂၀၁၆-၂၀၁၇ စည်းကြပ်နှစ်အတွက် ကုန်သွယ်လုပ်ငန်းခွန်အများဆုံးထမ်းဆောင်သည့်လုပ်ငန်းရှင် (၅၀)ဦး စာရင်း

စဉ်	အခွန်ထမ်းအမည်	လိပ်စာ	ရုံး/ဌာန တိုင်းဒေသကြီး/ပြည်နယ်/ ပြည်ထောင်စုနယ်မြေ	လုပ်ငန်းအမျိုးအစား	မှတ်ချက်
၁	Kyaw Min Thu Co.,Ltd	အမှတ် ၂၈၀၊ ပိတောက်လမ်း၊ အဏ္ဏဝါရပ်ကွက်၊ ကော့သောင်းမြို့၊ တနင်္သာရီတိုင်းဒေသကြီး။	တနင်္သာရီတိုင်းဒေသကြီး	ပို့ကုန်/သွင်းကုန်လုပ်ငန်း	
၂	Super Force Trading Co.,Ltd	အမှတ် ၄၈၀၊ ဆိပ်ကမ်းသာလမ်း၊ အဏ္ဏဝါရပ်၊ ကော့သောင်းမြို့၊ တနင်္သာရီတိုင်းဒေသကြီး။	တနင်္သာရီတိုင်းဒေသကြီး	ပို့ကုန်/သွင်းကုန်လုပ်ငန်း	
၃	TZK	အမှတ် ၂၈၁၊ ပိတောက်လမ်း၊ အဏ္ဏဝါရပ်ကွက်၊ ကော့သောင်းမြို့၊ တနင်္သာရီတိုင်းဒေသကြီး။	တနင်္သာရီတိုင်းဒေသကြီး	ပို့ကုန်/သွင်းကုန်လုပ်ငန်း	
၄	လင်းယုန်တာယာကုမ္ပဏီ	အမှတ်-၁၀၂၊ ဗိုလ်ချုပ်လမ်း၊ ပိတောက်ရွှေဝါရပ်၊ ကော့သောင်းမြို့၊ တနင်္သာရီတိုင်းဒေသကြီး။	တနင်္သာရီတိုင်းဒေသကြီး	ပို့ကုန်/သွင်းကုန်လုပ်ငန်း	
၅	ကျော်နေစိုးကုမ္ပဏီလီမိတက်	အမှတ် ၁၊ ဗိုလ်ချုပ်လမ်း၊ တလိုင်းစုရပ်၊ မြိတ်မြို့၊ တနင်္သာရီတိုင်းဒေသကြီး။	တနင်္သာရီတိုင်းဒေသကြီး	ဆောက်လုပ်ရေးလုပ်ငန်း	
၆	Aye Yar Nadi Trading Co.,Ltd	အမှတ် ၃၃၊ ကန်ဖျားလမ်း၊ ကန်ဖျားရပ်၊ မြိတ်မြို့၊ တနင်္သာရီတိုင်းဒေသကြီး။	တနင်္သာရီတိုင်းဒေသကြီး	စက်သုံးဆီတင်သွင်း	
၇	Diamond Htee Khee Co.,Ltd	အမှတ် ၁၅၊ ထီးခီးလမ်း၊ ထီးခီးကျေးရွာအုပ်စု၊ ထားဝယ်မြို့၊ တနင်္သာရီတိုင်းဒေသကြီး။	တနင်္သာရီတိုင်းဒေသကြီး	ပို့ကုန်/သွင်းကုန်လုပ်ငန်း	
၈	Khing Zin Yaw Trading Co.,Ltd	အမှတ် ၁၀လမ်း၊ နောက်လယ်ရပ်၊ မြိတ်မြို့၊ တနင်္သာရီတိုင်းဒေသကြီး။	တနင်္သာရီတိုင်းဒေသကြီး	ပို့ကုန်/သွင်းကုန်	
၉	Aung Pyae Sone (Danatoe) Co.,Ltd	အမှတ် ၂၄၊ စပါးရွှေဝါလမ်း၊ ရေပုန်းရပ်၊ မြိတ်မြို့၊ တနင်္သာရီတိုင်းဒေသကြီး။	တနင်္သာရီတိုင်းဒေသကြီး	စက်သုံးဆီတင်သွင်း	
၁၀	ရွှေဒေါင်းသမ	အမှတ် ၂၈၁၊ ပိတောက်လမ်း၊ အဏ္ဏဝါရပ်ကွက်၊ ကော့သောင်းမြို့၊ တနင်္သာရီတိုင်းဒေသကြီး။	တနင်္သာရီတိုင်းဒေသကြီး	ပို့ကုန်/သွင်းကုန်လုပ်ငန်း	
၁၁	Victoria Entertainment Club	မင်းလှကျွန်း၊ ကော့သောင်းမြို့၊ တနင်္သာရီတိုင်းဒေသကြီး။	တနင်္သာရီတိုင်းဒေသကြီး	ဟိုတယ်	
၁၂	ထားဝယ်ကူးသန်းရောင်းဝယ်ရေးကုမ္ပဏီ	အမှတ် ၁၊ အာဇာနည်လမ်း၊ ခုံဝင်းဒပ်ရပ်၊ ထားဝယ်မြို့၊ တနင်္သာရီတိုင်းဒေသကြီး။	တနင်္သာရီတိုင်းဒေသကြီး	ဟိုတယ်	
၁၃	ဦးမောင်မောင်သိန်း	အမှတ် ၄/၂၆၊ ပုလဲလမ်း၊ ရွှေပြည်သာရပ်ကွက်၊ ကော့သောင်းမြို့၊ တနင်္သာရီတိုင်းဒေသကြီး။	တနင်္သာရီတိုင်းဒေသကြီး	ကနုကမာလုပ်ငန်း	
၁၄	ဦးဝင်းမြင့်-ဒေါ်လှမြင့်	အမှတ် ၁၇၀၊ မင်္ဂလာလမ်း၊ ဇရစ်ရပ်၊ ထားဝယ်မြို့၊ တနင်္သာရီတိုင်းဒေသကြီး။	တနင်္သာရီတိုင်းဒေသကြီး	စက်သုံးဆီ+ရွှေဆိုင်	
၁၅	Eagle Rocket Co.,Ltd	အမှတ် ၄/က၊ ရေးလမ်း၊ ပိန္နဲတောရပ်၊ ထားဝယ်မြို့၊ တနင်္သာရီတိုင်းဒေသကြီး။	တနင်္သာရီတိုင်းဒေသကြီး	ဆောက်လုပ်ရေးလုပ်ငန်း	
၁၆	ဦးမျိုးမင်း-ဒေါ်တင်တင်ဌေး	အမှတ် ၄၆၀၊ ဗဟိုလမ်း၊ ပုံကျွန်းရပ်၊ ထားဝယ်မြို့၊ တနင်္သာရီတိုင်းဒေသကြီး။	တနင်္သာရီတိုင်းဒေသကြီး	အရက်ပုလင်းသွပ်	
၁၇	ဦးကြည်အင်	အမှတ် ၁၉၊ ဗဟိုလမ်း၊ မြစ်ငယ်ရပ်၊ မြိတ်မြို့၊ တနင်္သာရီတိုင်းဒေသကြီး။	တနင်္သာရီတိုင်းဒေသကြီး	အရက်ဖြူထုတ်	
၁၈	ဦးလှသန်း ပါ-၃	ကမ်းနားလမ်း၊ မြန်အောင်ရပ်၊ မြိတ်မြို့၊ တနင်္သာရီတိုင်းဒေသကြီး။	တနင်္သာရီတိုင်းဒေသကြီး	မြိတ်ကုန်တိုက်	
၁၉	ဦးအောင်စိုးဦး	အမှတ် ၉၅၊ ကမ်းနားလမ်း၊ သင်္ဘောဆိပ်ရပ်၊ ထားဝယ်မြို့၊ တနင်္သာရီတိုင်းဒေသကြီး။	တနင်္သာရီတိုင်းဒေသကြီး	ဆောက်လုပ်ရေးလုပ်ငန်း	
၂၀	ဦးဝင်းထိုက်-ဦးအောင်လွင်	ဆိပ်ကမ်းသာလမ်း၊ အဏ္ဏဝါရပ်ကွက်၊ ကော့သောင်းမြို့၊ တနင်္သာရီတိုင်းဒေသကြီး။	တနင်္သာရီတိုင်းဒေသကြီး	ဝက်လိုင်စင်	
၂၁	Tiger Shark Co.,Ltd	အမှတ် ၂၈၁၊ ပိတောက်လမ်း၊ အဏ္ဏဝါရပ်ကွက်၊ ကော့သောင်းမြို့၊ တနင်္သာရီတိုင်းဒေသကြီး။	တနင်္သာရီတိုင်းဒေသကြီး	ပို့ကုန်/သွင်းကုန်လုပ်ငန်း	
၂၂	ဦးငွေသီဟအေး	ဗိုလ်ချုပ်လမ်း၊ ၄ မိုင်၊ ကော့သောင်းမြို့၊ တနင်္သာရီတိုင်းဒေသကြီး။	တနင်္သာရီတိုင်းဒေသကြီး	ရွှေနှင်းဆီစားသောက်ဆိုင်	
၂၃	ဦးသန်းဝင်း	အမှတ် ၉၅၊ မြိတ်-ထားဝယ်လမ်း၊ ညောင်ဇင်လမ်း၊ သရက်ချောင်းမြို့နယ်၊ တနင်္သာရီတိုင်းဒေသကြီး။	တနင်္သာရီတိုင်းဒေသကြီး	ကောင်းသစ်စံမှန်လုံကား ပြေးဆွဲခြင်းလုပ်ငန်း	
၂၄	ဦးသုခ	စပါးရွှေဝါလမ်း၊ ကလွင်ရပ်၊ မြိတ်မြို့၊ တနင်္သာရီတိုင်းဒေသကြီး။	တနင်္သာရီတိုင်းဒေသကြီး	ရေခဲစက်	
၂၅	ဦးဇော်ဇော်ဦး	အမှတ် ၈၆၊ ဗိုလ်ချုပ်လမ်း၊ ပိတောက်ရွှေဝါရပ်၊ ကော့သောင်းမြို့၊ တနင်္သာရီတိုင်းဒေသကြီး။	တနင်္သာရီတိုင်းဒေသကြီး	FOB ငါးလှေ	
၂၆	ဦးလွန်းကြည်	အရာရှိရိပ်သာလမ်း၊ ကန်ဖျားရပ်၊ မြိတ်မြို့၊ တနင်္သာရီတိုင်းဒေသကြီး။	တနင်္သာရီတိုင်းဒေသကြီး	ရေခဲစက်	
၂၇	ဦးစိုးသန်း ပါ၅	အမှတ် ၆၅၁၊ ရေးလမ်း၊ မြောက်ရွာရပ်၊ ထားဝယ်မြို့၊ တနင်္သာရီတိုင်းဒေသကြီး။	တနင်္သာရီတိုင်းဒေသကြီး	ဟိုတယ်	
၂၈	ဒေါ်နီနီဝင်း	ဒီလမ်း၊ ကွက်သစ်ရပ်၊ မြိတ်မြို့၊ တနင်္သာရီတိုင်းဒေသကြီး။	တနင်္သာရီတိုင်းဒေသကြီး	ငါးလှေ	
၂၉	ဦးထွန်းထွန်းလေး	အမှတ် ၅၆၆၊ ရဲရိပ်သာလမ်း၊ မြောက်ရွာရပ်၊ ထားဝယ်မြို့၊ တနင်္သာရီတိုင်းဒေသကြီး။	တနင်္သာရီတိုင်းဒေသကြီး	ဟိုတယ်	
၃၀	ဒေါ်အေးအေးမော်	လမ်းမကြီး၊ ကန်ဖျားရပ်၊ မြိတ်မြို့၊ တနင်္သာရီတိုင်းဒေသကြီး။	တနင်္သာရီတိုင်းဒေသကြီး	ရတနာဦးစားသောက်ဆိုင်	
၃၁	ဦးငွေလင်း	အမှတ် ၅၉၊ မြို့တွင်းအနောက်ရပ်၊ ထားဝယ်မြို့၊ တနင်္သာရီတိုင်းဒေသကြီး။	တနင်္သာရီတိုင်းဒေသကြီး	ဟိုတယ်	
၃၂	Kyaw Super Co.,Ltd	အမှတ် ၂၈၆၊ ရှမ်းချောင်းလမ်းမ၊ မြိတ်မြို့၊ တနင်္သာရီတိုင်းဒေသကြီး။	တနင်္သာရီတိုင်းဒေသကြီး	ဒီဇယ်ဆီတင်သွင်း	
၃၃	ဦးဇော်မျိုးထွန်း	အမှတ် ၃၈၊ ကမ်းနားလမ်း၊ ကန်ကြီးရပ်၊ မြိတ်မြို့၊ တနင်္သာရီတိုင်းဒေသကြီး။	တနင်္သာရီတိုင်းဒေသကြီး	ဟိုတယ်လုပ်ငန်း	
၃၄	ဒေါ်မာလာစိန်	အမှတ် ၁၃၁/ခ၊ ဈေးတောင်လမ်း၊ ဇရစ်ရပ်၊ ထားဝယ်မြို့၊ တနင်္သာရီတိုင်းဒေသကြီး။	တနင်္သာရီတိုင်းဒေသကြီး	ဟိုတယ်+စားသောက်ဆိုင်	
၃၅	ဒေါ်သီတာအောင်	အမှတ် ၃၇၊ ကမ်းနားလမ်း၊ အဏ္ဏဝါရပ်ကွက်၊ ကော့သောင်းမြို့၊ တနင်္သာရီတိုင်းဒေသကြီး။	တနင်္သာရီတိုင်းဒေသကြီး	ရွှေအင်ကြူးရွှေဆိုင်	
၃၆	ဦးမြင့်လွင်-ဒေါ်ရှုဝါ	အမှတ် ၄၇၊ ညောင်ပင်ကြီးလမ်း၊ ဇရစ်ရပ်၊ထားဝယ်မြို့၊ တနင်္သာရီတိုင်းဒေသကြီး။	တနင်္သာရီတိုင်းဒေသကြီး	ဟိုတယ်	
၃၇	ဦးကျော်သီဟ	ကချင်လမ်း၊ ကလွင်ရပ်၊ မြိတ်မြို့၊ တနင်္သာရီတိုင်းဒေသကြီး။	တနင်္သာရီတိုင်းဒေသကြီး	စားသောက်ဆိုင်	
၃၈	Shwe Htee Hlaing Co.,Ltd	အမှတ် ၅၃၊ မင်္ဂလာလမ်း၊ သင်္ဘောဆိပ်ရပ်၊ ထားဝယ်မြို့၊ တနင်္သာရီတိုင်းဒေသကြီး။	တနင်္သာရီတိုင်းဒေသကြီး	ဆောက်လုပ်ရေးလုပ်ငန်း	
၃၉	ဦးဝင်းဗိုလ်	ကန်ဖျားရပ်(ဇရာနဒီ အမြန်ရေယာဉ်)၊ မြိတ်မြို့၊ တနင်္သာရီတိုင်းဒေသကြီး။	တနင်္သာရီတိုင်းဒေသကြီး	အမြန်ရေယာဉ်	
၄၀	ဦးဝင်းမြင့်	အမှတ် ၈၇၊ ၃ လမ်း၊ နောက်လယ်ရပ်၊ မြိတ်မြို့၊ တနင်္သာရီတိုင်းဒေသကြီး။	တနင်္သာရီတိုင်းဒေသကြီး	အအေးဆိုင်	
၄၁	ဒေါ်မိငင်	အမှတ် ၉၁၊ ဆိပ်ကမ်းသာလမ်း၊ အဏ္ဏဝါရပ်ကွက်၊ ကော့သောင်းမြို့၊ တနင်္သာရီတိုင်းဒေသကြီး။	တနင်္သာရီတိုင်းဒေသကြီး	H.B.H ဟိုတယ်	
၄၂	ဒေါ်ရှုလွမ်	ဒုံးကျွန်းရွာ၊ ရေမြစ်ကြီးကျေးရွာအုပ်စု၊ ကျွန်းစုမြို့နယ်၊ တနင်္သာရီတိုင်းဒေသကြီး။	တနင်္သာရီတိုင်းဒေသကြီး	ရေခဲစက်	
၄၃	ဦးဂျိုက်ကီစွန်	အမှတ် ၂၄၊ ဗဟိုလမ်း၊ မြစ်ငယ်ရပ်၊ မြိတ်မြို့၊ တနင်္သာရီတိုင်းဒေသကြီး။	တနင်္သာရီတိုင်းဒေသကြီး	လူသုံးကုန်ပစ္စည်း	
၄၄	ဦးသူရအောင်	ကမ်းနားလမ်း၊ စခန်းသစ်ရွာ၊ စခန်းသစ်ကျေးရွာအုပ်စု၊ ကျွန်းစုမြို့နယ်၊ တနင်္သာရီတိုင်းဒေသကြီး။	တနင်္သာရီတိုင်းဒေသကြီး	ငါးဝယ်ရောင်း	
၄၅	ဦးကျော်စိုး	အမှတ် ၄၅၁၊ ရွှေမင်းဝံဗဟိုလမ်း၊ ပိတောက်ရွှေဝါရပ်၊ ကော့သောင်းမြို့၊ တနင်္သာရီတိုင်းဒေသကြီး။	တနင်္သာရီတိုင်းဒေသကြီး	ဂါဒင်းဟိုတယ်	
၄၆	ဦးခင်စိုး	အမှတ် ၃၇၇၊ မြရည်ပုလဲလမ်း၊ ရွှေဟင်္သာရပ်၊ ကော့သောင်းမြို့၊ တနင်္သာရီတိုင်းဒေသကြီး။	တနင်္သာရီတိုင်းဒေသကြီး	ငါးခြောက်တင်ပို့	
၄၇	ဦးကိုကိုဦး-ဦးတေဇ	လေယာဉ်ကွင်းလမ်း၊ ကလွင်ရပ်၊ မြိတ်မြို့၊ တနင်္သာရီတိုင်းဒေသကြီး။	တနင်္သာရီတိုင်းဒေသကြီး	ပုလဲမွန်ဟိုတယ်	
၄၈	TZK	အမှတ် ၂၈၁၊ ပိတောက်လမ်း၊ အဏ္ဏဝါရပ်ကွက်၊ ကော့သောင်းမြို့၊ တနင်္သာရီတိုင်းဒေသကြီး။	တနင်္သာရီတိုင်းဒေသကြီး	အမြန်ရေယာဉ်	
၄၉	ဦးဇင်ဇင်အောင်	မောင်းမကန်လမ်း၊ ကမြောကင်းရွာ၊ လောင်းလုံမြို့နယ်၊ တနင်္သာရီတိုင်းဒေသကြီး။	တနင်္သာရီတိုင်းဒေသကြီး	ရေခဲစက်လုပ်ငန်း	
၅၀	ဦးစိုးအောင်	ကော်မယ်ရွာ၊ကံမော်ကျေးရွာအုပ်စု၊ ကျွန်းစုမြို့နယ်၊ တနင်္သာရီတိုင်းဒေသကြီး။	တနင်္သာရီတိုင်းဒေသကြီး	သီဟိုဠ်စေ့လုပ်ငန်း	

▪ စည်းကမ်းကို အုတ်မြစ်ချသည်၊ စနစ်ကို တည်ဆောက်သည်၊ ပညာဖြင့် အလှဆင်သည်။
▪ လာပါ၊ လေ့လာပါ၊ နှိုင်းယှဉ်ပါ၊ သာတယ်ထင်မှ အပ်ပါ။

ဒေါက်တာအောင်မျိုးမင်း နှင့် ဦးထွန်းအောင်ကျော် ဦးစီးသော . .

တကယ-၁၃/၄၀/၀၆၇

UEC
United Education Centre
ကိုယ်ပိုင်အထက်တန်းကျောင်း
KG - Grade 10
အဆင့်မြင့်ဘော်ဒါနှင့် DAY CAMP

၂၀၁၈ - ၁၉ ပညာသင်နှစ် အတွက် ကျောင်းအပ်လက်ခံပြီ။

အဆင့်မြင့်ဘော်ဒါ - ၇၊၈၊၉၊၁၀ တန်းများအတွက် ကျောင်းသားဆောင်၊ ကျောင်းသူဆောင် သီးသန့်ထားရှိသည်။ တည်ထောင်သူများကိုယ်တိုင် အဆောင်များတွင် အနီးကပ် နေထိုင်စောင့်ရှောက်သည်။ Air-con တပ် အိပ်ခန်းများ နှင့် စာသင်ခန်းများ ထားရှိသည်။

DAY CAMP - (၄) တန်းမှ တက္ကသိုလ်ဝင်တန်းအထိ SPECIAL CAMP တန်းများ ဖွင့်လှစ်သည်။ အိမ်တွင် မိမိရင်သွေးအား ပြန်မကြည့်နိုင်သော မိဘများအတွက် ရည်ရွယ်သည်။ သင်ကြား၊ လေ့ကျင့်၊ ဖြေဆိုမှုပြည့်စုံ၍ ကျူရှင်ထပ်ယူရန် မလိုတော့ပါ။

မူလတန်း၊ အလယ်တန်း - English 4 - skills၊ ပန်းချီ၊ ကွန်ပျူတာ၊ Kids invent စသော Extracurricular Activities များပါဝင်သည်။

▪ Limited Class size များဖြစ်ပါသဖြင့် ကြိုတင်အပ်နှံမှ နေရာသေချာမည်။ (ကျောင်းကားရှိသည်။)
▪ (၄) ထပ် အဆင့်မြင့် ကျောင်းဆောင်သစ်ကြီး၏ Air-con တပ် စာသင်ခန်းကျယ်ကြီးများတွင်ပျော်ရွှင်ချမ်းမြေ့စွာ သင်ကြားစေမည်။

ကျောင်း ● အမှတ်(၄၁)၊ ရွှေရတနာလမ်း၊ အောင်မြေသာစည်အိမ်ရာ၊ ကမာရွတ်မြို့နယ်၊ ရန်ကုန်မြို့။
Ph: 09 7800 20647, 09 7938 93725, 09 7938 93726, 09 7910 10526
ကျောင်းသူဆောင် ● မြေအမှတ်(၁၅ A နှင့် B) စံရိပ်ငြိမ် (၅) လမ်း၊ လှည်းတန်း၊ ကမာရွတ်မြို့နယ်၊ ရန်ကုန်မြို့။
ကျောင်းသားဆောင် ● မြေအမှတ်(၄) စံရိပ်ငြိမ် (၅) လမ်း၊ လှည်းတန်း၊ ကမာရွတ်မြို့နယ်၊ ရန်ကုန်မြို့။

" 30 % ပေးချေပြီးသည် နှင့် သော့ရရှိနိုင်မည့် အခွင့်အရေး "

(36)လတိတိ အရစ်ကျပေးချေနိုင်သည့် အခွင့်အရေး.......

- လှိုင်သာယာမြို့နယ်စက်မှုဇုန်များ၏အနီးတွင်တည်ရှိသောကြောင့်စီးပွားရေးအကွက်အကွင်းကျသောနေရာ ....
- ပန်းလှိုင်၊ ဘုရင့်နောင်၊ အောင်ဇေယျ၊ ရွှေပြည်သာ တံတား(၄)စင်းအနီးတွင်တည်ရှိ၍လွယ်ကူစွာသွားလာနိုင်သောနေရာ ....
- နေထိုင်ရန်နှင့်စီးပွားရေးလုပ်ရန်အတွက်ပေါင်းစုထားသောနေရာ ....
- နေထိုင်သူများအတွက်အဆင်ပြေကျေနပ်မှုရရှိစေရုံသာမက စီးပွားရေးလုပ်ရန်၊ ဆိုင်ခန်းဖွင့်ရန် ကောင်းမွန်သောနေရာ ....
- ခေတ်မီကလေးကစားကွင်း၊ ဘောလုံးကွင်းနှင့်အားကစားလေ့ကျင့်နိုင်သည့် ပစ္စည်းများပါရှိမည်ဖြစ်သောကြောင့် လူကြီးလူငယ်အပန်းဖြေပျော်ရွှင်စေနိုင်မည့်နေရာ....

ဖုန်း-၆၅၀၅၃၅၊ ၆၆၆၁၈၃၊ ၆၅၁၄၃၆၊ ၀၉-၇၃၁၅၄၄၂၄၊ ၆၆၃၅၇၈ သို့ဆက်သွယ်စုံစမ်းမေးမြန်းနိုင်ပါသည်။

မိဘအမည်မှန်

နေပြည်တော်၊ ပျဉ်းမနားမြို့၊ အထက(၂) နဝမတန်း(B)မှ မပိုးအိကျော်၏ မိဘအမည်မှန်မှာ ဦးကြည်စိန် ၇/ကကန(နိုင်)၀၀၇၅၄၁ နှင့် ဒေါ်တင်တင်ဦး ၉/ပမန (နိုင်) ၀၂၀၁၀၆ ဖြစ်ပါကြောင်း။

ပတ်စ်ပို့ပျောက်

ကျွန်တော် ဦးဆိုင်းမစ် ၁/မကန (နိုင်)၁၃၅၄၈၈၏ ပတ်စ်ပို့နံပါတ် (မမှတ်မိ)မှာ ပျောက်ဆုံးသွားပါသဖြင့် တွေ့ရှိပါက အကြောင်းကြားပေးပါရန်။ **ဖုန်း-၀၉-၄၇၀၇၄၁၆၂**

ပတ်စ်ပို့ပျောက်

ကျွန်တော်ဦးပူရုံနာဗဟာဒူး ၁/ဝမန (နိုင်)၀၃၈၉၆၆၏ ပတ်စ်ပို့နံပါတ် (မမှတ်မိ)မှာ ပျောက်ဆုံးသွားပါသဖြင့် တွေ့ရှိပါက အကြောင်းကြားပေးပါရန်။ **ဖုန်း-၀၉-၄၃၁၃၈၁၄၉**

ကန့်ကွက်နိုင်ပါသည်

ယာဉ်အမှတ် ၅စယ/၃၂၅၃၅ ယာဉ်လက်ဝယ်ရှိသူ NCX Myanmar Co.,Ltd က (ကမ-၃)ပျောက်ဆုံး၍ မိတ္တူထုတ်ပေးရန် လျှောက်ထားလာပါသဖြင့် ကန့်ကွက်လိုသူများ ကြော်ငြာသည့်ရက်မှ ၁၅ရက်အတွင်း လာရောက်ကန့်ကွက်နိုင်ပါသည်။ **ကညန၊ ခရိုင်ရုံး(တောင်ဥက္ကလာပ)**

ကန့်ကွက်နိုင်ပါသည်

ယာဉ်အမှတ် ၃စယ/၂၀၂၁၇ ယာဉ်လက်ဝယ်ရှိသူ ဦးဇင်ထွန်း ၇/ဖမန(နိုင်) ၀၃၀၅၆၆က (ကမ-၃)ပျောက်ဆုံး၍ မိတ္တူထုတ်ပေးရန် လျှောက်ထားလာသဖြင့် ကန့်ကွက်လိုသူများ ကြော်ငြာသည့်ရက်မှ ၁၅ရက်အတွင်း လာရောက်ကန့်ကွက်နိုင်ပါသည်။ **ကညန၊ ခရိုင်ရုံး(တောင်ဥက္ကလာပ)**

ဝန်ချတောင်းပန်ခြင်း

ကျွန်တော် ဦးမြတ်မင်းခန့် ၁၂/ကမရ(နိုင်)၀၆၃၃၈၀သည် လူမှုကွန်ရက် Facebook တွင် မရတနာစုနိုင်အား မမှန်ပြောဆိုရေးသားခြင်း မှန်ကန်မှုမရှိသော ဓာတ်ပုံများတင်၍ ဂုဏ်သိက္ခာကျဆင်းအောင် ပြုလုပ်မိခဲ့ပါသဖြင့် ယခုကြော်ငြာပါသည့်ရက်မှစ၍ မရတနာစုနိုင်အပေါ် မဟုတ်မမှန်ပြောဆိုရေးသားခြင်းများအား မည်သည့် Social Media ပေါ်တွင် မပြုလုပ်ပါတော့ကြောင်း ကျွန်တော် ဝန်ချတောင်းပန်ပါသည်။

ဦးမြတ်မင်းခန့်

SAMSUNG
Galaxy J2 Pro

ဒီဇိုင်းအလန်းနဲ့ ပိုပြီးစိုပြေတောက်ပတဲ့ မျက်နှာပြင် Galaxy J2 Pro

၅ လက်မ sAMOLED မျက်နှာပြင်
အရှေ့ဘက် Flash ကင်မရာ
အလန်းဆုံး ဒီဇိုင်း၊ အတန်ဆုံး ဈေးနှုန်း

telenor
လစဉ် ၅,၀၀၀ ကျပ်ငွေဖြည့်ပြီး
အခမဲ့ အင်တာနက် လစဉ် 2GB (၆) လ ရယူပါ။
*စည်းမျဉ်းစည်းကမ်းသတ်မှတ်ချက်များရှိသည်။

samsung myanmar | samsungmyanmar | samsung.com/mm | samsungmembers
အမြို့မြို့အနယ်နယ်ရှိ Samsung Brand Shops များနှင့် ကိုယ်စားလှယ် အရောင်းဆိုင် များတွင် ဝယ်ယူနိုင်ပါသည်။
Call Center 01 2399 888 (Mon-Sun) 7AM to 11PM

စေတနာကျောင်းမှ ပညာရေးကောင်းမည်

မူလတန်း၊ အလယ်တန်း၊ အထက်တန်းကျောင်း

ပရဟိတပါသောစီးပွားရေးလုပ်ငန်း "Social Business" အဖြစ် ရည်ရွယ်လုပ်ကိုင်ခြင်းကြောင့် ကျူရှင်လောက်ပင် ဈေးမကြီးသော ကျောင်းလခဖြင့် အကောင်းဆုံးပညာရေးဝန်ဆောင်မှုများကို နိုင်ငံကျော် ဆရာ ဆရာမကြီးများက ဂုဏ်ယူစွာသင်ကြားပေးသည်။

အတန်း	ကျောင်းချိန်	ကျောင်းလခ	ဝင်ကြေး
သူငယ်တန်း	ညနေ ၁၂း၁၅ မှ ၅း၁၅ နာရီ	၄၀,၀၀၀	၃၀၀၀၀
၁-တန်း	"	၄၀,၀၀၀	၃၀၀၀၀
၂-တန်း	"	၄၀,၀၀၀	၃၀၀၀၀
၃-တန်း	"	၄၅,၀၀၀	၃၀၀၀၀
၄-တန်း	"	၄၅,၀၀၀	၃၀၀၀၀
၅-တန်း	"	၄၅,၀၀၀	၃၀၀၀၀
၆-တန်း	"	၄၅,၀၀၀	၃၀၀၀၀
၇-တန်း	"	၄၅,၀၀၀	၃၀၀၀၀
၈-တန်း	နံနက် ၇း၀၀ နာရီမှ ၁၂း၀၀ နာရီ	၅၀,၀၀၀	၄၀၀၀၀
၉-တန်း	"	၅၅,၀၀၀	၄၀၀၀၀
၁၀-တန်း	"	၆၅,၀၀၀	၄၀၀၀၀

(ကျောင်းပြောင်းလက်မှတ်ကို ဖွင့်လ မှပေးပါ)

ရန်ကုန်မြို့အနှံ့ ကျောင်းကားရှိသည်

စာရိတ္တ၊ စည်းကမ်း၊ ပညာ တွင် စံပြ

ဂုဏ်ထူး ဦးအောင်ခိုင် (အင်္ဂလိပ်စာ)

သမိုင်းတံခွန် ဦးထွန်းနွယ်

ပညာရွှေရောင်လင်း နေမင်းတံဆိပ်တော်

ဦးစီးတည်ထောင်သော

ပညာနန်းတော်

အ.ထ.က

ကိုယ်ပိုင်အထက်တန်းကျောင်း အထူးအဆင့်မြင့်ဘော်ဒါ

ဘော်ဒါ ၈တန်း၊ ၉တန်း၊ ၁၀တန်း

အတန်းငယ်များကို ဘော်ဒါလက်မခံပါ။

(စောစောအပ်နှံမှသာ နေရာအတွက် စိတ်ချရပါမည်။)

ကျောင်းအပ်လက်ခံနေပါပြီ

အကောင်းဆုံးပညာ အကောင်းဆုံးနေရာ အကောင်းဆုံးဘော်ဒါ

အကျင့်စာရိတ္တမကျိုင် ကြံ့ခိုင်ရေးသည် ပထမ - ယနေ့ခေတ် လူငယ်များအတွက် အဓိက စိန်ခေါ်ချက်ဖြစ်သည်။ စာရိတ္တကောင်းမှ ပညာရေးကောင်းမည်။ တည်ထောင်သူ ဆရာကြီးများသည် မိမိတို့ ကိုယ်တိုင်လည်း အကျင့်စာရိတ္တ မြင့်မားတည်ကြည်မှုကို တန်ဖိုးထားပြီး၊ တပည့်များကိုလည်း ကောင်းစွာ ဆုံးမလမ်းညွှန် လေ့ကျင့်ပေးပါသည်။

ပညာရည် ထူးချွန်ထက်မြက်ရေးသည် အဓိက - ပါမောက္ခကြီးများ၊ ရန်ကုန်မြို့တော်၏ နံပါတ်တစ်ကျူရှင်ဆရာကြီးများဖြင့် အခိုင်အမာဖွဲ့စည်းထားသည့် အကောင်းဆုံးပညာရေး အင်အားစုကြီးဖြစ်သည်။ နေ့ကျောင်းကြီးနှင့်တကွ ကျူရှင်ချိန်များတွင်ပါ ဤဆရာကြီးများသာ သင်ကြားကြသည်။ နေ့စဉ် သင်ကြားရေး၊ လေ့ကျင့်ရေးနှင့် စစ်ဆေးရေးတို့ကို စည်းကမ်းတကျ စီမံချက်ချ၍ ဆောင်ရွက်သည်။ ထို့ကြောင့် နှစ်စဉ် အောင်ချက်ရာနှုန်းပြည့်နှင့် All-D များ၊ TOP TEN များ၊ ဂုဏ်ထူးရှင် များစွာထွက်ရှိခဲ့ပါသည်။

နေထိုင်မှုစားသောက်မှု အဆင့်ရှိရေးသည် ပဓာန - နေ့ကျောင်းနှင့် ဘော်ဒါဆောင်ကို တစ်ဝင်းတစ်ခြံတည်း၊ တိုက်တစ်တိုက်တည်းတွင် အတူတကွထားပါလျှင် များစွာ အနှောင့်အယှက်ဖြစ်သောကြောင့် သုဝဏ္ဏ၊ ဗိုလ်ချုပ်ရွာ VIP-1 ရပ်ကွက်တွင် ကျောင်းသူသီးသန့်၊ ကျောင်းသားသီးသန့်၊ သီးခြားခြံဝင်းကျယ်၊ သီးခြားအဆင့်မြင့် ၂ ထပ်တိုက်၊ ၃ ထပ်တိုက်ကြီးများ၊ ပန်ကာ၊ လေအေးစက် အပြည့်အစုံ၊ ၂၄ နာရီ လျှပ်စစ်မီး၊ အဝီစိရေနှင့် အဆင့်မြင့်နေထိုင်မှု ဖြစ်သည်။ အထူးသဖြင့် ကျောင်းသူဆောင်ကို ဆရာကြီးဦးထွန်းနွယ်၏ ဇနီး ဆရာမကြီးဒေါ်မြင့်မြင့်ကြည် (အ.ထ.ပြ-ငြိမ်း)ကိုယ်တိုင် အတူနေထိုင်၍ အုပ်ချုပ်ပါသည်။ စားလို့မြိန်သော စေတနာကောင်းတဲ့ အိမ်ထမင်း၊အိမ်ဟင်းကို သန့်သန့်ရှင်းရှင်း ချက်ပြုတ်ပြင်ဆင် ကျွေးမွေးပါသည်။

ငွေရေးကြေးရေးသည် သာမည - ဘော်ဒါချင်းယှဉ်လျှင် အကောင်းဆုံးဝန်ဆောင်မှု ဖြစ်စေရမည်ဟု အာမခံသည်။ ငွေကြေးကိုမူ အသက်သာဆုံးနှင့် အဆင်အပြေဆုံးဖြစ်စေရန် အထူးစီစဉ်ထားပါသည်။ (၄-ရစ်ခွဲ၍ ပေးသွင်းရပါမည်။) **အဆောင်မှူး (ဘွဲ့ရ) ဆရာ၊ ဆရာမများ အလိုရှိပါသည်**

ရုံးချုပ် - 118 A/B ကျွန်းချေမြိုင်လမ်း၊ VIP-1 ရပ်ကွက်၊ ဗိုလ်ချုပ်ရွာ၊ သုဝဏ္ဏ၊ ရန်ကုန်။ Tel : 01-577605, 09 782 216 338 f pnndschool ကျောင်း > A-8, A-9 (တက်လမ်း)၊ သံသုမာလမ်း၊ သုဝဏ္ဏ။

အင်တာနက် ခေတ်မှာ အင်္ဂလိပ်စာ တတ်မှ ဖြစ်မယ်

ဂုဏ်ထူး ဦးအောင်ခိုင်

Grammar & Essay Class

သဒ္ဒါ + စာစီစာကုံး သင်တန်း

March April May

မြို့လယ် ၂၇၂ ပန်းဆိုးတန်း 01 252 919 | သုဝဏ္ဏ ပညာနန်းတော် 09 798 44 33 20

မဟာ **SEVEN စံ**

ဒဂုံဆိပ်ကမ်း၊ အရှေ့ပိုင်း၊ တောင်ပိုင်း၊ မြောက်ပိုင်းရှိ မြေကွက်များ ရောင်းလိုပါသလား ?

အိမ်အရောက်ငွေပေးချေသည်၊

"ပွဲခ လုံးဝ မယူပါ"

09-33 333 511
09-33 333 514
09-33 333 644

မြေကွက်များဈေးကောင်းပေးဝယ်လိုသည်

ဒဂုံမြို့သစ် (အရှေ့ပိုင်း၊ မြောက်ပိုင်း၊ တောင်ပိုင်း၊ ဆိပ်ကမ်း) တို့တွင် မြေကွက်များဝယ်လိုသည်။

အိမ်အရောက် ငွေချေစနစ်၊ ပွဲခပေးရန်မလို

မည္ဇူနံ့ 01-2339310, 01-2339355,

Ph: 01-578044 ,01-570721

အောင်ပြည့်စုံ

အိမ်ပြောင်း၊အိမ်ရွှေ့လုပ်ငန်း မြို့တွင်း/နယ်ဝေးများအတွက် ဈေးနှုန်းချိုသာစွာဖြင့် Box ကားမျိုးစုံဖြင့် အလုပ်သမား စီစဉ်ပေးသည်။

09 250095114
09 421041338
09 73224763

ကန့်ကွက်နိုင်ပါကြောင်း

နေပြည်တော် ဇမ္ဗူသီရိမြို့နယ်၊ သပြေကုန်းရပ်ကွက်၊ မြေတိုင်းရပ်ကွက်အမှတ် (၁/သပြေကုန်း)၊ မြေကွက်အမှတ်(S-146)၊ မြေဧရိယာ ဝဒသမ ၂၂၉ဧကရှိ ဦးရွှေဘိုဦး အမည်ပေါက် ပါမစ်မြေကွက်၏ မြေပေးစလစ်မူရင်းပျောက်ဆုံးသွားသဖြင့် ဦးမျိုးလှိုင်(ဘ) ဦးထွေး ၁၂/ခရန(နိုင်)၀၇၇၀၇၆ (မန္တလေးမြို့ စာချုပ်စာတမ်းမှတ်ပုံတင်ဌာနမှူးရုံး၏ အထွေထွေကိုယ်စားလှယ်လွှဲစာအမှတ်-၄၆၂/၂၀၁၈ရသူ)မှ မြေကွက်တန်ဖိုးငွေသွင်းပြေစာမိတ္တူ၊ မြေပေးစလစ်ပျောက်ဆုံးကြောင်း ကျမ်းကျိန်လွှာ၊ မြေပေးစလစ် ပျောက်ဆုံးကြောင်း ချမ်းအေးသာဇံမြို့နယ်၊ သီရိဟေမာအနောက်ရပ်ကွက် အုပ်ချုပ်ရေးမှူးထောက်ခံချက်၊ ချမ်းအေးသာဇံမြို့နယ် အမှတ်(၆)နယ်မြေရဲစခန်းထောက်ခံချက်၊ ဦးရွှေဘိုဦး၏ အထွေထွေကိုယ်စားလှယ်လွှဲစာမူရင်းများတင်ပြပြီး မြေပေးစလစ်မိတ္တူမှန် လျှောက်ထားလာရာ ကန့်ကွက်လိုသူများအနေဖြင့် တရားဝင်မှတ်ပုံတင် စာချုပ်စာတမ်းများ၊ တရားရုံးအမိန့် ဒီကရီများဖြင့် အထောက်အထားခိုင်လုံစွာတင်ပြပြီး ယနေ့မှစ၍ ရက်ပေါင်း(၃၀)အတွင်း နေပြည်တော်စည်ပင်သာယာရေးကော်မတီ၊ မြို့ပြစီမံကိန်းနှင့်မြေစီမံခန့်ခွဲမှုဌာနသို့ လာရောက်ကန့်ကွက်နိုင်ကြောင်းနှင့် သတ်မှတ်ကာလအတွင်း ကန့်ကွက်မှုမရှိပါက ဌာနမှ လုပ်ထုံးလုပ်နည်းနှင့်အညီ အဆိုပါမြေပေးစလစ်မူရင်းကို ပယ်ဖျက်ပြီး မိတ္တူမှန်ထုတ်ပေးသွားမည်ဖြစ်ကြောင်း ကြေညာလိုက်သည်။

မြို့ပြစီမံကိန်းနှင့်မြေစီမံခန့်ခွဲမှုဌာန၊ နေပြည်တော်စည်ပင်သာယာရေးကော်မတီ

(ဒဂုံမြို့သစ်)

ဆိပ်ကမ်း၊တောင်ပိုင်း မြောက်ပိုင်း၊အရှေ့ပိုင်း မြေကွက်များဝယ်လိုသည် (ပွဲခမယူပါ)

Ph: 09 43083879
09 420963466

ကန့်ကွက်နိုင်ပါကြောင်း

နေပြည်တော် ဇမ္ဗူသီရိမြို့နယ်၊ သပြေကုန်းရပ်ကွက်၊ မြေတိုင်းရပ်ကွက်အမှတ် (၁/သပြေကုန်း)၊ မြေကွက်အမှတ်(S-165)၊ မြေဧရိယာ ဝဒသမ ၂၂၉ဧကရှိ ဒေါ်ခင်မာချို အမည်ပေါက် ပါမစ်မြေကွက်၏ မြေပေးစလစ်မူရင်းပျောက်ဆုံးသွားသဖြင့် ဦးမျိုးလှိုင်(ဘ) ဦးထွေး ၁၂/ခရန(နိုင်)၀၇၇၀၇၆ (မန္တလေးမြို့ စာချုပ်စာတမ်းမှတ်ပုံတင်ဌာနမှူးရုံး၏ အထွေထွေကိုယ်စားလှယ်လွှဲစာအမှတ်-၄၆၃/၂၀၁၈ရသူ)မှ မြေကွက်တန်ဖိုးငွေသွင်းပြေစာမိတ္တူ၊ မြေပေးစလစ်ပျောက်ဆုံးကြောင်းကျမ်းကျိန်လွှာ၊ မြေပေးစလစ်ပျောက်ဆုံးကြောင်း ချမ်းအေးသာဇံမြို့နယ်၊ သီရိဟေမာအနောက်ရပ်ကွက် အုပ်ချုပ်ရေးမှူးထောက်ခံချက်၊ ချမ်းအေးသာဇံမြို့နယ် အမှတ်(၆)နယ်မြေရဲစခန်းထောက်ခံချက်၊ ဦးရွှေဘိုဦး၏ အထွေထွေကိုယ်စားလှယ်လွှဲစာမူရင်းများတင်ပြပြီး မြေပေးစလစ်မိတ္တူမှန် လျှောက်ထားလာရာ ကန့်ကွက်လိုသူများအနေဖြင့် တရားဝင်မှတ်ပုံတင် စာချုပ်စာတမ်းများ၊ တရားရုံးအမိန့် ဒီကရီများဖြင့် အထောက်အထားခိုင်လုံစွာတင်ပြပြီး ယနေ့မှစ၍ ရက်ပေါင်း(၃၀)အတွင်း နေပြည်တော်စည်ပင်သာယာရေးကော်မတီ၊ မြို့ပြစီမံကိန်းနှင့်မြေစီမံခန့်ခွဲမှုဌာနသို့ လာရောက်ကန့်ကွက်နိုင်ကြောင်းနှင့် သတ်မှတ်ကာလအတွင်း ကန့်ကွက်မှုမရှိပါက ဌာနမှ လုပ်ထုံးလုပ်နည်းနှင့်အညီ အဆိုပါမြေပေးစလစ်မူရင်းကို ပယ်ဖျက်ပြီး မိတ္တူမှန်ထုတ်ပေးသွားမည်ဖြစ်ကြောင်း ကြေညာလိုက်သည်။

မြို့ပြစီမံကိန်းနှင့်မြေစီမံခန့်ခွဲမှုဌာန၊ နေပြည်တော်စည်ပင်သာယာရေးကော်မတီ

ကားရောင်းမည်

PICK UP (1 Ton)
NISSAN VANETTE
2003 Model
ဓါတ်ဆီ Engine 1800CC
MANUAL GEAR
ရန်ကုန်လိုင်စင်
ကားသန့်သည်
ရောင်းဈေး-၁၀၅သိန်း
6E/45--
ဖုန်း-၀၉ ၄၅၂၃၄၈၈၈၇

အများသိစေရန်ကြေညာချက်

ရန်ကုန်မြို့၊ တောင်ဥက္ကလာပမြို့နယ်၊ တကောင်း(၈)လမ်း(ရှည်)၊ အမှတ်(၁၂၁)၊ အကျယ်အဝန်း(၁၈'×၅၄')ရှိ နှစ်ခန်းတွဲခြောက်ထပ်တိုက်၏ သုံးလွှာ(ခြေရင်း)အား ပိုင်ရှင် ဒေါ်သန္တာဝင်း ၁၁/သတန(နိုင်)၁၄၅၅၂၃ ထံမှ ကျွန်ုပ်၏ မိတ်ဆွေဖြစ်သူက အပြီးအပိုင်ဝယ်ယူရန် စရန်ငွေတစ်စိတ်တစ်ဒေသအား ပေးချေထားပြီးဖြစ်ပါသည်။ အဆိုပါအရောင်းအဝယ်နှင့်ပတ်သက်၍ ကန့်ကွက်လိုသူများသည် ကျွန်ုပ်ထံသို့ ခိုင်လုံသောအထောက်အထားများဖြင့် ဤကြော်ငြာပါသည့်ရက်မှ ခုနစ်ရက်အတွင်း ကန့်ကွက်နိုင်ပါကြောင်းနှင့် သတ်မှတ်ရက်ကျော်လွန်သည်အထိ ကန့်ကွက်မည့်သူမရှိပါက အရောင်းအဝယ်အား ဥပဒေနှင့်အညီ ပြီးမြောက်အောင်မြင်သည်အထိ ဆက်လက်ဆောင်ရွက်သွားမည်ဖြစ်ကြောင်း လွှဲအပ်ညွှန်ကြားချက်အရ အောက်ပါအတိုင်း အများသိစေရန် ကြေညာအပ်ပါသည်။

လွှဲအပ်ချက်အရ-
ဦးကြည်မြင့်
တရားလွှတ်တော်ရှေ့နေ (စဉ်-၈၆၇၉)
ဆက်သွယ်ရန်ဖုန်း-၀၉-၂၆၃၇၃၉၄၄၈

ကြော်ငြာဆိုင်းဘုတ်လျှောက်လွှာခေါ်ယူခြင်း

ရန်ကုန်မြို့တော်စည်ပင်သာယာရေးကော်မတီသည် ရန်ကုန်မြို့တော်အား သန့်ရှင်းသပ်ရပ်မှုရှိစေရေး ဆောင်ရွက်ရာတွင် ကြော်ငြာဆိုင်းဘုတ်များကို ၄၅'×၁၅' သတ်မှတ်အရွယ်အစားအတိုင်း စနစ်တကျ စိုက်ထူထားရှိပြီးဖြစ်ပါသည်။ စိုက်ထူပြီး ကြော်ငြာဆိုင်းဘုတ်များအား ၁-၄-၂၀၁၈ရက်မှ ၃၀-၉-၂၀၁၈ရက်အထိ (၆)လ ကြားခံကာလအတွက် ပြန်လည်အငှားချထားရန်ရှိသော ကြော်ငြာဆိုင်းဘုတ်များတွင် ကြော်ငြာလုပ်ငန်းဆောင်ရွက်ရန် လျှောက်ထားလိုပါက အသေးစိတ်အချက်အလက်များကို ၂၆-၂-၂၀၁၈ရက်မှ ၉-၃-၂၀၁၈ရက်အထိ ရုံးချိန်အတွင်း စီမံရေးရာဌာန၊ စီမံဌာနခွဲ၊ ကြော်ငြာဌာနစိတ်တွင် လာရောက်ဆက်သွယ်၍လည်းကောင်း၊ စီမံရေးရာဌာန ကြော်ငြာသင်ပုန်းတွင်လည်းကောင်း ကြည့်ရှုဆက်သွယ်ဆောင်ရွက်နိုင်ပါကြောင်း အသိပေးအပ်ပါသည်။

စီမံရေးရာဌာန
ရန်ကုန်မြို့တော်စည်ပင်သာယာရေးကော်မတီ

ဖောင်းကြွပျောက် လျှောက်ထားခြင်း

ယာဉ်အမှတ် 5E/7703 ၏ အင်္ဂလိပ် ဖောင်းကြွနံပါတ်ပြား ပျောက်ဆုံး၍ ထုတ်ပေးရန် လျှောက်ထားလာပါသဖြင့် ယခင်ဖောင်းကြွနံပါတ်ပြား ပျက်ပြယ်ပါကြောင်း အများသိစေရန် ကြေညာအပ်ပါသည်။ **ကညန၊ ခရိုင်ရုံး (မန္တလေးတောင်ပိုင်း)**

ဖောင်းကြွပျောက် လျှောက်ထားခြင်း

ယာဉ်အမှတ် 4F/2706 ၏ ဖောင်းကြွနံပါတ်ပြား ပျောက်ဆုံး၍ ထုတ်ပေးရန် လျှောက်ထားလာပါသဖြင့် ယခင်ဖောင်းကြွနံပါတ်ပြား ပျက်ပြယ်ပါကြောင်း အများသိစေရန် ကြေညာအပ်ပါသည်။ **ကညန၊ ခရိုင်ရုံး(မန္တလေးမြောက်ပိုင်း)**

ဖောင်းကြွပျောက် လျှောက်ထားခြင်း

ယာဉ်အမှတ် 8C/4606 ၏ ဖောင်းကြွနံပါတ်ပြား ပျောက်ဆုံး၍ ထုတ်ပေးရန် လျှောက်ထားလာပါသဖြင့် ယခင်ဖောင်းကြွနံပါတ်ပြား ပျက်ပြယ်ပါကြောင်း အများသိစေရန် ကြေညာအပ်ပါသည်။ **ကညန၊ ခရိုင်ရုံး(မိတ္ထီလာ)**

ဖောင်းကြွပျောက် လျှောက်ထားခြင်း

ယာဉ်အမှတ် 5I/5547 ၏ ဖောင်းကြွနံပါတ်ပြား ပျောက်ဆုံး၍ ထုတ်ပေးရန် လျှောက်ထားလာပါသဖြင့် ယခင်ဖောင်းကြွနံပါတ်ပြား ပျက်ပြယ်ပါကြောင်း အများသိစေရန် ကြေညာအပ်ပါသည်။ **ကညန၊ ခရိုင်ရုံး(မန္တလေးမြောက်ပိုင်း)**

မချမ်းမြေ့သူဇာထွေး ၁၂/ဒဂန(နိုင်)၀၃၇၄၄၁ နှင့် အများသိစေရန်

ကျွန်ုပ်၏ မိတ်ဆွေဖြစ်သူ မောင်အောင်အောင်မြင့်ခိုင် (ခ) မောင်အေးဇော်နှင့် မချမ်းမြေ့သူဇာထွေး ၁၂/ဒဂန(နိုင်)၀၃၇၄၄၁ တို့သည် ၁၄-၁-၂၀၁၈ရက်တွင် လက်ထပ်ထိမ်းမြား ပေါင်းသင်းခဲ့ပြီးနောက် မချမ်းမြေ့သူဇာထွေးသည် မောင်အောင်အောင်မြင့်ခိုင်(ခ)မောင်အေးဇော် မသိရှိဘဲ နေအိမ်မှထွက်သွားခဲ့သဖြင့် ၎င်းအား ဖြားယောင်းသွေးဆောင်ကာ လက်ခံထားသူများနှင့် လင်မယားနှစ်ဦးကြား ပြဿနာဖြစ်ပွားစေရန် ပြုမူသူများအား ဥပဒေအရ အရေးယူဆောင်ရွက်သွားမည်ဖြစ်ကြောင်း မချမ်းမြေ့သူဇာထွေးနှင့် အများသိစေရန် ကြေညာအပ်ပါသည်။

လွှဲအပ်ညွှန်ကြားချက်အရ-
ဦးအာကာလင်း LL.B
အထက်တန်းရှေ့နေ
လိုင်စင်အမှတ်-၂၅၁၃၄

ယာဉ်မှတ်ပုံတင်စာအုပ်မိတ္တူလျှောက်ထားခြင်း

ယာဉ်အမှတ် ၃၆ယ/၃၃၄၉၉၊ Yes Sumbo 125, M/C ယာဉ် လက်ဝယ်ရှိသူ Dote Hta Waddy Princess Co.,Ltd. က (ကမ-၃) ပျောက်ဆုံး၍ မိတ္တူထုတ်ပေးရန် လျှောက်ထားလာပါသည်။ ကန့်ကွက်လိုပါက ခိုင်လုံသောအထောက်အထားများဖြင့် ကြော်ငြာသည့်ရက်မှ ၁၅ရက်အတွင်း အောက်ဖော်ပြပါရုံးသို့ လူကိုယ်တိုင်လာရောက်ကန့်ကွက်နိုင်ပါသည်။ **ကညန၊ ခရိုင်ရုံး (မန္တလေးမြောက်ပိုင်း)၊ မန္တလေးမြို့**

တန်ဖိုးရှိတဲ့နွေရာသီအားလပ်ရက်တွေမှာ Sincere Smile နဲ့ခရီးသွားပါ

၂၇.၂.၂၀၁၈-၄.၃.၂၀၁၈ (တပေါင်းလပြည့်နေ့ပိတ်ရက်တွင်ထွက်မည့် ခရီးစဉ်များ)

၁။ မြစ်ကြီးနား-အင်းတော်ကြီး(ရွှေမဥ္ဇူရေလည်ဘုရားပွဲ)-ဖလုံတောင်(၅ညအိပ်၆ရက်)-၂၉၉၀၀၀ကျပ်

၂။ ထားဝယ်ရှင်ကိုးရှင်-မောင်းမကန်ကမ်းခြေ-မျှော်စင်(၄ညအိပ်၅ရက်)-၁၇၅၀၀၀ကျပ်

၃။ မိုးကုတ်(နှစ်၈၀၀ပြည့်)-အင်း၀-မင်းကွန်း-(၄ညအိပ်၅ရက်)-၂၂၀၀၀၀ကျပ်

၄။ ဂုတ်ထိပ်တံတားရထားစီး-သီပေါ(ဘော်ကြိုဘုရားပွဲ)-ပြင်ဦးလွင်(၄ညအိပ်၅ရက်)-၁၉၉၀၀၀ကျပ်

၅။ ချင်းပြည်နယ်ခေါနူးစုမ်တောင်-ပုဂံ-မိတ္ထီလာ(၄ညအိပ်၅ရက်)-၂၂၀၀၀၀ကျပ်

၆။ အလောင်းတော်ကဿပ-မုံရွာ-စစ်ကိုင်း(၃ညအိပ်၄ရက်)-၁၃၉၀၀၀ကျပ်

ဆက်သွယ်ရန် ၀၉-၉၆၄၅၀၆၅၉၆၊ ၀၉-၉၇၄၅၀၆၅၉၆

ကြိုတင်လက်မှတ်များဝယ်ယူနိုင်ပါပြီ။

ကန့်ကွက်နိုင်ကြောင်းကြော်ငြာ

သာကေတမြို့နယ်၊ မြေတိုင်းရပ်ကွက်အမှတ်-၇/အရှေ့၊ မြေကွက်အမှတ်-၁၀၅၀၊ မြေကွက်တည်နေရာအမှတ်-၁၀၅၀၊ ဈေးလမ်း၊ ၇ရပ်ကွက်၊ သာကေတမြို့နယ် (၁) ဒေါ်မြင့်မြင့်သိန်း (CF-၁၄၃၄၀၉)၊ (၂) ဦးသိန်းနိုင် (TKA-၀၀၉၀၃၅) ၁၂/သကတ(နိုင်)၀၈၀၃၅၄၊ (၃) ဦးအောင်မြင့်(TKA-၀၁၉၀၃၃)၊ (၄) ဒေါ်ကြည်ကြည်သန်း (TKA-၀၀၉၀၃၆)၊ (၅) ဦးကြည်ဟန် (CF-၀၆၆၄၂၃) အမည်ပေါက် နှစ်၆၀ဂရန်မြေအား အမည်ပေါက်တစ်ဦးဖြစ်သူ ဦးကြည်ဟန် (ညီ/မောင်)သည် လူပျိုကြီးဘ၀ဖြင့် ၁၆-၁၂-၂၀၀၂ ရက်တွင် ကွယ်လွန်သဖြင့် ကျန်အမည်ပေါက်များဖြစ်သော (၁) ဒေါ်မြင့်မြင့်သိန်း ၁၂/သကတ(နိုင်)၀၄၀၀၂၈၊ (၂)ဦးသိန်းနိုင် ၁၂/သကတ(နိုင်)၀၈၀၃၅၄၊ (၃)ဦးအောင်မြင့် ၁၂/သကတ(နိုင်)၁၀၄၀၆၈၊ (၄)ဒေါ်ကြည်ကြည်သန်း ၁၂/သကတ(နိုင်)၁၄၃၄၆၉ တို့မှ ညီအစ်ကိုမောင်နှမအရင်းများတော်စပ်ကြောင်း၊ ၎င်းတို့၏မိဘများတွင် ၎င်းတို့မောင်နှမ ငါးဦးတည်းကိုသာ မွေးဖွားထွန်းကားကြောင်း၊ အခြားမွေးချင်း/ကိတ္တိမသားသမီးမရှိကြောင်း၊ မြန်မာ့ဓလေ့ထုံးတမ်းဥပဒေနှင့် အမွေဆက်ခံခြင်းဆိုင်ရာဥပဒေတို့အရ တရားဝင်အမွေဆက်ခံပိုင်ဆိုင်ပါကြောင်း၊ ၎င်းတို့လေးဦးမှလွဲ၍ အခြားသောအမွေဆက်ခံခွင့်ရှိသူ တစ်ဦးတစ်ယောက်မျှမရှိပါကြောင်း၊ ၅-၁၂-၂၀၁၇ ရက်စွဲပါ ကျမ်းကျိန်လွှာ၊ ထပ်ဆင့်ကျမ်းကျိန်လွှာ၊ သေစာရင်း၊ ဂရန်မူရင်း၊ အိမ်ထောင်စုလူဦးရေစာရင်းတို့တင်ပြ၍ ပိုင်ဆိုင်ကြောင်း စာချုပ်ချုပ်ရန် မြေပုံကူးလျှောက်ထားလာရာ ကွင်းဆင်းစစ်ဆေးရာတွင် တစ်ထပ်ပျဉ်ထောင်အဆောက်အအုံတစ်လုံးနှင့် နှစ်ထပ်အုတ်/ပျဉ်အဆောက်အအုံတစ်လုံးရှိပြီး လျှောက်ထားသူများနေထိုင်သဖြင့် တရားဝင်ခိုင်လုံသောအထောက်အထားများဖြင့် ဤကြော်ငြာပါသည့်ရက်မှစ၍ ခုနစ်ရက်အတွင်း ကန့်ကွက်နိုင်ပါကြောင်းနှင့် ကန့်ကွက်မှုမရှိပါက လုပ်ထုံးလုပ်နည်းအတိုင်း ဆက်လက်ဆောင်ရွက်ပေးမည်ဖြစ်ပါကြောင်း အသိပေးကြေညာအပ်ပါသည်။

မြို့ပြစီမံကိန်းနှင့်မြေစီမံခန့်ခွဲမှုဌာန
ရန်ကုန်မြို့တော်စည်ပင်သာယာရေးကော်မတီ

ကန့်ကွက်နိုင်ကြောင်း အများသိစေရန်ကြေညာခြင်း

မကွေးတိုင်းဒေသကြီး၊ တောင်တွင်းကြီးမြို့နယ်၊ အုန်းတော(၂)ရပ်ကွက်၊ ကွင်းအမှတ် ၂၀၂၄၊ တောင်ပြင်ကွင်း၊ ဦးပိုင်အမှတ် ၃၅၊ ဧရိယာ ၀ ဒသမ ၁၁၀ ဧကအား မြို့နေရာချထားရေးကော်မတီ၊ တောင်တွင်းကြီးမှ ၈-၁-၁၉၉၇ရက်စွဲဖြင့် ဦးအောင်ဝင်း YNG-၀၄၁၇၄၉ အမည်ဖြင့် ချထားခဲ့ပြီး ဦးအောင်ဝင်းမှ ဒေါ်ပြုံးထံ ၂၅-၁၀-၂၀၀၀ ပြည့်နှစ်တွင် လွှဲပြောင်းရောင်းချပြီး ထပ်မံ၍ ဒေါ်ပြုံးမှ ယခု ကျွန်မဒေါ်အေးအေးမူထံ ၂၁-၃-၂၀၀၃ ရက်တွင် ဝယ်ယူခဲ့ပါသည်။ ယင်းမြေကွက်ကို ကျွန်မဒေါ်အေးအေးမူမှ အမည်ပေါက်ဂရန်လျှောက်ထားမည်ဖြစ်သည့်အတွက် ကန့်ကွက်လိုသူရှိပါက ကျိုးကြောင်းဖော်ပြချက်၊ အထောက်အထားခိုင်လုံစွာဖြင့် ကန့်ကွက်လိုသူမည်သူမဆို ကြေညာသည့်ရက်မှစ၍ ၁၅ ရက်အတွင်း ကျွန်ုပ်ထံတွင်လည်းကောင်း၊ ခရိုင်အထွေထွေအုပ်ချုပ်ရေးရုံးသို့လည်းကောင်း ကန့်ကွက်နိုင်ကြောင်း ကြေညာအပ်ပါသည်။

(အေးအေးမူ) ၈/တတက(နိုင်)၀၈၈၀၉၅
အုန်းတော(၂)ရပ်ကွက်၊ တောင်တွင်းကြီးမြို့

ကြော်ငြာစာ

မန္တလေးမြို့၊ ချမ်းမြသာစည်မြို့နယ်၊ မြို့သစ်(၅)ရပ်ကွက်၊ အကွက်အမှတ် (က-၆)၊ ဦးပိုင်အမှတ် (၃၀)၊ (၇၁×၇၂)လမ်းကြား၊ စိန်ပန်းလမ်းနှင့် မီးရထားလမ်းကြားရှိ ဦးညွန့်အမည်ဖြင့် ချထားပေးသောမြေကွက်အား ဦးပြည့်သူ ၉/ခမစ(နိုင်)၀၂၉၀၃၇ မှ ဦးပိုင်-၃၀(ခဲစင်း)တောင်ဘက်ခြမ်းအား မြေစလစ်၊ မြို့ကွက်သစ်နေရာချထားရေးငွေရပြေစာ၊ တရားရုံးကျမ်းကျိန်ချက်၊ ရပ်ကွက်အုပ်ချုပ်ရေးမှူးရုံးထောက်ခံချက်များတင်ပြ၍ အခွန်ပေးဆောင်ရန်အတွက် မြေပုံ၊ မြေရာဇဝင်ရေးကူးခွင့်ပြုပါရန် ဂရန်သစ်၊ ဦးပိုင်ခွဲ၊ အမည်ပြောင်း၊ အမှတ်ဖွဲ့ဖွင့်လှစ်ခွင့်ပြုပါရန်နှင့် ဘဏ္ဍာရေးဌာနတွင် မြေဖိုး၊ လမ်းဖိုးပေးသွင်းခွင့်ပြုပါရန် လျှောက်ထားလာပါသည်။ ကန့်ကွက်လိုပါက ခိုင်လုံသောအထောက်အထားများ၊ မှတ်ပုံတင်စာချုပ်စာတမ်းများ၊ တရားရုံးဒီကရီများဖြင့် ၁၄ ရက်အတွင်း ကန့်ကွက်နိုင်ပါသည်။

မြို့ပြစီမံကိန်းနှင့်မြေစီမံခန့်ခွဲမှုဌာန
မန္တလေးမြို့တော်စည်ပင်သာယာရေးကော်မတီ

ဘုရား၊ ရဟန်း၊ သိမ်၊ ကျောင်းဒါယကာကြီး ဦးဝင်းကြွယ်(ခ)ဦးလှဝင်း (လက်ပံတန်းမြို့) အသက်(၈၀)

ဌာနခွဲစာရေး(ငြိမ်း)၊ ရုပ်ရှင်လုပ်ငန်းစု၊ လက်ပံတန်းမြို့ ဥက္ကဋ္ဌ၊ မြင့်မိုရ်(ရ်)ဟိန်း ငွေစုငွေချေး သမဝါယမအသင်း၊ လက်ပံတန်းမြို့

လက်ပံတန်းမြို့နေ (ဦးဝါနန်း-ဒေါ်ကြည်ကြည်)တို့၏ချစ်လှစွာသောသား၊ [ဦးမြင့်ကြွယ်၊မောင်မြင့်ကြွယ်]ပြန်ကြားရေးဝန်ကြီးဌာန၊ ငြိမ်း-ဒေါ်တင်တင်လှ (ဒေစီမောင်)၊ ဒေါ်ခင်ခင်(ထ/ပြ၊ ငြိမ်း)-ဦးထွန်းသန်း(ညွှန်မှူး)သစ်တောဦးစီးဌာန(ငြိမ်း)တို့၏ ညီ/မောင်၊ ဦးတင့်လွင်[ဥက္ကဋ္ဌ၊ ရွှေဘုန်းပွင့်စေတီတော် ဘဏ္ဍာတော်ထိန်းဂေါပက အဖွဲ့(ပုဇွန်တောင်)-(ဒေါ်မြင့်မြင့်ကြည်၊ စား/ထွေ၊ ငြိမ်း]၊ ဒေါ်လှလှကြွယ်-ဦးကိုဇင်၊ ဒေါ်သန်းသန်းညွန့်(ဒုတိယညွှန်ကြားရေးမှူး၊ ငြိမ်း)မွေး/ရေဝန်ကြီးဌာန၊ (ဒေါ်စန်းစန်းနု)၊ ဒေါ်သင်းသင်းစုတို့၏အစ်ကို၊ (ဒေါ်ကြည် ကြည်၊ မူ/အုပ်၊ငြိမ်း)၏ချစ်လှစွာသောခင်ပွန်း၊ ဦးကျော်မိုးအောင်(ဦး/ရှိ၊ ငါးလုပ်ငန်းဦးစီးဌာန-ဒေါ်သန်းသန်းအေး (မစာပေါ)(အာကာဦး)၊ဦးဇော်မိုးအောင်(မီးရထားစာတိုက်၊ လက်ပံတန်းမြို့)-ဒေါ်စန်းစန်းအေးတို့၏ ချစ်လှစွာသောဖခင်၊ အာကာကျော်(Sky Net)၊စွမ်းထက်နိုင်၊ ပြည့်စုံကြွယ်တို့၏အဘိုး၊ တူ၊တူမ ၁၁ ယောက်တို့၏ ဘကြီး/ဦးလေးသည် ၁၈-၂-၂၀၁၈ ရက် ညနေ ၅း၄၀ နာရီ တွင် ကွယ်လွန်သွားပါသဖြင့် ၂၀-၂-၂၀၁၈ရက် (အင်္ဂါနေ့) မွန်းလွဲ ၂နာရီတွင် လက်ပံတန်းနေအိမ်မှ အရှေ့သုသာန်သို့ ပို့ဆောင်မီးသင်္ဂြိုဟ်မည်ဖြစ်ပါကြောင်း ရပ်နီးရပ်ဝေးမှဆွေမျိုးမိတ်သင်္ဂဟအပေါင်းတို့အား အသိပေးအကြောင်းကြားအပ်ပါသည်။ **ကျန်ရစ်သူမိသားစု**

ကန့်ကွက်နိုင်ပါကြောင်း

မင်္ဂလာဒုံမြို့နယ်၊ မြေတိုင်းရပ်ကွက်အမှတ် ၅၆၄၊ မြေကွက်အမှတ် ၃၇၊ ဧရိယာ ၂ဒသမ၀၅ဧက၏ အစိတ်အပိုင်း၊ မြေကွက်တည်နေရာ အမှတ်(၁၉၅၊ ၁၉၆)၊သဲဖြူအရှေ့ကွင်း၊ သန္ဓေပင်ကျေးရွာ၊ မင်္ဂလာဒုံ ဦးရွှေ ပါ-၄ အမည်ပေါက် မြေအမျိုးအစား LG [မော်ဘီမြို့နယ်မြေစာရင်းဦးစီးဌာန၏ ၂၁-၁-၉၁၊ စာအမှတ် ၅၇၈/၉၀-၉၁အရ ဧရိယာ၀ဒသမ ၅၂ဧကအား ၃(ခ)ပေး၊ မြို့မြေရုံး၏ (၉-၆-၉၁)စာအမှတ် ၁၇၈/၉၁-၉၂အရ ဧရိယာ ၀ဒသမ၂၅ဧကအား ၃(ခ)ပေး]မြေအား မင်္ဂလာဒုံမြို့နယ်တရားရုံး၏ တရားမကြီးမှုအမှတ် ၁၆/၂၀၁၄(၁၀-၉-၂၀၁၄)ဖြင့် တရားလိုMGS Beverages Co.,Ltd (၎င်းကုမ္ပဏီကိုယ်စား ဒေါ်သန္တာနိုင်)က တရားပြိုင်ဒေါ်ခင်ဟန်တင်၊ ဦးရွှေ၊ဦးဘိုးရွှေတို့အပေါ် အရောင်းအဝယ်စာချုပ်ချုပ်ဆိုပေးရေး အနိုင်ဒီကရီ ချမှတ်ပေးလိုက်ပြီး တရားမဇာရီမှုအမှတ် ၁၇/၂၀၁၄(၁၇-၉-၂၀၁၄)၏ နေ့စဉ်မှတ်တမ်း၊ မော်ဘီမြေစာရင်း၏ မြေကွက်အမှတ် (၃၇/၁+၃၈/၁+အင်န်-၁၁၊ ဧရိယာ ၀ဒသမ ၂၅ ဧကအား ဒေါ်ခင်ဟန်တင်အမည်ဖြင့် ၃-ခ ဝန်ခံချက်လက်မှတ် ဘီလစ်ခန့်စာတို့ကိုတင်ပြ၍ ဒေါ်နုနုလှိုင် (ဘီလစ်) ၁၂/ဥကမ(နိုင်) ၀၀၄၉၃၄မှ အရောင်းအဝယ်စာချုပ်ချုပ်ဆိုရန် မြေပုံကူးလျှောက်ထားလာရာ တရားဝင်ခိုင်လုံသော အထောက်အထားများဖြင့် ဤကြော်ငြာပါသည့်ရက်မှစ၍ ခုနစ်ရက်အတွင်း ကန့်ကွက်နိုင်ပါကြောင်းနှင့် ကန့်ကွက်မှုမရှိပါက လုပ်ထုံးလုပ်နည်းအတိုင်း ဆက်လက်ဆောင်ရွက်ပေးမည်ဖြစ်ပါကြောင်း အသိပေးကြေညာအပ်ပါသည်။

မြို့ပြစီမံကိန်းနှင့်မြေစီမံခန့်ခွဲမှုဌာန၊ ရန်ကုန်မြို့တော်စည်ပင်သာယာရေးကော်မတီ

ငြင်းချက်ထုတ်ရန်ဆင့်စာ
(တရားမကျင့်ထုံး ဥပဒေအမိန့်-၅၊ နည်းဥပဒေ-၂၀)
ရန်ကုန်အရှေ့ပိုင်းခရိုင်တရားရုံးတော်
၂၀၁၈ ခုနှစ် တရားမကြီးမှုအမှတ်-၆၇

ဦးအောင်ဟိန်း နှင့် ၁။ ဦးမြသန်း
၂။ ဦးလှမောင်

တရားလို **တရားပြိုင်များ**

ရန်ကုန်တိုင်းဒေသကြီး၊ သာကေတမြို့နယ်၊ (၉)ရပ်ကွက်၊ နဝရတ်လမ်း၊ အမှတ် ၉၅၄ နေ ဦးမြသန်း (ယခုနေရပ်လိပ်စာမသိ) သိစေရမည်။

ရန်ကုန်တိုင်းဒေသကြီး၊တာမွေမြို့နယ်၊ ဒွေးကြွယ်(က)ရပ်ကွက်၊ သတိပဋ္ဌာန်လမ်း၊ အမှတ် ၆၉ နေ ဦးလှမောင် (ယခုနေရပ်လိပ်စာမသိ) သိစေရမည်။

သင့်အပေါ်၌ တရားလိုက ကတိပဋိညာဉ်အတိုင်း ဆောင်ရွက်ပေးစေလိုမှု ရလိုကြောင်းနှင့် လျှောက်ထားစွဲဆိုသည်ဖြစ်၍ သင်ကိုယ်တိုင်ဖြစ်စေ၊ ၎င်းအမှုနှင့် စပ်လျဉ်း၍ အရေးကြီးသည့်စကားအရပ်ရပ်တို့ကို ချေပပြောဆိုနိုင်သူ ကိုယ်စားလှယ်နှင့်ဖြစ်စေ၊ ရှေ့နေနှင့်ဖြစ်စေ ၂၀၁၈ ခုနှစ် မတ် ၁၆ ရက် (၁၃၇၉ခုနှစ် တပေါင်းလကွယ်နေ့) မွန်းမတည့်မီ ၁၀ နာရီတွင် အထက်အမည်ပါသူ တရားလို၏ အဆိုလွှာကို ထုချေရှင်းလင်းရန် ရုံးတော်သို့ လာရောက်ရမည်။ ၎င်းပြင် အထက်ပါနေ့ရက်တွင် သင်မလာမရောက် ပျက်ကွက်ခဲ့လျှင် သင့်မျက်ကွယ်တွင် ငြင်းချက်များကို ထုတ်ပေးလိမ့်မည်။ ၎င်းပြင် တရားလိုက ကြည့်ရှုလိုသည့် စာရွက်စာတမ်းများနှင့် သင်ကထုချေတင်ပြအမှီပြုလိုသည့် စာချုပ်စာတမ်း အစရှိသည်တို့ကို သင်နှင့်အတူယူဆောင်လာရမည်။ သို့မဟုတ် သင့်ကိုယ်စားလှယ် ရှေ့နေလက်တွင် ထည့်အပ်လိုက်ရမည်။ သင်ကထုချေလွှာတင်သွင်းလိုလျှင် အမှုမဆိုင်မီလေးရက်က တင်သွင်းရမည်။

၂၀၁၈ ခုနှစ် ဖေဖော်ဝါရီ ၁၄ ရက်တွင် ဤရုံးတော်တံဆိပ်ရိုက်နှိပ်၍ ကျွန်ုပ်လက်မှတ်ရေးထိုး ထုတ်ပေးလိုက်သည်။

(အေးအေးမော်)
ဒုတိယခရိုင်တရားသူကြီး(၇)
ရန်ကုန်အရှေ့ပိုင်းခရိုင်တရားရုံး

ဖောင်းကြွပျောက် လျှောက်ထားခြင်း

ယာဉ်အမှတ် 5F/9834 ၏ ဖောင်းကြွနံပါတ်ပြား ပျောက်ဆုံး၍ ထုတ်ပေးရန် လျှောက်ထားလာပါသဖြင့် ယခင်ဖောင်းကြွနံပါတ်ပြား ပျက်ပြယ်ပါကြောင်း အများသိစေရန် ကြေညာအပ်ပါသည်။ **ကညန (ရွာသာကြီး)**

ယာဉ်မှတ်ပုံတင်စာအုပ်မိတ္တူလျှောက်ထားခြင်း

ယာဉ်အမှတ် 5L/8129 Mitsubishi FUSO FS54 JY ယာဉ်လက်ဝယ်ရှိသူ ဒေါ်နန်းမိုးနွံ ၁၃/မပတ(နိုင်)၀၂၇၃၈ က (ကမ-၃)ပျောက်ဆုံး၍ မိတ္တူထုတ်ပေးရန် လျှောက်ထားလာပါသည်။ ကန့်ကွက်လိုပါက ခိုင်လုံသောအထောက်အထားများဖြင့် ကြော်ငြာသည့်ရက်မှ ၁၅ရက်အတွင်း အောက်ဖော်ပြပါရုံးသို့ လူကိုယ်တိုင် လာရောက်ကန့်ကွက်နိုင်ပါသည်။ **ကညန၊ ခရိုင်ရုံး (သာယာဝတီ)**

ကန့်ကွက်နိုင်ကြောင်းကြော်ငြာ

ဒဂုံမြို့သစ်(အရှေ့ပိုင်း)မြို့နယ်၊မြေတိုင်းရပ်ကွက်အမှတ် ၁၃၊ မြေကွက်အမှတ်၁၃၄၉၊ မြေကွက်တည်နေရာအမှတ်၁၃၄၉၊ ၁၃ရပ်ကွက်၊ ဒဂုံမြို့သစ်(အရှေ့ပိုင်း)မြို့နယ်၊ (ဗိုလ်မှူးသိန်းဝင်း) (V/RGN-၀၀၀၅၂၅)အမည်ပေါက်နှစ်(၆၀)ဂရန်မြေအား အမည်ပေါက်ဗိုလ်မှူးသိန်းဝင်းထံမှGP-၁ ၂၄၃၇/၄-၁၂-၁၅ဖြင့် ရရှိသူ ဦးလှိုင်မင်းထွန်း(၈/နမန(နိုင်)၁၅၆၆၅၄)မှ ဂရန်မူရင်း၊ ကိုယ်စားလှယ်လွှဲစာအား စာချုပ်စာတမ်းမှတ်ပုံတင်ရုံး၏မိတ္တူမှန်နှင့် အထွေထွေကိုယ်စားလှယ်လွှဲစာဖြင့် လွှဲအပ်ထားသူဦးသိန်းဝင်းသည် ကျန်းမာစွာဖြင့် ယနေ့တိုင်သက်ရှိထင်ရှားရှိနေသည့်အပြင် မြန်လည်ရုပ်သိမ်းခြင်းမရှိသေးသည်မှာ မှန်ကန်ကြောင်း ကျမ်းကျိန်လွှာတို့တင်ပြ၍ အရောင်းအဝယ်စာချုပ်ချုပ်ဆိုရန် မြေပုံကူးလျှောက်ထားလာရာ လျှောက်ထားသူအား ပါဝါမူရင်းတင်ပြရန် အကြောင်းကြားခဲ့ရာ ဝင်စာ-၁ ၂၀၈၇၊ ၂၇-၁၁-၁၇ ဖြင့် ရန်ကုန်မြို့စာချုပ်စာတမ်းမှတ်ပုံတင်ရုံးမှ တရားဝင်မှတ်ပုံတင်ရုံးမှ တရားဝင်ထုတ်ပေးထားသော အထွေထွေကိုယ်စားလှယ်လွှဲစာမိတ္တူမှန်ဖြင့် တရားဝင်အရောင်းအဝယ်ပြုလုပ်နိုင်ရန် မြေပုံမြေရာဇဝင်ကူးယူလျှောက်ထားခြင်းဖြစ်ပါကြောင်းနှင့် ဖြစ်ပေါ်လာမည့်ကိစ္စအဝဝအား တာဝန်ယူဖြေရှင်းပေးမည်ဖြစ်ပါကြောင်း ဖြေရှင်းစာတင်ပြလာပါသည်။ သို့ပါ၍ ဗိုလ်မှူးသိန်းဝင်းထံမှ GPရသူဦးလှိုင်မင်းထွန်းမှ အရောင်းအဝယ်စာချုပ်ချုပ်ရန် မြေပုံကူးလျှောက်ထားလာခြင်းအား တရားဝင်ခိုင်လုံသောအထောက်အထားများဖြင့် ဤကြော်ငြာပါသည့်နေ့မှစ၍ (၇)ရက်အတွင်း ကန့်ကွက်နိုင်ပါကြောင်းနှင့် ကန့်ကွက်မှုမရှိပါက လုပ်ထုံးလုပ်နည်းအတိုင်း ဆက်လက်ဆောင်ရွက်ပေးမည်ဖြစ်ပါကြောင်း အသိပေးကြေညာအပ်ပါသည်။

ဌာနမှူး
မြို့ပြစီမံကိန်းနှင့် မြေစီမံခန့်ခွဲမှုဌာန
ရန်ကုန်မြို့တော်စည်ပင်သာယာရေးကော်မတီ

အထူးကျေးဇူးတင်ရှိခြင်း
ဘုရား၊ ရဟန်း၊ ကျောင်း၊ ရေတွင်း၊ ရေကန် ဒါယိကာမကြီး
ဒေါ်ခင်ညွန့်ရီ
အသက် (၉၂) နှစ်

၁၃-၂-၂၀၁၈ ရက်တွင် ဘဝတစ်ပါးသို့ ပြောင်းရွှေ့ကွယ်လွန်သွားသော ဒေါ်ခင်ညွန့်ရီအား နာမကျန်းဖြစ်စဉ် စောင့်ရှောက်ကုသပေးခဲ့သော ပင်လုံဆေးရုံကြီးမှ သမားတော် ဒေါ်ယဉ်ယဉ်ဝင်းနှင့် ဆရာဝန် ဆရာမများ၊ ဝန်ထမ်းများအားလည်းကောင်း၊ နာရေးကိစ္စတစ်လျှောက် အဆင်ပြေချောမွေ့စေရန် ကူညီဆောင်ရွက်ပေးကြသော ဆွေမျိုးမိတ်သင်္ဂဟများ၊ နောက်ဆုံးခရီးသို့ လိုက်ပါပို့ဆောင်ပေးခဲ့ကြသော ဆွေမျိုးမိတ်ဆွေသူငယ်ချင်းအပေါင်းတို့နှင့် ကျေးဇူးတင်ထိုက်သူအားလုံးကို ကျေးဇူးတင်ရှိပါသည်။ **ကျန်ရစ်သူမိသားစု**

ရဟန်း၊ သိမ်၊ ကျောင်းဒါယကာကြီး
ဒုတိယဗိုလ်မှူးကြီးလှမြင့်(ငြိမ်း)
OTS 50th, RIT 74th Batch
အသက်(၆၇)နှစ်

ရန်ကုန်မြို့၊ ရန်ကင်းမြို့နယ်၊ (၁၅)ရပ်ကွက်၊ အဝေရာလမ်း၊ အမှတ် ၈/ခနေ (ဦးအုန်းမောင်-ဒေါ်ငွေမှင်)တို့၏သား၊ ဒေါ်စန်းစန်းဝေ၏ချစ်လှစွာသောခင်ပွန်း၊ (အောင်တေဇာမြင့်)၊ မေကြည်ပြာလှမြင့်၊ ဒေါက်တာကျော်ဇေယျာမြင့်-မပန်းအိထွေးတို့၏ချစ်လှစွာသောဖခင်၊ မအိမ့်မဒီမွေး၏အဘိုးသည် ၁၈-၂-၂၀၁၈ ရက် မွန်းလွဲ ၁၂း၄၀နာရီတွင် ကွယ်လွန်သွားပါသဖြင့် ၂၀-၂-၂၀၁၈ရက် နံနက် ၁၁နာရီတွင် ရေဝေးသုသာန်သို့ ပို့ဆောင်မီးသင်္ဂြိုဟ်မည်ဖြစ်ပါကြောင်း။ (နေအိမ်မှကားများ နံနက် ၉နာရီတွင် ထွက်ခွာပါမည်။) [ကွယ်လွန်သူအားရည်စူး၍ ၂၄-၂-၂၀၁၈ရက်(စနေနေ့) နံနက် ၇နာရီမှ ၁၁နာရီ အထိ ရက်လည်ဆွမ်းကျွေး တရားတော်နာကြွရောက်ပါရန်ဖိတ်ကြားအပ်ပါသည်။ **ကျန်ရစ်သူမိသားစု**

ဦးအောင်အောင်
(လှိုင်ကောလိပ်မြန်မာစာ)
အထက(၁)တာမွေကျောင်းသားဟောင်း
အသက်(၄၇)နှစ်

ရန်ကုန်မြို့၊ တာမွေမြို့နယ်၊ ဗျိုင်းရေအိုးစင်(ရွာမ)ရပ်ကွက်၊ ဗဟိုရ်လမ်း၊ အမှတ် ၃၁၊ ပထမလွှာနေ ဦးစောဝင်း(ဒုညွှန်ချုပ်-ငြိမ်း၊ အမှတ်-၁၊ အခြေခံပညာဦးစီးဌာန၊ အောက်မြန်မာပြည်၊ ရန်ကုန်မြို့)၊ ဒေါ်မြအေး(အထက်တန်းပြဆရာမ-ငြိမ်း၊ ထ-၃၊ တာမွေ၊ ထ-၁၊ ရန်ကင်း၊ ရန်ကုန်မြို့)တို့၏ချစ်လှစွာသောသား၊ ဒေါ်တင်ဦး(ဒေါ်ဘုတ်)၏တူ၊ မအေးသီတာ(YTU)(ခေတ္တ-စင်ကာပူ)၏အစ်ကို၊ မလဝန်းမေ၊ မဇေပရယ်မေတို့၏ချစ်လှစွာသောဖခင်သည် ၁၇-၂-၂၀၁၈ရက် (စနေနေ့) နံနက် ၁နာရီတွင် ဦးနှောက်နှင့်အာရုံကြောဆေးရုံကြီး၊ ရန်ကုန်မြို့၌ ကွယ်လွန်သွားပါသဖြင့် ၂၁-၂-၂၀၁၈ရက် (ဗုဒ္ဓဟူးနေ့) မွန်းလွဲ၂နာရီတွင် ရေဝေးသုသာန်၌ မီးသင်္ဂြိုဟ်မည်ဖြစ်ပါကြောင်း ရပ်နီးရပ်ဝေးမှ ဆွေမျိုးမိတ်သင်္ဂဟများအား အသိပေးအကြောင်းကြားအပ်ပါသည်။(နေအိမ်မှကားများ မွန်းလွဲ ၁၂း၃၀နာရီတွင် ထွက်ခွာပါမည်။)

ကျန်ရစ်သူမိသားစု

ကန့်ကွက်နိုင်ကြောင်းကြော်ငြာ

ဒဂုံတောင်မြို့နယ်၊ မြေတိုင်းရပ်ကွက်အမှတ်-၂၀၊ မြေကွက်အမှတ်-၁၄၀၇/က၊ မြေကွက်တည်နေရာအမှတ်-၁၄၀၇/က၊ အဝေရာ ၂ လမ်း၊ ၂၀ ရပ်ကွက်၊ ဒဂုံတောင် ဦးအောင်ခင် ၁၂/မဂတ(နိုင်)၀၁၁၀၅၂ အမည်ပေါက် နှစ်၆၀ဂရန်မြေအား ဂရန်အမည်ပေါက် ဦးအောင်ခင် ၁၂/မဂတ(နိုင်)၀၁၁၀၅၂ သည် ၁၉-၁၁-၂၀၀၉ ရက်တွင် ကွယ်လွန်သဖြင့် ၎င်း၏တစ်ဦးတည်းသော တရားဝင်ဇနီး ဒေါ်ကြည်ဝင်း ၁၂/မဂတ(နိုင်)၀၁၂၄၇၀ မှ တစ်ဦးတည်းသောတရားဝင်ဇနီးဖြစ်ကြောင်း မင်္ဂလာတောင်ညွန့်မြို့နယ်တရားရုံးကျမ်းကျိန်လွှာအမှတ်-၃၉၃၇/၂၄-၁၁-၂၀၁၇၊ ထောက်ခံကျမ်းကျိန်လွှာနှစ်စောင်၊ ဦးအောင်ခင်၏ သေစာရင်း၊ အိမ်ထောင်စုလူဦးရေစာရင်း၊ ဂရန်မူရင်းတို့တင်ပြ၍ ဒေါ်ကြည်ဝင်းထံမှ ရန်ကုန်မြို့ စာချုပ်စာတမ်းများမှတ်ပုံတင်ရုံး၏ အထွေထွေကိုယ်စားလှယ်လွှဲစာအမှတ် ၁၀၃၈၁/၁၇(၁၅-၁၁-၂၀၁၇)ဖြင့် GPရသူ GPဒေါ်ဝင်းချို ၁၂/သဃက(နိုင်) ၁၂၉၀၇၀ မှ ပိုင်ဆိုင်ကြောင်းစာချုပ်ရန်နှင့် အရောင်းအဝယ်စာချုပ်ရန် မြေပုံကူး လျှောက်ထားလာခြင်းအား ကွင်းဆင်းစစ်ဆေးရာ ပျဉ်ကာသွပ်မိုးတစ်ထပ်အိမ်ရှိပြီး ကိုယ်တိုင်မနေ အိမ်ငှားဦးမြင့်ထွေး မိသားစုနေထိုင်ပါသည်။ ဒေါ်ကြည်ဝင်းမှ အိမ်ငှားထားရှိခြင်းအတွက် တာဝန်ယူပါကြောင်း ဝန်ခံကတိပြုတင်ပြ၍ ပိုင်ဆိုင်ကြောင်းနှင့် အရောင်းအဝယ်စာချုပ်ရန် လျှောက်ထားလာရာ တရားဝင်ခိုင်လုံသောအထောက်အထားများဖြင့် ဤကြော်ငြာပါသည့်ရက်မှစ၍ ခုနစ်ရက်အတွင်း ကန့်ကွက်နိုင်ပါကြောင်းနှင့် ကန့်ကွက်မှုမရှိပါက လုပ်ထုံးလုပ်နည်းအတိုင်း ဆက်လက်ဆောင်ရွက်ပေးမည်ဖြစ်ကြောင်း အသိပေးကြေညာအပ်ပါသည်။

မြို့ပြစီမံကိန်းနှင့်မြေစီမံခန့်ခွဲမှုဌာန
ရန်ကုန်မြို့တော်စည်ပင်သာယာရေးကော်မတီ

ကန့်ကွက်နိုင်ကြောင်း အများသိစေရန် အသိပေးကြေညာခြင်း

မြစ်ကြီးနားမြို့၊ မြို့သစ်ကြီးရပ်ကွက်၊ ကွင်းအမှတ် ၁၅/၁၊ ဦးပိုင်အမှတ် ၅၆/၂၅-၁က၊ မြေဧရိယာ ၀ ဒသမ ၀၄၇ ဧကရှိ နေအိမ်မြေကွက်ကို မူလပိုင်ရှင် ဒေါ်အုံးတင်မှ ၁၅-၁၀-၂၀၀၄ ရက်စွဲပါ နှစ်ဦးသဘောတူ ခြံမြေအမွေခွဲဝေပေးကတိစာချုပ်ဖြင့် ညီမဖြစ်သူ ဒေါ်ညွန့်ညွန့်မော်ထံသို့ အမွေခွဲအဖြစ်ခွဲဝေပေးခဲ့ပြီးဖြစ်သဖြင့် ၂၄-၁-၂၀၁၈ ရက်စွဲပါ ကျမ်းကျိန်လွှာအမှတ် ၄၄/၂၀၁၈ ကို စာချုပ်စာတမ်းမှတ်ပုံတင်ဌာန၏ ၂၅-၁-၂၀၁၈ ရက်စွဲပါ ကျမ်းကျိန်လွှာမှတ်ပုံတင်အမှတ် ၃၁/၂၀၁၈ အဖြစ် မှတ်ပုံတင်ပြုဆိုလျက် ဒေါ်ညွန့်ညွန့်မော် ၁/မကတ(နိုင်)၀၁၂၈၉၆ အမည်ဖြင့် မြေငှားဂရန်အသစ်ရရှိရေးလျှောက်ထားလာမှုနှင့်ပတ်သက်၍ ကျိုးကြောင်းဖော်ပြချက်ခိုင်လုံစွာဖြင့် ကန့်ကွက်တင်ပြနိုင်သူ မည်သူမဆို ယခုလျှောက်ထားခြင်းအား ဆောင်ရွက်မပေးသင့်ကြောင်း ယခုကြေညာစာပါသည့်ရက်မှစ၍ ၁၅ ရက်အတွင်း ကန့်ကွက်နိုင်ကြောင်းနှင့် ကန့်ကွက်မှုမရှိပါက လျှောက်ထားသူအား လုပ်ထုံးလုပ်နည်း ညွှန်ကြားချက်များနှင့်အညီ မြေငှားဂရန်အမည်လွှဲ ထုတ်ပေးရေးကို ဆက်လက်ဆောင်ရွက်သွားမည်ဖြစ်ပါကြောင်း အများပြည်သူသိစေရန် ကြေညာအပ်ပါသည်။

မြို့နယ်အုပ်ချုပ်ရေးမှူး
မြို့နယ်အထွေထွေအုပ်ချုပ်ရေးဦးစီးဌာန၊ မြစ်ကြီးနားမြို့

ယာဉ်မှတ်ပုံတင်စာအုပ်မိတ္တူလျှောက်ထားခြင်း

ယာဉ်အမှတ် ၉ယ/၈၂၄၆၀ Luojia 110 ယာဉ်လက်ဝယ်ရှိသူ ဦးမောင်မောင်မြင့် ၇/နတလ(နိုင်)၀၃၈၄၁၆ က (ကမ-၃)ပျောက်ဆုံး၍ မိတ္တူထုတ်ပေးရန် လျှောက်ထားလာပါသည်။ ကန့်ကွက်လိုပါက ခိုင်လုံသောအထောက်အထားများဖြင့် ကြော်ငြာသည့်ရက်မှ ၁၅ရက်အတွင်း အောက်ဖော်ပြပါရုံးသို့ လူကိုယ်တိုင် လာရောက်ကန့်ကွက်နိုင်ပါသည်။ **ကညန၊ ခရိုင်ရုံး (သာယာဝတီ)**

ဖောင်းကြွပျောက် လျှောက်ထားခြင်း

ယာဉ်အမှတ် 8K/8467 ၏ ဖောင်းကြွနံပါတ်ပြား ပျောက်ဆုံး၍ ထုတ်ပေးရန် လျှောက်ထားလာပါသဖြင့် ယခင်ဖောင်းကြွနံပါတ်ပြား ပျက်ပြယ်ပါကြောင်း အများသိစေရန် ကြေညာအပ်ပါသည်။ **ကညန၊ ခရိုင်ရုံး(ရန်ကုန်အရှေ့ပိုင်း)**

အထူးဝမ်းနည်းကြေကွဲခြင်း

အစိုးရစက်မှုလက်မှုသိပ္ပံ (မော်လမြိုင်)မှ ဒုတိယပါမောက္ခချုပ် ဦးအောင်မိုး၏ဖခင် ဦးကျော်မြအောင် အသက်(၉၀)သည် ၁၅-၂-၂၀၁၈ရက် (ကြာသပတေးနေ့) ည ၁၁း၂၅နာရီတွင် ကွယ်လွန်သွားကြောင်းသိရှိရပါသဖြင့် ကျန်ရစ်သူမိသားစုနှင့်အတူ ထပ်တူထပ်မျှ ဝမ်းနည်းကြေကွဲရပါသည်။

အစိုးရစက်မှုလက်မှုသိပ္ပံ(မော်လမြိုင်)
ဆရာ/ဆရာမများနှင့် ဝန်ထမ်းများ

ဝမ်းနည်းကြေကွဲခြင်း
ဒေါ်အေးအေးမြင့်(ခ)Alice
အသက်(၈၂)နှစ်

ဒေါက်တာမျိုးမို့မို့ (သားဖွားမီးယပ်အထူးကုဆရာဝန်ကြီး၊ ပြည်သူ့ဆေးရုံကြီး၊ မော်လမြိုင်မြို့)၏မိခင်ကြီး ဒေါ်အေးအေးမြင့်(ခ) Alice သည် ၁၃-၂-၂၀၁၈ရက်တွင် ကွယ်လွန်သွားကြောင်းသိရှိရပါသဖြင့် မိသားစုနှင့်ထပ်တူထပ်မျှ ဝမ်းနည်းကြေကွဲရပါသည်။

ပါမောက္ခ/ဌာနမှူး၊ ပါမောက္ခများနှင့်
သားဖွားမီးယပ်အထူးကုဆရာဝန်များ
ဗဟိုအမျိုးသမီးဆေးရုံကြီး
ဆေးတက္ကသိုလ်(၁)ရန်ကုန်

ဦးမျိုးညွန့် အသက်(၈၀)
ညွှန်ကြားရေးမှူးချုပ်(ငြိမ်း)၊ ကာကွယ်ရေးဝန်ကြီးဌာန၊ ငွေစာရင်းရုံး

ရန်ကုန်မြို့၊ အင်းစိန်မြို့နယ်၊ ဝါကင်းရပ်ကွက်၊ မင်္ဂလာလမ်း၊ အမှတ် ၈၀ နေ (ဦးသိန်း-ဒေါ်နှင်းမြ)တို့၏သား၊ ဒေါ်တင်တင်ဝင်း၏ချစ်လှစွာသောခင်ပွန်း၊ ဦးဝင်းကိုကို-ဒေါ်ငြိမ်းငြိမ်းဝင်း၊ မဆုထက်ဝေတို့၏ ချစ်လှစွာသောဖခင်သည် ၁၈-၂-၂၀၁၈ရက် နံနက် ၁း၃၅နာရီတွင် ကွယ်လွန်သွားပါသဖြင့် ၂၀-၂-၂၀၁၈ ရက် မွန်းလွဲ ၁း၃၀နာရီတွင် သန်လျင်မြို့ အမိုးနီသုသာန်၌ မီးသင်္ဂြိုဟ်မည်ဖြစ်ပါကြောင်း ရပ်နီးရပ်ဝေးမှ မိတ်ဆွေအပေါင်းတို့အား အသိပေးအကြောင်းကြားအပ်ပါသည်။ [ကွယ်လွန်သူအားရည်စူး၍ ၂၄-၂-၂၀၁၈ရက်တွင် အထက်ပါနေအိမ်သို့ ရက်လည်ဆွမ်းကျွေးတရားတော်နာကြွရောက်ပါရန် ဖိတ်ကြားအပ်ပါသည်။]

ကျန်ရစ်သူမိသားစု

ကန့်ကွက်နိုင်ပါကြောင်း

ဒဂုံမြို့သစ်(အရှေ့ပိုင်း)မြို့နယ်၊ မြေတိုင်းရပ်ကွက်အမှတ်(၁၃)၊ မြေကွက်အမှတ်(၁၁၃၆)၊ မြေကွက်တည်နေရာအမှတ်(၁၁၃၆)၊ (၁၃)ရပ်ကွက်၊ ဒဂုံမြို့သစ်(အရှေ့ပိုင်း)မြို့နယ်၊ (ဦးတင်စိုး) PAN-၁၇၈၇၈၆ အမည်ပေါက် နှစ်(၆၀) မြေငှားဂရန် မြေအား အမည်ပေါက် ဦးတင်စိုး(ဖခင်)နှင့် ဒေါ်မြဝင်း(မိခင်)တို့ ကွယ်လွန်သွားသဖြင့် တစ်ဦးတည်းသောသမီးဖြစ်သူ ဒေါ်ဝင်းဝင်းစိုး ၁၂/သကတ(နိုင်)၁၇၉၇၃၆မှ မြန်မာ့ဓလေ့ထုံးတမ်းဥပဒေနှင့် အမွေဆက်ခံခြင်းဆိုင်ရာဥပဒေတို့အရ တရားဝင် အမွေဆက်ခံပိုင်ဆိုင်ပါကြောင်းနှင့် အခြားသောအမွေဆက်ခံခွင့်ရှိသူ တစ်ဦးတစ်ယောက်မျှမရှိကြောင်း ကျမ်းကျိန်လွှာနှင့် ဦးအုန်းကျော် ၁၂/သဃက(နိုင်)၀၂၂၈၁၄နှင့် ဒေါ်ငွေးကြည် ၁၂/သဃက(နိုင်)၀၁၀၁၀၅တို့မှ ဦးတင်စိုး ကွယ်လွန်ပြီးနောက် ယင်းမြေကွက်ပေါ်ရှိ အကျိုးခံစားခွင့် အရပ်ရပ်တို့အား မြန်မာ့ဓလေ့ထုံးတမ်းဥပဒေနှင့် အမွေဆက်ခံခြင်းဆိုင်ရာဥပဒေတို့အရ တရားဝင် အမွေဆက်ခံပိုင်ဆိုင်ပါကြောင်း၊ ၎င်းတစ်ဦးတည်းမှလွဲ၍ အခြားသောအမွေဆက်ခံခွင့်ရှိသူ တစ်ဦးတစ်ယောက်မျှမရှိသည်မှာ မှန်ကန်ကြောင်း ထောက်ခံကျမ်းကျိန်လွှာ၊ သေစာရင်း၊ တိုင်းကျမ်းဦးစီးဌာန၏ သေဆုံးမှုလက်မှတ်ထုတ်မပေးနိုင်ကြောင်း ထောက်ခံချက်၊ သန်းခေါင်စာရင်းနှင့် ဂရန်မူရင်းတို့တင်ပြ၍ အမွေဆက်ခံပိုင်ဆိုင်ကြောင်းနှင့် အရောင်းအဝယ်စာချုပ်ချုပ်ရန် အဆောက်အအုံရှိပြီး အိမ်ငှားနေထိုင်ခြင်းအား ဝင်စာ (၇၂၈၄/၂၁-၇-၁၇)ဖြင့် မြေကွက်ရှိ အဆောက်အအုံကိုအိမ်ငှားထား၍ အရှုပ်အရှင်း ပြဿနာတစ်စုံတစ်ရာဖြစ်ပေါ်လာပါက မိမိတာဝန်သာဖြစ်ကြောင်း ဝန်ခံကတိတင်ပြထားပါသည်။ သို့ပါ၍ ဒေါ်ဝင်းဝင်းစိုးမှ အမွေဆက်ခံပိုင်ဆိုင်ကြောင်းနှင့် အရောင်းအဝယ်စာချုပ်ချုပ်ရန် မြေပုံကူးလျှောက်ထားခြင်းအား တရားဝင်ခိုင်လုံသောအထောက်အထားများဖြင့် ဤကြော်ငြာပါသည့်ရက်မှစ၍ ခုနစ်ရက်အတွင်း ကန့်ကွက်နိုင်ကြောင်းနှင့် ကန့်ကွက်မှုမရှိပါက လုပ်ထုံးလုပ်နည်းအတိုင်း ဆက်လက်ဆောင်ရွက်သွားမည်ဖြစ်ကြောင်း အသိပေးကြေညာအပ်ပါသည်။

မြို့ပြစီမံကိန်းနှင့်မြေစီမံခန့်ခွဲမှုဌာန
ရန်ကုန်မြို့တော်စည်ပင်သာယာရေးကော်မတီ

ကန့်ကွက်နိုင်ပါကြောင်း

ပုဇွန်တောင်မြို့နယ်၊မြေတိုင်းရပ်ကွက်အမှတ် ၇ဒီ၊ မြေကွက်အမှတ် ၁၉ဘီ၊ မြေကွက်တည်နေရာအမှတ် ၇၈၊ ရေကျော်လမ်း၊ (၇)ရပ်ကွက်၊ ပုဇွန်တောင်မြို့နယ်၊ ဒေါ်သန်းသန်းဌေး(ခ)ဒေါ်အကြည်(အေအေ-၀၀၄၅၇၈)အမည်ပေါက်၊ မြေအမျိုးအစား နှစ်(၆၀)ဂရန် သက်ကုန်မြေကွက်အား ဒေါ်သန်းသန်းဌေး(ခ) ဒေါ်အကြည် ကွယ်လွန်သဖြင့် ခင်ပွန်းဖြစ်သူ ဦးမူတူးရာဂျူး(ခ)ဦးချစ်မောင်မှဇနီး ဒေါ်သန်းသန်းဌေး(ခ)ဒေါ်အကြည်သည် အိန္ဒိယနိုင်ငံ MALARHOSPITAL ၌ဆေးကုသစဉ် ၈-၂-၂၀၀၈ရက်တွင် ကွယ်လွန်ခဲ့ပြီးခင်ပွန်းဖြစ်သော ၎င်းသာတစ်ဦးတည်း အမွေဆက်ခံပိုင်ဆိုင်ကြောင်း ပုဇွန်တောင်မြို့နယ်တရားရုံး၏ ကျမ်းကျိန်လွှာအမှတ်စဉ် ၉-၁၁၄၇/၁၅-၉-၂၀၁၇၊ ထောက်ခံကျမ်းကျိန်လွှာ နှစ်စောင်၊ ဒေါ်သန်းသန်းဌေး(ခ)ဒေါ်အကြည်၏သေစာရင်း၊ နှစ်(၆၀) မြေငှားစာချုပ်(ဂရန်)မူရင်း၊ မြေခွန်ပြေစာတို့တင်ပြ၍ ဦးမူတူးရာဂျူး(ခ)ဦးချစ်မောင် ၁၂/ကတတ(နိုင်)၀၄၂၈၅၇မှ ပိုင်ဆိုင်ကြောင်းစာချုပ်ရန် မြေပုံကူးလျှောက်ထားလာခြင်းအား မြေစာရင်းမှတ်ချက်များနှင့်ပတ်သက်၍ မင်္ဂလာတောင်ညွန့်မြို့နယ်တရားရုံး ကျမ်းကျိန်အမှတ်စဉ် ၁/၅၃၀(၈-၁-၂၀၁၈)ဖြင့် ၁၉၉၆-၉၇ခုနှစ် သုံးအိမ်သစ်ဆောက်ရန် မြေပုံလျှောက်ထားခဲ့ပြီး အိမ်သစ်ဆောက်လုပ်ခဲ့ပါကြောင်း၊ ပဇတ /ပုံ-၅၀/၉၆ အရ ဒေါ်တင်ကြည်မှ မြေပုံကူးလျှောက်ထားခဲ့ခြင်းမဟုတ်ကြောင်း၊ ပဇတ/ပုံ-၂၁၁၆/၀၇အရ ဒေါ်သန်းသန်းဌေး(ခ)ဒေါ်အကြည်မှ ဘဏ်ချေးမြေပုံကူးယူ၍ မြန်မာ့စက်မှုလက်မှုဖွံ့ဖြိုးရေးဘဏ်မှ ငွေချေးယူခဲ့ပြီးဖြစ်ပါကြောင်းနှင့် ငွေချေးမြေပုံမူရင်းအား ပြန်လည်အပ်နှံပြီးကြောင်း ရုံးတွင်းအမိန့်အမှတ်(၁၆၆၂/၀၈)နှင့် ရကစ/မြို့ပြ-မြေစီမံ ၂၀၀၈(၁၂၃၉)(၂၀-၃-၀၈) အရ မြန်မာ့စက်မှုလက်မှုဖွံ့ဖြိုးရေးဘဏ်တွင် ငွေချေးခဲ့ပါကြောင်း၊ ချေးငွေများကို (၁၂-၁၀-၂၀၁၂)ရက်တွင် အပြေအကျေ အပြီးပေးချေပြီးကြောင်းကို ဦးသက်မိုး(လက်ထောက်အထွေထွေမန်နေဂျာ) အသေးစားနှင့်အလတ်စားစက်မှုလက်မှုလုပ်ငန်း ဖွံ့ဖြိုးရေးဘဏ်၊ ရန်ကုန်မှ ထောက်ခံချက်မှာ မိတ္တူသာရှိပြီး မူရင်းသည် လွန်ခဲ့သောငါးနှစ်ခန့်ကပျောက်ဆုံး၍ မိတ္တူဖြင့်သာ တင်ပြကြောင်း ကျမ်းကျိန်လွှာတို့ တင်ပြပြီး ဦးမူတူးရာဂျူး(ခ)ဦးချစ်မောင်မှ ပိုင်ဆိုင်ကြောင်း စာချုပ်ရန် မြေပုံကူးလျှောက်ထားလာခြင်းအား ကွင်းဆင်းစစ်ဆေးရာတွင် မြေပေါ်တွင် ခုနစ်ထပ်တိုက်တစ်လုံးရှိပြီး လျှောက်ထားသူမိသားစု နေထိုင်ကြောင်း စိစစ်တွေ့ရှိရပါသဖြင့် တရားဝင် ခိုင်လုံသော အထောက်အထားများဖြင့် ဤကြော်ငြာပါသည့်ရက်မှစ၍ ခုနစ်ရက်အတွင်း ကန့်ကွက်နိုင်ပါကြောင်းနှင့် ကန့်ကွက်မှုမရှိပါက လုပ်ထုံးလုပ်နည်းအတိုင်း ဆက်လက်ဆောင်ရွက်ပေးမည်ဖြစ်ပါကြောင်း အသိပေးကြေညာအပ်ပါသည်။

မြို့ပြစီမံကိန်းနှင့်မြေစီမံခန့်ခွဲမှုဌာန
ရန်ကုန်မြို့တော်စည်ပင်သာယာရေးကော်မတီ

ဒေါ်ခင်ခင်နွဲ့
အသက်(၉၅)နှစ်

ရန်ကုန်မြို့၊ ရန်ကုန်အရေးပိုင် (မွန်ဦးဘိုးကျေး-ဒေါ်ဒေါ်အုန်း)တို့၏ သမီး၊ (ဦးစံ-ဒေါ်ခင်ဖုန်)တို့၏ သမီးချွေးမ၊ ရန်ကုန်မြို့၊ တောင်ဥက္ကလာပမြို့နယ်၊ သံသုမာလမ်း၊ (၁၅)ရပ်ကွက်၊ ဇီဇဝါဥယျာဉ်၊ အမှတ် ၈နေ (ဦးတင်မောင်)(တက္ကသိုလ်တင်ကြီး)၏ ချစ်လှစွာသောဇနီး၊ ဒေါ်ခင်မြ(ဒု-ညွှန်မှူး၊ ငြိမ်း)၏ ညီမ၊(ဒေါ်ခင်ခင်ထား)၊(ဦးဇံရင်)-ဒေါ်ခင်ခင်အေး(ဌာနမှူး၊ ငြိမ်း)၊ (ဦးထွန်းမြင့်-ဒေါ်ငွေးကြွယ်)၊ ဦးမောင်မောင်ကြိုင်-ဒေါက်တာဒေါ်လှမြင့်တို့၏အစ်မသည် ၁၈-၂-၂၀၁၈ရက် (တနင်္ဂနွေနေ့) ညနေ ၅နာရီတွင် နေအိမ်၌ကွယ်လွန်သွားပါ၍ ၁၉-၂-၂၀၁၈ရက် (တနင်္လာနေ့)တွင် မီးသင်္ဂြိုဟ် ပြီးစီးပါကြောင်း အသိပေးအကြောင်းကြားအပ်ပါသည်။

ကျန်ရစ်သူမိသားစု

ရဟန်း၊သိမ်၊ကျောင်းဒါယိကာမကြီး
မဟာစည်ယောဂီ
ဒေါ်ခင်ဝင်းမြတ်
သ/မဦးစီးမှူး(ငြိမ်း)၊လသာမြို့နယ်
အသက်(၇၈)နှစ်

မော်မြိုင်မြို့နေ(ဦးလှဝင်း-ဒေါ်ကျော့)တို့၏သမီး၊ (ဦးခင်လှိုင်-ဒေါ်ခင်စိန်ဝင်း)၊(ဦးမြင့်စိုး)-ဒေါ်အေးမူတို့၏ညီမ၊ (ဦးလှရှိန်၊ စား/ဖျော်)၏ဇနီး၊ ဦးထင်ဇော်လင်း-ဒေါ်အေးအေးခိုင်၊ ဦးသီဟသွယ်-ဒေါ်ခက်ခက်မာငြိမ်း၊ ဦးကျော်သူရလှိုင်-ဒေါ်ဝေမာမွန်၊ ဦးစိုးထွဋ်လွင်-ဒေါ်မျိုးမြတ်မြတ်ထွေး၊ ဦးအောင်ကျော်နိုင် - ဒေါ်သတိုးသီရိအောင်တို့၏ မိခင်၊မြေးရှစ်ယောက်တို့၏အဘွားသည် ၁၉-၂-၂၀၁၈ရက် (တနင်္လာနေ့) နံနက် ၉း၃၀နာရီတွင် ကွယ်လွန်သွားပါသဖြင့် ၂၁-၂-၂၀၁၈ရက် (ဗုဒ္ဓဟူးနေ့) နံနက် ၁၁နာရီတွင် ရေဝေးသုသာန်သို့ပို့ဆောင် မီးသင်္ဂြိုဟ်မည်ဖြစ်ပါကြောင်း။ (နေအိမ်မှကားများ နံနက် ၉နာရီတွင် ထွက်ခွာပါမည်။) [ကွယ်လွန်သူအားရည်စူး၍ ၂၅-၂-၂၀၁၈ရက်(တနင်္ဂနွေနေ့)နံနက် ၇နာရီတွင် ရန်ကုန်မြို့၊ လှိုင်မြို့နယ်၊ (၂)ရပ်ကွက်၊ သီရိ ၃လမ်း၊ အမှတ် ၁၂ (B) နေအိမ်သို့ ရက်လည်ဆွမ်းကျွေးတရားတော်နာကြွရောက်ပါရန်ဖိတ်ကြားအပ်ပါသည်။]

ကျန်ရစ်သူမိသားစု

ခရစ်တော်၌အိပ်ပျော်ခြင်း
Rev.Dr.Peter Ral Thio
အသက်(၆၄)နှစ်

ကလေးမြို့နေ (Pu Chawn Vung-Pi Sem Zing)တို့၏သား၊ ကလေးမြို့နေ(Pi Ni Peni)၊ ရန်ကုန်မြို့နေ Pi Ma Pam ၊ ဩစတြေးလျနေ Pi Sui Len၊ ကလေးမြို့နေ (Pi Mang Cia)၊ ဒေလီမြို့နေ Pi Siang Thliai၊ ရန်ကုန်မြို့နေ Pu Lal Uk Ceu ၊ ကလေးမြို့နေ (Nu Tuan Iang)၊ အမေရိကန်နေ Pi Ngun Cuai ၊ အမေရိကန်နေ Pi Ni Cia၊ ကလေးမြို့နေ Pi Ma Khin တို့၏ အစ်ကို၊ ရန်ကုန်မြို့၊ အင်းစိန်မြို့နယ်၊ ရွာမအရှေ့ရပ်ကွက်၊ မင်းကြီးလမ်း၊ အမှတ် ၅၀၇နေ ဒေါ်နန်းမေရီစန်း၏ ခင်ပွန်း၊ Job Immanuela၊ Joshua Peter တို့၏ဖခင်သည် ၁၈-၂-၂၀၁၈ ရက်(တနင်္ဂနွေနေ့)ညနေ ၆း၃၀နာရီတွင် ခရစ်တော်၌ အိပ်ပျော်သွားပါသဖြင့် ၂၁-၂-၂၀၁၈ရက် (ဗုဒ္ဓဟူးနေ့) မွန်းလွဲ ၁နာရီတွင် ရေဝေးခရစ်ယာန်ဂိုဏ်းပေါင်းစုံဥယျာဉ်တော်၌ ဂူသွင်းသင်္ဂြိုဟ်မည်ဖြစ်ပါကြောင်း ရပ်နီးရပ်ဝေးမှ ဆွေမျိုးမိတ်သင်္ဂဟများအား အသိပေးအကြောင်းကြားအပ်ပါသည်။ (နေအိမ်၊ မြောက်ဒဂုံ ၄၆မှတ်တိုင်၊ လှိုင်သီရိ သုခမှတ်တိုင်၊ အင်းစိန် ဘီအိုစီမှတ်တိုင် တို့မှကားများ မွန်းတည့် ၁၂နာရီနှင့် ဧမာနွေလဘုရားကျောင်း ရှေ့မှကားများ နံနက် ၁၁း၃၀နာရီတွင်ထွက်ခွာပါမည်။)

ကျန်ရစ်သောမိသားစု

ကိုမာန်ထူးအောင်(ခ) မာန်ထူး
အသက်(၄၀)

ရန်ကုန်မြို့၊ ဒဂုံမြို့သစ်(တောင်ပိုင်း)မြို့နယ်၊ မြရတနာလမ်း၊ (၂၄)ရပ်ကွက်၊ အမှတ် ၁၂၇၉၊ ပထမထပ် A 2 နေ ဦးတင်သိန်း - (ဒေါ်တင်ကြိုင်)တို့၏သား၊ သန်လျင်မြို့၊ အမှတ် ၂၊ အောင်မင်္ဂလာလမ်း၊ အောင်မင်္ဂလာရပ်ကွက်နေ ဦးစောမြင့်နိုင် - ဒေါ်ရီရီမြင့်တို့၏သားသမက်၊ မငြိမ်းငြိမ်းအိ၏မောင်၊ ဒေါ်လွင်မာမြင့်၏ခင်ပွန်း၊ မသက်စုနန္ဒာ၊ မသံစဉ်မေတို့၏ဖခင်သည် ၁၈-၂-၂၀၁၈ရက် ည ၈း၁၅နာရီတွင် ကွယ်လွန်သွားပါသဖြင့် ၂၀-၂-၂၀၁၈ရက် ညနေ ၅နာရီတွင် ရေဝေးသုသာန်၌ မီးသင်္ဂြိုဟ်မည်ဖြစ်ပါကြောင်း။(နေအိမ်မှကားများ ညနေ ၃နာရီတွင် ထွက်ခွာပါမည်။)

ကျန်ရစ်သူမိသားစု

ဘုရား၊ ရဟန်း၊ သိမ်၊ ကျောင်း၊ ကြာပုလ္လင် ဒါယိကာမကြီး
ဒေါ်မခင်
အသက်(၉၁)နှစ်

ရန်ကုန်မြို့၊ ကျောက်တံတားမြို့နယ်၊ လမ်း ၄၀၊ အမှတ် ၂၉၉နေ (ဦးဖုး)၏ဇနီး၊ (ဦးသိန်းတန်)၊ ဦးစိုးမြင့်(ဟိုတယ်နှင့်ခရီးသွားသင်တန်းဌာန၊ ကန်တော်ကြီး)-ဒေါ်ခင်ဝင်းကြည်၊ ဦးမျိုးခင်-ဒေါ်ခင်ခင်စိန်၊ ဒေါ်စုဆန်၊ ဦးထူးအောင်တို့၏မိခင်၊ ကိုအောင်စိုးမင်း၏အဘွား၊ ဆရာမဒေါ်နီနီ၏အဒေါ်သည် ၁၈-၂-၂၀၁၈ရက်(တနင်္ဂနွေနေ့)မွန်းလွဲ ၂နာရီတွင် ကွယ်လွန်သွားပါသဖြင့် ကွယ်လွန်သူ၏ဆန္ဒအရ ယင်းနေ့ ညနေ ၅နာရီတွင် ရေဝေးသုသာန်သို့ ပို့ဆောင်သင်္ဂြိုဟ်ပြီးစီးပါကြောင်း အသိပေးအပ်ပါသည်။

ကျန်ရစ်သူမိသားစု

ဒေါ်ခင်စန်း
အသက်(၆၇)နှစ်

ရန်ကုန်မြို့၊ မြောက်ဥက္ကလာပမြို့နယ်၊ ရွှေပေါက်ကံမြို့သစ်(၂၀)ရပ်ကွက်၊ ဦးအောင်ဇေယျလမ်း၊ အမှတ် ၁၉၀နေ (ဦးမောင်အေး-ဒေါ်စိန်တင်)တို့၏သမီး၊ (ဦးကျင်မီ-ဒေါ်စိန်)တို့၏ချွေးမ၊ အရာခံဗထွန်းမြင့်(ငြိမ်း)၏ဇနီး၊ တကကမြင့်ဦး(ကကနက်)၊ ဒေါ်စန္ဒာဝင်း၊ ဦးလေးအောင်-ဒေါ်အိမိုးမိုးထွန်း၊ ဦးနေနိုင်ထွန်း-ဒေါ်မျိုးမြတ်မြတ်ထွန်း(သူနာပြု၊ NAP)၊ ဗိုလ်မှူးအောင်ကောင်းဆက်(ညွှန်ကြားရေးမှူး၊ ရသုံးမှန်းခြေငွေစာရင်းဦးစီးဌာန)-ဒေါ်ဝါဝါရှိန်၊ တကက/စရ ထွန်းနန္ဒကျော်(ထပရ-၉၃၆)-ဒေါ်မေလွင်မိုး၊ဗိုလ်မှူးပြည်စိုးထွေး(တနတ၊ပြင်ဦးလွင်)-ဒေါ်မေသူလွင်တို့၏မိခင်၊ မြေး ၁၁ယောက်တို့၏အဘွားသည် ၁၉-၂-၂၀၁၈ရက်(တနင်္လာနေ့)နံနက် ၁၀နာရီတွင်ကွယ်လွန်သွားပါသဖြင့် ၂၁-၂-၂၀၁၈ရက်(ဗုဒ္ဓဟူးနေ့)မွန်းလွဲ ၁နာရီတွင် အမှတ်(၁)တပ်မတော်ဆေးရုံကြီး(ခုတင်-၁၀၀၀)ရှိ ငြိမ်းအေးဇရပ်၌ တရားနာရေစက်ချပြီး ရေဝေးသုသာန်သို့ ပို့ဆောင်မီးသင်္ဂြိုဟ်မည်ဖြစ်ပါကြောင်း ရပ်ဝေးရပ်နီးမှဆွေမျိုးမိတ်သင်္ဂဟအပေါင်းတို့အား အသိပေးအပ်ပါသည်။

ကျန်ရစ်သူမိသားစု

ဘုရား၊ ရဟန်း၊ သိမ်၊ ကျောင်း ဒါယိကာမကြီး
ဒေါ်စန်းစန်းနွဲ့ အသက်(၆၁)နှစ်

ရန်ကုန်မြို့၊ ရွှေပြည်သာမြို့နယ်၊ ပန်းခြံစုရပ်နေ(ဦးတင်အေး-ဒေါ်ခင်ညွန့်)တို့၏သမီး၊ အင်္ဂပူမြို့နေ (ဦးချင်းနယား-ဒေါ်ခလေးမ)တို့၏သမီးချွေးမ၊ ဦးစံအောင်-(ဒေါ်အမာကြည်)၊ (ဦးအောင်ခင်)-ဒေါ်သန်းမြင့်၊ ဦးခင်သိန်း-ဒေါ်အုန်းကြည်၊(ဦးကျော်ညွန့်)-ဒေါ်ကြည်အောင်၊ (ဦးအောင်မြင့်)၊ (ဒေါ်စိန်စိန်ငွေး)တို့၏ညီမ၊ ဦးဝင်းနိုင်-ဒေါ်သီတာတို့၏အစ်မ၊ မရမ်းကုန်းမြို့နယ်၊ (၂)ရပ်ကွက်၊ ဦးချစ်ထွန်းလမ်း၊ အမှတ် ၄၅၇နေ ဦးမျိုးအောင်-ဒေါ်မို့မို့အောင်(မြို့နယ်တရားသူကြီး၊ မော်လမြိုင်ကျွန်း)၊ မအိအိမြင့်အောင်(VSK Int'L Co.,Ltd)တို့၏မိခင်၊ မသွန်းသံစဉ်အောင်၏ဘွားဘွားကြီး၊ ဧရာဝတီတိုင်းဓမ္မာရုံ အကျိုးတော်ဆောင်အဖွဲ့ဥက္ကဋ္ဌ၊ အင်္ဂပူမြို့နယ်အသင်း(ရန်ကုန်)ဥက္ကဋ္ဌ ဦးမြင့်အောင်၏ချစ်လှစွာသောဇနီးသည် ၁၉-၂-၂၀၁၈ရက် (တနင်္လာနေ့)မွန်းလွဲ ၁နာရီတွင် ကန်သာယာဆေးရုံ၌ ကွယ်လွန်သွားပါသဖြင့် ၂၁-၂-၂၀၁၈ရက်(ဗုဒ္ဓဟူးနေ့) ညနေ ၅နာရီတွင် ထိန်ပင်အအေးတိုက်မှထိန်ပင်သုသာန်သို့ပို့ဆောင်မီးသင်္ဂြိုဟ်မည်ဖြစ်ပါကြောင်း ဆွေမျိုးမိတ်သင်္ဂဟများအား အသိပေးအကြောင်းကြားအပ်ပါသည်။ (နေအိမ်မှကားများ ညနေ ၃း၃၀နာရီတွင်ထွက်ခွာပါမည်။)

ကျန်ရစ်သူမိသားစု

အင်္ဂပူမြို့နယ်အသင်း(ရန်ကုန်)
ဘုရား၊ ရဟန်း၊ သိမ်၊ ကျောင်း ဒါယိကာမကြီး
ဒေါ်စန်းစန်းနွဲ့ (ရာသက်ပန်အသင်းဝင်)
အသက်(၆၁)နှစ်

ရန်ကုန်မြို့၊ ရွှေပြည်သာမြို့နယ်၊ ပန်းခြံစုရပ်နေ(ဦးတင်အေး-ဒေါ်ခင်ညွန့်)တို့၏သမီး၊ အင်္ဂပူမြို့နေ(ဦးချင်းနယား-ဒေါ်ခလေးမ)တို့၏သမီးချွေးမ၊ မရမ်းကုန်းမြို့နယ်၊ (၂)ရပ်ကွက်၊ ဦးချစ်ထွန်းလမ်း၊ အမှတ် ၄၅၇နေ ဦးမျိုးအောင်-ဒေါ်မို့မို့အောင်(မြို့နယ်တရားသူကြီး၊ မော်လမြိုင်ကျွန်း)၊ မအိအိမြင့်အောင်(VSK In't'L Co.,Ltd)တို့၏မိခင်၊ မသွန်းသံစဉ်အောင်၏ဘွားဘွားကြီး၊ ဧရာဝတီတိုင်းဓမ္မာရုံ အကျိုးတော်ဆောင်အဖွဲ့ဥက္ကဋ္ဌ၊ အင်္ဂပူမြို့နယ်အသင်း(ရန်ကုန်) ဥက္ကဋ္ဌ ဦးမြင့်အောင်၏ချစ်လှစွာသောဇနီးသည် ၁၉-၂-၂၀၁၈ရက်(တနင်္လာနေ့)မွန်းလွဲ ၁နာရီတွင် ကန်သာယာဆေးရုံ၌ကွယ်လွန်သွားပါ၍ ၂၁-၂-၂၀၁၈ရက် (ဗုဒ္ဓဟူးနေ့) ညနေ ၅နာရီတွင် ထိန်ပင်အအေးတိုက်မှ ထိန်ပင်သုသာန်သို့ ပို့ဆောင်မီးသင်္ဂြိုဟ်မည်ဖြစ်ပါကြောင်း။ (နေအိမ်မှကားများ ညနေ ၃း၃၀နာရီတွင်ထွက်ခွာပါမည်။)

အမှုဆောင်အဖွဲ့

အထူးဝမ်းနည်းကြေကွဲခြင်း

အင်္ဂပူမြို့နယ်အသင်း(ရန်ကုန်) ဥက္ကဋ္ဌ ဦးမြင့်အောင်၏ ဇနီး ဒေါ်စန်းစန်းနွဲ့သည် ၁၉-၂-၂၀၁၈ရက်တွင် ကွယ်လွန်သွားခြင်းအတွက် မိသားစုနှင့်အတူ ထပ်တူထပ်မျှ ဝမ်းနည်းကြေကွဲရပါသည်။

အမှုဆောင်အဖွဲ့
အင်္ဂပူမြို့နယ်အသင်း(ရန်ကုန်)

အထူးဝမ်းနည်းကြေကွဲခြင်း

သူငယ်ချင်း ဦးမြင့်အောင်(အင်္ဂပူမြို့နယ်အသင်းဥက္ကဋ္ဌ)၏ဇနီး ဒေါ်စန်းစန်းနွဲ့ ကွယ်လွန်ကြောင်း သိရှိရပါသဖြင့် မိသားစုနှင့်ထပ်တူထပ်မျှ ဝမ်းနည်းကြေကွဲရပါသည်။

ဦးကံဝင်းဇော်
ဥက္ကဋ္ဌ
မြို့နယ်ရွေးကောက်ပွဲကျင်းပရေးကော်မရှင်
ရွှေပြည်သာမြို့နယ်

ဒေါ်အေးမာ(ခ) ဒေါ်ခင်အေး
အသက်(၆၃)နှစ်

[ဦးသိန်း-ဒေါ်ရှမ်းမ(ခ)ဒေါ်တင်စိန်] တို့၏သမီး၊ (ဦးသောင်းမြင့်)၏ ဇနီး၊ ဦးအောင်အောင်ထွန်း(စုံစမ်းရေးမှူး၊အထူးစုံစမ်းစစ်ဆေးရေးဦးစီးဌာန၊ ရန်ကုန်တိုင်းရုံး)-ဒေါ်ခိုင်ခိုင်ဦး (အထက်တန်းပြ၊ အထက-၁၊ ဒဂုံတောင်)၊ (ဦးသက်အောင်)-ဒေါ်လင်းလင်းအောင်၊ ကိုမင်းကျော်သူတို့၏မိခင်၊မောင်စည်သူအောင်၊ မောင်ရှင်းသန့်အောင်တို့၏အဘွားသည် ၁၈-၂-၂၀၁၈ရက်(တနင်္ဂနွေနေ့)မွန်းလွဲ ၁း၅၅နာရီတွင် ကွယ်လွန်သွားပါသဖြင့် ၂၀-၂-၂၀၁၈ရက် (အင်္ဂါနေ့) ညနေ ၄ နာရီတွင် ရေဝေးသုသာန်၌ မီးသင်္ဂြိုဟ်မည်ဖြစ်ပါကြောင်း ရပ်နီးရပ်ဝေးမှ ဆွေမျိုးမိတ်သင်္ဂဟများအား အသိပေးအကြောင်းကြားအပ်ပါသည်။ (တာမွေမြို့နယ်၊ အရိုးကုန်းရပ်ကွက်၊ အရိုးကုန်းလမ်း၊ အမှတ် ၅၇ နေအိမ်မှကားများ မွန်းလွဲ ၂း၃၀နာရီတွင်ထွက်ခွာပါမည်။)

ကျန်ရစ်သူမိသားစု

နာရေးကူညီမှုအသင်း(စစ်တွေ)
ဦးစိန်လှမောင်
လမ်းမကြီး(လမ်းသွယ်)
ကျေးပင်ကြီးရပ်ကွက်
နာရေးကူညီမှုအသင်းဝင်(စစ်တွေ)
အသက်(၅၆)နှစ်

ရခိုင်ပြည်နယ်၊ စစ်တွေမြို့၊ ကျေးပင်ကြီးရပ်ကွက်၊ လမ်းမကြီး(လမ်းသွယ်) ရွှေသဇင်ဟိုတယ်လမ်းကြားနေ ဦးစိန်လှမောင်သည် ၁၆-၂-၂၀၁၈ရက် ညနေ ၄း၅၅နာရီတွင် မိမိနေအိမ်၌ ကွယ်လွန်သွားခဲ့ပါသည်။ ၁၈-၂-၂၀၁၈ရက် မွန်းလွဲ ၂နာရီတွင် စစ်တွေမြို့ အာကျိုတ်တော်ကုန်းသုသာန်၌ မီးသင်္ဂြိုဟ်ပြီးဖြစ်ပါကြောင်း အသင်းသူ/သားများအား သိစေအပ်ပါသည်။

နာရေးကူညီမှုအသင်း(စစ်တွေ)

ဘုရား၊ ရဟန်း၊ ကျောင်း ဒါယကာကြီး
ဦးမြင့်ဦး
(မန်နေဂျာ၊ မြန်မာ့ကုန်တိုက်၊ ငြိမ်း)
အသက်(၈၉)နှစ်

စစ်ကိုင်းတိုင်းဒေသကြီး၊ ရွှေဘိုမြို့နယ်၊ တန့်ဆည်မြို့နေ (ဦးဘဆိတ်-ဒေါ်စိမ်း)တို့၏တစ်ဦးတည်းသောသား၊ (ဒေါ်ခင်ထားမေ)၏ခင်ပွန်း၊ ရန်ကုန်မြို့နေ ဦးခင်မောင်မောင်-ဒေါ်ချစ်ချစ်မြင့်၊ ဦးစောလွင်-ဒေါ်သစ်သစ်မြင့်(ဘိုကလေး)၊ ဦးထင်ကျော်-ဒေါ်ကြွယ်ကြွယ်မြင့်၊ဦးကိုကိုမြင့်-ဒေါ်ခင်နှင်းလွင်၊ဦးမောင်မောင်စ-ဒေါ်သွယ်သွယ်မြင့်၊ ဦးညီညီမြင့်-ဒေါ်စန္ဒာထွေး၊ ဦးညီလွင်မြင့်-ဒေါ်စန်းစန်းမော်၊ ဦးတေဇာမြင့်-ဒေါ်နီလာထွန်းတို့၏ဖခင်၊ မြေး၊ မြစ် ၁၆ယောက်တို့၏ ဘိုးဘိုးကြီးသည် ၁၈-၂-၂၀၁၈ရက်(တနင်္ဂနွေနေ့) နံနက် ၆နာရီတွင် ကွယ်လွန်သွားပါသဖြင့် ယင်းနေ့တွင်ပင် ထောက်ကြန့်သုသာန်၌ သင်္ဂြိုဟ်ပြီးဖြစ်ပါသည်။ [ကွယ်လွန်သူအားရည်စူး၍ ၂၄-၂-၂၀၁၈ရက်(စနေနေ့) နံနက်တွင် ရန်ကုန်မြို့၊ ထောက်ကြန့်မြို့နယ်၊ ပိတောက်လမ်း၊ အမှတ် ၃၈၊ မြဝါးရုံနေအိမ်သို့ ရက်လည်ဆွမ်းကျွေးတရားတော်နာကြွရောက်ပါရန် ဖိတ်ကြားအပ်ပါသည်။]

ကျန်ရစ်သူမိသားစု

ဦးဘမော်
(တွဲဖက်ပါမောက္ခ၊ မန္တလေးတက္ကသိုလ်၊ ဘူမိဗေဒဌာန(ငြိမ်း)
မြန်မာ့ဂုဏ်ဆောင်ပရိုင်းမိတ်ကျောက်ဖြစ်ရပ်ကွင်းပညာရှင်
အသက်(၈၄)နှစ်

မန္တလေးမြို့နေ (ဒေါ်အေးစီ)၏ခင်ပွန်း၊ ဦးသိန်းစိုး-ဒေါက်တာဒေါ်ခင်လေးမော်၊ ဒေါက်တာဦးစိုးလှိုင်-ဒေါ်ကြေးမုံဝင်းတို့၏ဖခင်၊ မြေးသုံးယောက်၊ မြစ်တစ်ယောက်တို့၏အဘိုးသည် ၁၈-၂-၂၀၁၈ရက်တွင် ဗန်းမော်မြို့၌ ကွယ်လွန်သွားပါ၍ ယင်းနေ့တွင်ပင် ဗန်းမော်မြို့၌ သင်္ဂြိုဟ်ပြီးဖြစ်ပါကြောင်း။ [ကွယ်လွန်သူအားရည်စူး၍ ၂၄-၂-၂၀၁၈ရက် (စနေနေ့) နံနက် ၇နာရီမှ ၁၀နာရီအထိ အမှတ် ၂၆၆/၁၂၊ အောင်ဓမ္မရိပ်သာ၊ လှိုင်မြို့နယ်နေအိမ်သို့ ရက်လည်ဆွမ်းကျွေးတရားတော်နာကြွရောက်ပါရန် ဖိတ်ကြားအပ်ပါသည်။]

ကျန်ရစ်သူမိသားစု

အထူးဝမ်းနည်းကြေကွဲခြင်း
ဆရာကြီး ဦးဘမော်
တွဲဖက်ပါမောက္ခ(ငြိမ်း)
အသက်(၈၄)နှစ်

မန္တလေးတက္ကသိုလ်၊ ဘူမိဗေဒဌာန၊ တွဲဖက်ပါမောက္ခ(ငြိမ်း)၊ ပုံတောင် ပရိုင်းမိတ်ပညာရှင် ဆရာကြီး ဦးဘမော်သည် ၁၈-၂-၂၀၁၈ ရက်တွင် ဗန်းမော်မြို့၌ ကွယ်လွန်သွားကြောင်း ကြားသိရပါသဖြင့် ကျန်ရစ်သူမိသားစုနှင့်အတူ ထပ်တူထပ်မျှ ဝမ်းနည်းကြေကွဲရပါသည်။

မန္တလေးတက္ကသိုလ်ဘူမိဗေဒမိသားစု
(၁၈)ကြိမ်မြောက်အာစရိယပူဇော်ပွဲဖြစ်မြောက်ရေးကော်မတီ

ဦးခင်မောင်ချို (Legal Consultant)
(ရန်ကင်း၊ RL)
အသက်(၆၆)နှစ်

ရန်ကုန်မြို့၊ တာမွေမြို့နယ်၊ ဩဘာလမ်းအောက်၊ အမှတ် ၇၀(ပထမထပ်-ယာ)နေ (ဦးတင်ဦး-ဒေါ်ယဉ်မေ)တို့၏သား၊ ဒေါ်မြင့်မြင့်သန်း၊ ဦးမျိုးသန့်-ဒေါ်ချိုချိုသန်း၊ ပန်းချီဦးကျော်သောင်း-(ဒေါ်ရီရီပြုံး)တို့၏ညီ/မောင်၊ ဦးသက်အောင်-(ဒေါ်ခင်အေးမူ)၊ (ဒေါ်ချိုချိုပြုံး)၊(ဦးညီညီလွင်)တို့၏အစ်ကို၊ တူ၊ တူမ ၁၂ယောက်တို့၏ဦးလေး၊ မြေးခုနစ်ယောက်တို့၏အဘိုးသည် ၁၉-၂-၂၀၁၈ ရက် (တနင်္လာနေ့) နံနက် ၁၀နာရီတွင် ရုတ်တရက် ကွယ်လွန်သွားပါသဖြင့် ၂၁-၂-၂၀၁၈ရက်(ဗုဒ္ဓဟူးနေ့)မွန်းတည့် ၁၂နာရီတွင် ရေဝေးသုသာန်၌မီးသင်္ဂြိုဟ်မည်ဖြစ်ပါကြောင်း ရပ်ဝေးရပ်နီးမှ ဆွေမျိုးမိတ်သင်္ဂဟများအား အသိပေးအကြောင်းကြားအပ်ပါသည်။ (နေအိမ်မှကားများ နံနက် ၁၀နာရီတွင် ထွက်ခွာပါမည်။)

ကျန်ရစ်သူမိသားစု

ဒေါ်ခင်ထားဝေ (B.Com.AA) 1975
စာရင်းစစ်မှူး(ငြိမ်း)၊ ရန်ကုန်တိုင်းဒေသကြီး၊ စာရင်းစစ်ချုပ်ရုံး
အသက်(၆၄)နှစ်

ရန်ကုန်မြို့၊ တောင်ဥက္ကလာပမြို့နယ်၊ (၄)ရပ်ကွက်၊ ဟီရိလမ်း ၂၀၊ အမှတ် ၅၂၆(က)နေ (ဦးဗလ-ဒေါ်တင်ကြည်)တို့၏သမီး၊ (ဦးစော်ဘွား-ဒေါ်လှနှင်းသာ)တို့၏ချွေးမ၊ ဦးအောင်သန်း-(ဒေါ်အေးမိ)၊ (ဦးညွန့်ကြည်)-ဒေါ်ခင်ငွေးဝင်း၊ (ဦးတင့်ဆွေ)-ဒေါ်ခင်ထားကြွေတို့၏ညီမ၊ ဒေါ်လှလှရီ(ဒုတိယညွှန်ကြားရေးမှူး၊ ငြိမ်း၊ တနင်္သာရီတိုင်းဒေသကြီးစာရင်းစစ်ချုပ်ရုံး)၊ (ဦးတိုးလွင်)တို့၏အစ်မ၊ ဦးတင်မြင့်(ရေဟသ်ာဟိုလ်ဒင်းကုမ္ပဏီလီမိတက်)၏ဇနီး၊ ဗိုလ်မှူးအောင်ကိုကိုဝင်း-ဒေါက်တာအိဖြိုးဝေ(ရန်ကုန်ကွန်ပျူတာတက္ကသိုလ်)တို့၏မိခင်၊ မအိမ့်သီရိကို၊ မသွန်းရတီကိုကိုတို့၏အဘွားသည် ၁၉-၂-၂၀၁၈ရက် ညနေ ၃း၁၀နာရီတွင် ရွှေဂုံတိုင်အထူးကုဆေးခန်း၌ ကွယ်လွန်သွားပါသဖြင့် ၂၁-၂-၂၀၁၈ရက် နံနက် ၁၀နာရီတွင်ေ ရဝေးသုသာန်၌သင်္ဂြိုဟ်မည်ဖြစ်ပါကြောင်း အကြောင်းကြားသိစေအပ်ပါသည်။ (နေအိမ်မှကားများ နံနက် ၈း၃၀နာရီတွင် ထွက်ခွာပါမည်။)

ကျန်ရစ်သူမိသားစု

စိုးရည်ဆိုင် (Vickie Soe Saing)
M.A (English) UNODC (ငြိမ်း)
အသက်(၆၅)နှစ်

ရန်ကုန်မြို့၊ မရမ်းကုန်းမြို့နယ်၊ ၇မိုင်၊ သလ္လာဝတီလမ်း၊ အမှတ်(9-H-1) နေ ဦးစိုးဆိုင်-(ဒေါ်စောလှ)တို့၏သမီး၊ [ဦးငွေသောင်း(ခ)ဦးငွေလှိုင်-ဒေါ်ကြည်ကြည်]တို့၏သမီးချွေးမ၊ ဦးအောင်ကြီး၏ချစ်လှစွာသောဇနီး၊ (ဒေါက်တာစိုးလင်း)-ဒေါ်လှလှမြင့်၊ဒေါ်သင်းရည်ဆိုင်(Vynette)-ဦးခင်မောင်ချိုတို့၏ညီမ၊ စိုးလှဲအောင်-Jon Evers၊ အောင်လှိုင်စိုး-Summer တို့၏မိခင်၊ ဒေါ်မာလေး-(ဦးဖိုးကျော်မြင့်)တို့၏တူမ၊ မြေးနှစ်ယောက်တို့၏ဘွားဘွား၊ ရှမ်းစိုးလင်း၊ ဟန်စိုးလင်း၊ သက်နွယ်နိုင်၊ ဟိန်းသန့်နိုင်တို့၏အဒေါ်သည် စင်ကာပူနိုင်ငံ၊ Mount Elizabeth Novena ဆေးရုံကြီး၌ ၁၇-၂-၂၀၁၈ရက် ဒေသစံတော်ချိန် ည ၉း၃၀နာရီတွင် ကွယ်လွန်သွားပါသဖြင့် စင်ကာပူနိုင်ငံ၌ သင်္ဂြိုဟ်ပြီးစီးပြီဖြစ်ပါကြောင်း။ [ကွယ်လွန်သူအားရည်စူး၍ ၂၃-၂-၂၀၁၈ရက် (သောကြာနေ့) နံနက် ၇နာရီမှ ၁၁နာရီအထိ အထက်ပါနေအိမ်သို့ ရက်လည်ဆွမ်းကျွေးတရားတော်နာကြွရောက်ပါရန် ဖိတ်ကြားအပ်ပါသည်။]

ကျန်ရစ်သူမိသားစု

သင့်သွေးဖြင့် အသက်ကယ်ပါ

ဧရာဝတီမြစ်ကမ်းပါးတွင် ရွှေကျင် ရွှေထုတ်ယူခြင်းလုပ်ငန်းများကြောင့် သဘာဝအတိုင်းရှိသည့် မြစ်ကြောင်းများ ပြောင်းလဲမှု ဖြစ်ပေါ်လာနိုင်

မြစ်ကြီးနား ဖေဖော်ဝါရီ ၁၉

ကချင်ပြည်နယ် မြစ်ကြီးနားမြို့နယ်အတွင်းရှိ နောင်နန်းကျေးရွာအုပ်စု ရိစနာကျေးရွာအနီးရှိ ဧရာဝတီမြစ်ကမ်းပါးတွင် သဲကျောက်ထုတ်လုပ်ခြင်းလုပ်ငန်းကို အကြောင်းပြု၍ ရွှေကျင် ရွှေထုတ်လုပ်ခြင်းများ လုပ်ဆောင်နေခြင်းကြောင့် သဘာဝအတိုင်းတည်ရှိသည့် ဧရာဝတီမြစ်ကြောင်းများ ပြောင်းလဲလာနိုင်ကြောင်း ဒေသခံပြည်သူများက ပြောသည်။

"ဧရာဝတီမြစ်မှာ သဲကျောက် ထုတ်လုပ်ခွင့်ပြုလိုက်ပြီဆိုတာသိတာနဲ့ ရွှေကျင်တဲ့သူတွေ၊ ရွှေထုတ်တဲ့သူတွေ၊ စီးပွားရေးသမားတွေ လာတော့မယ်ဆိုတာ သိနေတယ်၊ အခုတော့ သဲကျောက် ထုတ်လုပ်ခွင့်ရရှိတာ လုပ်ငန်းရှင် ၁၂ ဦးပါ၊ သူတို့ကတော့ အဓိက သဲကျောက်ထုတ်လုပ်ပြီး မိုးရာသီရောက်တဲ့အချိန်မှာ ဈေးကောင်းကောင်းနဲ့ ရောင်းစားဖို့ စုဆောင်းတယ်လို့ သိရတယ်၊ ဒါပေမယ့် အခုဖြစ်နေတာက စီးပွားရေးသမားတွေလာပြီးတော့ သဲကျောက်ထုတ်လုပ်ငန်းကို အမိုပြုပြီး ရွှေကျင်နေကြတာ၊ တစ်ရက်ကို လူအင်အား ၃၀၀ လောက်ရှိမယ်၊ တစ်ဖက်ကမ်းမှာတော့ လဘန်ဆိုတဲ့ ရွာလေးရှိပါတယ်၊ အဲဒီလို ဧရာဝတီမြစ်ကြီးမှာ ကျောက်ထုတ်၊ ရွှေကျင်နဲ့ တစ်ဖက်ကမ်းကို ဒီအတိုင်း လက်ပစ်ကူးသွားလို့ရနေပြီ၊ ဧရာဝတီမြစ်ကြီးက အဲဒီလိုဖြစ်နေတာ" ဟု ဒေသခံပြည်သူတစ်ဦးက ပြောသည်။

အဆိုပါ သဲကျောက်ထုတ်ခြင်းနှင့် ရွှေကျင် ရွှေမျောထုတ်လုပ်ခြင်းများကြောင့် ဧရာဝတီမြစ်ကမ်းပါးများ တိုက်စားပျက်စီးသွားခဲ့ပြီး ယခုအခါမြစ်အတွင်း ကျင်းများ၊ ချိုင့်များ၊ အိုင်များနှင့် ပြည့်နှက်လျက်ရှိကာ ကျောက်ထုတ် ရွှေထုတ်လုပ်ငန်းအတွက်လည်း စက်ယန္တရားများအဖြစ် မြေတူးမြေကော်စက်ကြီး ၁၀ စီးခန့် အသုံးပြုခြင်းများကြောင့် မကြာမီကာလတွင် ဧရာဝတီမြစ်ကြီး ပိုမိုဆိုးရွားစွာဖြင့် သဘာဝအလှတရားများ ပျက်စီးလာနိုင်ဖွယ်ရှိကြောင်း ကျေးရွာနေပြည်သူများက ပြောသည်။

ဝင်းနိုင်(ကချင်မြေ)

ဧရာဝတီမြစ်ကမ်းများတွင် ရွှေကျင်ရွှေထုတ်ခြင်းလုပ်ငန်းလုပ်ကိုင်နေသူများကို တွေ့ရစဉ်။

နိုင်ငံပေါင်း ၁၁ နိုင်ငံလည်ပတ်မည့် အပျော်စီးပင်လယ်ကူးသင်္ဘောရောက်ရှိ လိုက်ပါလာသည့် ခရီးသည်များ ရန်ကုန်-ပဲခူး-မန္တလေး-ပုဂံခရီးစဉ်များလည်ပတ်

ရန်ကုန် သီလဝါဆိပ်ကမ်းသို့ ဆိုက်ရောက်လာသည့် MS World Odyssey အပျော်စီးပင်လယ်ကူးသင်္ဘောကို တွေ့ရစဉ်။

နေပြည်တော် ဖေဖော်ဝါရီ ၁၉

ဟိုတယ်နှင့် ခရီးသွားလာရေးဝန်ကြီးဌာန၏ ကြီးကြပ်မှု၊ Destination Asia Co.,Ltd ၏စီစဉ်မှုဖြင့် MS World Odyssey အပျော်စီးပင်လယ်ကူးသင်္ဘောသည် ရန်ကုန်တိုင်းဒေသကြီး သန်လျင်မြို့နယ်ရှိ သီလဝါ အပြည်ပြည်ဆိုင်ရာ ဆိပ်ကမ်းသို့ ဖေဖော်ဝါရီ ၁၉ ရက် နံနက် ၅ နာရီ ၄၅ မိနစ်တွင် ဆိုက်ကပ်ခဲ့ရာ ဟိုတယ်နှင့် ခရီးသွားညွှန်ကြားမှုဦးစီးဌာန ရန်ကုန်တိုင်းဒေသကြီးရုံးခွဲမှ တာဝန်ရှိသူများ၊ သက်ဆိုင်သည့် ဌာနဆိုင်ရာအဖွဲ့အစည်းများမှ တာဝန်ရှိသူများက ကြိုဆို၍ လိုအပ်သည်များ ဆောင်ရွက်ပေးခဲ့ကြောင်း သိရသည်။

သွားရောက်လေ့လာ

အဆိုပါသင်္ဘောနှင့်အတူ လိုက်ပါလာသော နိုင်ငံခြားသား ခရီးသွားဧည့်သည်များသည် ရန်ကုန်မြို့နယ်တွင်း နေ့ချင်းပြန် ခရီးစဉ်များအား လည်ပတ်ခြင်း၊ ရန်ကုန်-ပဲခူး-မန္တလေး-ပုဂံ ခရီးစဉ်များသို့ သွားရောက်ခြင်းများကို ပြည်တွင်းခရီးသွား ကုမ္ပဏီများ၏ စီစဉ်ဆောင်ရွက်ပေးမှုများဖြင့် လည်းကောင်း၊ မိမိအစီအစဉ်ဖြင့် လည်းကောင်း သွားရောက်လေ့လာ လည်ပတ်လျက်ရှိကြသည်။

သင်္ဘောဖြင့် ပါဝင်သော ခရီးသွားဧည့်သည်များမှာ Semester at sea (The Floating University) ၏

စာမျက်နှာ ၄ ကော်လံ ၆ ➲

အငယ်စား၊ အသေးစားနှင့် အလတ်စားစီးပွားရေးလုပ်ငန်းများ (MSMEs)၏ ပထမအကြိမ် ထုတ်ကုန်ပြပွဲနှင့် ပြိုင်ပွဲ
ဆောင်းပါး စာ » ၉

မန်းရွှေစက်တော်ဘုရားရှိ ပုသိမ်၊ မုံရွာတိုက်တန်း မီးလောင်မှုဖြစ်ပွား
စာ » ၁၂

ရုရှားနိုင်ငံ၌ ရိုးရာပွဲတော် ကျင်းပနေစဉ် သေနတ်ပစ်ခတ်တိုက်ခိုက်မှုကြောင့် အမျိုးသမီးငါးဦးသေဆုံး
စာ » ၁၄