# မြန်မာ့အလင်း

၁၂၇၅ ခုနှစ်က တည်ထောင်သည်။ Established in 1914

Myanma Alinn Daily


## မိမိအဖို့ အကျိုးများနိုင်

သူတစ်ပါး၏ အပြစ်အနာအဆာကို မကြည့်ပါနှင့်။ မိမိအဖို့ အရေးကြီးသည်ကား မိမိကောင်းမှုကို လည်းကောင်း၊ မကောင်းမှုကို လည်းကောင်း လုပ်သည်၊ မလုပ်သည်ကိုသာ ကြည့်ရာ၏။ သူတစ်ပါးအပြစ်ကို ကြည့်ခြင်းထက် မိမိအပြစ်ကို ကြည့်ခြင်းကသာလျှင် မိမိအဖို့ အကျိုးများနိုင်သောကြောင့် ဖြစ်၏။

ပုဗ္ဗဝဂ်(ဓမ္မပဒ-၅၀)


၁၃၇၉ ခုနှစ်၊ တန်ဆောင်မုန်းလပြည့်ကျော် ၁၂ ရက် ၂၀၁၇ ခုနှစ်၊ နိုဝင်ဘာ ၁၅ ရက်၊ ဗုဒ္ဓဟူးနေ့ အတွဲ (၅၇)၊ အမှတ်(၀၄၆)


# အာဆီယံထိပ်သီးအစည်းအဝေးနှင့် ဆက်စပ်အစည်းအဝေးများ ပိတ်ပွဲအခမ်းအနားကျင်းပ

# နိုင်ငံတော်၏ အတိုင်ပင်ခံပုဂ္ဂိုလ် ဒေါ်အောင်ဆန်းစုကြည် တက်ရောက်

**အကြိမ် (၂၀)မြောက် အာဆီယံ + ၃ ထိပ်သီးအစည်းအဝေးတွင် နိုင်ငံတော်၏ အတိုင်ပင်ခံပုဂ္ဂိုလ် ဒေါ်အောင်ဆန်းစုကြည် တက်ရောက်စဉ်။** သတင်းစဉ်

**မနီလာ (ဖိလစ်ပိုင်) နိုဝင်ဘာ ၁၄**

ဖိလစ်ပိုင်နိုင်ငံ မနီလာမြို့၌ ရောက်ရှိနေသည့် နိုင်ငံတော်၏ အတိုင်ပင်ခံပုဂ္ဂိုလ် ဒေါ်အောင်ဆန်းစုကြည်သည် ယနေ့တွင် အကြိမ်(၂၀)မြောက် အာဆီယံ + ၃ ထိပ်သီးအစည်းအဝေး၊ နှစ်(၄၀)ပြည့် အထိမ်းအမှတ် အာဆီယံ-ကနေဒါ ထိပ်သီးအစည်းအဝေး၊ နှစ်(၄၀)ပြည့် အထိမ်းအမှတ် အာဆီယံ-အီးယူ ထိပ်သီးအစည်းအဝေး၊ (၁၂)ကြိမ်မြောက် အရှေ့အာရှထိပ်သီးအစည်းအဝေး၊ (၁၅)ကြိမ်မြောက် အာဆီယံ-အိန္ဒိယ ထိပ်သီးအစည်းအဝေး၊ ရှေ့ပြောင်းအလုပ်သမားများ၏ အခွင့်အရေးကာကွယ်ရေးနှင့် မြှင့်တင်ရေးဆိုင်ရာ ASEAN သဘောတူညီချက် လက်မှတ်ရေးထိုးပွဲအခမ်းအနားနှင့် အာဆီယံဥက္ကဋ္ဌ ရာထူးလွှဲပြောင်းပေးအပ်ခြင်းအခမ်းအနားတို့သို့ တက်ရောက်သည်။


*စာမျက်နှာ ၄ ကော်လံ ၁* ❖


## ပိုင်ရှင်မဲ့ မိုးစပါးများ စနစ်တကျရိတ်သိမ်း၊ ရောင်းချပြီး မူလပိုင်ရှင်များထံ ပြန်လည် လွှဲပြောင်းပေးရန် စီစဉ်ဆောင်ရွက်လျက်ရှိ

**သတင်းထုတ်ပြန်ရေးကော်မတီ**

**သတင်းထုတ်ပြန်ချက်**

**(၂၀၁၇ ခုနှစ်၊ နိုဝင်ဘာလ ၁၄ ရက်)**

**ပိုင်ရှင်မဲ့ မိုးစပါးများ စနစ်တကျ ရိတ်သိမ်း၊ ရောင်းချပြီး မူလပိုင်ရှင်များထံ ပြန်လည်လွှဲပြောင်းပေးရန် စီစဉ်ဆောင်ရွက်လျက်ရှိ**

၁။ မောင်တောမြို့နယ် ကျေးရွာဒေသအလိုက် နေရပ်စွန့်ခွာသူများ၏ မိုးစပါးများ အချိန်မီ ရိတ်သိမ်းနိုင်ရေးအတွက် ရခိုင်ပြည်နယ်အစိုးရအဖွဲ့မှ ထိန်းသိမ်းရေးကော်မတီဖွဲ့စည်း၍ မောင်တောဒေသအတွင်းရှိ မိုးစပါးစိုက်ပျိုးထားသည့် ဧက ၄၅၂၈၆ ဧကအတွင်းရှိ မိုးစပါးများကို အောက်တိုဘာ ၂၈ ရက်မှ စတင်၍ ရိတ်သိမ်းခြွေလှေစက် ၄၄ စီးဖြင့် လတ်တလော ရင့်မှည့်နေသော မိုးစပါးများကို အလေအလွင့်ဖြစ်မသွားစေရန် ရိတ်သိမ်းခဲ့ရာ နိုဝင်ဘာ ၁၃ ရက် အထိ ၁၇၁၄ ဒသမ ၂၄ ဧကကို ရိတ်သိမ်းပေးနိုင်ခဲ့သည်။

၂။ ထိုသို့ ရိတ်သိမ်းရာတွင် မြိုသူကြီးကျေးရွာအုပ်စု၊ ကံကျတောင်ကျေးရွာမှ ၄၈ ဒသမ ၆ ဧက၊ ရာဇာဘီကျေးရွာမှ ၂၆ ဧက၊ သောင်ပိုင်ညာကျေးရွာမှ ၂၄ ဒသမ ၅ ဧက၊ ကံပူးကျေးရွာအုပ်စု ၊ ကံပူးကျေးရွာမှ ၃၂၇ ဒသမ ၅ ဧက ၊ ကျောင်းတောင်ကျေးရွာအုပ်စု၊ ကျောင်းတောင် ကျေးရွာမှ ၄၇၆ ဒသမ ၂ ဧက၊ ဝါးချကျေးရွာအုပ်စု၊ အုန်းတောကျေးရွာမှ ၁၂၈ ဒသမ ၉ ဧက၊ နွားရုံတောင်ကျေးရွာအုပ်စု၊ နွားရုံတောင် ကျေးရွာမှ ၂၀၃ ဒသမ ၃၂ ဧက၊ အလယ်သံကျော်ကျေးရွာအုပ်စု၊ အလယ်သံကျော် ကျေးရွာမှ ၂၂၅ ဒသမ ၇ ဧက၊ သံဒါကျေးရွာအုပ်စု၊ သံဒါကျေးရွာမှ ၁၉၈ ဒသမ ၈၂ ဧက၊ ကျီးကန်းပြင်ကျေးရွာအုပ်စု၊ ကျီးကန်းပြင်ကျေးရွာမှ ၉ ဒသမ ၇ ဧက၊ မြင်းလွှတ်ကျေးရွာအုပ်စု၊


*စာမျက်နှာ ၁၀ ကော်လံ ၁* ❄



KBZ BANK

STRENGTH OF MYANMAR

BEST BANK IN MYANMAR

Awarded by FinanceAsia 2017

မြန်မာ့အလင်း

# တရားမျှတမှုနှင့် ဟန်ချက်ညီမှုန်ကန်မှု

ချင်းပြည်နယ်ရှိ ကလေး-သိုင်းင်း-ဟားခါးလမ်းပိုင်းကတ္တရာခင်းမည့် အစီအစဉ်အား ကမ္ဘာ့ဘဏ်၏ ချေးငွေရပ်ဆိုင်းမှုကြောင့် အတူတကွရပ်ဆိုင်းလိုက်ကြောင်းသတင်းကို ကြားသိရပါသည်။ ၂၀၁၅-၂၀၁၆ ဘဏ္ဍာနှစ်အတွင်း ဖြစ်ပွားခဲ့သော သဘာဝဘေးအန္တရာယ်ထိခိုက်မှုတို့ကြောင့် ကမ္ဘာ့ဘဏ်က ရခိုင်ပြည်နယ်၊ ချင်းပြည်နယ်နှင့် စစ်ကိုင်းတိုင်းဒေသကြီးတို့အတွက် အမေရိကန် ဒေါ်လာသန်း ၂၀၀ ထုတ်ချေးရန် သဘောတူခဲ့ခြင်းဖြစ်ပါသည်။ အဆိုပါ ကမ္ဘာ့ဘဏ်ချေးငွေ၏ တစ်စိတ်တစ်ပိုင်းအဖြစ် ချင်းပြည်နယ်က အမေရိကန် ဒေါ်လာ ၆၆ ဒသမ ၈ သန်းရရှိမည်ဖြစ်ပါသည်။ ချင်းပြည်နယ်က အဆိုပါချေးငွေ ရရှိခဲ့ခြင်းမှာ ၂၀၁၅ ခုနှစ်အတွင်း ချင်းပြည်နယ်၌ မိုးသည်းထန်စွာရွာသွန်းမှုကြောင့် မြေပြိုမှုများနှင့်အတူ ပြည်နယ်တစ်ခုလုံး လမ်းပန်းဆက်သွယ်ရေးများ ပြတ်တောက်ခဲ့ခြင်းကြောင့် ဖြစ်ပါသည်။

ကမ္ဘာ့ဘဏ်က ချင်းပြည်နယ်အတွက် ချေးငွေများ ရပ်ဆိုင်းလိုက်ခြင်းသည် ရခိုင်ပြည်နယ်အရေးနှင့် ဆက်စပ်နေသည်ဟု ကျယ်ကျယ်ပြန့်ပြန့် ယူဆထားကြပါသည်။ ကမ္ဘာ့ဘဏ်က ချင်းပြည်နယ်အတွက် ချေးငွေထုတ်ပေးရန် သဘောတူခဲ့ခြင်းသည် အထက်၌ တင်ပြထားသကဲ့သို့ သဘာဝဘေးအန္တရာယ်ကြောင့် ချင်းပြည်သူလူထုတစ်ရပ်လုံး၏ နိုင်ငံရေး၊ စီးပွားရေး၊ လူမှုရေးတိုးတက်မှုတို့အား မထိခိုက်စေရန်ဖြစ်ပါသည်။ သို့သော် ကမ္ဘာ့ဘဏ်သည် ချေးငွေထုတ်ပေးရခြင်း၏ မူလအကြောင်းတရားနှင့် လုံးဝသက်ဆိုင်ခြင်းမရှိသော ရခိုင်ပြည်နယ်အရေးကို အကြောင်းပြု၍ ချေးငွေရပ်ဆိုင်းရန် ဆုံးဖြတ်လိုက်ခြင်းသည် မူဝါဒအရ ခိုင်မာမှုအားနည်းပုံကို ဖော်ပြနေသည်ဟု ယူဆပါသည်။

ချင်းပြည်နယ်သည် ရခိုင်ပြည်နယ်နှင့် ထိစပ်နေသကဲ့သို့ စစ်ကိုင်းတိုင်းဒေသကြီးနှင့်လည်း ထိစပ်နေပါသည်။ ချင်းပြည်နယ်နှင့် ရခိုင်ပြည်နယ်သည် ပြည်ထောင်စု၏ဖွံ့ဖြိုးမှုအနည်းဆုံးပြည်နယ်များ ဖြစ်ပါသည်။ တင်ပြလိုသည်မှာ ချင်းပြည်နယ်၏ ဖွံ့ဖြိုးတိုးတက်မှုသည် ရခိုင်ပြည်နယ်၏ ဖွံ့ဖြိုးတိုးတက်မှုအတွက်ပါ အထောက်အပံ့ကောင်းတစ်ရပ်ဖြစ်ပါသည်။ ရခိုင်ပြည်နယ်အရေး၌ စီးပွားရေးအခွင့်အလမ်းနည်းပါးခြင်းနှင့် ဖွံ့ဖြိုးတိုးတက်မှု အားပျော့ခြင်းတို့သည် လူမှုအသိုင်းအဝိုင်းတို့အကြား တင်းမာမှုကိုဖြစ်ပေါ်စေသည်။ အခြေခံအကြောင်းရင်း တစ်ရပ်အနေဖြင့် ပါဝင်နေပါသည်။ ရခိုင်ပြည်နယ်အရေးအတွက် ရေရှည်တည်တံ့ခိုင်မြဲသော ဖြေရှင်းချက်တစ်ရပ်ရရှိစေရန် ကမ္ဘာ့ဘဏ်က ဆောင်ရွက်သင့် ဆောင်ရွက်ထိုက်သည်မှာ ရခိုင်ပြည်နယ်အပါအဝင် ရခိုင်ပြည်နယ်နှင့် ထိစပ်လျက်ရှိသော ဒေသတို့၏ ဖွံ့ဖြိုးရေးကို ပံ့ပိုးကူညီပေးခြင်း ဖြစ်ပါသည်။ သို့သော် ကမ္ဘာ့ဘဏ်သည် ဆောင်ရွက်သင့်၊ ဆောင်ရွက်ထိုက်သည်တို့ကို ကျော်ခိုင်းလျက် ရခိုင်ပြည်နယ်အရေးအတွက် ချင်းပြည်နယ်၏ လမ်းပန်းဆက်သွယ်မှုဖွံ့ဖြိုးရေးချေးငွေအား ဓားစာခံအဖြစ် အသုံးချ ရပ်ဆိုင်းလိုက်ပြီ ဖြစ်ပါသည်။ ဤလုပ်ရပ်က နိုင်ငံတော်၏ ရခိုင်ပြည်နယ်အရေးအတွက် ကြိုးပမ်းအားထုတ်နေမှုတို့အပေါ် ကမ္ဘာ့ဘဏ်၏ လျစ်လျူရှုမှုကို ထင်ထင်ရှားရှား မီးမောင်းထိုးပြသနေပါသည်။ ကမ္ဘာ့နိုင်ငံငယ်တို့၏ ဖွံ့ဖြိုးတိုးတက်မှုအတွက် ကြိုးပမ်းဆောင်ရွက်နေသည်ဆိုသော ကမ္ဘာ့ဘဏ်အနေဖြင့် တရားမျှတမှုနှင့် ဟန်ချက်ညီမှုန်ကန်မှုတို့အား အစဉ်အမြဲ ဆွဲကိုင်ကြောင်း ဖော်ထုတ်ပြသရန် လိုအပ်သည်ကို လေးနက်စွာ တင်ပြအပ်ပါသည်။ ။

# ကမ္ဘာ့ဆီးချိုသွေးချိုရောဂါနေ့ အထိမ်းအမှတ်ဟောပြော

**ရန်ကုန် နိုဝင်ဘာ ၁၄**

ကမ္ဘာ့ဆီးချိုသွေးချိုရောဂါ ကာကွယ်ထိန်းသိမ်းရေးနေ့ အထိမ်းအမှတ်ဟောပြောပွဲကို ယနေ့ နံနက် ၉နာရီက ရန်ကုန်မြို့လှိုင်မြို့နယ် ပြည်လမ်း IBC ၌ ကျင်းပသည်။

ရှေးဦးစွာ ကမ္ဘာ့ဆီးချိုသွေးချိုရောဂါကာကွယ်ထိန်းသိမ်းရေးနေ့အကြောင်းသိကောင်းစရာများကို ပါမောက္ခ ဦးတင့်ဆွေလတ်က လည်းကောင်း၊ ဆီးချိုသွေးချိုရောဂါ ကြိုတင်ကာကွယ်ရေးသိကောင်းစရာများကို ပါမောက္ခ ဦးကိုကိုကလည်းကောင်း ဟောပြောကြပြီး တက်ရောက်လာသူများက ဆီးချိုသွေးချိုရောဂါနှင့်ပတ်သက်၍ သိရှိလိုသည်များကို မေးမြန်းကြသည်။

အဆိုပါ ကမ္ဘာ့ဆီးချိုသွေးချိုရောဂါနေ့ (World Dibetes Day) ကို အပြည်ပြည်ဆိုင်ရာ ဆီးချိုသွေးချိုအဖွဲ့ချုပ် (International Dibetes Federation) မှ အင်ဆူလင်ကို ရှာဖွေတွေ့ရှိခဲ့သော နိုဘယ်ဆုရ ကနေဒါနိုင်ငံသား ဆေးပညာရှင် Frederick Banting ၏ မွေးနေ့ (နိုဝင်ဘာ ၁၄ ရက်) ကို အခွဲပြုလျက် ၁၉၉၁ ခုနှစ်တွင် စတင်ချမှတ်ခဲ့ခြင်းဖြစ်သည်။ **တင်စိုး(မြန်မာ့အလင်း)**



Asia-Europe Meeting

(၁၃) ကြိမ်မြောက် အေဆမ် နိုင်ငံခြားရေးဝန်ကြီးများအစည်းအဝေး
၂၀၁၇ ခုနှစ်၊ နိုဝင်ဘာလ ၂၀-၂၁
နေပြည်တော်

## မိုးထစ်ချုန်း ရွာဖွယ်ရှိ

**နေပြည်တော် နိုဝင်ဘာ ၁၄**

နေပြည်တော်နှင့် ရန်ကုန်မြို့တို့ အနီးတစ်ဝိုက်တွင် ယနေ့နေရာကွက်ကျား မိုးထစ်ချုန်းရွာဖွယ်ရှိသည်။

မန္တလေးမြို့နှင့် အနီးတစ်ဝိုက်တွင် ယနေ့ တိမ်အသင့်အတင့် ဖြစ်ထွန်းမည်။ (မိုး/ဇလ)

# ရန်ကုန်-ပြည်နှင့် ပြည်-ဆတ်သွား-နေပြည်တော် ရထားလမ်းပိုင်းများ အဆင့်မြှင့်တင်ရေး ဆောင်ရွက်

**နေပြည်တော် နိုဝင်ဘာ ၁၄**

ပို့ဆောင်ရေးနှင့် ဆက်သွယ်ရေးဝန်ကြီးဌာန ပြည်ထောင်စုဝန်ကြီး ဦးသန့်စင်မောင်သည် တာဝန်ရှိသူများနှင့်အတူ နိုဝင်ဘာ ၁၁ ရက်က ရန်ကုန်-ပြည်ရထားလမ်းပိုင်း အဆင့်မြှင့်တင်ရေး ကြိုတင်ဆောင်ရွက်မှုလိုအပ်ချက်များ ကြည့်ရှုစစ်ဆေးရန် RBE ရထားဖြင့် ထွက်ခွာခဲ့သည်။

ရှေးဦးစွာ မြို့ပတ်ရထားများ အရှိန်မြှင့် ပြေးဆွဲခဲ့လျှင် အနှောင့်အယှက်ဖြစ်ပေါ်နိုင်သော သမိုင်းဘူတာစျေး ရွှေ့ပြောင်းတည်ဆောက်မည့် နေရာသို့ ရောက်ရှိလာပြီး သမိုင်းဘူတာစျေးပြောင်းရွှေ့နိုင်ရေး ဆောင်ရွက်မှု အခြေအနေများအား ကြည့်ရှုစစ်ဆေးသည်။

ဆက်လက်၍ ရန်ကုန်-ပြည်ရထားလမ်းပိုင်းတစ်လျှောက်ရှိ လှော်ကားဘူတာ၊ ဖူးကြီးဘူတာ၊ တိုက်ကြီးဘူတာ၊ ဥက္ကံဘူတာ၊ သာယာဝတီဘူတာ၊ လက်ပံတန်းဘူတာ၊ ကြိုပင်ကောက်ဘူတာ၊ နတ်တလင်းဘူတာ၊ ပေါင်းတည်ဘူတာနှင့် ရထားလမ်းပိုင်းတစ်လျှောက်ရှိ ဘူတာများသို့ ရောက်ရှိပြီး လစဉ်ခရီးသည်စီးနင်းမှု၊ ကုန်စည်သယ်ယူပို့ဆောင်ပေးနိုင်မှု၊ ဝင်ငွေရရှိမှုနှင့် ဘူတာဝန်ထမ်းနေအိမ်များတွင် လျှပ်စစ်မီး၊ ရေရရှိမှု အခြေအနေများအား ကြည့်ရှုစစ်ဆေးခဲ့ပြီး ဘူတာဝန်ထမ်းများ အနေဖြင့် ဘူတာရုံများ သန့်ရှင်းသာယာလှပစေရေး၊ ဘူတာပလက်ဖောင်းများ ကောင်းမွန်အောင် ဆောင်ရွက်ထားရှိစေရေး၊ ပြည်သူလူထု အားကိုးထိုက်သော ဝန်ထမ်းများဖြစ်လာစေရေး အစဉ်ကြိုးစားဆောင်ရွက်သွားကြရန် မှာကြားသည်။

နိုဝင်ဘာ ၁၂ ရက် နံနက်ပိုင်းတွင် ပြည်ဘူတာ အစည်းအဝေးခန်းမ၌ ပို့ဆောင်ရေးနှင့် ဆက်သွယ်ရေးဝန်ကြီးဌာနလက်အောက်ရှိ အရာထမ်း၊ အမှုထမ်းများအား တွေ့ဆုံ၍ လိုအပ်သည်များ မှာကြားသည်။

ထို့နောက် ပြည်-ဆတ်သွား-နေပြည်တော် ရထားလမ်းပိုင်းအား ကြည့်ရှုစစ်ဆေးရန် RBE ရထားဖြင့် ဆက်လက်ထွက်ခွာလာရာ ပြည်-ဆတ်သွား-နေပြည်တော် ရထားလမ်းပိုင်းတစ်လျှောက်ရှိ မော့ဇာဘူတာ၊ ရွှေတံခါးဘူတာ၊ တီတွတ်ဘူတာ၊ ဒုရင်ပိုလ်ဘူတာ၊ အောင်လံဘူတာ စသည့်ဘူတာစဉ် အလိုက် လစဉ်ခရီးသည်စီးနင်းမှုနှင့် ဝင်ငွေရရှိမှု အခြေအနေများ၊ ဘူတာများ သန့်ရှင်း သာယာလှပရေး၊ ဘူတာဝန်ထမ်း နေအိမ်များ ကောင်းမွန်မှု ရရှိစေရေး ကြည့်ရှုခဲ့ကြောင်း သိရသည်။

**သတင်းစဉ်**

## ထင်သာမြင်သာပြုပြင်စရာ

### သီပေါဒဒ္ဓဝတီမြစ်ကူးတံတား ဆိုင်းဘုတ်စာသား အမှန်ပြုပြင်ပေးစေလို

ရှမ်းပြည်နယ်မြောက်ပိုင်း သီပေါမြို့သည် မန္တလေး၊ လားရှိ၊ မူဆယ်သွားပြည်ထောင်စုလမ်းမကြီးပေါ်ရှိ ထင်ရှားသော သမိုင်းဝင်မြို့ တစ်မြို့ဖြစ်သည်။ ပြည်မဒေသနှင့် တစ်ဖက်နိုင်ငံသို့ ကုန်စည်များ ပို့ဆောင်ရာတွင်လည်း အချက်အချာကျသဖြင့် ပြည်တွင်း ပြည်ပ နိုင်ငံခြားခရီးသွားများ အဝင်အထွက်များရာဒေသ ဖြစ်သည်။

ထိုသို့ ကူးလူးဆက်သွယ်ရာတွင် ဒုဒ္ဓဝတီမြစ်ကြီးကို မဖြစ်မနေဖြတ်သန်းသွားလာရသည်ဖြစ်ရာ တံတားကြီး မြို့အဝင်ဆိုင်းဘုတ်ကြီးမှာ ဆေးများ ကွာကျလျက်ရှိပြီး "သီပေါအစား သီပေ"ဖြစ်နေသဖြင့် မြို့၏ဥပမိရုပ်ကို ပျက်ပြားစေပြီး နောင်လူငယ်များ အမြင်မှားနိုင်ပါသဖြင့် အမြန်ဆုံး ပြုပြင်ဆောင်ရွက်ပေးရန် မြို့လူထုက လိုလားလျက်ရှိကြောင်း သိရသည်။ **စိုင်း(သီပေါ)**

## ရွှေ၊ ငွေ၊ စက်သုံးဆီနှင့် နိုင်ငံတကာသုံး ငွေကြေးပေါက်ဈေးနှုန်း

ခင်ရတနာ-စုစည်းသည်။

၁၄-၁၁-၂၀၁၇

**ရွှေဈေးနှုန်း(အောင်သမာဓိရွှေဆိုင်)**

| | | | |
|---|---|---|---|
| ရန်ကုန် | ၁၆ ပဲရည် | တစ်ကျပ်သား | ကျပ် ၉၂၉၅၀၀ |
| ရန်ကုန် | ၁၅ ပဲရည် | တစ်ကျပ်သား | ကျပ် ၈၇၄၈၀၀ |
| မန္တလေး | ၁၆ ပဲရည် | တစ်ကျပ်သား | ကျပ် ၉၂၉၀၀၀ |

**စက်သုံးဆီဈေးနှုန်း (စက်သုံးဆီအသင်း)**

| | | |
|---|---|---|
| ဒီဇယ် | ၇၅၅/၇၆၅ | ကျပ် (လက်လီဈေး) |
| အောက်တိန်း ၉၂ | ၇၆၀/၇၇၅ | ကျပ် (လက်လီဈေး) |
| အောက်တိန်း ၉၅ | ၈၀၅/၈၁၅ | ကျပ် (လက်လီဈေး) |
| ပရီမီယံဒီဇယ် | ၇၇၅/၇၈၅ | ကျပ် (လက်လီဈေး) |

**နိုင်ငံတကာ ငွေကြေးဈေးနှုန်း (ဗဟိုဘဏ်)**

| | | | |
|---|---|---|---|
| အမေရိကန် | တစ်ဒေါ်လာ | ၁၃၅၉ | ၀ |
| ဥရောပ | တစ်ယူရို | ၁၆၂၀ | ၁ |
| စင်ကာပူ | တစ်ဒေါ်လာ | ၁၀၀၅ | ၀ |
| ထိုင်းဘတ် | တစ်ဘတ် | ၄၀ | ၉ |
| အိန္ဒိယ | တစ်ရူပီး | ၂၁ | ၁ |
| တရုတ် | တစ်ယွမ် | ၂၀၇ | ၈၄ |
| မလေးရှား | တစ်ရင်းဂစ် | ၃၁၉ | ၉ |


မြန်မာ့အလင်း

၁၂၇၅ ခုနှစ်က တည်ထောင်သည်။

Myanma Alinn Daily

| | | |
|---|---|---|
| စာတည်းမှူးချုပ် | - | အောင်နိုင်ဦး |
| စာတည်းမှူး | - | ဝင်းရွှေ |
| စာတည်းမှူး | - | မြင့်ဆွေ(သတင်းထောက်ချုပ်) |
| စာတည်းများ | - | မြင့်စိုး၊ ကြည်ဝင်း၊ ဝင်းကျော်၊ ချူးစန္ဒီနွေး၊ ကလျာမိုးမြင့် |
| အကြီးတန်းသတင်းထောက်များ | - | ကျော်သူဝင်း၊ ခင်ရတနာ၊ သိမ့်သိမ့်မိုး၊ ဇူလိုင်မိုး၊ စိန်လွင်အောင်၊ တင်စိုး(ဓာတ်ပုံ) |
| အငယ်တန်းသတင်းထောက်များ | - | တင်လင်းအောင်၊ တင်မောင်လွင်၊ ဇင်ဦး၊ နေဝင်းထွန်း(၂)၊ ဟိန်းထက်ဇော်၊ ဝေသူနွယ် |
| ထုတ်ဝေခြင်းအမှတ် | - | (၀၁၀၉၃)၊ ပုံနှိပ်ခြင်းအမှတ် - (၀၀၈၇၇) |

မြန်မာ့အလင်း

mmalin.npt @ gmail.com,

www.facebook.com/MYANMAALINNNEWS

နေပြည်တော်-စာတည်းမှူး ၀၆၇-၃၆၁၄၂၊ စာတည်းအဖွဲ့ ၀၆၇-၃၆၁၄၅၅၊ ဖက်စ် ၀၆၇-၃၆၁၄၆၆၊ ရန်ကုန်ရုံးခွဲ-အမှတ်(၅၃)၊ နတ်မောက်လမ်းသွယ်(၁)၊ ဗိုလ်ချို(၂)ရပ်ကွက်၊ ဗဟန်းဖြို့နယ်၊ ရန်ကုန်မြို့၊ စာတိုက်သေတ္တာအမှတ်-၄၀၊ စာတည်းအဖွဲ့ ၀၁-၅၄၄၃၀၉၊ မန်နေဂျာ ၀၁-၅၄၄၃၁၄၊ စီမံ ၀၁-၅၄၄၃၁၅၊ ဌေစာရင်း ၀၁-၅၄၄၃၁၆၊ ကြော်ငြာ ၀၁-၅၄၅၈၃၄၊ ၀၁- ၅၅၉၁၃၁၈၊Fax ၀၁-၅၄၆၂၂၁၊ ၀၆၇-၃၆၁၄၈၊ ဖြန့်ချိရေး ၀၁-၅၄၄၃၁၇၊ Fax ၀၁-၈၆၀၄၅၄၆။

# နိုင်ငံတော်၏ အတိုင်ပင်ခံပုဂ္ဂိုလ် ဒေါ်အောင်ဆန်းစုကြည်နှင့် ဂျပန်ဝန်ကြီးချုပ်တို့ တွေ့ဆုံဆွေးနွေး

**မနီလာ (ဖိလစ်ပိုင်) နိုဝင်ဘာ ၁၄**

ဖိလစ်ပိုင်နိုင်ငံ မနီလာမြို့၌ ရောက်ရှိနေသည့် နိုင်ငံတော်၏ အတိုင်ပင်ခံပုဂ္ဂိုလ် ဒေါ်အောင်ဆန်းစုကြည်သည် ဂျပန်နိုင်ငံ ဝန်ကြီးချုပ် မစ္စတာ ရှင်ဇိုအာဘေးနှင့် ယနေ့ ဒေသစံတော်ချိန် ညနေ ၅ နာရီ ၁၅ မိနစ်တွင် Philippines International Convention Centre (PICC)ရှိ ဧည့်ခန်းမ၌ တွေ့ဆုံသည်။

တွေ့ဆုံစဉ် ရန်ကုန်မြို့ ဖွံ့ဖြိုးတိုးတက်ရေးနှင့် သယ်ယူပို့ဆောင်ရေးကဏ္ဍ၊ လျှပ်စစ်မီးရရှိရေး၊ ရန်ကုန်-မန္တလေး ရထားလမ်းဖောက်လုပ်ရေး၊ လယ်ယာစိုက်ပျိုးရေးကဏ္ဍ ဝင်ငွေတိုးတက်ရေး၊ အသေးစားနှင့် အလတ်စား ချေးငွေပေးရေး၊ တိုင်းရင်းသားဒေသများ ဖွံ့ဖြိုးတိုးတက်မှု ကူညီထောက်ပံ့ပေးရေး အတွက် ဂျပန်ယန်းငွေ ၁ ဒသမ ၂ ဘီလီယံ အကူအညီပေးရေး၊ ရခိုင်ပြည်နယ် ဖွံ့ဖြိုးတိုးတက်ရေးနှင့် ပတ်သက်၍ နိုင်ငံတော်၏ အတိုင်ပင်ခံပုဂ္ဂိုလ်၏ ဆောင်ရွက်ချက်များကို ထောက်ခံအကူအညီပေးသွားမည့်ကိစ္စ၊ ကားလမ်းဖောက်လုပ်ရန်နှင့် လျှပ်စစ်ပစ္စည်းများ ထုတ်လုပ်ရန်အတွက် ဂျပန်ယန်းငွေ ၁ ဒသမ ၅ ဘီလီယံ ထောက်ပံ့ပေးရေးကိစ္စ၊ မြန်မာနိုင်ငံ ရဲတပ်ဖွဲ့ဝင်များအား သင်တန်းပေးရေး ကိစ္စရပ်များကို ဆွေးနွေးခဲ့ကြသည်။

တွေ့ဆုံပွဲသို့ နိုင်ငံခြားရေးဝန်ကြီးဌာန ဒုတိယဝန်ကြီး ဦးကျော်တင်နှင့် တာဝန်ရှိသူများ တက်ရောက်ကြသည်။

**သတင်းစဉ်**

**နိုင်ငံတော်၏ အတိုင်ပင်ခံပုဂ္ဂိုလ် ဒေါ်အောင်ဆန်းစုကြည်နှင့် ဂျပန်နိုင်ငံ ဝန်ကြီးချုပ် မစ္စတာ ရှင်ဇိုအာဘေးတို့ တွေ့ဆုံဆွေးနွေးစဉ်။** သတင်းစဉ်

**နိုင်ငံတော်၏ အတိုင်ပင်ခံပုဂ္ဂိုလ် ဒေါ်အောင်ဆန်းစုကြည်နှင့် အာဆီယံခေါင်းဆောင်များ အလုပ်သမားများ၏ အခွင့်အရေး ကာကွယ်ရေးနှင့် မြှင့်တင်ရေးဆိုင်ရာ ASEAN သဘောတူညီချက်ကို လက်မှတ်ရေးထိုးစဉ်။** (သတင်း-ရှေ့ဖုံး) သတင်းစဉ်

**နိုင်ငံတော်၏ အတိုင်ပင်ခံပုဂ္ဂိုလ် ဒေါ်အောင်ဆန်းစုကြည်နှင့် ကုလသမဂ္ဂအတွင်းရေးမှူးချုပ် Mr. Antonio Guterres တို့ တွေ့ဆုံဆွေးနွေးစဉ်။** (သတင်း-ရှေ့ဖုံး) သတင်းစဉ်

## နိုင်ငံတော်အစိုးရ၏ ကြိုးပမ်းအားထုတ်မှုများအား အထောက်အကူဖြစ်စေရန် အကူအညီများပေး

**နေပြည်တော် နိုဝင်ဘာ ၁၄**

လူမှုဝန်ထမ်း၊ ကယ်ဆယ်ရေးနှင့် ပြန်လည်နေရာချထားရေးဝန်ကြီးဌာန ပြည်ထောင်စုဝန်ကြီး ဒေါက်တာဝင်းမြတ်အေးသည် ယနေ့တွင် ဆွစ်ဇာလန်နိုင်ငံအခြေစိုက် Centre for Humanitarian Dialogue မှ မြန်မာနိုင်ငံဆိုင်ရာ ဌာနေကိုယ်စားလှယ်ဖြစ်သူ Mr. Adam Cooper နှင့် တွေ့ဆုံသည်။

တွေ့ဆုံစဉ် Centre for Humanitarian Dialogue အဖွဲ့၏ လုပ်ငန်းများ၊ ရခိုင်ပြည်နယ် တည်ငြိမ်အေးချမ်းရေးနှင့် ဖွံ့ဖြိုးတိုးတက်ရေးအတွက် တစ်နိုင်ငံလုံး စည်းစည်းလုံးလုံး တိုးမြှင့်ဆောင်ရွက်နေမှုများကြောင့် မိမိတို့အဖွဲ့အစည်းများအနေဖြင့် ရှေ့ဆက်ဆောင်ရွက်ရန် တွန်းအားဖြစ်စေပါကြောင်း၊ နိုင်ငံတော်အစိုးရ၏ ကြိုးပမ်းအားထုတ်မှုများအား အထောက်အကူဖြစ်စေရန် အကူအညီများ ပေးလိုကြောင်း ဆွေးနွေးပြောကြားပြီး ပြည်ထောင်စုဝန်ကြီးမှ ရခိုင်ပြည်နယ်ရှိ ပဋိပက္ခဖြစ်စေသည့် ပင်မအကြောင်းအရင်းအား ဖြေရှင်းနိုင်ရန် ကြိုးပမ်းနေမှုများ၊ ရခိုင်ပြည်နယ်ဆိုင်ရာ အကြံပေးကော်မရှင်၏ အကြံပြုချက်များအား အကောင်အထည်ဖော် ဆောင်ရွက်နေမှုများ၊ UEHRD တည်ထောင်ရေး လူသားချင်းစာနာကူညီမှု၊ ပြန်လည်နေရာချထားရေးနှင့် ဖွံ့ဖြိုးတိုးတက်ရေးလုပ်ငန်းများအား အရှိန်အဟုန်မြင့် ဆောင်ရွက်နေမှုများ၊ စေတနာ့ဝန်ထမ်းလူငယ်များ၏ အကူအညီဖြင့် ရခိုင်ပြည်နယ်တွင် လူသားချင်း စာနာထောက်ထားမှုလုပ်ငန်းများ ဆောင်ရွက်နေမှုများ၊ နိုင်ငံတွင်း ပြန်လည်ဝင်ရောက်လိုသူများအား လက်ခံနိုင်ရေးအတွက် မြန်မာ-ဘင်္ဂလားဒေ့ရှ် နှစ်နိုင်ငံသဘောတူညီချက်များနှင့် နိုင်ငံတော်အစိုးရမှ ပူးပေါင်းပြီး ရခိုင်ပြည်နယ်အတွင်း လူမှုစီးပွားဘဝ ဖွံ့ဖြိုးတိုးတက်ရေး ဆောင်ရွက်နေမှုများ၊ လူ့အဖွဲ့အစည်းအတွင်း တည်ငြိမ်အေးချမ်းစွာနေထိုင်နိုင်ရေးအတွက် ရပ်ရွာတွင်း စကားဝိုင်းများကျင်းပမည့် ကိစ္စရပ်များ၊ အစိုးရအနေဖြင့် ပွင့်လင်းမြင်သာမှု၊ ယုံကြည်စိတ်ချရမှု၊ တာဝန်ခံ တာဝန်ယူမှုများနှင့် ပြည်သူလူထု၏ ကြိုးမားသောမျှော်လင့်ချက်များကို ဖြည့်ဆည်းရာတွင် Centre for Humanitarian Dialogue အဖွဲ့အနေဖြင့် ထောက်ပံ့ကူညီနိုင်မည့် နည်းလမ်းများအား ဆွေးနွေးခဲ့ကြောင်း သတင်းရရှိသည်။

**သတင်းစဉ်**

(၁၂)ကြိမ်မြောက် အရှေ့အာရှထိပ်သီးအစည်းအဝေးကျင်းပစဉ်။ သတင်းစဉ်

နှစ်(၄၀)ပြည့် အထိမ်းအမှတ် အာဆီယံ-ကနေဒါ ထိပ်သီးအစည်းအဝေးကျင်းပစဉ်။ သတင်းစဉ်

❖ ***ရှေ့ဖုံးမှ***

နိုင်ငံတော်၏ အတိုင်ပင်ခံပုဂ္ဂိုလ် ဒေါ်အောင်ဆန်းစုကြည်သည် အမေရိကန်နိုင်ငံခြားရေးဝန်ကြီး မစ္စတာ ရစ်ချက် တေလာဆွန်အား ဒေသစံတော်ချိန် နံနက် ၈ နာရီခွဲတွင် မနီလာမြို့ Philippines International Convention Centre (PICC) ဧည့်ခန်းမ၌ လက်ခံတွေ့ဆုံသည်။

တွေ့ဆုံစဉ် ဒီမိုကရေစီအသွင်ကူးပြောင်းရေး၊ ငြိမ်းချမ်းရေးလုပ်ငန်းစဉ်၊ စီးပွားရေး၊ နှစ်နိုင်ငံအကြားရင်းနှီးမြှုပ်နှံမှု အခြေအနေနှင့် ရခိုင်ပြည်နယ်၌ နောက်ဆုံးဖြစ်ပေါ်တိုးတက်မှု အခြေအနေများကို အမြင်ချင်းဖလှယ်ဆွေးနွေးကြသည်။

ထို့နောက် နိုင်ငံတော်၏အတိုင်ပင်ခံပုဂ္ဂိုလ်သည် မနီလာမြို့ Philippines International Convention Centre (PICC) ၌ ကျင်းပသည့် အကြိမ်(၂၀)မြောက် အာဆီယံ + ၃ ထိပ်သီးအစည်းအဝေး၊ နှစ် (၄၀)ပြည့် အထိမ်းအမှတ် အာဆီယံ- ကနေဒါ ထိပ်သီးအစည်းအဝေးနှင့် နှစ်(၄၀)ပြည့် အထိမ်းအမှတ် အာဆီယံ-အီးယူ ထိပ်သီးအစည်းအဝေးတို့သို့ တက်ရောက်သည်။

ယင်းနောက် နိုင်ငံတော်၏ အတိုင်ပင်ခံပုဂ္ဂိုလ် ဒေါ်အောင်ဆန်းစုကြည်သည် အာဆီယံနှင့် မိတ်ဖက်နိုင်ငံများမှ နိုင်ငံအကြီးအကဲများ၊အစိုးရအဖွဲ့အကြီးအကဲများအား ဖိလစ်ပိုင် သမ္မတနိုင်ငံ သမ္မတ မစ္စတာ ရိုဒရီဂို ဒူတာတေးက တည်ခင်းဧည့်ခံသော နေ့လယ်စာစားပွဲသို့ တက်ရောက်သည်။

မွန်းလွဲပိုင်းတွင် နိုင်ငံတော်၏ အတိုင်ပင်ခံပုဂ္ဂိုလ်သည် (၁၂)ကြိမ်မြောက် အရှေ့အာရှ ထိပ်သီးအစည်းအဝေးနှင့် (၁၅)ကြိမ်မြောက် အာဆီယံ-အိန္ဒိယ ထိပ်သီး အစည်းအဝေးတို့သို့ တက်ရောက်သည်။

ညပိုင်းတွင် ရှေ့ပြောင်းအလုပ်သမားများ၏ အခွင့်အရေးကာကွယ်ရေးနှင့် မြှင့်တင်ရေးဆိုင်ရာ ASEAN သဘောတူညီချက် လက်မှတ်ရေးထိုးပွဲအခမ်းအနား၊ (၃၁)ကြိမ်မြောက် အာဆီယံ

***စာမျက်နှာ ၅ သို့***

နိုင်ငံတော်၏ အတိုင်ပင်ခံပုဂ္ဂိုလ် ဒေါ်အောင်ဆန်းစုကြည် အမေရိကန်နိုင်ငံခြားရေးဝန်ကြီး မစ္စတာ ရစ်ချက် တေလာဆွန်အား ရင်းရင်းနှီးနှီးနှုတ်ဆက်စဉ်။ သတင်းစဉ်

နှစ် (၄၀) ပြည့် အထိမ်းအမှတ် အာဆီယံ-အီးယူ ထိပ်သီးအစည်းအဝေးကျင်းပစဉ်။ သတင်းစဉ်

(၉)ကြိမ်မြောက် မဲခေါင်-ဂျပန် ထိပ်သီးအစည်းအဝေးကျင်းပစဉ်။ သတင်းစဉ်

*စာမျက်နှာ ၄ မှ*

ထိပ်သီးအစည်းအဝေးနှင့် ဆက်စပ်အစည်းအဝေးများ ပိတ်ပွဲအခမ်းအနားနှင့် စင်ကာပူနိုင်ငံသို့ အာဆီယံဥက္ကဋ္ဌ ရာထူးလွှဲပြောင်းပေးအပ်ခြင်း အခမ်းအနားများသို့ တက်ရောက်သည်။

အခမ်းအနားတွင် နိုင်ငံတော်၏ အတိုင်ပင်ခံပုဂ္ဂိုလ်နှင့် အာဆီယံခေါင်းဆောင်များသည် အလုပ်သမားများ၏ အခွင့်အရေးကာကွယ်ရေးနှင့် မြှင့်တင်ရေးဆိုင်ရာ ASEAN သဘောတူညီချက်ကို လက်မှတ်ရေးထိုးကြပြီး မှတ်တမ်းတင်ဓာတ်ပုံရိုက်ကြသည်။

ထို့နောက် (၃၁) ကြိမ်မြောက် အာဆီယံထိပ်သီး အစည်းအဝေးနှင့် ဆက်စပ်အစည်းအဝေးများ ပိတ်ပွဲ အခမ်းအနားနှင့် အာဆီယံဥက္ကဋ္ဌ ရာထူးလွှဲပြောင်းပေးအပ်ခြင်း အခမ်းအနားများကို ဆက်လက်ကျင်းပရာ ဖိလစ်ပိုင်နိုင်ငံမှ အနုပညာရှင်များက တေးဂီတများဖြင့် ဖျော်ဖြေကြသည်။

ထို့နောက် ၂၀၁၇ ခုနှစ် အာဆီယံအလှည့်ကျဥက္ကဋ္ဌ ဖိလစ်ပိုင်သမ္မတနိုင်ငံ သမ္မတ မစ္စတာ ရိုဒရီဂို ဒူတာတေးက နူတ်ခွန်းဆက်စကားပြောကြားပြီး ၂၀၁၈ ခုနှစ် အာဆီယံအလှည့်ကျဥက္ကဋ္ဌ တာဝန်ယူ ဆောင်ရွက်မည့် စင်ကာပူသမ္မတ နိုင်ငံဝန်ကြီးချုပ် မစ္စတာ လီရှန်လွန်းထံ အာဆီယံအလှည့်ကျဥက္ကဋ္ဌ တာဝန်နှင့် အဆောင်အယောင်တူငယ်ကို လွှဲပြောင်းပေးအပ်သည်။

ယင်းနောက် စင်ကာပူသမ္မတနိုင်ငံ ဝန်ကြီးချုပ် မစ္စတာ လီရှန်လွန်းက နူတ်ခွန်းဆက်စကား ပြောကြားသည်။

အစည်းအဝေးပွဲများ၊ ပိတ်ပွဲအခမ်းအနား၊ အာဆီယံအလှည့်ကျဥက္ကဋ္ဌ တာဝန်လွှဲပြောင်း ပေးအပ်ပွဲတို့သို့ အာဆီယံ အဖွဲ့ဝင်နိုင်ငံများဖြစ်သည့် ဘရူနိုင်း၊ ကမ္ဘောဒီးယား၊ လာအို၊ မလေးရှား၊ မြန်မာ၊ အင်ဒိုနီးရှား၊ ဖိလစ်ပိုင်၊ စင်ကာပူ၊ ထိုင်းနှင့် ဗီယက်နမ်နိုင်ငံတို့မှ နိုင်ငံ အကြီးအကဲ၊ အစိုးရအဖွဲ့အကြီးအကဲများ၊ ဝန်ကြီးများ၊ အဆင့်မြင့်အရာရှိကြီးများ၊ အာဆီယံအတွင်းရေးမှူးချုပ်၊ အာဆီယံဆိုင်ရာ အမြဲတမ်းကိုယ်စားလှယ်များ၊ အာဆီယံနှင့်မိတ်ဖက်နိုင်ငံများမှ နိုင်ငံအကြီးအကဲများ၊အစိုးရအဖွဲ့ အကြီးအကဲများ၊ ဝန်ကြီးများ၊ အဆင့်မြင့် အရာရှိကြီးများနှင့် တာဝန်ရှိသူများ တက်ရောက်ကြသည်။

နိုင်ငံတော်၏ အတိုင်ပင်ခံပုဂ္ဂိုလ်သည် နိုဝင်ဘာ ၁၃ ရက် ညပိုင်းတွင် မနီလာမြို့ Philippines International Convention Centre (PICC) ၌ ကျင်းပသည့် အာဆီယံ + ၃ ခေါင်းဆောင်များနှင့် အရှေ့အာရှစီးပွားရေးကောင်စီ မျက်နှာစုံညီတွေ့ဆုံပွဲ၊ (၉)ကြိမ်မြောက် မဲခေါင်-ဂျပန် ထိပ်သီးအစည်းအဝေးနှင့် (၉)ကြိမ်မြောက် အာဆီယံ-ကုလသမဂ္ဂ ထိပ်သီးအစည်းအဝေးတို့သို့ တက်ရောက်ခဲ့သည်။

နိုင်ငံတော်၏ အတိုင်ပင်ခံပုဂ္ဂိုလ် ဒေါ်အောင်ဆန်းစုကြည်သည် ကုလသမဂ္ဂ အတွင်းရေးမှူးချုပ် Mr. Antonio Guterres အား နိုဝင်ဘာ ၁၃ ရက် ညပိုင်းတွင် မနီလာမြို့ Philippines International Convention Centre (PICC) ဧည့်ခန်းမ၌ လက်ခံတွေ့ဆုံသည်။

တွေ့ဆုံစဉ် ရခိုင်ပြည်နယ်၏ နောက်ဆုံးဖြစ်ပေါ် တိုးတက်မှုအခြေအနေ၊ ရခိုင်ပြည်နယ်ဆိုင်ရာ အကြံပေးကော်မရှင်၏ အကြံပြုချက်အပေါ် ကုလသမဂ္ဂအနေဖြင့် ပါဝင်အကူအညီပေးနိုင်မှု အခြေအနေတို့အပေါ် အမြင်ချင်းဖလှယ် ဆွေးနွေးကြသည်။

**(သတင်းစဉ်)**

(၁၅)ကြိမ်မြောက် အာဆီယံ-အိန္ဒိယ ထိပ်သီးအစည်းအဝေးကျင်းပစဉ်။ သတင်းစဉ်

(၉)ကြိမ်မြောက် အာဆီယံ-ကုလသမဂ္ဂ ထိပ်သီးအစည်းအဝေးကျင်းပစဉ်။ သတင်းစဉ်

အာဆီယံ+၃ ခေါင်းဆောင်များနှင့် အရှေ့အာရှ စီးပွားရေးကောင်စီ မျက်နှာစုံညီတွေ့ဆုံပွဲသို့ နိုင်ငံတော်၏ အတိုင်ပင်ခံပုဂ္ဂိုလ် ဒေါ်အောင်ဆန်းစုကြည် တက်ရောက်စဉ်။ သတင်းစဉ်

# နိုင်ငံတစ်ဝန်းရှိ တည်ဆောက်ရေးလုပ်ငန်းအားလုံးကို အရည်အသွေးမီ ဖြစ်စေရန် Third Party စနစ် ကျင့်သုံးဆောင်ရွက်မည်

**နေပြည်တော် နိုဝင်ဘာ ၁၄**

ဒုတိယအကြိမ် ပြည်သူ့လွှတ်တော် ဆဋ္ဌမပုံမှန်အစည်းအဝေး ၁၁ ရက်မြောက်နေ့ကို ယနေ့နံနက် ၁၀ နာရီတွင် နေပြည်တော်ရှိ လွှတ်တော်အဆောက်အအုံ ပြည်သူ့လွှတ်တော် အစည်းအဝေးခန်းမ၌ ကျင်းပရာ (**ယာပုံ**) မေးခွန်းငါးခုမေးမြန်း ဖြေကြားခြင်း၊ ဥပဒေကြမ်း တစ်ခုတင်သွင်းခြင်းနှင့် အဆိုတစ်ရပ် ဆွေးနွေးခြင်းတို့ ဆောင်ရွက်ကြ သည်။

အစည်းအဝေးတွင် ဒေးဒရဲ မဲဆန္ဒနယ်မှ ဒေါက်တာဒေါ်ခင်ညြိ၏ **ဒေးဒရဲမြို့နှင့် တော်ကမယ်၊ ကြုံကြပ်၊ သာယာကုန်း၊ သံဒီဇီးဖြူကုန်း ဆက်သွယ်သော လမ်းအရှည် ၁၄ မိုင် ၆ ဖာလုံအား ပိုမိုမြန်ဆန်စွာ အကောင်အထည်ဖော် ဆောင်ရွက်ပေးရန် အစီအစဉ် ရှိ၊ မရှိ** မေးခွန်းနှင့်စပ်လျဉ်း၍ ဆောက်လုပ်ရေးဝန်ကြီးဌာန ဒုတိယဝန်ကြီး ဦးကျော်လင်းက ဒေးဒရဲမြို့နှင့် တော်ကမယ်၊ ကြုံကြပ်၊ သာယာကုန်း၊ သံဒီဇီးဖြူကုန်း ဆက်သွယ်သောလမ်းကို ၂၀၂၀-၂၀၂၁ မတိုင်မီ ရာသီမရွေးသွားလာနိုင်သည့်လမ်းဖြစ်ရန် နှစ်အလိုက် ရန်ပုံငွေများတင်ပြတောင်းခံ၍ အကောင်အထည်ဖော်ဆောင်ရွက်ပေးသွားမည်ဖြစ်ကြောင်း ရှင်းလင်းဖြေကြားသည်။

ပလက်ဝမဲဆန္ဒနယ်မှ ဦးစိန်အောင်၏ **ပလက်ဝမြို့နယ် ပျဉ်ဝကျေးရွာမှ အီဝရွာနှင့် တပ်ချောင်းရွာတို့ကိုဖြတ်၍ သံထောင်ရွာအထိ ကားလမ်းဖောက်လုပ်ပေးရန် အစီအစဉ် ရှိ၊ မရှိ** မေးခွန်းနှင့် စပ်လျဉ်း၍ ဒုတိယဝန်ကြီးက National Strategy for Rural Roads and Access ပါ ရင်းနှီးမြှုပ်နှံမှုအစီအစဉ်အရ လမ်းတံတားများနှင့် လုပ်ငန်းများအတွက် သက်ဆိုင်ရာ တိုင်းဒေသကြီးနှင့် ပြည်နယ်များက ဦးစားပေး ရေးဆွဲတင်ပြလာသည့် လုပ်ငန်းများ အပေါ်တွင် ဆောက်လုပ်ရေးဝန်ကြီးဌာန ကျေးလက်လမ်း ဖွံ့ဖြိုးရေးဦးစီးဌာနက စိစစ်ပြီး ရန်ပုံငွေ ရရှိပေါ်မူတည်၍ ဆက်လက်ဆောင်ရွက်ပေးသွားမည်ဖြစ်ပါကြောင်း ရှင်းလင်းဖြေကြားသည်။

> **“Third Party စနစ်မှန်ကန်စွာ ကျင့်သုံးနိုင်ရန် ဝန်ကြီးဌာနများအနေဖြင့် စနစ်အနည်းငယ် ပြောင်းလဲကြရမည်ဖြစ်၊ ဘတ်ဂျက်ရေးဆွဲရာတွင် Consultant များ ငှားရမ်းဆောင်ရွက်ပြီးမှသာ မည်သည့် နည်းစနစ်ဖြင့် ဆောင်ရွက်မည်၊ ခန့်မှန်းခြေ မည်မျှကုန်ကျမည် စသည်တို့ကို ကန်ထရိုက်တာများထံ ချပြသင့်”**

ဆက်လက်၍ ဒုတိယဝန်ကြီး ဦးကျော်လင်းက ဒုက်ဦးမဲဆန္ဒနယ်မှ ဦးဘုန်းမြင့်အောင်၏ **ဒုက်ဦးမြို့နယ် ရန်ကုန်-မန္တလေး ကားလမ်းဟောင်း ဒရယ်မီးချောင်းတံတားအမှတ် ၁/၈۷ တံတားကြီး ဆောက်ပေးရန် အစီအစဉ် ရှိ၊ မရှိ** မေးခွန်း၊ **မြစ်သားမဲဆန္ဒနယ်မှ ဒေါက်တာ ဦးလင်းလင်းကျော်၏ မြစ်သားမြို့နယ် အမှတ် (၄) ခရိုင်ပတ်လမ်းအား ကတ္တရာလမ်းအဖြစ် အဆင့်တိုးမြှင့်ပေးရန် အစီအစဉ် ရှိ၊ မရှိ** မေးခွန်းနှင့် **သနပ်ပင်မဲဆန္ဒနယ်မှ ဦးမြင့်ဦး၏ သနပ်ပင်မြို့နယ် မင်းရွာ-ကျောင်းစု တံတားအား သံကူကွန်ကရစ်တံတားအဖြစ် တည်ဆောက်ပေးရန် အစီအစဉ် ရှိ၊ မရှိ** မေးခွန်းများနှင့် စပ်လျဉ်း၍ ရှင်းလင်းဖြေကြားသည်။

ထို့နောက် ဒုတိယရှေ့နေချုပ် ဦးဝင်းမြင့်က စည်ပင်သာယာရေး ဥပဒေကို ရုပ်သိမ်းသည့် ဥပဒေကြမ်းကို ဖတ်ကြားတင်သွင်းသည်။

ယင်းနောက် ပြည်သူ့လွှတ်တော် ဥပဒေ ကြမ်းကော်မတီဝင် ဦးဌေးဌေက စည်ပင်သာယာရေးဥပဒေကို ရုပ်သိမ်းသည့် ဥပဒေကြမ်းနှင့် စပ်လျဉ်း၍ ပြည်သူ့လွှတ်တော် ဥပဒေကြမ်းကော်မတီ၏ လေ့လာတွေ့ရှိချက် အစီရင်ခံစာကို ဖတ်ကြား တင်သွင်းသည်။

ထို့နောက် ပြည်သူ့လွှတ်တော် ဥက္ကဋ္ဌ ဦးဝင်းမြင့်က စည်ပင်သာယာရေး ဥပဒေကို ရုပ်သိမ်းသည့် ဥပဒေကြမ်းနှင့် စပ်လျဉ်း၍ ပြင်ဆင်ချက် အဆိုတင်သွင်းလိုသည့် လွှတ်တော်ကိုယ်စားလှယ်များရှိပါက ပြင်ဆင်လိုသည့် အပိုဒ်၊ အပိုဒ်ခွဲနှင့် အကြောင်းအရာများကို တိတိကျကျ ဖော်ပြ၍ အမည်စာရင်း တင်သွင်းနိုင်ကြောင်း ကြေညာသည်။

ယင်းနောက် ဂန့်ဂေါမဲဆန္ဒနယ်မှ ဒေါ်ယဉ်မင်းလှိုင်၏ **နိုင်ငံတစ်ဝန်းလုံးရှိ တည်ဆောက်ရေးလုပ်ငန်းများအား Third Party စနစ်ကို မှန်ကန်စွာ ကျင့်သုံး၍ အမြန်ဆုံး အကောင်အထည်ဖော် ဆောင်ရွက်ပါရန် ပြည်ထောင်စု အစိုးရအား တိုက်တွန်းကြောင်းအဆို**နှင့် စပ်လျဉ်း၍ တမူးမဲဆန္ဒနယ်မှ ဦးနိုင်နိုင်ဝင်းက တည်ဆောက်ရေးလုပ်ငန်းများကို အရည်အသွေးစစ်ဆေးနိုင်ရန် အမှီအခိုကင်းသည့် Third Party အဖွဲ့အစည်းသည် အမှန်တကယ်လိုအပ်ပါကြောင်း၊ တည်ဆောက်ရေးလုပ်ငန်းများကို အရည်အသွေး စိစစ်ရာတွင် ဌာနအချင်းချင်း အပြန်အလှန် ဖွဲ့စည်းစိစစ်နေပါက Quality Control အမှန်ရရှိရန် ခက်ခဲပါကြောင်း၊ ဌာနများက တာဝန်ယူတည်ဆောက်သည့် လုပ်ငန်းများကို အရည်အသွေးစိစစ်ပြီး ကာလသတ်မှတ်ချက်မတိုင်မီ ပျက်စီးခဲ့မည်ဆိုပါက မည်သူက တာဝန်ယူ၊ တာဝန်ခံမည်နည်းဟု မေးခွန်းထုတ်လိုပါကြောင်း၊ အရည်အသွေး စိစစ်သည့်အဖွဲ့အစည်း များတွင်လည်း တာဝန် ရှိ၊ မရှိ ထပ်မံမေးမြန်းလိုပါကြောင်း Third Party ဆိုသည်မှာ

*စာမျက်နှာ ၇ သို့*


## တပ်မတော်သား ပြည်သူ့လွှတ်တော်ကိုယ်စားလှယ် သုံးဦး အစားထိုးပြောင်းလဲ

**ပြည်ထောင်စုသမ္မတမြန်မာနိုင်ငံတော်**
**ပြည်ထောင်စုရွေးကောက်ပွဲကော်မရှင်**
**ကြေညာချက်အမှတ် ( ၂၉/ ၂၀၁၇ )**
**၁၃၇၉ ခုနှစ်၊ တန်ဆောင်မုန်းလပြည့်ကျော် ၁၁ ရက်**
**(၂၀၁၇ ခုနှစ်၊ နိုဝင်ဘာလ ၁၄ ရက်)**

**တပ်မတော်သား ပြည်သူ့လွှတ်တော်ကိုယ်စားလှယ် သုံးဦး အစားထိုးပြောင်းလဲခြင်း**

၂၀၁၅ ခုနှစ်၊ နိုဝင်ဘာလ ၈ ရက်နေ့တွင် ကျင်းပခဲ့သည့် ဒုတိယအကြိမ် ပါတီစုံဒီမိုကရေစီ အထွေထွေရွေးကောက်ပွဲတွင် တပ်မတော်ကာကွယ်ရေး ဦးစီးချုပ်က အမည်စာရင်း တင်သွင်းထားသော တပ်မတော်သား ပြည်သူ့လွှတ်တော်ကိုယ်စားလှယ် သုံးဦးကို အမည်စာရင်းပြောင်းလဲလိုကြောင်း ပြည်သူ့လွှတ်တော် ရွေးကောက်ပွဲဥပဒေပုဒ်မ ၃၃ နှင့်အညီ အကြောင်းကြားချက်အရ ပြည်ထောင်စုရွေးကောက်ပွဲကော်မရှင်က စိစစ်ပြီး ၁၈.၁.၂၀၁၆ ရက်စွဲပါ ကြေညာချက် အမှတ် (၁/ ၂၀၁۶)တွင် ဖော်ပြထားသည့် အောက်ဖော်ပြပါ တပ်မတော်သား ပြည်သူ့လွှတ်တော်ကိုယ်စားလှယ်သုံးဦးတို့အား ယှဉ်တွဲပါအတိုင်း အစားထိုးပြောင်းလဲလိုက်သည် -

| | | | |
|---|---|---|---|
| (၁) | ကြည်း ၁၇၉၄၃<br>ဗိုလ်ချုပ် တောက်ထွန်း | အစား | ကြည်း ၁၈၁၉၀<br>ဗိုလ်ချုပ် တင်ဆွေဝင်း |
| (၂) | ကြည်း ၁၈၈၅၆<br>ဗိုလ်မှူးချုပ် တင်စန်းနိုင် | အစား | ကြည်း ၁၉၅၁၁<br>ဗိုလ်မှူးချုပ် ရဲနိုင်မျိုး |
| (၃) | ကြည်း ၂၃၉၈၀<br>ဒုတိယဗိုလ်မှူးကြီး ကျော်လင်းဦး | အစား | ကြည်း ၁၉၉၉၁<br>ဗိုလ်မှူးကြီး<br>တင်ထွန်းဦး |

( လှသိန်း )
ဥက္ကဋ္ဌ
ပြည်ထောင်စုရွေးကောက်ပွဲကော်မရှင်

## တပ်မတော်သား အမျိုးသားလွှတ်တော်ကိုယ်စားလှယ် သုံးဦး အစားထိုးပြောင်းလဲ

**ပြည်ထောင်စုသမ္မတမြန်မာနိုင်ငံတော်**
**ပြည်ထောင်စုရွေးကောက်ပွဲကော်မရှင်**
**ကြေညာချက်အမှတ် ( ၃၀/ ၂၀၁၇ )**
**၁၃၇၉ ခုနှစ်၊ တန်ဆောင်မုန်းလပြည့်ကျော် ၁၁ ရက်**
**( ၂၀၁၇ ခုနှစ်၊ နိုဝင်ဘာလ ၁၄ ရက် )**

**တပ်မတော်သား အမျိုးသားလွှတ်တော်ကိုယ်စားလှယ် သုံးဦး အစားထိုးပြောင်းလဲခြင်း**

၂၀၁၅ ခုနှစ်၊ နိုဝင်ဘာလ ၈ ရက်နေ့တွင် ကျင်းပခဲ့သည့် ဒုတိယအကြိမ် ပါတီစုံဒီမိုကရေစီ အထွေထွေရွေးကောက်ပွဲတွင် တပ်မတော် ကာကွယ်ရေးဦးစီးချုပ်က အမည်စာရင်း တင်သွင်းထားသော တပ်မတော်သား အမျိုးသားလွှတ်တော်ကိုယ်စားလှယ် သုံးဦးကို အမည်စာရင်း ပြောင်းလဲလိုကြောင်း အမျိုးသားလွှတ်တော် ရွေးကောက်ပွဲဥပဒေပုဒ်မ ၃၃ နှင့်အညီ အကြောင်းကြားချက်အရ ပြည်ထောင်စုရွေးကောက်ပွဲကော်မရှင်က စိစစ်ပြီး ၁၈.၁.၂၀၁۶ ရက်စွဲပါ ကော်မရှင်၏ ကြေညာချက်အမှတ် (၂/ ၂၀၁۶)၊ ၁۶.၅.၂၀၁၇ ရက်စွဲပါ ကော်မရှင်၏ ကြေညာချက်အမှတ် (၉/ ၂၀၁၇) နှင့် ၂၁.၈.၂၀၁၇ ရက်စွဲပါ ကော်မရှင်၏ ကြေညာချက်အမှတ် (၂၀/ ၂၀၁၇)တို့တွင် ဖော်ပြထားသည့် အောက်ဖော်ပြပါ တပ်မတော်သား အမျိုးသားလွှတ်တော်ကိုယ်စားလှယ် သုံးဦးအား ယှဉ်တွဲပါအတိုင်း အစားထိုးပြောင်းလဲလိုက်သည်-

| | | | |
|---|---|---|---|
| ( ၁ ) | ကြည်း ၁၉၅၂၅<br>ဗိုလ်မှူးချုပ် ခင်မောင်အေး | အစား | ကြည်း ၁၇၅၁၆<br>ဗိုလ်ချုပ် ဝင်းသိန်း |
| ( ၂ ) | ကြည်း ၂၀၆၈၂<br>ဗိုလ်မှူးကြီး တင်အောင်ထွန်း | အစား | ကြည်း ၂၇၃၇၀<br>ဒုတိယဗိုလ်မှူးကြီး<br>မောင်မောင်စိုး |
| ( ၃ ) | ကြည်း ၂၈၄၈၈<br>ဗိုလ်ကြီး ထွန်းထွန်းဌေး | အစား | ကြည်း ၂၉၁၁၀<br>ဗိုလ်မှူး မျိုးမင်းအောင် |

(လှသိန်း)
ဥက္ကဋ္ဌ
ပြည်ထောင်စုရွေးကောက်ပွဲကော်မရှင်

## တပ်မတော်သား တိုင်းဒေသကြီးလွှတ်တော် သို့မဟုတ် ပြည်နယ်လွှတ်တော် ကိုယ်စားလှယ် လေးဦး အစားထိုးပြောင်းလဲ

**ပြည်ထောင်စုသမ္မတမြန်မာနိုင်ငံတော်**
**ပြည်ထောင်စုရွေးကောက်ပွဲကော်မရှင်**
**ကြေညာချက်အမှတ် ( ၃၁ / ၂၀၁၇ )**
**၁၃၇၉ ခုနှစ်၊ တန်ဆောင်မုန်းလပြည့်ကျော် ၁၁ ရက်**
**( ၂၀၁၇ ခုနှစ်၊ နိုဝင်ဘာလ ၁၄ ရက် )**

**တပ်မတော်သား တိုင်းဒေသကြီးလွှတ်တော် သို့မဟုတ် ပြည်နယ်လွှတ်တော် ကိုယ်စားလှယ် လေးဦး အစားထိုးပြောင်းလဲခြင်း**

၂၀၁၅ ခုနှစ်၊ နိုဝင်ဘာလ ၈ ရက်နေ့တွင် ကျင်းပခဲ့သည့် ဒုတိယအကြိမ် ပါတီစုံဒီမိုကရေစီ အထွေထွေရွေးကောက်ပွဲတွင် တပ်မတော်ကာကွယ်ရေးဦးစီးချုပ်က အမည်စာရင်း တင်သွင်းထားသော တပ်မတော်သား တိုင်းဒေသကြီးလွှတ်တော် သို့မဟုတ် ပြည်နယ်လွှတ်တော်ကိုယ်စားလှယ် လေးဦးကို အမည်စာရင်း ပြောင်းလဲလိုကြောင်း တိုင်းဒေသကြီးလွှတ်တော် သို့မဟုတ် ပြည်နယ်လွှတ်တော် ရွေးကောက်ပွဲ ဥပဒေပုဒ်မ ၃၃ နှင့်အညီ အကြောင်းကြားချက်အရ ပြည်ထောင်စုရွေးကောက်ပွဲကော်မရှင်က စိစစ်ပြီး ၁၈. ၁. ၂၀၁۶ ရက်စွဲပါ ကော်မရှင်၏ ကြေညာချက်အမှတ် ( ၃ / ၂၀၁۶ ) တွင် ဖော်ပြထားသည့် အောက်ဖော်ပြပါ တပ်မတော်သား တိုင်းဒေသကြီးလွှတ်တော် သို့မဟုတ် ပြည်နယ်လွှတ်တော် ကိုယ်စားလှယ် လေးဦးတို့အား ယှဉ်တွဲပါအတိုင်း အစားထိုးပြောင်းလဲလိုက်သည် -

**(က) မန္တလေးတိုင်းဒေသကြီးလွှတ်တော်**

| | | | |
|---|---|---|---|
| (၁) | ကြည်း ၂၄၈၈၂<br>ဗိုလ်မှူး တင်လှိုင် | အစား | ကြည်း ၂၇၈၉၇<br>ဗိုလ်မှူး နေလင်းရိုဏ် |
| (၂) | ကြည်း ၃၉၀၅၁<br>ဗိုလ်မှူး ကျော်ဇင်လတ် | အစား | ကြည်း ၂၇၃၈၅<br>ဗိုလ်မှူး ကျော်သူရွှေ |

**(ခ) ရန်ကုန်တိုင်းဒေသကြီးလွှတ်တော်**

| | | | |
|---|---|---|---|
| | ကြည်း ၄၂၉၆၃<br>ဗိုလ်ကြီး/ဗိုလ်မှူး ခိုင်ဟိန်း | အစား | ကြည်း ၃၄၁၄၄<br>ဗိုလ်ကြီး ထွန်းလင်းထိုက် |

**(ဂ) ရှမ်းပြည်နယ်လွှတ်တော်**

| | | | |
|---|---|---|---|
| | ကြည်း ၄၃၂၁၀<br>ဗိုလ်ကြီး/ဗိုလ်မှူး ကျော်ခန့် | အစား | ကြည်း ၃၉၉၇၇<br>ဗိုလ်ကြီး ကျော်သူဝင်း |

(လှသိန်း)
ဥက္ကဋ္ဌ
ပြည်ထောင်စုရွေးကောက်ပွဲကော်မရှင်

# ကော့သောင်းမြို့နယ် ပြည်သူများ ဓာတ်အားခ သက်သာစွာ သုံးစွဲနိုင်ရေး ဥပဒေ၊ လုပ်ထုံးလုပ်နည်းများနှင့်အညီ တင်ဒါ ခေါ်ယူ ဆောင်ရွက်လျက်ရှိ

နေပြည်တော် နိုဝင်ဘာ ၁၄

**ဒုတိယအကြိမ် အမျိုးသားလွှတ်တော် ဆဋ္ဌမပုံမှန်အစည်းအဝေး ၁၁ ရက်မြောက်နေ့ကို ယနေ့ နံနက် ၁၀ နာရီတွင် နေပြည်တော်ရှိ အမျိုးသားလွှတ်တော် အစည်းအဝေးခန်းမ၌ ကျင်းပသည်။** (ယာပုံ)

**ဓာတ်အားများဖြန့်ဖြူးပေးလျက်ရှိ**

အစည်းအဝေးတွင် ရှမ်းပြည်နယ် မဲဆန္ဒနယ် အမှတ်(၃)မှ ဦးစိုင်းဝမ်းလှိုင်းခမ်း၏ **လားရှိုးမြို့နယ် စဉ်အင်ကျေးရွာအုပ်စု စဉ်အင်ကျေးရွာတွင် မဟာဓာတ်အားလိုင်းမှ လျှပ်စစ်မီး သွယ်တန်းအသုံးပြုခွင့်ကို နိုင်ငံတော်ဘတ်ဂျက်ဖြင့် ဦးစားပေးထည့်သွင်း ခွင့်ပြုဆောင်ရွက်ပေးရန် အစီအစဉ်ရှိ၊ မရှိ** မေးခွန်းနှင့် စပ်လျဉ်း၍ လျှပ်စစ်နှင့် စွမ်းအင်ဝန်ကြီးဌာန ဒုတိယဝန်ကြီး ဒေါက်တာထွန်းနိုင်က စဉ်အင်ကျေးရွာ ပတ်ဝန်းကျင်တစ်ဝိုက်ရှိ ပန်ဆပ်နှင့် ဟန်နားကျေးရွာများအား နမ့်မျှော်ရေအားလျှပ်စစ်စက်ရုံမှ ၃၃ ကေဗီ နမ့်မျှော်-လားရှိုး ဓာတ်အားလိုင်း၊ ၃၃/၀ ဒသမ ၄ ကေဗီ ထရန်စဖော်မာ ၂၄ လုံး တို့ဖြင့် ချိတ်ဆက်၍ ဓာတ်အားဖြန့်ဖြူးပေးလျက်ရှိပါကြောင်း၊ အဆိုပါ ရေအားလျှပ်စစ်စက်ရုံ၏ စက်များထိန်းသိမ်းပြုပြင်ခြင်းလုပ်ငန်း ဆောင်ရွက်ချိန်တွင် လားရှိုး အမှတ်(၄) ခွဲရုံမှ တစ်ဆင့် ဓာတ်အားပြန်လည်ချိတ်ဆက်ပြီး ဓာတ်အားများဖြန့်ဖြူးပေးလျက်ရှိပါကြောင်း။

စဉ်အင်ကျေးရွာ လျှပ်စစ်ဓာတ်အားရရှိရေးအတွက် ၃၃ ကေဗီ နမ့်မျှော်-လားရှိုး လိုင်းမှ ဓာတ်အားရရှိသုံးစွဲနေသော ပန်ဆပ်ကျေးရွာမှ တစ်ဆင့် ၃၃ ကေဗီ ဓာတ်အား လိုင်း ၃ မိုင်၊ ၃၃/၀ ဒသမ ၄ ကေဗီ၊ ၁၆၀ ကေဗီအေ ထရန်စဖော်မာ နှစ်လုံးနှင့် ၄၀၀ ပို့ ဓာတ်အားလိုင်း ၁ ဒသမ ၅ မိုင် တည်ဆောက်ဆောင်ရွက်ပေးရမည် ဖြစ်ပါကြောင်း၊ အဆိုပါ လုပ်ငန်းများကို ကမ္ဘာ့ဘဏ်၏ ချေးငွေများဖြင့် ဆောင်ရွက်လျက်ရှိသော အမျိုးသား လျှပ်စစ်ဓာတ်အားရရှိရေးစီမံကိန်း၏ ဒုတိယအဆင့်တွင် ထည့်သွင်းလျာထားပါကြောင်း၊ လက်ရှိ ဓာတ်အားလိုင်းများမှ နှစ်မိုင်ပတ်လည် အကွာအဝေးတွင် ကျရောက်သည့် ကျေးရွာများကို တစ်နိုင်ငံလုံးအတိုင်းအတာဖြင့် ပထမအဆင့်တွင် လျာထားဆောင်ရွက်ပြီး နှစ်မိုင်မှ ငါးမိုင်အတွင်းရှိ ကျေးရွာများကို ဒုတိယအဆင့်တွင် ပါဝင်ပါကြောင်း၊ ပထမအဆင့် အကောင်အထည်ဖော် ဆောင်ရွက်ရမည့် ၁၁ ကေဗီ ဓာတ်အားလိုင်းနှင့် ၁၁/၀ ဒသမ ၄ ကေဗီ ထရန်စဖော်မာများ ဝယ်ယူခြင်းကိစ္စရပ်များကို ကမ္ဘာ့ဘဏ်၏ စံနှုန်းသတ်မှတ်ချက်များနှင့်အညီ တင်ဒါခေါ်ယူ ဆောင်ရွက်ပြီး ယခုနှစ်အတွင်းတွင် ဝယ်ယူရေးစာချုပ်ချုပ်ဆိုမည်ဖြစ်ကာ တည်ဆောက်ရေးလုပ်ငန်းများကို ဆောင်ရွက်သွားမည် ဖြစ်ပါကြောင်း၊ ပထမအဆင့်လုပ်ငန်းများ တည်ဆောက်ပြီးစီးသည့် အချိန်မှသာ ဒုတိယအဆင့် လုပ်ငန်းများကို ဆက်လက်အကောင်အထည်ဖော် ဆောင်ရွက်မည့် ကာလရောက်ရှိချိန်တွင် စဉ်အင်ကျေးရွာအတွက် လျှပ်စစ်ဓာတ်အား လိုင်းသွယ်တန်းခြင်း အစီအစဉ်ပါရှိလာမည် ဖြစ်ပါကြောင်း ရှင်းလင်းဖြေကြားသည်။

**လျှပ်စစ်ဓာတ်အား ဝယ်ယူရန် အစီအစဉ်မရှိ**

တနင်္သာရီတိုင်းဒေသကြီး မဲဆန္ဒနယ် အမှတ်(၁၁)မှ ဒေါက်တာခင်မောင်ဝင်း၏ **တနင်္သာရီတိုင်းဒေသကြီး ကော့သောင်းခရိုင် ကော့သောင်းမြို့နယ်အတွက် တစ်ဖက်အိမ်နီးချင်း ထိုင်းနိုင်ငံမှ လျှပ်စစ်စွမ်းအင်ဝယ်ယူ အသုံးပြုခွင့် ပေးနိုင်ခြင်း ရှိ၊ မရှိ** သိရှိလိုခြင်းနှင့် စပ်လျဉ်း၍ လျှပ်စစ်နှင့် စွမ်းအင်ဝန်ကြီးဌာန ဒုတိယဝန်ကြီး ဒေါက်တာထွန်းနိုင်က တနင်္သာရီတိုင်းဒေသကြီး ကော့သောင်းခရိုင် ကော့သောင်းမြို့နယ်တွင် သန်းဖြိုးသူ ကုမ္ဗဏီမှ ဒီဇယ်ဆီဓာတ်အားပေးစက်များဖြင့် လျှပ်စစ်မီးသုံးစွဲသူများကို ၂၄ နာရီ ဓာတ်အားဖြန့်ဖြူးပေးလျက်ရှိပြီး အမြင့်ဆုံးသုံးစွဲဝန်အားမှာ ၄ ဒသမ ၅ မဂ္ဂါဝပ်ခန့်ရှိပါကြောင်း၊ ကော့သောင်းမြို့အနေဖြင့် ထိုင်းနိုင်ငံ ရနောင်းမြို့မှ လျှပ်စစ်ဓာတ်အား ဝယ်ယူသုံးစွဲမည်ဆိုပါက ဓာတ်အားလိုင်းနှင့် ဓာတ်အားခွဲရုံများ တည်ဆောက်မှုအတွက် ငွေကြေးအရင်းအနှီးနှင့် ခေတ်မီနည်းပညာများ သုံးစွဲရန်လိုအပ်မည်ဖြစ်ပြီး လက်ရှိ ကော့သောင်းမြို့နယ် ပြည်သူများအတွက် ဓာတ်အားခ ဧရိယာနှုန်းသက်သာစွာ သုံးစွဲနိုင်ရေး၊ ပုဂ္ဂလိကအသေးစားနှင့် အလတ်စား စက်မှုလုပ်ငန်းများ ဖွံ့ဖြိုးတိုးတက်ရေး၊ ဒေသခံလုပ်ငန်းရှင်များမှ လျှပ်စစ်ဓာတ်အား ထုတ်လုပ်ဖြန့်ဖြူးရေးလုပ်ငန်းတွင် ပါဝင် ဆောင်ရွက်နိုင်ရေးတို့အတွက် တနင်္သာရီတိုင်းဒေသကြီး အစိုးရအဖွဲ့မှ ကော့သောင်းမြို့ လျှပ်စစ်ဓာတ်အား ထုတ်လုပ်ဖြန့်ဖြူးရေး လုပ်ကိုင်ခွင့်ကို ဥပဒေ၊ လုပ်ထုံးလုပ်နည်းများနှင့်အညီ တင်ဒါခေါ်ယူ စီစဉ်ဆောင်ရွက်လျက်ရှိပါကြောင်းနှင့် တိုင်းဒေသကြီး အစိုးရအနေဖြင့် လတ်တလော အခြေအနေတွင် ထိုင်းနိုင်ငံမှ လျှပ်စစ်ဓာတ်အားကို ဝယ်ယူရန် အစီအစဉ်မရှိသေးသည်ကို တိုင်းဒေသကြီး အစိုးရအဖွဲ့၏ ဖြေကြားချက်အား ကိုယ်စားရှင်လင်းဖြေကြားပါကြောင်း၊ ပြည်ထောင်စုဝန်ကြီးဌာနအနေဖြင့် နယ်စပ်ဒေသ၊ နယ်စပ်မြို့များအနေဖြင့် တစ်ဖက်နိုင်ငံထံမှ လျှပ်စစ်ဓာတ်အားဝယ်ယူ တင်သွင်းပြီး ဖြန့်ဖြူး

> **“အထက်တန်းပညာရေး ပြီးဆုံးချိန်မှာ အင်္ဂလိပ်ဘာသာဖြင့် အတိုင်းအတာတစ်ခုအထိ ထိရောက်စွာ ရေးသားပြောဆို ဆက်သွယ်နိုင်ရန် အတွက် (Grade 9) အဌမတန်းမှ စတင်၍ အင်္ဂလိပ်စာဘာသာ သင်ရိုးညွှန်းတမ်းများနှင့် သင်ကြားပုံနည်းစနစ်များ၊ အကဲဖြတ်စနစ်(စာမေးပွဲ)ကို ခေတ်နှင့် လျော်ညီစွာ စွမ်းရည်လေးမျိုး (4 skills- reading, writing, speaking, listening) ပါဝင်သောစနစ်သို့ ပြုပြင်ပြောင်းလဲသင်ကြားရန် ပြည်ထောင်စု အစိုးရအား တိုက်တွန်း”**

လျှပ်စစ်နှင့် စွမ်းအင်ဝန်ကြီးဌာန ဒုတိယဝန်ကြီး ဒေါက်တာထွန်းနိုင်က တနင်္သာရီတိုင်းဒေသကြီး ကော့သောင်းခရိုင် ကော့သောင်းမြို့နယ်တွင် သန်းဖြိုးသူ ကုမ္ဗဏီမှ ဒီဇယ်ဆီဓာတ်အားပေးစက်များဖြင့် လျှပ်စစ်မီးသုံးစွဲသူများကို ၂၄ နာရီ ဓာတ်အားဖြန့်ဖြူးပေးလျက်ရှိပြီး အမြင့်ဆုံးသုံးစွဲဝန်အားမှာ ၄ ဒသမ ၅ မဂ္ဂါဝပ်ခန့်ရှိပါကြောင်း၊ ကော့သောင်းမြို့အနေဖြင့် ထိုင်းနိုင်ငံ ရနောင်းမြို့မှ လျှပ်စစ်ဓာတ်အား ဝယ်ယူသုံးစွဲမည်ဆိုပါက ဓာတ်အားလိုင်းနှင့် ဓာတ်အားခွဲရုံများ တည်ဆောက်မှုအတွက် ငွေကြေးအရင်းအနှီးနှင့် ခေတ်မီနည်းပညာများ သုံးစွဲရန်လိုအပ်မည်ဖြစ်ပြီး လက်ရှိ ကော့သောင်းမြို့နယ် ပြည်သူများအတွက် ဓာတ်အားခ ဧရိယာနှုန်းသက်သာစွာ သုံးစွဲနိုင်ရေး၊ ပုဂ္ဂလိကအသေးစားနှင့် အလတ်စား စက်မှုလုပ်ငန်းများ ဖွံ့ဖြိုးတိုးတက်ရေး၊ ဒေသခံလုပ်ငန်းရှင်များမှ လျှပ်စစ်ဓာတ်အား ထုတ်လုပ်ဖြန့်ဖြူးရေးလုပ်ငန်းတွင် ပါဝင် ဆောင်ရွက်နိုင်ရေးတို့အတွက် တနင်္သာရီတိုင်းဒေသကြီး အစိုးရအဖွဲ့မှ ကော့သောင်းမြို့ လျှပ်စစ်ဓာတ်အား ထုတ်လုပ်ဖြန့်ဖြူးရေး လုပ်ကိုင်ခွင့်ကို ဥပဒေ၊ လုပ်ထုံးလုပ်နည်းများနှင့်အညီ တင်ဒါခေါ်ယူ စီစဉ်ဆောင်ရွက်လျက်ရှိပါကြောင်းနှင့် တိုင်းဒေသကြီး အစိုးရအနေဖြင့် လတ်တလော အခြေအနေတွင် ထိုင်းနိုင်ငံမှ လျှပ်စစ်ဓာတ်အားကို ဝယ်ယူရန် အစီအစဉ်မရှိသေးသည်ကို တိုင်းဒေသကြီး အစိုးရအဖွဲ့၏ ဖြေကြားချက်အား ကိုယ်စားရှင်လင်းဖြေကြားပါကြောင်း၊ ပြည်ထောင်စုဝန်ကြီးဌာနအနေဖြင့် နယ်စပ်ဒေသ၊ နယ်စပ်မြို့များအနေဖြင့် တစ်ဖက်နိုင်ငံထံမှ လျှပ်စစ်ဓာတ်အားဝယ်ယူ တင်သွင်းပြီး ဖြန့်ဖြူးသုံးစွဲခြင်းကို ခွင့်ပြုပေးနိုင်ပါကြောင်း ရှင်းလင်းဖြေကြားသည်။

ဆက်လက်၍ မွန်ပြည်နယ် မဲဆန္ဒနယ် အမှတ်(၆)မှ ဦးဖေတင်၊ ရခိုင်ပြည်နယ် မဲဆန္ဒနယ် အမှတ်(၁၀) မှ ဦးကျော်သန်းနှင့် ရန်ကုန်တိုင်းဒေသကြီး မဲဆန္ဒနယ် အမှတ် (၁၁)မှ ဦးအေးဗိုလ်တို့၏ မေးခွန်းများနှင့် စပ်လျဉ်း၍ လျှပ်စစ်နှင့် စွမ်းအင်ဝန်ကြီးဌာန ဒုတိယဝန်ကြီး ဒေါက်တာထွန်းနိုင်နှင့် နေပြည်တော်ကောင်စီဝင် ဦးအောင်မြင်ထွန်းတို့က ရှင်းလင်းဖြေကြားကြသည်။

**အရေးပေါ် အသက်ကယ်ဆယ်**

ထို့နောက် **မြန်မာနိုင်ငံ ကြက်ခြေနီအသင်း ဥပဒေကို ပြင်ဆင်သည့် ဥပဒေကြမ်းနှင့်** စပ်လျဉ်း၍ ပဲခူးတိုင်းဒေသကြီး မဲဆန္ဒနယ်အမှတ်(၇)မှ ဒေါက်တာ မြသောင်းက အထက်တန်းကျောင်းများတွင် ကြက်ခြေနီသူနာပြုတပ်ဖွဲ့များ ဖွဲ့စည်းခြင်းအားဖြင့် ကျောင်းသားများ စိတ်ပါဝင်စားပြီး ရှေးဦးသူနာပြုနည်း သင်တန်းများ တက်ရောက်ကာ ပြည်သူများ၏ အကျိုးနှင့် အရေးပေါ်အသက်ကယ်ဆယ်သည့် လုပ်ငန်းများကို ဆောင်ရွက်နိုင်မည် ဖြစ်ပါကြောင်း၊ ထို့ကြောင့် အထက်တန်းကျောင်း အဆင့်တွင် ကြက်ခြေနီသူနာပြုအဖွဲ့များ ဖွဲ့စည်းရန် အကြံပြုလိုပါကြောင်း ဆွေးနွေးသည်။

ရခိုင်ပြည်နယ် မဲဆန္ဒနယ်အမှတ်(၁၁)မှ ဒေါ်ထုမေက **မြန်မာနိုင်ငံတွင် သူငယ်တန်းမှစ၍ တက္ကသိုလ်ဝင်တန်း(အထက်တန်း) အောင်မြင်ပြီး ချိန်အထိ အင်္ဂလိပ် ဘာသာကို မသင်မနေရ ဘာသာရပ်တစ်ခု အဖြစ် ပြဋ္ဌာန်း သင်ကြားပေးနေသော်လည်း အထက်တန်းအဆင့် ပညာရေး ပြီးဆုံးချိန်တွင် ကျောင်းသား၊ ကျောင်းသူ အများစု၏ အင်္ဂလိပ်သာဘာဖြင့် ရေးသား၊ ပြောဆို ဆက်သွယ်နိုင်စွမ်းမှာ နိမ့်ကျနေဆဲ ဖြစ်ပါသည်။ ထို့ကြောင့် အထက်တန်းပညာရေး ပြီးဆုံးချိန်မှာ အင်္ဂလိပ်ဘာသာဖြင့် အတိုင်းအတာ တစ်ခုအထိ ထိရောက်စွာ ရေးသားပြောဆို ဆက်သွယ်နိုင်ရန် အတွက် (Grade 9) အဌမတန်းမှ စတင်၍ အင်္ဂလိပ်စာဘာသာ သင်ရိုးညွှန်းတမ်းများနှင့် သင်ကြားပုံနည်းစနစ်များ၊ အကဲဖြတ်စနစ်(စာမေးပွဲ)ကို ခေတ်နှင့်လျော်ညီစွာ စွမ်းရည်လေးမျိုး(4 skills- reading, writing, speaking, listening) ပါဝင်သော စနစ်သို့ ပြုပြင်ပြောင်းလဲသင်ကြားရန် ပြည်ထောင်စု အစိုးရအား တိုက်တွန်းကြောင်း** အဆိုကို တင်သွင်းသည်။

ယင်းအဆိုနှင့်စပ်လျဉ်း၍ မွန်ပြည်နယ် မဲဆန္ဒနယ် အမှတ်(၇)မှ ဦးနိုင်သီဟ က ထောက်ခံဆွေးနွေးသည်။

ထို့နောက် အမျိုးသားလွှတ်တော် ဥက္ကဋ္ဌ မန်းဝင်းခိုင်သန်းက ယင်းအဆိုကို လက်ခံဆွေးနွေးရန် သင့်၊ မသင့် လွှတ်တော်၏ အဆုံးအဖြတ်ရယူရာ လွှတ်တော်က လက်ခံဆွေးနွေးရန် သဘောတူကြောင်း ကြေညာသည်။

ယင်းနောက် အမျိုးသားလွှတ်တော်ဥက္ကဋ္ဌက ယင်းအဆိုနှင့် စပ်လျဉ်း၍ ဆွေးနွေးလိုသည့် လွှတ်တော်ကိုယ်စားလှယ်များရှိပါက အမည်စာရင်းတင်သွင်းနိုင်ကြောင်း ကြေညာသည်။

ဒုတိယအကြိမ် အမျိုးသားလွှတ်တော် ဆဋ္ဌမပုံမှန်အစည်းအဝေး ၁၂ ရက်မြောက်နေ့ကို နိုဝင်ဘာ ၁၅ ရက်တွင် ဆက်လက်ကျင်းပမည် ဖြစ်ကြောင်း သိရသည်။

**အေးအေးသန်**

---

*စာမျက်နှာ ၆ မှ*

လွတ်လပ်ပြီး သီးခြားရပ်တည်နိုင်သည့် အဖွဲ့အစည်းဖြစ်ရမည်ဖြစ်ပြီး တာဝန်ယူမှု၊ တာဝန်ခံမှု အပြည့်အဝရှိရမည် ဖြစ်ပါကြောင်း၊ Third Party အဖွဲ့အစည်းများ မှန်ကန်စွာ မဆောင်ရွက်ခဲ့လျှင် ထိန်းကျောင်းတည့်မတ် အရေးယူခွင့်ရှိသည့် Building Control Authority အဖွဲ့အစည်းသည် အမှီအခိုနှင့် ပတ်သက်မှု ကင်းရှင်းပြီး လုပ်ပိုင်ခွင့် အပြည့်အဝရှိသည့် အဖွဲ့အစည်းဖြစ်ရန် လိုအပ်မည်ဖြစ်ကြောင်း ဆွေးနွေးသည်။

ထို့နောက် ဖားဆောင်း မဲဆန္ဒနယ်မှ ဒေါ်နန်းထွေးသူ၊ ပျဉ်းမနားမဲဆန္ဒနယ်မှ ဦးသန်းစိုးအောင်၊ ပုလောမဲဆန္ဒနယ်မှ ဦးအုန်းခင်၊ သီပေါမဲဆန္ဒနယ်မှ ဦးစိုင်းသန့်ဇင်၊ လေးမျက်နှာမဲဆန္ဒနယ်မှ ဦးဇော်မင်းသိန်း၊ ဗျာပုံမဲဆန္ဒနယ်မှ ဦးဝင်းထွဋ်၊ ညောင်တုန်းမဲဆန္ဒနယ်မှ ဦးအုန်းလွင်၊ မင်းတုန်းမဲဆန္ဒနယ်မှ ဒေါ်ခင်သန်းနု၊ သနပ်ပင်မဲဆန္ဒနယ်မှ ဦးမြင့်ဦး၊ ရွှေကျင်းမဲဆန္ဒနယ်မှ ဦးစောသလေးစော၊ ဖောင်းပြင်မဲဆန္ဒနယ်မှ ဦးထွန်းဝေ၊ ဘီးလင်းမဲဆန္ဒနယ်မှ ဦးတင်ကိုကိုဦး၊ တံတားဦးမဲဆန္ဒနယ်မှ ဒေါ်စိုးနွယ်အေး၊ ဇလွန်မဲဆန္ဒနယ်မှ ဦးအောင်မင်းနှင့် ဇမ္ဗူသီရိမဲဆန္ဒနယ်မှ ဦးဖြိုးဇေယျာသော်တို့ ပါဝင်ဆွေးနွေးကြသည်။

**ကန်ထရိုက်တာများထံ ချပြသင့်**

အဆိုနှင့်စပ်လျဉ်း၍ ဒုတိယဝန်ကြီး ဦးကျော်လင်းက Third Party စနစ်မှန်ကန်စွာ ကျင့်သုံးနိုင်ရန် ဝန်ကြီးဌာနများ အနေဖြင့် စနစ်အနည်းငယ် ပြောင်းလဲကြရမည် ဖြစ်ပါကြောင်း၊ ဘတ်ဂျက်ရေးဆွဲရာတွင် Consultant များ ငှားရမ်း ဆောင်ရွက်ပြီးမှသာ မည်သည့် နည်းစနစ်ဖြင့် ဆောင်ရွက်မည်၊ ခန့်မှန်းခြေမည်မျှ ကုန်ကျမည် စသည်တို့ကို ကန်ထရိုက်တာများထံ ချပြသင့်ပါကြောင်း၊ Third Party စနစ်ဖြင့် စစ်ဆေးရာတွင် ဒီဇိုင်း၊ လျှပ်စစ်နှင့် ရေ၊ ဘူမိနည်းပညာ၊ စက်မှုဆိုင်ရာများနှင့် မီးဘေးကာကွယ်ရေးဆိုင်ရာ ကျွမ်းကျင်သူများ ပါဝင်ကြရန် လိုအပ်ပါကြောင်း၊ စစ်ဆေးသူပညာရှင်များသည် စစ်ဆေးမည့် စီမံကိန်းကို ဒီဇိုင်းပြုလုပ်ထားသည့် ဗိသုကာ အင်ဂျင်နီယာအဖွဲ့အစည်းများ၊ ကန်ထရိုက်တာ အဖွဲ့အစည်းများတွင် ပါဝင်၍မရပါကြောင်း၊ သက်ဆိုင်ရာ အင်ဂျင်နီယာဝန်ထမ်းများနှင့်လည်း ဆက်သွယ်၍ မရပါကြောင်း၊ စစ်ဆေးသူပညာရှင်များသည် သက်ဆိုင်ရာကဏ္ဍများတွင် Professional ဖြစ်ရန် လိုအပ်ပါကြောင်း၊ ဆောက်လုပ်ရေးလုပ်ငန်းသုံးပစ္စည်းများ၏ အရည်အသွေးများကို စမ်းသပ်နိုင်ရန် ဆောက်လုပ်ရေးဝန်ကြီးဌာန လမ်းဦးစီးဌာနရှိ တိုင်းဒေသကြီးနှင့် ပြည်နယ်ရုံးများတွင် Mini - Lab များ တည်ထောင်ထားပါကြောင်း၊ Third Party များအနေဖြင့် အဆိုပါ ဓာတ်ခွဲခန်းများကို အသုံးပြုနိုင်ပါကြောင်း။

ဆောက်လုပ်ရေးဝန်ကြီးဌာန အနေဖြင့် ဆောက်လုပ်ရေး လုပ်ငန်းသုံးပစ္စည်းများကို မြန်မာ့စံချိန်စံညွှန်းများ သတ်မှတ်နိုင်ရေး ဆောင်ရွက်သွားမည်ဖြစ်ပါကြောင်း၊ Third Party Inspection Programme တွင် ပါဝင်သည့် အဖွဲ့အစည်းများ၏ တာဝန်များကို သတ်မှတ်ပေးရန် လိုအပ်မည်ဖြစ်ပါကြောင်း၊ သီးခြားပြဋ္ဌာန်းပေးရန်လည်း လိုအပ်ပါကြောင်း၊ Third Party Inspection Programme ကို အကောင်အထည်ဖော်မည့် အဖွဲ့အစည်း၊ လိုက်နာကျင့်သုံးရမည့် စည်းမျဉ်းစည်းကမ်းများ၊ လမ်းညွှန်လက်စွဲစာအုပ်များနှင့် Third Party Inspection Programme ဖြင့် စစ်ဆေးရာတွင် ကုန်ကျမည့် အခကြေးငွေများကို ပြုစုရေးဆွဲသတ်မှတ်ရန်လိုအပ်မည်ဖြစ်ပါကြောင်း၊ Third Party စနစ်ကို မှန်ကန်စွာ ကျင့်သုံး အကောင်အထည်ဖော်နိုင်မည်ဆိုပါက တည်ဆောက်ရေးလုပ်ငန်းများ ကုန်ကျစရိတ်မှန်ကန်စွာဖြင့် အရည်အသွေးစံချိန်စံညွှန်းမီသည့် Public Safety ရှိသည့် အဆောက်အအုံများ ပေါ်ပေါက်လာမည် ဖြစ်ပါကြောင်း။

**စံချိန်စံညွှန်းမီ ဖြစ်စေရန်**

Third Party စနစ်ဖြင့် ဆောင်ရွက်နိုင်ရန် လိုအပ်သည်များကို ဆောက်လုပ်ရေး ဝန်ကြီးဌာန အနေဖြင့် ဝိုင်းဝန်းပူးပေါင်းဆောင်ရွက်သွားမည် ဖြစ်ပါကြောင်း၊ ဆောက်လုပ်ရေးဝန်ကြီးဌာန အနေဖြင့် ဌာနကို သုံးနှစ်အတွင်း Regulatory Body ဖြစ်ရန် ပြောင်းလဲဆောင်ရွက်သွားမည် ဖြစ်ပါကြောင်း၊ ပြောင်းလဲစဉ်ကာလ တည်ဆောက်ရေးလုပ်ငန်းများကိုလည်း Third Party စနစ်ဖြင့် အစစ်ဆေးခံသွားမည် ဖြစ်ပါကြောင်း၊ ဌာနသည် Regulatory Body အနေဖြင့် ဆောင်ရွက်သွားမည် ဖြစ်ပါကြောင်း၊ ကန်ထရိုက်လုပ်ငန်းများကို သက်ဆိုင်ရာ အဖွဲ့အစည်းများနှင့် ကန်ထရိုက်တာများ ဆောင်ရွက်နိုင်ရန် ဆောင်ရွက်သွားမည် ဖြစ်ပါကြောင်း၊ မြန်မာနိုင်ငံတစ်ဝန်းလုံးရှိ တည်ဆောက်ရေး လုပ်ငန်းအားလုံးကို အရည်အသွေးမီ စံချိန်စံညွှန်းမီ ဖြစ်စေရန် Third Party စနစ် ကျင့်သုံး၍ ဆက်လက်အကောင်အထည်ဖော် ဆောင်ရွက် သွားမည် ဖြစ်ပါကြောင်းနှင့် အဆိုကို ထောက်ခံပါကြောင်း ပြန်လည်ရှင်းလင်းသည်။

**အဆိုကို အတည်ပြု**

ယင်းနောက် အဆိုရှင် ဒေါ်ယဉ်မင်းလှိုင်က အဆိုနှင့်စပ်လျဉ်း၍ လွှတ်တော်က အတည်ပြုပေးနိုင်ရန် တင်ပြရာ ပြည်သူ့လွှတ်တော်ဥက္ကဋ္ဌ ဦးဝင်းမြင့်က လွှတ်တော်၏ သဘောထားဆန္ဒရယူပြီး အဆိုကို အတည်ပြုကြောင်းကြေညာသည်။

**သတင်းစဉ်**

# ဗိုလ်ချုပ်မှူးကြီး မင်းအောင်လှိုင် ကလောတပ်နယ် စစ်ဦးစီးတက္ကသိုလ်မှ သင်တန်းသားအရာရှိကြီးများအား တွေ့ဆုံ

**နေပြည်တော် နိုဝင်ဘာ ၁၄**

တပ်မတော်ကာကွယ်ရေးဦးစီးချုပ် ဗိုလ်ချုပ်မှူးကြီး မင်းအောင်လှိုင်သည် ယနေ့နံနက်ပိုင်းတွင် ကလောတပ်နယ်ရှိ စစ်ဦးစီးတက္ကသိုလ်မှ သင်တန်းသား အရာရှိကြီးများကို တွေ့ဆုံအမှာစကားပြောကြားသည်။

တပ်မတော်ကာကွယ်ရေးဦးစီးချုပ်က တပ်မတော်၏ တာဝန်၊ ကာကွယ်ရေးတာဝန်ထမ်းဆောင်မှု၊ တပ်မတော်ကို အင်အားခိုင်မာအောင်တည်ဆောက်ရာတွင် စည်းလုံးညီညွတ်ရေးသည် အရေးပါမှု၊ ရခိုင်ပြည်နယ်အရေးကိစ္စ၊ ပြည်တွင်းငြိမ်းချမ်းရေးတို့နှင့်စပ်လျဉ်း၍ အကျယ်တဝင့် ရှင်းလင်းပြောကြားသည်။

တွေ့ဆုံပွဲအပြီးတွင် တပ်မတော်ကာကွယ်ရေးဦးစီးချုပ်နှင့်အဖွဲ့ဝင်များသည် သင်တန်းသားစားရိပ်သာ၌ သင်တန်းသားများနှင့်အတူ နေ့လယ်စာကို အတူတကွ သုံးဆောင်ကြသည်။

ယင်းနောက် မွန်းလွဲပိုင်းတွင် တပ်မတော်ကာကွယ်ရေးဦးစီးချုပ်နှင့်အဖွဲ့ဝင်များသည် အောင်ပန်းတပ်နယ်ရှိ နယ်မြေခံတပ်မတော်ဆေးရုံသို့ သွားရောက်ကြည့်ရှု စစ်ဆေးခဲ့ကြောင်း သတင်းရရှိသည်။

**သတင်းစဉ်**

**တပ်မတော်ကာကွယ်ရေးဦးစီးချုပ် ဗိုလ်ချုပ်မှူးကြီး မင်းအောင်လှိုင် ကလောတပ်နယ်ရှိ စစ်ဦးစီးတက္ကသိုလ်မှ သင်တန်းသား အရာရှိကြီးများကို တွေ့ဆုံမှာကြားစဉ်။** သတင်းစဉ်

# စတုတ္ထအကြိမ် မြန်မာ-ဘင်္ဂလားဒေ့ရှ် နှစ်နိုင်ငံ နယ်ခြားစောင့်တပ်ဖွဲ့များ လုံခြုံရေးနှင့် တရားဥပဒေစိုးမိုးရေး ပူးပေါင်းဆောင်ရွက်မှုဆိုင်ရာ ဗဟိုအဆင့်စည်းဝေး

**နေပြည်တော် နိုဝင်ဘာ ၁၄**

စတုတ္ထအကြိမ် မြန်မာ-ဘင်္ဂလားဒေ့ရှ် နှစ်နိုင်ငံ နယ်ခြားစောင့်တပ်ဖွဲ့များ လုံခြုံရေးနှင့် တရားဥပဒေစိုးမိုးရေး ပူးပေါင်းဆောင်ရွက်မှုဆိုင်ရာ ဗဟိုအဆင့် အစည်းအဝေးကို နိုဝင်ဘာ ၁၄ ရက် မွန်းလွဲ ၁ နာရီတွင် နေပြည်တော် သင်္ဘာဟိုတယ် Grand Ballroom II ၌ကျင်းပရာ(**အပေါ်ပုံ**) မြန်မာနိုင်ငံရဲတပ်ဖွဲ့ ရဲဦးစီးအရာရှိချုပ်၊ ရဲမှူးချုပ် မျိုးဆွေဝင်းနှင့် မြန်မာနိုင်ငံရဲတပ်ဖွဲ့မှ အဆင့်မြင့် အရာရှိကြီးများ၊ နိုင်ငံခြားရေးဝန်ကြီးဌာန၊ ပြည်ထဲရေးဝန်ကြီးဌာန၊ ကာကွယ်ရေးဝန်ကြီးဌာန၊ အလုပ်သမား၊ လူဝင်မှုကြီးကြပ်ရေးနှင့် ပြည်သူ့အင်အားဝန်ကြီးဌာနတို့မှ အဆင့်မြင့်အရာရှိကြီးများနှင့် ဘင်္ဂလားဒေ့ရှ်နိုင်ငံဘက်မှ နယ်ခြားစောင့်တပ်ဖွဲ့ညွှန်ကြားရေးမှူးချုပ် Mr. Abul Hossain, ndc, psc, P Eng၊ ဝန်ကြီးချုပ်ရုံးနှင့် နိုင်ငံခြားရေးဝန်ကြီးဌာနတို့မှ အဆင့်မြင့်အရာရှိကြီးများ တက်ရောက်သည်။

**မြန်မာ-ဘင်္ဂလားဒေ့ရှ် နှစ်နိုင်ငံတာဝန်ရှိသူများ စုပေါင်းမှတ်တမ်းတင်ဓာတ်ပုံရိုက်စဉ်။**

အစည်းအဝေးတွင် တတိယအကြိမ် မြန်မာနိုင်ငံရဲတပ်ဖွဲ့နှင့် ဘင်္ဂလားဒေ့ရှ် နယ်ခြားစောင့်တပ်ဖွဲ့တို့၏ နယ်စပ်ဆိုင်ရာ အစည်းအဝေး သဘောတူညီချက်များမှ ဆောင်ရွက်ရန်အချက်များ၊ နယ်စပ်ဒေသ၌ တရားဥပဒေစိုးမိုးရေးနှင့် လုံခြုံမှုရှိစေရေးအတွက် နှစ်နိုင်ငံ ပူးပေါင်းဆောင်ရွက်မှုတိုးမြှင့် အကောင်အထည်ဖော်ရန်များ၊ နယ်စပ်ဒေသတွင် တာဝန်ထမ်းဆောင်သော တပ်ရင်းမှူး အဆင့်၊ ကွပ်ကဲရေးမှူးအဆင့် ပုံမှန်အလံတင် အစည်းအဝေးများ ကျင်းပပြုလုပ်၍ ဆွေးနွေးညှိနှိုင်းရေး၊ အချိန်နှင့်တစ်ပြေးညီ သတင်းဖလှယ်ခြင်းနှင့် အပြန်အလှန်ဆက်သွယ်မှုများ အလေးထား ဆောင်ရွက်ရေး၊ နှစ်နိုင်ငံနယ်စပ်တစ်လျှောက် ဟန်ချက်ညီပူးပေါင်းကင်းလှည့်ခြင်းကို စဉ်ဆက်မပြတ်ပြုလုပ်ရေး၊ နိုင်ငံဖြတ်ကျော်မှုခင်းများ တိုက်ဖျက်ရေးနှင့် စပ်လျဉ်း၍ အကြမ်းဖက်မှု၊ မူးယစ်ဆေးဝါးမှု၊ လူကုန်ကူးမှုများ တားဆီးနှိမ်နင်းရေးတွင် ထိရောက်မှုရှိသည့် ပူးပေါင်းဆောင်ရွက်မှုများ တိုးမြှင့်ဖော်ဆောင်နိုင်ရေး၊ တရားမဝင်ဝါးခိုးဖမ်းခြင်းဆိုင်ရာ ကိစ္စရပ်များ၊ ARSA အကြမ်းဖက်အဖွဲ့မှ အကြမ်းဖက်သမားများ ဖမ်းဆီးခြင်းနှင့် လွှဲပြောင်း၊ လက်ခံခြင်းဆိုင်ရာများ ပူးပေါင်းဆောင်ရွက်ရေး၊ တရားမဝင် နယ်စပ်ဖြတ်ကျော် ဝင်ရောက်မှုများကို ထိရောက်စွာထိန်းချုပ်နိုင်ရေး၊ နယ်စပ်ဆက်ဆံရေးရုံး (BLO) အပြန်အလှန်ဖွင့်လှစ်ထူထောင်ရေး ရင်းနှီးပွင့်လင်းစွာ ဆွေးနွေးခဲ့ကြကြောင်း သိရှိရသည်။

ထို့ပြင် မြန်မာနိုင်ငံရဲတပ်ဖွဲ့ရဲချုပ်ရဲချုပ် အောင်ဝင်းဦးအား ဘင်္ဂလားဒေ့ရှ် နယ်ခြားစောင့် တပ်ဖွဲ့၊ ညွှန်ကြားရေးမှူးချုပ် Mr. Abul Hossain, ndc, psc, P Eng ဦးဆောင်သော ကိုယ်စားလှယ်အဖွဲ့က သီးခြားတွေ့ဆုံနှုတ်ဆက်ခဲ့ပြီး မြန်မာနိုင်ငံရဲတပ်ဖွဲ့၊ ရဲချုပ်က သင်္ဘာဟိုတယ်၊ Grand Ballroom II တွင် ညစာဖြင့် တည်ခင်းဧည့်ခံခဲ့ကြောင်း သတင်းရရှိသည်။

**သတင်းစဉ်**

◆ *ကျောဖုံးမှ*

ယခုထက် ပိုမို မြှင့်တင်ဆောင်ရွက်ရေးကိစ္စရပ်များကို ဖြည့်စွက်တင်ပြကြသည်။

ရှင်းလင်းတင်ပြချက်များနှင့် ပတ်သက်ပြီး ဒုတိယသမ္မတက အမျိုးသားအထိမ်းအမှတ်ဥယျာဉ် (နေပြည်တော်) အတွင်း အလားတူ ရေနစ်မြုပ်မှုကို ကာကွယ်နိုင်ရန်နှင့် ပျက်စီးဆုံးရှုံးမှုလျော့နည်းအောင် နည်းလမ်းများရှာဖွေဆောင်ရွက်သွားရန် လိုအပ်ပါကြောင်း၊ ရေဆင်းဆည်နှန်းပို့ချမှု အခြေအနေအား ကွင်းဆင်းတိုင်းတာစစ်ဆေးရန် လိုအပ်ပါကြောင်း၊ ရေရှည်တည်တံ့ရန်နှင့် လုံခြုံစိတ်ချရန်အတွက် မျှော်မှန်းပြီး ပြုပြင်ထိန်းသိမ်းမှုများ ဆောင်ရွက်ရန် လိုကြောင်း၊ ပြောင်းလဲနေသည့် သဘာဝရာသီဥတုအခြေအနေနှင့် အနီးပတ်ဝန်းကျင်ကျေးရွာများ၏ အကျိုးသက်ရောက်မှုကို လေ့လာဆန်းစစ်ပြီး ပြန်လည်စဉ်းစားရန်လိုကြောင်း၊ အမျိုးသားအထိမ်းအမှတ်ဥယျာဉ် (နေပြည်တော်) တည်ဆောက်ပြသခြင်း၏ မူလရည်ရွယ်ချက်အပြင် လူများကို ဆွဲဆောင်နိုင်သည့် အပန်းဖြေလေ့လာစရာ နေရာတစ်ခုဖြစ်အောင် ဆောင်ရွက်ကြရန် လိုကြောင်း၊ ပြည်တွင်း ပြည်ပ ခရီးသွားများအတွက် ဆွဲဆောင်မှုရှိသည့် နေရာတစ်ခုဖြစ်ပါက ခရီးသွားလုပ်ငန်းဖွံ့ဖြိုးမှုကို အထောက်အပံ့ပြုမည်ဖြစ်ပါကြောင်း၊ အမျိုးသားအထိမ်းအမှတ်ဥယျာဉ် (နေပြည်တော်)၌ ရှားပါးလာပြီဖြစ်သည့် ဆလုံလူမျိုး၊ ထရံလူမျိုးတို့၏ ပြခန်းများကိုလည်း စိတ်ဝင်စားဖွယ်ဖြစ်အောင် ပြသသင့်ကြောင်း၊ ၎င်းတို့၏ ရိုးရာ၊ ဓလေ့၊ နေထိုင်မှုပုံစံများကို မှတ်တမ်းရုပ်ရှင်များ ရိုက်ကူး၍ ပြသသင့်ကြောင်းနှင့် အမျိုးသားအထိမ်းအမှတ် ဥယျာဉ် (နေပြည်တော်)အတွင်း သဘာဝဘေးကြောင့် ပျက်စီးမှုများကို ပြန်လည်ပြုပြင်ဆောင်ရွက်ရမည့်လုပ်ငန်း၊ မူလရည်ရွယ်ထားသည့်အတိုင်း ပြီးပြတ်အောင်ဆက်လက်ဆောင်ရွက်ရမည့် လုပ်ငန်းများနှင့် ထပ်မံတိုးချဲ့ဆောင်ရွက်သင့်သည့်လုပ်ငန်းများကို ပြုစုတင်ပြရန် မှာကြားသည်။

ယင်းနောက် ဒုတိယသမ္မတနှင့် အဖွဲ့သည် အမျိုးသားအထိမ်းအမှတ်ဥယျာဉ် (နေပြည်တော်)အတွင်း ပြသထားသည့် တိုင်းဒေသကြီးနှင့် ပြည်နယ်အလိုက် ပြသထားသောပြကွက်များ၊ အမျိုးသားအထိမ်းအမှတ်ဥယျာဉ် (နေပြည်တော်)ရှိ တနင်္သာရီတိုင်းဒေသကြီး ပြကွက်ရေနစ်မြုပ်မှုအခြေအနေနှင့် နေပြည်တော်ပုံစံ ငယ်ပြခန်းတို့အား လှည့်လည်ကြည့်ရှု စစ်ဆေးသည်။

အမျိုးသားအထိမ်းအမှတ် ဥယျာဉ် (နေပြည်တော်)ကို ၂၀၀၈ ခုနှစ် နိုဝင်ဘာ ၈ ရက်တွင် စတင်တည်ဆောက်ခဲ့ပြီး ၂၀၁၀ပြည့်နှစ် ဇေဖော်ဝါရီ ၁၁ရက်တွင် စတင်ဖွင့်လှစ်ခဲ့သည်။ တည်နေရာမှာ နေပြည်တော်ကောင်စီနယ်မြေ ဇေယျာသီရိမြို့နယ် ရန်ကုန်-မန္တလေး လမ်းဟောင်း မိုင်တိုင်အမှတ်(၂၅၇/၂) အရှေ့ဘက် ၁ မိုင်ခန့်အကွာတွင် တည်ရှိပြီး စုစုပေါင်း ၈က ၄၀၀ ကျယ်ဝန်းသည်။ တည်ဆောက်ရခြင်း၏ ရည်ရွယ်ချက်မှာ ပြည်ထောင်စုသမ္မတ မြန်မာနိုင်ငံတော်ဖြစ်တည်လာပုံ သမိုင်းအဆင့်ဆင့်ကို အကျဉ်းချုပ်သိရှိနိုင်ရန်၊ တိုင်းရင်းသားလူမျိုးများ၏ နေထိုင်ပုံ၊ အစားအစာ၊ အလုပ်အကိုင်၊ ယဉ်ကျေးမှုဓလေ့ထုံးစံများကို အနီးကပ်လေ့လာကြည့်ရှုနိုင်ပြီး မျိုးချစ်စိတ် ရှင်သန်ထက်မြက်စေရန်၊ မြန်မာနိုင်ငံတစ်ဝန်းရှိ ယဉ်ကျေးမှုအမွေအနှစ်များ၊ အဆောက်အအုံများ၊ ဖွံ့ဖြိုးတိုးတက်မှုနှင့် သယံဇာတအရင်းအမြစ်များ၊ သဘာဝအလှရှုခင်းများကို တစ်နေရာတည်းတွင် တစည်းတဝေးတည်း လေ့လာကြည့်ရှုနိုင်သဖြင့် အမျိုးဂုဏ်၊ ဇာတိဂုဏ် မြင့်မားရေးနှင့် ယဉ်ကျေးမှုအမွေအနှစ်များ မပျောက်ပျက်အောင် ထိန်းသိမ်းစောင့်ရှောက်နိုင်ရန်နှင့် လာရောက်လေ့လာသော ဧည့်သည်အမျိုးမျိုးအတွက် ပညာလည်းရ၊ အပန်းလည်းပြေနိုင်ပြီး အေးချမ်းစွာကစား အပန်းဖြေခြင်း၊ Passive Recreation နှင့် Active Recretion များ ဆောင်ရွက်နိုင်ရန် ရည်ရွယ်ကြောင်း သိရသည်။

**သတင်းစဉ်**

# အာရှဖလားခြေစစ်ပွဲတွင် မြန်မာအသင်း အဝေးကွင်း၌ အိန္ဒိယနှင့် နှစ်ဂိုးစီသရေကျ

**ဂိုအာ(အိန္ဒိယ) နိုဝင်ဘာ ၁၄**

၂၀၁၉ အာရှဖလား တတိယအဆင့်ခြေစစ်ပွဲ အုပ်စု (က) ပွဲစဉ် (၅) အဖြစ် အိန္ဒိယအသင်းနှင့် မြန်မာအသင်းတို့ ယနေ့ မြန်မာစံတော်ချိန် ည ၉ နာရီက အိန္ဒိယနိုင်ငံ ဂိုအာမြို့၌ယှဉ်ပြိုင် ကစားရာ နှစ်ဂိုးစီသရေကျခဲ့သည်။

အုပ်စု (က) တွင် ခြေစစ်ပွဲအောင်မြင်ရန် အပြိုင်ဖြစ်နေသည့် နှစ်သင်းအနက် ကာဂျစ္စတန်အသင်းက အနိုင်ရခဲ့သောကြောင့် သရေရလဒ်သာရယူနိုင်ခဲ့သည့် မြန်မာအသင်းသည် လက်ကျန်နှစ်ပွဲစလုံး အနိုင်ကစားရတော့မည်ဖြစ်ပြီး ကာဂျစ္စတန်အသင်းနှင့် ဒုတိယအကျော့ပွဲတွင် မဖြစ်မနေ အနိုင်ကစားရမည်ဖြစ်သည်။

မြန်မာအသင်းသည် ပွဲအစ ၁၃ စက္ကန့်မှာပင် တောင်ပံကစားသမား ရန်နိုင်ဦးက သိန်းသန်းဝင်း ဖြတ်တင်ပေးသော ဘောလုံးကို ခေါင်းတိုက်သွင်းကာ အဖွင့်ဂိုးရယူပေးခဲ့သည်။ အိန္ဒိယအသင်းမှာလည်း အိမ်ကွင်းတွင် ချေပဂိုးပြန်လည်ရရန် ကြိုးပမ်းခဲ့ပြီး ၁၂ မိနစ်တွင် မြန်မာကွင်းလယ်လူ လှိုင်းဘိုဘို ဖျက်ထုတ်ပုံကြမ်းခဲ့သောကြောင့် ပယ်နယ်တီကန်ခွင့်ရခဲ့ပြီး အသင်းခေါင်းဆောင် ချီသရီက ကန်သွင်းယူခဲ့သည်။ ဂိုးပြန်ပေးလိုက်ရသော်လည်းမြန်မာအသင်း ကစားကွက်ပျက်မသွားဘဲ ၁၈ မိနစ်တွင် ကျော်ကိုကိုက အဝေးကန်ချက်ဖြင့် ဒုတိယဂိုးရယူပေးခဲ့သည်။

ဒုတိယပိုင်းတွင် မြန်မာနောက်ခံလူများ၏ လူကပ်ကစားပုံ အားနည်းမှုမှတစ်ဆင့် ၆၉ မိနစ်တွင် အိန္ဒိယကဒုတိယ ချေပဂိုးပြန်ရခဲ့ပြီး ဂျီဂျီက သွင်းယူခဲ့သည်။ ယင်းနောက်ပိုင်း နှစ်သင်းစလုံး ဂိုးထပ်ရရန် ကြိုးပမ်းသော်လည်း သရေဖြင့်သာ ကျေနပ်ခဲ့သည်။

အုပ်စု (က) အခြားပွဲတွင် ကာဂျစ္စတန်အသင်းက မကာအိုအသင်းကို အဝေးကွင်း၌ လေးဂိုး-သုံးဂိုးဖြင့် အနိုင်ရခဲ့သည်။ ယခုပွဲအပြီးတွင် အုပ်စု (က) ၌ အိန္ဒိယအသင်းက ငါးပွဲကစား ၁၃ မှတ်၊ ကာဂျစ္စတန်အသင်းက လေးပွဲကစား ခုနစ်မှတ်၊ မြန်မာအသင်းက လေးပွဲကစား ငါးမှတ်ရထားပြီး မကာအိုအသင်းက ငါးပွဲစလုံးရှုံးကာ အမှတ်မရသေးပေ။ **သတင်း-ရဲရင့်ရွှင်း**

# ပြည်ထောင်စုဝန်ကြီး ဒေါက်တာဖေမြင့် မေယုတောင်ကျော်လမ်း ဖောက်လုပ်နေမှု ကြည့်ရှု

ပြည်ထောင်စုဝန်ကြီး ဒေါက်တာဖေမြင့် မေယုတောင်ကျော်လမ်း ဖောက်လုပ်နေမှုကို ကြည့်ရှုစဉ်။ သတင်းစဉ်

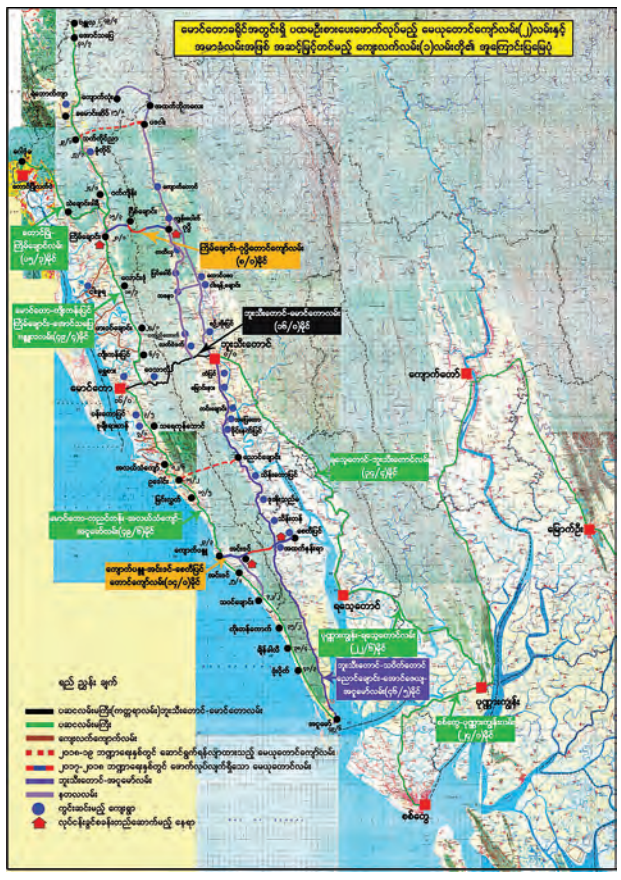

**နေပြည်တော် နိုဝင်ဘာ ၁၄**

ရခိုင်ပြည်နယ်အတွင်း လူသားချင်းစာနာမှု အကူအညီအထောက်အပံ့ပေးရေး၊ ပြန်လည်ထူထောင်ရေး ဖွံ့ဖြိုးရေးစီမံကိန်း(UEHRD)၏ လုပ်ငန်းစဉ်များနှင့် ပြန်လည်ထူထောင်ရေး လုပ်ငန်းများကို အချိန်နှင့်တစ်ပြေးညီ သတင်းထုတ်ပြန်နိုင်ရေးအတွက် ပြန်ကြားရေးဝန်ကြီးဌာန ပြည်ထောင်စုဝန်ကြီး ဒေါက်တာဖေမြင့် ဦးဆောင်သော မီဒီယာအဖွဲ့သည် ပြည်နယ်ဝန်ကြီးချုပ် ဦးညီပုနှင့်အတူ ယနေ့ နံနက်ပိုင်းတွင် မောင်တော - အငူမော် လမ်းတစ်လျှောက်ရှိ ခြွေလေ့ ရိတ်သိမ်းစက်ကြီးများဖြင့် စပါးရိတ်သိမ်းနေမှု၊ ကျောက်ပန္နားကျေးရွာ နေအိမ်များ တည်ဆောက်နေမှုနှင့် မေယုတောင်ကျော်လမ်း ဖောက်လုပ်မှုတို့အား ကြည့်ရှုသည်။

ပြည်ထောင်စုဝန်ကြီးနှင့် ပြည်နယ်ဝန်ကြီးချုပ်တို့သည် မြင်းလွတ်မြို့နယ်ခွဲ မောင်တော-အငူမော် လမ်းနံဘေးဘဲ့ ပြည်နယ်အစိုးရအဖွဲ့၏ စီစဉ်ကြီးကြပ်မှုဖြင့် စက်မှုလယ်ယာဦးစီးဌာနမှ ခြွေလေ့ရိတ်သိမ်းစက်ကြီးများဖြင့် ရင့်မှည့်စပါးခင်းများကို စနစ်တကျ ရိတ်သိမ်းပေးနေမှုအား ကြည့်ရှုသည်။

**ရှင်းလင်းတင်ပြ**

ယင်းနောက် ကျောက်ပန္နားကျေးရွာသို့ ရောက်ရှိရာ တာဝန်ရှိသူတစ်ဦးက ကျေးရွာအား နယ်စပ်ရေးရာဝန်ကြီးဌာနမှ ၁၉၉၃ ခုနှစ်တွင် ဒေသခံတိုင်းရင်းသားများအတွက် တန်းဖိုးနည်းအိမ်ရာအဖြစ် နေအိမ်အလုံး ၇၀ တည်ဆောက်ခဲ့ပြီး ၂၀၁၆-၂၀၁၇ ဘဏ္ဍာနှစ်တွင် နယ်စပ်ဒေသဖွံ့ဖြိုးရေး ခွင့်ပြုရန်ပုံငွေကျပ် သန်း ၆၅၀ ဖြင့် နေအိမ်အလုံး ၁၀၀ ကို ထပ်မံတည်ဆောက်လျက်ရှိပါကြောင်း၊ တည်ဆောက်ရေးလုပ်ငန်းအနေဖြင့် ပန္နက်ရိုက်ခြင်းလုပ်ငန်း ၁၀၀ ရာခိုင်နှုန်း ပြီးစီး၍ အမိုးအကာ တပ်ဆင်ပြီးသည့် နေအိမ် ၂၃ လုံးရှိကာ ကျန်ရှိသည့် နေအိမ်များ ဆက်လက်တည်ဆောက်ရန် လိုအပ်သည့် ပစ္စည်းများကို စုဆောင်းထားပါကြောင်း၊ ကျေးရွာ၌ ရေဂါလန် ၁ ၂၀၀ ဆံ့ကန် ငါးကန်၊ ကျေးလက်ကျန်းမာရေးဌာန၊ အားကစားကွင်း၊ စျေး၊ ရဲကင်းစခန်းနှင့် Mini Grid Solar System စက်ရုံတို့ ပါဝင်ကြောင်း ရှင်းလင်းတင်ပြသည်။

ဆက်လက်၍ ပြည်ထောင်စုဝန်ကြီးနှင့် ပြည်နယ်ဝန်ကြီးချုပ်တို့သည် တည်ဆောက်ရေးလုပ်ငန်းခွင်အတွင်း လှည့်လည်ကြည့်ရှုကြသည်။

**လမ်းဖောက်နေမှု ကြည့်ရှု**

ထို့နောက် လမ်းဦးစီးဌာန လမ်းအထူးအဖွဲ့ ၁၇ မှ တာဝန်ယူစတင် ဖောက်လုပ်လျက်ရှိသည့် ကျောက်ပန္နား-အင်းဒင်-စေတီပြင်တောင်ကျော်လမ်း (မေယုတောင်ကျော်လမ်း) စီမံကိန်းလုပ်ငန်းခွင်သို့ ရောက်ရှိပြီး စက်ယန္တရားကြီးများဖြင့် လမ်းဖောက်နေမှုကို ကြည့်ရှုသည်။

လမ်းဦးစီးဌာနအနေဖြင့် မေယုတောင်ကျော်လမ်းကြောင်း လေးခု ဖောက်လုပ်လျက်ရှိရာ ကြိမ်ချောင်း-ဂုပ္ပိတောင်ကျော်လမ်း ရှစ်မိုင်နှင့် ကျောက်ပန္နား-အင်းဒင်-စေတီပြင်တောင်ကျော်လမ်း ၁၄ မိုင်တို့အား အရေးပေါ် ရန်ပုံငွေဖြင့် ၂၀၁၈ ခုနှစ်မတ်လတွင် အမာခံကျောက်ချောလမ်းအဖြစ် ဖောက်လုပ်သွားမည်ဖြစ်ပြီး သက်ပိုင်ညာ-ပဒကားလမ်း၊ ဥဒေါင်း - ညောင်ချောင်းလမ်းတို့အား လာမည့် ဘဏ္ဍာနှစ်တွင် ဆက်လက်ဖောက်လုပ်သွားရန် လျာထားသည်။

ယင်းနောက် ၂၀၁၆ ခုနှစ် အောက်တိုဘာ ၉ ရက်က ARSA အစွန်းရောက် အကြမ်းဖက်သမားများ၏ တိုက်ခိုက်ခြင်းခံခဲ့ရသည့် ရသေ့တောင်မြို့နယ် ကိုးတန်ကောက် နယ်ခြားစောင့် ရဲတပ်ဖွဲ့စခန်းအား သွားရောက်ကြည့်ရှုပြီး အငူမော်မှတစ်ဆင့် အမြန်ရေယာဉ်ဖြင့် စစ်တွေမြို့သို့ ပြန်လည်ရောက်ရှိသည်။

**ကြည့်ရှုစစ်ဆေး**

မွန်းလွဲပိုင်းတွင် ပြည်ထောင်စုဝန်ကြီးနှင့် ပြည်နယ်ဝန်ကြီးချုပ်တို့သည် စစ်တွေမြို့ရှိ မြန်မာ့အသံနှင့် ရုပ်မြင်သံကြားထပ်ဆင့်လွှင့် စက်ရုံ၊ သတင်းနှင့်စာနယ်ဇင်း လုပ်ငန်း ကိုယ်ပွားသတင်းစာတိုက်(စစ်တွေ)၊ ပြန်ကြားရေးနှင့် ပြည်သူ့ဆက်ဆံရေး ဦးစီးဌာန ပြည်နယ်ရုံးတို့အား လှည့်လည်ကြည့်ရှုစစ်ဆေးပြီး လုပ်ငန်းပိုင်းဆိုင်ရာများကို မှာကြားခဲ့သည်။

ထို့နောက် ပြည်ထောင်စုဝန်ကြီးနှင့် မီဒီယာအဖွဲ့သည် စစ်တွေမြို့မှ လေကြောင်းခရီးဖြင့် ပြန်လည်ထွက်ခဲ့ကြရာ ညနေပိုင်းတွင် ရန်ကုန်မြို့သို့ ပြန်လည်ရောက်ရှိကြသည်။

**သတင်းစဉ်**

ပြည်ထောင်စုဝန်ကြီး ဒေါက်တာဖေမြင့် ကိုယ်ပွားသတင်းစာတိုက်(စစ်တွေ)၌ ကြည့်ရှုစစ်ဆေးစဉ်။ သတင်းစဉ်

---

မြေသားများ ဖုံးအုပ်ထားသည့် လူလုပ်လိုဏ်ဂူပုံ

# မြေသားများ ဖုံးအုပ်ထားသည့် လူလုပ်လိုဏ်ဂူတစ်ခု တွေ့ရှိ

**နေပြည်တော် နိုဝင်ဘာ ၁၄**

ရခိုင်ပြည်နယ် မောင်တောမြို့နယ် ကျောက်ပန္နားနှင့် စေတီကျေးရွာများအနီး၌ အစွန်းရောက် အကြမ်းဖက်သမားများ ပြုလုပ်ထားသည်ဟု ယူဆရသည့် လူလုပ်လိုဏ်ဂူတစ်ခုကို နိုဝင်ဘာ ၁၃ ရက် မွန်းလွဲပိုင်းတွင် လုံခြုံရေးတပ်ဖွဲ့ဝင်များက ရှာဖွေတွေ့ရှိခဲ့သည်။

**ရှာဖွေတွေ့ရှိ**

မောင်တောမြို့နယ် ကျောက်ပန္နားကျေးရွာအနီး လုံခြုံရေးတပ်ဖွဲ့ဝင်များက တရားဥပဒေစိုးမိုးရေး လုပ်ငန်းများ ဆောင်ရွက်စဉ် ကျောက်ပန္နားကျေးရွာအနီး သက်တမ်း တစ်နှစ်ခန့်ရှိ အလျား သုံးပေခွဲ၊ အနံ နှစ်ပေရှိ သစ်သားပေါင်များ ဖြင့် ပြုလုပ်ထားသော မြေအောက်ကျင်း တံခါးအား တွေ့ရှိသဖြင့် ဝင်ရောက်ရှင်းလင်းရာ အလျား ၁၅ ပေ၊ အနံ ငါးပေ၊ အမြင့် ငါးပေခွဲရှိ လိုဏ်ဂူအား အမိုးပေါ်တွင် ခြောက်လက်မပတ်လည် သစ်သားမျောတုံးများဖြင့် ကာရံထားသည့် မြေအောက် လူလုပ်လိုဏ်ဂူတစ်ခုကို ရှာဖွေတွေ့ရှိခဲ့သည်။

အဆိုပါ လိုဏ်ဂူတွေ့ရှိခဲ့သည့် ကျေးရွာအနီးတစ်ဝိုက်အား လုံခြုံရေးတပ်ဖွဲ့ဝင်များက ထပ်မံ အသေးစိတ် စစ်ဆေးရှာဖွေလျက်ရှိကြောင်း သတင်းရရှိသည်။

**သတင်းစဉ်**

မြေသားများ ဖုံးအုပ်ထားသည့် လူလုပ်လိုဏ်ဂူတစ်ခု တွေ့ရှိသည့် နေရာပြမြေပုံ

# ရခိုင်ပြည်နယ်သတင်းများ

❒ *ကျောဖုံးမှ*

ထောက်ပံ့ပေးရေးလုပ်ငန်းစဉ်ကို လူမှုဝန်ထမ်း၊ ကယ်ဆယ်ရေးနှင့် ပြန်လည်နေရာချထားရေးဝန်ကြီးဌာနက ဦးဆောင် ကြီးကြပ်ခြင်းဖြစ်ပြီး ပထမဆုံးအသုတ်အနေဖြင့် နိုင်ငံတစ်ဝန်းမှ စေတနာ့ဝန်ထမ်း လူငယ် ၄၀ နှင့် ဒေသခံ စေတနာ့ဝန်ထမ်း ၃၅ ဦး စုစုပေါင်း ၇၅ ဦးဖြင့် ဆောင်ရွက်လျက်ရှိသည်။

နိုဝင်ဘာ ၁၃ ရက်တွင် မောင်တောဒေသအတွင်းရှိ ဝေသာလီကျေးရွာ၊ ခြံပြင်ကျေးရွာနှင့် ကံပြင်သာစည်ကျေးရွာတို့၌ စေတနာ့ဝန်ထမ်းလူငယ် ၃၇ ဦးအား လူမှုဝန်ထမ်းဦးစီးဌာနမှ ဒုတိယ ညွှန်ကြားရေးမှူးချုပ် ဦးအောင်ကျော်မိုး ဦးဆောင်ကာ အုပ်စုခွဲ ဆောင်ရွက်ခဲ့သည်။

**စာရင်းဇယားကောက်ယူ**

အလားတူ မောင်တောခရိုင် ဘူးသီးတောင်မြို့နယ်တွင်လည်း ကယ်ဆယ်ရေးနှင့် ပြန်လည်နေရာချထားရေးဦးစီးဌာနမှ ဒုတိယညွှန်ကြားရေးမှူးချုပ် ဦးသိန်းထွဋ်ဆွေ ဦးဆောင်ကာ စေတနာ့လူငယ်ဝန်ထမ်း ၃၈ ဦးဖြင့် အင်ကြင်းမြိုင်၊ ဝါးခုတ်ချောင်၊ စံညှင်းဝေ(တိုင်းရင်းသား)ကျေးရွာ၊ စံညှင်းဝေ(ခမီ)ကျေးရွာ၊ ကမ်းပိုင်ချောင်းကျေးရွာနှင့် ခမွေချောင်းကျေးရွာများရှိ ပြည်သူများအား အဖွဲ့ခွဲကာ အခြေခံစားသောက်ကုန်စည်များ ကူညီထောက်ပံ့ပေးမှုများနှင့်အတူ စာရင်းဇယားကောက်ယူမှုလုပ်ငန်းများပါ ဆောင်ရွက်ခဲ့ကြောင်း သိရသည်။

"ဒီလုပ်ငန်းကို ဆောင်ရွက်ဖို့အတွက် တစ်နိုင်ငံလုံးမှာရှိတဲ့ စေတနာ့ဝန်ထမ်းလူငယ်တွေက သူတို့ရဲ့ပထမဆုံး ပင်ကိုစိတ်ရင်းခံနဲ့ ဆောင်ရွက်လိုတယ်ဆိုပြီးတော့ ဆန္ဒပြုလာကြတယ်၊ အဲဒါကြောင့် ပြည်ထောင်စုဝန်ကြီးကနေ နိုင်ငံတော်၏ အတိုင်ပင်ခံပုဂ္ဂိုလ်ထံ တင်ပြပြီး ဒီလုပ်ငန်းကို စတင်ဖို့ဖြစ်ခဲ့တာပါ၊ ဒီဒေသမှာ အကြမ်းဖက်မှုကြောင့် ဘေးဒုက္ခရောက်နေတဲ့ ပြည်သူတွေကို စေတနာ့ဝန်ထမ်း လူငယ်တွေက လူသားချင်း စာနာထောက်ထားမှုဆိုင်ရာ အကူအညီတွေ လာရောက်ပေးအပ်တာ ဖြစ်ပါတယ်။

"ကူညီထောက်ပံ့တဲ့အပိုင်းကတော့ ကျေးရွာတွေမှာ လိုအပ်တဲ့အခြေခံစားသောက်ကုန်တွေနဲ့ စာရင်းဇယားကောက်ယူမှု အပိုင်းပါတဲ့ပြီး ဆောင်ရွက်တာဖြစ်ပါတယ်၊ စာရင်းကောက်ယူတယ် ဆိုတာကလည်း ကျေးရွာတွေမှာ လတ်တလော လိုအပ်ချက်တွေကို သိရှိရုံလောက်ပါပဲ"ဟု လူမှုဝန်ထမ်းဦးစီးဌာနမှ ဒုတိယညွှန်ကြားရေးမှူးချုပ် ဦးအောင်ကျော်မိုးက ပြောသည်။

**စေတနာ့ဝန်ထမ်း လူငယ်များအဖွဲ့ မောင်တောဒေသခံကျေးရွာမိသားစုဝင်များအား စာရင်းဇယားများ ကောက်ခံနေစဉ်။**

**ကူညီထောက်ပံ့ပေးလျက်ရှိ**

စေတနာ့ဝန်ထမ်းလူငယ်များအဖွဲ့မှ ပြည်သူများသို့ ကူညီထောက်ပံ့ပေးသော အခြေခံ စားသောက်ကုန်များမှာ ခုနစ်ဦး မိသားစုဝင်ရှိ အိမ်ထောင်စုတစ်စုလျှင် ဆန် ၃၂ ပြည်၊ ဆီ နှစ်ပိသာ၊ အာလူး ခြောက်ပိသာ၊ ကြက်သွန် တစ်ပိသာ၊ ပဲနှစ်ပြည်၊ ငါးသေတ္တာ ၂၅ ဘူး၊ အိုင်အိုဒင်းဆားတစ်ထုပ်နှင့် ခြောက်လမှ နှစ်နှစ်အတွင်းရှိ ကလေးရှိသော မိသားစုဝင်များတွင် နို့မှုန့် တစ်ထုပ်စီနှုန်း သတ်မှတ်ပေးထားကြောင်းနှင့် မိသားစုဝင် ခုနစ်ဦးထက်ကျော်သည့် မိသားစုဝင်များအား ယင်းပစ္စည်းအရေအတွက် နှစ်ဆနှုန်း သတ်မှတ်ကူညီထောက်ပံ့ပေးလျက်ရှိကြောင်း သိရသည်။

စေတနာ့ဝန်ထမ်းလူငယ်များအဖွဲ့သည် မောင်တောဒေသ၌ နိုဝင်ဘာ ၁၃ ရက်မှ ၂၁ ရက်အထိ ယင်းလုပ်ငန်းစဉ်များကို ရှစ်ရက် လုပ်ဆောင်သွားမည်ဖြစ်ပြီး တစ်ရက်လျှင် ကျေးရွာ ငါးရွာနှုန်းဖြင့် ကျေးရွာပေါင်း ၄၀ ဝန်းကျင်ကို ကူညီထောက်ပံ့ပေးမည့် လုပ်ငန်းစဉ်များနှင့်အတူ စာရင်းဇယားများပါ ကောက်ခံသွားမည်ဖြစ်ကြောင်း သိရသည်။

**သတင်းအဖွဲ့၊ ဓာတ်ပုံ- မင်းထက်**

# စက်မှုလယ်ယာဦးစီးဌာနမှ ရခိုင်ပြည်နယ်အတွင်း မိုးစပါးရိတ်သိမ်းခြွေလှေခြင်းလုပ်ငန်း ဆောင်ရွက်လျက်ရှိ

**နေပြည်တော် နိုဝင်ဘာ ၁၄**

ရခိုင်ပြည်နယ်အတွင်း အကြမ်းဖက်မှု ဖြစ်စဉ်များကြောင့် စပါးရိတ်သိမ်းရန် အခက်အခဲဖြစ်နေသော မောင်တောမြို့နယ်ရှိ မြို့သူကြီး၊ အုန်းတော၊ ကံပူး၊ ကျောင်းတောင်၊ အလယ်သံကျော်၊ နွားရုံတောင်၊ ဝါးချ၊ သံဒါ၊ မြင်းလွတ်၊ ကျီးကန်းပြင်ကျေးရွာများတွင် စက်မှုလယ်ယာဦးစီးဌာနမှ ရိတ်သိမ်းခြွေလှေ စက်ကြီးများဖြင့် မိုးစပါးများ ရိတ်သိမ်းလျက်ရှိရာ အောက်တိုဘာ ၂၆ ရက်မှ နိုဝင်ဘာ ၁၃ ရက်အထိ စုစုပေါင်း ၁၇၂၉ ဧက ကို ရိတ်သိမ်းပြီးဖြစ်သည်။ **(ယာပုံ)**

ထို့အတူ စစ်တွေမြို့နယ်အတွင်းရှိ ချောင်းနွယ်၊ ပါတလိပ်၊ သင်္ဂန်းက၊ ကြွေတေ၊ ကုံကော်ကျွန်း၊ မင်းဂံကျေးရွာများတွင် စက်မှုလယ်ယာဦးစီးဌာနမှ ရိတ်သိမ်းခြွေလှေစက်ကြီးများဖြင့် မိုးစပါးများရိတ်သိမ်းလျက်ရှိရာ အောက်တိုဘာ ၃၀ ရက်မှ နိုဝင်ဘာ ၁၃ ရက်အထိ စုစုပေါင်း ၁၂၁ ဧကကို ရိတ်သိမ်းပြီးဖြစ်သည်။

မြောက်ဦးမြို့နယ်အတွင်းရှိ ပြလှ၊ ဆင်ရိုးရှည်၊ မြက်ရိတ်ကျွန်းကျေးရွာများတွင် စက်မှုလယ်ယာဦးစီးဌာနမှ ရိတ်သိမ်းခြွေလှေစက်ကြီးများဖြင့် မိုးစပါးများ ရိတ်သိမ်းလျက်ရှိရာ နိုဝင်ဘာ ၅ ရက်မှ ၁၃ ရက်အထိ စုစုပေါင်း ၇၃ ဧက ရိတ်သိမ်းပြီးဖြစ်သည်။

မင်းပြားမြို့နယ်အတွင်းရှိ ထောင်ရှည်၊ ကင်းဆိပ်၊ မော်ရွာ၊ ဖားပျော်၊ တောင်သိုက်ကျေးရွာများနှင့် ဦးစိုးတင့်ရပ်ကွက်တွင် စက်မှုလယ်ယာဦးစီးဌာနမှ ရိတ်သိမ်းခြွေလှေစက်ကြီးများဖြင့် မိုးစပါးများ ရိတ်သိမ်းလျက်ရှိရာ နိုဝင်ဘာ ၇ ရက်မှ ၁၃ ရက်အထိ စုစုပေါင်း ၃၃ ဧက ရိတ်သိမ်းပြီး ဖြစ်သည်။

ကျောက်တော်မြို့နယ်အတွင်းရှိ ပုဏ္ဏား၊ လမ်းမတော် ကျေးရွာများတွင် စက်မှုလယ်ယာဦးစီးဌာနမှ ရိတ်သိမ်းခြွေလှေစက်ကြီးများဖြင့် မိုးစပါးများ ရိတ်သိမ်းလျက်ရှိရာ နိုဝင်ဘာ ၇ ရက်မှ ၁၃ ရက်အထိ စုစုပေါင်း ၂၇ ဧက ရိတ်သိမ်းပြီး ဖြစ်သည်။

ရသေ့တောင်မြို့နယ်အတွင်းရှိ ချိန်ခါလိန်ကျေးရွာတွင် စက်မှုလယ်ယာဦးစီးဌာနမှ ရိတ်သိမ်းခြွေလှေစက်ကြီးများဖြင့် မိုးစပါးများ၊ရိတ်သိမ်းလျက်ရှိရာ နိုဝင်ဘာ ၈ ရက်မှ ၁၃ ရက်အထိ စုစုပေါင်း ၄၆ ဧက ရိတ်သိမ်းပြီးဖြစ်သည်။

ဘူးသီးတောင်မြို့နယ်အတွင်းရှိ သပြူချောင်းကျေးရွာတွင် စက်မှုလယ်ယာဦးစီးဌာနမှ ရိတ်သိမ်းခြွေလှေစက်ကြီးများဖြင့် မိုးစပါးများ ရိတ်သိမ်းလျက်ရှိရာ နိုဝင်ဘာ ၁၀ ရက်မှ ၁၃ ရက်အထိ စုစုပေါင်း၈၀ ရိတ်သိမ်းပြီးဖြစ်ကြောင်း သိရသည်။

**သတင်းစဉ်**

**မောင်တောဒေသ၌ မိုးစပါးများ ရိတ်သိမ်းနေသည်ကို တွေ့ရစဉ်**

❄ *ရှေ့ဖုံးမှ*

မြင်းလွှတ်ကျေးရွာမှ ၄၅ ဧကတို့အား ရိတ်သိမ်းနိုင်ခဲ့ပြီး စပါးတင်းပေါင်း ၆၅၆ ၂၈ တင်း ထွက်ရှိခဲ့သည်။

၃။ ရိတ်သိမ်းခြွေလှေပြီး ထွက်ရှိလာသော မိုးစပါးများကို ရောင်းချ၍ ရရှိလာသည့်ငွေများကိုဘဏ်တွင် အကောင့်တစ်ခုဖွင့်လှစ်၍ နိုင်ငံတော်မှထိန်းသိမ်းထားရှိမည်ဖြစ်ပြီး ရရှိလာသည့် ငွေကြေးများကို မောင်တောဒေသဖွံ့ဖြိုးတိုးတက်ရေး လုပ်ငန်းများအတွက် ပြန်လည်အသုံးချသွားမည် မဟုတ်ဘဲ နေရပ်စွန့်ခွာသူ လယ်ပိုင်ရှင်များ ပြန်လည်ရောက်ရှိလာချိန်တွင် ပြန်လည်ပေးအပ်နိုင်ရေး စီစဉ်ဆောင်ရွက်ထားခြင်းဖြစ်သည်။ ကျန်ရှိနေသည့် မိုးစပါးစိုက်ဧက ၂၈၇၅ ဒသမ ၆၉ ဧကကို အမြန်ဆုံး ရိတ်သိမ်းခြွေလှေနိုင်ရန် ရိတ်သိမ်းခြွေလှေစက် ၂၅ စီး ထပ်မံဖြည့်တင်း၍ စုစုပေါင်း ရိတ်သိမ်းခြွေလှေစက် ၆၉ စီးဖြင့် အချိန်မီ ဆက်လက်ရိတ်သိမ်းရန် စီစဉ်ဆောင်ရွက်လျက်ရှိသည်။ ရိတ်သိမ်းပြီး စပါးများကို သိုလှောင်ထိန်းသိမ်းရာတွင် အခက်အခဲများ ရှိနေသဖြင့် ဒေသန္တရစျေးကွက် ပေါက်စျေးဖြင့် ရောင်းချပြီး စပါးရောင်းရငွေများကို ထိန်းသိမ်းထားရှိရန် စီစဉ်ဆောင်ရွက်ခြင်း ဖြစ်ကြောင်းလည်း သိရှိရသည်။

၄။ သို့ပါ၍ မောင်တောဒေသအတွင်း ပိုင်ရှင်မဲ့စပါးများ ရိတ်သိမ်း၊ ရောင်းချပြီး နိုင်ငံတော်ဘတ်ဂျက်သို့ ထည့်သွင်းမည်ဆိုသည့် သတင်းဖော်ပြချက်မှာ မှန်ကန်မှုမရှိပါကြောင်း သတင်းထုတ်ပြန်အပ်ပါသည်။

# မောင်တောမြို့နယ်၌ တိရစ္ဆာန်များ ထိန်းသိမ်းစောင့်ရှောက်မှု ဆောင်ရွက်လျက်ရှိ

**နေပြည်တော် နိုဝင်ဘာ ၁၄**

မောင်တောမြို့နယ်ရှိ မြို့နယ်တိရစ္ဆာန်ကျန်းမာရေးစောင့်ရှောက်ရေးအဖွဲ့သည် ပန်းတောပြင်စခန်း ပတ်ဝန်းကျင်ကျေးရွာရှိ နွားသုံးကောင်၊ ဆိတ်သုံးကောင်၊ ခုံတိုင်စခန်းပတ်ဝန်းကျင်ကျေးရွာရှိ နွားနှစ်ကောင်၊ ဆိတ်သုံးကောင်၊ ငါးခူရပတ်ဝန်းကျင် ကျေးရွာတို့ရှိ နွားသုံးကောင်၊ ဆိတ်သုံးကောင်တို့အား ကာကွယ် ကုသဆေးများ ထိုးနှံပေးပြီး စုစုပေါင်းစခန်းသုံးခု၏ ပတ်ဝန်းကျင်ကျေးရွာတို့တွင် နွားရှစ်ကောင်အား ကာကွယ် ကုသပေးခြင်း၊ ဆိတ်ကိုးကောင်အား ဆေးကုသဆောင်ရွက်ပေးခဲ့ပြီး ယနေ့အထိ စခန်းသုံးခုရှိ ကျေးရွာများတွင် စုစုပေါင်းနွား ၂၇၈ ကောင်တို့အား ကာကွယ်ကုသဆေး ထိုးနှံပေးခြင်း၊ ဆိတ် ၆၃၂ ကောင်တို့အား ဆေးကုသပေးခဲ့ပြီး ဖြစ်သည်။

မောင်တောမြို့နယ်ရှိ တိရစ္ဆာန်ကျန်းမာရေး စောင့်ရှောက်ရေးအဖွဲ့မှ စခန်းပတ်ဝန်းကျင်ကျေးရွာများဖြစ်သော ကင်းချောင်း(တိုင်းရင်းသား)ကျေးရွာ၊ ကန်ပြင်သာစည် (တိုင်းရင်းသား) ကျေးရွာ၊ အောင်မင်္ဂလာ(တိုင်းရင်းသား) ကျေးရွာသို့ ကွင်းဆင်းဆောင်ရွက်ခဲ့ရာတွင် ပိုင်ရှင်မဲ့ ကျွဲ၊ နွားများ မတွေ့ရှိပါကြောင်းနှင့် စခန်းအနီးပတ်ဝန်းကျင် ကျေးရွာများတွင် တွေ့ရှိသောပိုင်ရှင်ရှိ နွား၊ ဆိတ်များအား ဆေးကုသဆောင်ရွက်ပေးလျက်ရှိကြောင်း သိရသည်။

**သတင်းစဉ်**

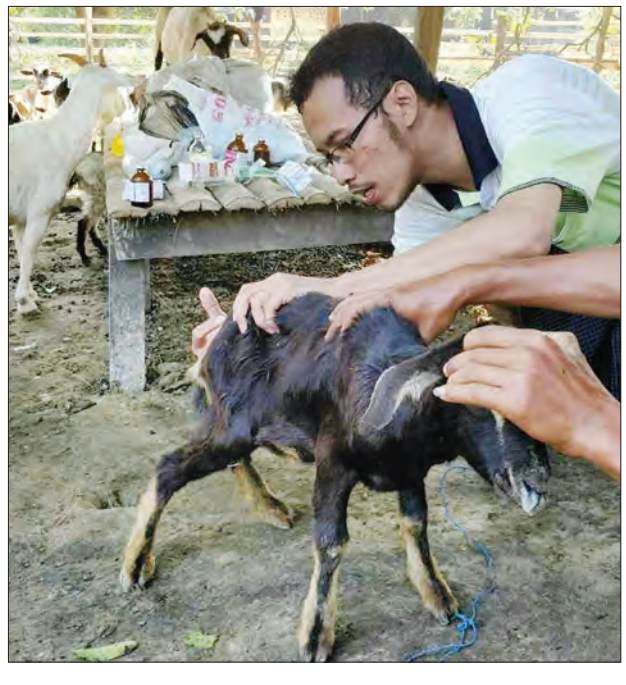

# လျှပ်စစ်မီး မရရှိသေးသည့် ဘူးသီးတောင်မြို့နယ် ကျေးရွာများအား

# လာမည့်ဘဏ္ဍာနှစ်တွင် ဆိုလာမီးများ တပ်ဆင်ပေးသွားရန် စီစဉ်ဆောင်ရွက်လျက်ရှိ

**ဘူးသီးတောင် နိုဝင်ဘာ ၁၄**

လျှပ်စစ်မီးမရရှိသေးသည့် ဘူးသီးတောင်မြို့နယ်အတွင်းရှိ ကျေးရွာများအား လာမည့် ဘဏ္ဍာနှစ်တွင် ဆိုလာမီးများ တပ်ဆင်ပေးသွားရန် စီစဉ်ဆောင်ရွက်လျက်ရှိကြောင်း ဘူးသီးတောင်မြို့နယ် ကျေးလက်ဒေသ ဖွံ့ဖြိုးတိုးတက်ရေး ဦးစီးဌာနမှ သိရသည်။

"လာမယ့်နှစ်မှာ ပြည်နယ် ဘတ်ဂျက်ကနေ လျှပ်စစ်မီးမရရှိသေးတဲ့ နောက်ထပ် ရွာ ၂၀ ကို ဆိုလာမီးထပ်ပြီး တပ်ဆင်ပေးသွားဖို့ တင်ပြထားပါတယ်၊ ယူနစ်ကတော့ ၁၀၁၂ ခုဖြစ်ပါတယ်၊ လျှပ်စစ်မီးမရရှိသေးတဲ့ ကျေးရွာတွေမှာ ဆိုလာမီးတပ်ဆင်ပေးတဲ့နေရာမှာ ပထမတန်းစား၊ ဒုတိယတန်းစား၊ တတိယတန်းစားဆိုပြီး သုံးမျိုးရှိပါတယ်၊ ရွာသားတွေဘက်က ကျခံပေးရတာက ကျသင့်ငွေရဲ့ဆယ်ရာခိုင်နှုန်းပဲ ကျခံပေးရတာပါ၊ လမ်းမီးတိုင်ကတော့ ရွာတစ်ရွာကို ငါးတိုင် အခမဲ့တပ်ဆင်ပေးတယ်၊ ကျေးရွာတွေမှာရှိတဲ့ ဘုန်းကြီးကျောင်း၊ အလယ်တန်းကျောင်း၊ အထက်တန်းကျောင်းတွေကိုလည်း ဌာနကအခမဲ့ တပ်ဆင်ပေးပါတယ်"ဟု ဘူးသီးတောင်မြို့နယ် ကျေးလက်ဒေသ ဖွံ့ဖြိုးတိုးတက်ရေးဦးစီးဌာနမှ ဦးစီးအရာရှိ ဦးထွန်းနိုင်က ပြောသည်။

ဆိုလာမီးတပ်ဆင်ထားသည့် ဘူးသီးတောင်မြို့နယ် အင်ကြင်းမြိုင် စံပြကျေးရွာမှ အုပ်ချုပ်ရေးမှူး ဦးတင်ထွန်းက "အရင်တုန်းကတော့ လျှပ်စစ်မီးမရှိတော့ ကျောင်းသား ကျောင်းသူတွေ ဖယောင်းတိုင်နဲ့ စာကျက်ရပါတယ်၊ ဆိုလာမီးတွေ တပ်ထားပေးတော့ မီးက ၂၄ နာရီရနေပါပြီ၊ ကျောင်းသားလေးတွေလည်း စာကျက်ရတာ အဆင်ပြေသွားပြီ၊ လမ်းမီးတိုင်ကတော့ ငါးတိုင်လုပ်ပေးထားပါတယ်"ဟု ပြောသည်။

ကျေးလက်ဒေသဖွံ့ဖြိုးတိုးတက်ရေးဦးစီးဌာနမှ လျှပ်စစ်မီးမရရှိသေးသည့် ဘူးသီးတောင်မြို့နယ်အတွင်းရှိ ကျေးရွာပေါင်း ၄၁ ရွာကို ၂၀၁၆-၂၀၁၇ ဘဏ္ဍာရေးနှစ်တွင် ဆိုလာမီး ယူနစ် ၁၇၆၈ ယူနစ်ကို တပ်ဆင်ပေးခဲ့ကြောင်း ဘူးသီးတောင်မြို့နယ် ကျေးလက်ဒေသဖွံ့ဖြိုးတိုးတက်ရေးဦးစီးဌာနမှ သိရသည်။

**သတင်းအဖွဲ့**
**ဓာတ်ပုံ-ဟန်လင်းနိုင်(စစ်တွေကိုယ်ပွား)**

# မောင်တောမြို့နယ်အတွင်း ပိုင်ရှင်မဲ့ ကျွဲ၊ နွား၊ ဆိတ်များ ထိန်းသိမ်းစောင့်ရှောက်

**နေပြည်တော် နိုဝင်ဘာ ၁၄**

သြဂုတ်လ ၂၅ ရက်နေ့ အကြမ်းဖက်တိုက်ခိုက်မှုဖြစ်စဉ်များကြောင့် မောင်တောမြို့နယ် နေရပ်စွန့်ခွာရသူများ၏ ကျွဲ၊ နွား၊ ဆိတ်များအား ဖမ်းဆီးထိန်းသိမ်းနိုင်ရန် မွေးမြူရေးနှင့် ကုသရေး ဦးစီးဌာနက ပန်းတောပြင်၊ ခုံတိုင်နှင့် ငါးခူရတို့တွင် စခန်းသုံးခု တည်ဆောက်ဖွင့်လှစ်ကာ အဖွဲ့များဖွဲ့စည်း၍ ကွင်းဆင်းဆောင်ရွက်လျက်ရှိသည်။

ပိုင်ရှင်မဲ့ ကျွဲနွားများကို စနစ်တကျ ထိန်းသိမ်းရန်၊ ကျန်းမာရေးစောင့်ရှောက်ပေးနိုင်ရန် တို့အတွက် လုပ်ငန်းကော်မတီနှင့် မြို့နယ်တိရစ္ဆာန်ကျန်းမာရေးစောင့်ရှောက်ရေးအဖွဲ့မျှား ဖွဲ့စည်းထားရှိပြီး စခန်းတည်ရှိသည့် ပတ်ဝန်းကျင်ကျေးရွာများဖြစ်သော ပန်းတောပြင်ကျေးရွာ (မွတ်စလင်)၊ ကြိမ်ချောင်းကျေးရွာ (ရောနှော)၊ ငါးခူရကျေးရွာ (ရောနှော)၊ မောရဝတီကျေးရွာ (တိုင်းရင်းသား)၊ ရွှေဇားကျေးရွာ (ရောနှော)၊ သုံးမိုင်ကျေးရွာ(တိုင်းရင်းသား)၊ မြို့သစ်ကျေးရွာ (တိုင်းရင်းသား)၊ ကပွကောင်းကျေးရွာ (တိုင်းရင်းသား)၊ ကန်သာယာကျေးရွာ (တိုင်းရင်းသား)၊ ရွာသာယာကျေးရွာ (တိုင်းရင်းသား)၊ ခြံပြင်ကျေးရွာ (တိုင်းရင်းသား)၊ မကျည်းကုန်းကျေးရွာ (တိုင်းရင်းသား)၊ သာယာကုန်းကျေးရွာ (တိုင်းရင်းသား)၊ အင်းဒင်ကျေးရွာ (တိုင်းရင်းသား)၊ ကျောက်တန်းကျေးရွာ (တိုင်းရင်းသား)၊ ဥခေါင်းကျေးရွာ၊ သရေကုန်ဘောင်ကျေးရွာ (တိုင်းရင်းသား)၊ ဗောဓိကုန်းကျေးရွာ (တိုင်းရင်းသား)မျှားသို့ ကွင်းဆင်း ဆောင်ရွက်ရာတွင် တွေ့ရှိရသော နွားနှင့်ဆိတ်များမှာ ပိုင်ရှင်မဲ့မျှား မဟုတ်တဲ့ ပိုင်ရှင်ရှိ နွားများနှင့် ဆိတ်များ ဖြစ်သည်။ အဆိုပါ နွား၊ ဆိတ်များအား ကာကွယ်ကုသခြင်းများ ဆောင်ရွက်ပေးခဲ့ရာ ယနေ့အထိ စုစုပေါင်း နွား ၂၇၈ ကောင်နှင့် ဆိတ် ၆၃၂ ကောင်တို့အား ဆောင်ရွက်ပေးနိုင်ခဲ့ပြီး ဖြစ်သည်။

မွေးမြူရေး ပညာပေးခြင်းနှင့် တိရစ္ဆာန်ကူးစက်ရောဂါကာကွယ်ထိန်းချုပ်ရေးဆိုင်ရာများ အသိပညာပေးဟောပြောပွဲကို အောက်တိုဘာ ၂၄ ရက်က ပန်းတောပြင်ကျေးရွာရှိ ပိုင်ရှင်မဲ့ တိရစ္ဆာန် ထိန်းသိမ်းစောင့်ရှောက်ရေး စခန်း၌ ပြုလုပ်ခဲ့ရာ စုစုပေါင်း ၃၀ တက်ရောက်ခဲ့ပြီး ပညာပေးစာစောင်များ ဖြန့်ဝေပေးခဲ့သည်။

မွေးမြူရေးနှင့် ကုသရေးဦးစီးဌာနမှ ညွှန်ကြားရေးမှူးချုပ် ဦးဆောင်သော အဖွဲ့သည် အောက်တိုဘာ ၂ ရက်က ပန်းတောပြင်ကျေးရွာနှင့် ခုံတိုင် ကျေးရွာတို့ရှိ ပိုင်ရှင်မဲ့ တိရစ္ဆာန်ထိန်းသိမ်း စောင့်ရှောက်ရေးစခန်းများသို့ ရောက်ရှိပြီး မွေးမြူသူတောင်သူများနှင့် တွေ့ဆုံ၍ ဌာနမှဆောင်ရွက်ပေးမည့် လုပ်ငန်းများ၊ နွားမွေးမြူရေး ဖွံ့ဖြိုးတိုးတက်ရေး ဆောင်ရွက်ရန်များ၊ မျိုးမြှင့်သားစပ်ခြင်းဆိုင်ရာများ၊ တိရစ္ဆာန်ရောဂါကာကွယ်ထိန်းချုပ်ရေးဆိုင်ရာများနှင့် လိုအပ်ချက်များအား ညှိနှိုင်းဆွေးနွေးခဲ့သည်။

ပိုင်ရှင်မဲ့ ကျွဲ၊ နွား၊ တိရစ္ဆာန်များ ဖမ်းဆီးထိန်းသိမ်း စောင့်ရှောက်ရေး လုပ်ငန်းစဉ်အား အဖွဲ့များခွဲ၍ ဆက်လက်ကွင်းဆင်း ဆောင်ရွက်လျက်ရှိပြီး ပိုင်ရှင်မဲ့ ကျွဲ၊ နွားများကို ထိန်းသိမ်းရေးစခန်းများတွင် ထိန်းသိမ်းထားမည်ဖြစ်ကာ ကျွဲ၊ နွားများကို ပိုင်ရှင်များထံ ပြန်လည်လွှဲပြောင်းပေးရန် စီစဉ်ဆောင်ရွက်ခြင်း ဖြစ်သည်။

**သတင်းစဉ်**

## မောင်တောမြို့နယ်ရှိ ပိုင်ရှင်မဲ့ ကျွဲ၊ နွားများ၏ ထိန်းသိမ်းစောင့်ရှောက်မှုနှင့်ပတ်သက်၍ ၁၄-၁၁-၂၀၁၇ အထိ ဆောင်ရွက်ထားရှိမှု အခြေအနေ

| စဉ် | ရက်စွဲ | မြို့နယ် | ကျေးရွာ | ကောင်ရေ | | စုစုပေါင်း ကောင်ရေ | |
|---|---|---|---|---|---|---|---|
| | | | | နွား | ဆိတ် | နွား | ဆိတ် |
| ၁။ | ၁၀-၁၁-၂၀၁၇ | | ငွေတောင်(တိုင်းရင်းသား) | - | ၁ | | |
| | | | ကြိမ်ချောင်း(ရောနှော) | - | ၁ | ၁ | ၄ |
| | | | မြို့သစ်(တိုင်းရင်းသား) | ၁ | ၂ | | |
| ၂။ | ၁၁-၁၁-၂၀၁၇ | | ကိုင်းကြီး(တိုင်းရင်းသား) | ၁ | | | |
| | | | မင်္ဂလာညွန့်(တိုင်းရင်းသား) | - | ၂ | | |
| | | | ရေမျက်တောင်(တိုင်းရင်းသား) | ၂ | ၁ | ၃ | ၃ |
| | | | | | - | | |
| ၃။ | ၁၂-၁၁-၂၀၁၇ | | ကင်းချောင်း(တိုင်းရင်းသား) | - | ၁ | | |
| | | | သက်ကိုင်ညာ(တိုင်းရင်းသား) | ၁ | ၂ | ၂ | ၄ |
| | | | ရွက်ညိုတောင်(တိုင်းရင်းသား) | ၁ | ၁ | | |
| ၄။ | ၁၃-၁၁-၂၀၁၇ | | ကန်ပြင်သာစည်(တိုင်းရင်းသား) | ၂ | - | | |
| | | | မင်းခမောင်း(တိုင်းရင်းသား) | - | ၁ | ၄ | ၂ |
| | | | ကပွကောင်း(တိုင်းရင်းသား) | ၂ | ၁ | | |
| ၅။ | ၁၄-၁၁-၂-၁၇ | | သာစည်(တိုင်းရင်းသား) | ၁ | ၂ | | |
| | | | အောင်သပြေ(တိုင်းရင်းသား) | ၁ | - | ၂ | ၃ |
| | | | အောင်မင်္ဂလာ(တိုင်းရင်းသား) | - | ၁ | | |
| | စုစုပေါင်း | | | ၁၂ | ၁၆ | ၁၂ | ၁၆ |
| | (၂၃-၁၀-၂၀၁၇) မှ (၉-၁၁-၂၀၁၇)အထိစုစုပေါင်း | | | | | ၂၆၆ | ၆၁၆ |
| | (၂၃-၁၀-၂၀၁၇)မှ (၁၄-၁၁-၂၀၁၇)အထိစုစုပေါင်း | | | | | ၂၇၈ | ၆၃၂ |

Source: ရခိုင်ပြည်နယ်အစိုးရအဖွဲ့

# မောင်တောမြို့နယ်၌ မသင်္ကာသူ ၂၀ဦး ဖမ်းဆီးရမိ

**နေပြည်တော် နိုဝင်ဘာ ၁၄**

လုံခြုံရေးတပ်ဖွဲ့ဝင်များ ပါဝင်သောပူးပေါင်းအဖွဲ့သည် မောင်တောမြို့နယ် ဂေါ်ဒူသာရ အနောက်ရွာနှင့် ဂေါ်ဒူသာရ ချောင်းဝကြားအနီးရှိ ပုစွန်ကန်များတွင် အကြမ်းဖက်သမားများ၊ တရားခံပြေးများ ခိုအောင်းနေကြောင်း သတင်းအရ နိုဝင်ဘာ ၁၁ ရက် နံနက်ပိုင်းမှ ညနေပိုင်းအထိ တရားဥပဒေစိုးမိုးရေးလုပ်ငန်းများ ဆောင်ရွက်ခဲ့ကြောင်း သိရသည်။

ထိုသို့ ဆောင်ရွက်ရာတွင် အကြမ်းဖက်မှုများနှင့်ပတ်သက်၍ မသင်္ကာသူ ဒုညောင်ပင်ကြီးကျေးရွာနေ မာမတ်ဟာရုံ၊ ပန်းတောပြင်အရှေ့ရွာနေ အိမန်ဘူဆိမ်း၊ မြို့သူကြီးရွာနေ မာမတ်ကော်ဘီ၊ ပန်းတောပြင် အရှေ့ရွာနေ မော်ဇူအာလောင်၊ ဇင်ပိုင်ညာကျေးရွာနေ မာမောက်အီနု ၊ ဒုညောင်ပင်ကြီးကျေးရွာနေ အီစွမ်ပိုင်၊ ဒုညောင်ပင်ကြီးကျေးရွာနေ မာမောက်ယာဆိမ်း၊ ဒုညောင်ပင်ကြီးအလယ်ရွာနေ နူရ်ဟာရှိန်း၊ ခေါင်းတကာကျေးရွာနေ အာနီဆူဟက်ရ်၊ ဒုညောင်ပင်ကြီးအရှေ့ရွာနေ မာမက်နူရ်၊ ရေဖုံးပြင် ကျေးရွာနေ မာမတ်ဇူဘိုင် ၊ နိုရွှေလွှာကျေးရွာနေ မာမတ်နူရ်မာ ၊ ပန်းတောပြင်ရွာသစ်နေ နူရ်ကာမာ ၊ သရေကုန်တန်းအလယ်ရွာနေ ရော်ရီးဒူလ္လာ ၊ ရာသစ်ကေရွာနေ အဒူရာမာန် ၊ ဘူးသီးတောင်မြို့နယ်နေ အဒူမာနာမ် ၊ ရာသစ်ကေရွာနေ အေကရာန်၊ ဂေါ်ဒူသာရအနောက်ရွာနေ မာမတ်တော်ယု ၊ ဒုချီရားတန်းအရှေ့ရွာနေ မာမတ်အဏ္ဏဝါ စုစုပေါင်း ၂၀ အား ဖမ်းဆီးရမိခဲ့ပြီး ဥပဒေလုပ်ထုံး လုပ်နည်းများနှင့်အညီ စစ်ဆေးဆောင်ရွက်လျက်ရှိကြောင်း သိရှိရသည်။

**သတင်းစဉ်**

## မသင်္ကာသူ ၂၀ဦး ဖမ်းဆီးရမိသည့် နေရာပြမြေပုံ

# ရခိုင်ပြည်နယ်အစိုးရအဖွဲ့ ကျေးလက်ဒေသ ကျေးရွာများ လုံခြုံရေး ဆိုလာ ဆလိုက်မီး ၂၇ စုံ လွှဲပြောင်းပေးအပ်

**စစ်တွေ နိုဝင်ဘာ ၁၄**

ရခိုင်ပြည်နယ် ကျေးလက်ဒေသဖွံ့ဖြိုးတိုးတက်ရေးဦးစီးဌာနမှ မောင်တောဒေသ ကျေးရွာများလုံခြုံရေးအတွက် 260 WP ဆိုလာဆလိုက်မီး ၂၇ စုံကို ရခိုင်ပြည်နယ်အစိုးရအဖွဲ့သို့ လွှဲပြောင်းပေးအပ်ပွဲ အခမ်းအနားကို ယနေ့ မွန်းလွဲ ၁ နာရီခွဲတွင် ပြည်နယ်အစိုးရအဖွဲ့ရုံး အစည်းအဝေးခန်းမ၌ ကျင်းပသည်။

ရှေးဦးစွာ ဆိုလာဆလိုက်မီး ၂၇ စုံအား ပြည်နယ် ကျေးလက်ဒေသ ဖွံ့ဖြိုးတိုးတက်ရေး ဦးစီးဌာန ဦးစီးမှူး ဦးနေထက်ရှိန်နှင့် ဌာနတာဝန်ရှိသူများက လွှဲပြောင်းပေးအပ်ရာ ပြည်နယ်လုံခြုံရေးနှင့် နယ်စပ်ရေးရာ ဝန်ကြီး ဗိုလ်မှူးကြီးဖုန်းတင့်နှင့် ပြည်နယ်စည်ပင်သာယာရေး ဝန်ကြီး ဦးမင်းအောင်တို့က လက်ခံ ရယူကြသည်။

"မောင်တောဒေသ ဖွံ့ဖြိုးတိုးတက်ရေးအတွက် ကျေးလက်အိမ်ရာစီမံကိန်းအိမ်ရာ ၇၄ လုံး တည်ဆောက်ပေးသွားမှာဖြစ်ပြီး ရေပေးရေးလုပ်ငန်းနဲ့ ရောကန်များအဆင့်မြှင့်တင် တူးဖော်ခြင်းတွေ၊ ကျေးရွာတွေ၊ နေအိမ်တွေ မီးလင်းရေးအတွက် ဆိုလာမီးတပ်ဆင်ခြင်းလုပ်ငန်းတွေကို လုပ်ကိုင်ဆောင်ရွက်နေပါတယ်"ဟု ပြည်နယ် ကျေးလက်ဒေသ ဖွံ့ဖြိုးတိုးတက်ရေး ဦးစီးဌာန ဦးစီးမှူး ဦးနေထက်ရှိန်က ပြောသည်။

ယနေ့ ကျေးလက်ဒေသဖွံ့ဖြိုးတိုးတက်ရေးဦးစီးဌာနမှ လှူဒါန်းသောဆိုလာ ဆလိုက်မီး ၂၇ စုံသည် တန်ဖိုးအားဖြင့် ငွေကျပ် ၃၇ ဒသမ ၂ သန်းရှိကြောင်း သိရသည်။

**တင်ထွန်း(ပြန်/ဆက်)**

# သက်မဲ့ လက်လုပ်မိုင်းတစ်လုံး တွေ့ရှိ သိမ်းဆည်းရမိ

**နေပြည်တော် နိုဝင်ဘာ ၁၄**

မောင်တောမြို့နယ် မောရဝတီကျေးရွာနေ ဒေါ်ဦးဝင်း (၄၆)နှစ်သည် နိုဝင်ဘာ ၁၀ ရက် ညနေ ၃ နာရီခွဲတွင် ချိန်ခါလီအနောက်ရွာ လယ်ကွင်းအတွင်း စပါးရိတ်သိမ်းစဉ် လက်လုပ်မိုင်းဟု ယူဆရသည့် ပလတ်စတစ်အိတ်ဖြင့် ထုတ်ထားသော အထုပ် တစ်ထုပ် တွေ့ရှိခဲ့သဖြင့် လုံခြုံရေးတပ်ဖွဲ့ထံ သတင်းပို့၍ လုံခြုံရေးတပ်ဖွဲ့ဝင်များက သွားရောက်စစ်ဆေးရာ အချင်းငါးလက်မ၊ အရှည် ၁၀ လက်မရှိ ကားပစ်စတင်ဖြင့် ပြုလုပ်ထားသော သက်မဲ့ လက်လုပ်မိုင်းတစ်လုံးဖြစ်ပြီး အကြမ်းဖက်သမားများ ထွက်ပြေးတိမ်းရှောင်စဉ် စွန့်ပစ်ခဲ့သော မိုင်းဖြစ်ကြောင်း သိရသည်။

**သတင်းစဉ်**

# မြန်မာ့အသံချစ်သူများအဖွဲ့ Radio Fan Club အဖွဲ့ဝင်များ တွေ့ဆုံပွဲ မိုးညှင်းမြို့၌ ကျင်းပမည်

**နေပြည်တော် နိုဝင်ဘာ ၁၄**

ပြန်ကြားရေးဝန်ကြီးဌာန မြန်မာ့အသံနှင့် ရုပ်မြင်သံကြားသည် ပြည်သူကို မျက်နှာမူသည့် အစီအစဉ်ကောင်းများ ထုတ်လုပ်ရာတွင် ဒေသအလိုက် ပြည်သူများ၏ အသံများရရှိရေး၊ သောတရှင် ပြည်သူများထံမှ ရင်းနှီးပွင့်လင်းသော ဝေဖန်အကြံပြုချက်များ ရရှိပြီး လိုအပ်သလို ပြုပြင်ပြောင်းလဲ ဆောင်ရွက်နိုင်ရေး၊ လေလှိုင်းပေါ်တွင် အသံဖြင့် ကျွမ်းဝင်ပြီးဖြစ်သော အစီအစဉ် တင်ဆက်သူများနှင့် သောတရှင်များ တိုက်ရိုက်တွေ့ဆုံရင်းနှီးခွင့် ရရှိခြင်းဖြင့် မြန်မာ့အသံအပေါ် ချစ်ခင်နွေးထွေးမှုနှင့် ယုံကြည်မှု ပိုမိုရှင်သန်နိုင်မာစေရေး၊ လူမှုကွန်ရက်နှင့် အခြားသတင်းရင်းမြစ်များမှရရှိလာသည့် သတင်းအချက်အလက်များ ဟုတ်/မဟုတ်၊ မှန်/မမှန် အတည်ပြုပေးနိုင်မည့် အမာခံဒေသခံများရရှိရေးနှင့် မြန်မာ့အသံချစ်သူအဖွဲ့ဝင်များအား မြန်မာ့အသံ၏ အမာခံသောတရှင်များအဖြစ်မှ အမာခံသတင်းထောက်များအဖြစ်သို့ စည်းရုံးဖော်ဆောင်ရေးဟူသော ရည်ရွယ်ချက်များဖြင့် မြန်မာ့အသံချစ်သူများအဖွဲ့ (Radio Fan Club) အဖွဲ့ဝင်များ တွေ့ဆုံပွဲ အခမ်းအနားကို ၂၀၁၇ ခုနှစ် ဒီဇင်ဘာ ၁၆ ရက် နံနက် ၉ နာရီတွင် ကချင်ပြည်နယ် မိုးညှင်းခရိုင် မိုးညှင်းမြို့၌ ကျင်းပသွားမည် ဖြစ်သည်။

အဆိုပါ အခမ်းအနားများတွင် မြန်မာ့အသံ၏ လုပ်ငန်းဆောင်ရွက်မှုမှတ်တမ်းတင် ဗီဒီယိုပြသခြင်း၊ မြန်မာ့အသံ အစီအစဉ်တင်ဆက်သူများက မိတ်ဆက်ခြင်းနှင့် တေးသီချင်းများဖြင့် ဖျော်ဖြေခြင်း၊ အမှတ်တရ လက်ဆောင်များ ပေးအပ်ခြင်းတို့ ပါဝင်မည်ဖြစ်ရာ မိုးညှင်းခရိုင်အတွင်းရှိ မြန်မာ့အသံချစ်သူ အဖွဲ့ဝင်များ အပါအဝင် အခြားနီးစပ်ရာ ဒေသများမှ မြန်မာ့အသံချစ်သူအဖွဲ့ဝင်များလည်း အခမ်းအနားသို့ အခမဲ့ တက်ရောက်နိုင်ပြီး တက်ရောက်လိုသူများအနေဖြင့် ဖုန်းနံပါတ် ၀၆၇-၇၉၂၁၅၊ ဖုန်းနံပါတ် ၀၉-၄၂၆၉၇၉၆၄၇ နှင့် ၀၉-၄၂၆၉၇၉၆၄၈ တို့သို့ ၂၀၁၇ ခုနှစ် ဒီဇင်ဘာလ ၈ ရက်နေ့ နောက်ဆုံးထား၍ စာရင်းပေးသွင်းကြရမည် ဖြစ်သည်။ မြန်မာ့အသံချစ်သူအဖွဲ့သို့ ဝင်ရောက်လိုသည့် သောတရှင်များလည်း အဆိုပါ ဖုန်းနံပါတ်များသို့ ဆက်သွယ်၍ အဖွဲ့ဝင်သစ်အဖြစ် ဝင်ရောက်နိုင်ပြီး အခမ်းအနားတက်ရောက်ရန် စာရင်းပေးသွင်းနိုင်ကြသည်။

အခမ်းအနားတွင် Co-Sponsor အဖြစ် ပါဝင်ကူညီပံ့ပိုးလိုသည့် လုပ်ငန်းရှင်များအနေဖြင့် ဖုန်းနံပါတ် ၀၆၇-၇၉၃၇၄ သို့ ဆက်သွယ်စုံစမ်းနိုင်ကြသည်။

အလားတူ မြန်မာ့အသံချစ်သူများအဖွဲ့ (Radio Fan Club) အဖွဲ့ဝင်များ တွေ့ဆုံပွဲအခမ်းအနားများကို ၂၀၁၈ ခုနှစ် ဇန်နဝါရီလအတွင်း တနင်္သာရီတိုင်းဒေသကြီး ထားဝယ်မြို့တွင်လည်းကောင်း၊ ၂၀၁၈ ခုနှစ် ဖေဖော်ဝါရီလအတွင်း ဧရာဝတီတိုင်းဒေသကြီး၊ ဟင်္သာတမြို့တွင်လည်းကောင်း အသီးသီး ကျင်းပသွားရန် စီစဉ်လျက်ရှိသည်။

**မြန်မာ့အလင်း**

# ဌေကျပ် သိန်း ၆၀၀ တန်ဖိုးရှိ စားသောက်ကုန်များ မေရီချက်(ပ)မင်းကျောင်းသို့ တရုတ်သံရုံးက လှူဒါန်း

**ရန်ကုန် နိုဝင်ဘာ ၁၄**

မြန်မာနိုင်ငံဆိုင်ရာ တရုတ်သံရုံးမှ ဒဂုံမြို့နယ် သံတမန်လမ်းရှိ မေရီချက်(ပ)မင်း နားမကြားသော ကလေးများ ကျောင်းသို့ ဌေကျပ် သိန်း ၆၀၀ တန်ဖိုးရှိ စားသောက်ကုန်များ လှူဒါန်းပွဲ အခမ်းအနားကို ယနေ့ နံနက်ပိုင်းက အဆိုပါကျောင်း၌ ကျင်းပသည်။

"ဒီကျောင်းဟာ နှစ် ၁၀၀ ကျော်သက်တမ်းရှိလာတဲ့ ကျောင်းဖြစ်ပါတယ်၊ မြန်မာနိုင်ငံအစိုးရနဲ့ ပြည်တွင်းပြည်ပ စေတနာရှင် ပြည်သူတွေက ထောက်ပံ့ကူညီပေးနေတယ်လို့ သိရပါတယ်၊ ကျွန်တော်တို့ မြန်မာနိုင်ငံဆိုင်ရာ တရုတ်သံရုံးအနေနဲ့ စီးတီးမတ်နဲ့ ပူးပေါင်းကာ ဒီကျောင်းက ကလေးတွေအတွက်လိုအပ်နေတဲ့ စားသောက်ကုန်တွေနဲ့ လူအသုံးအဆောင် ပစ္စည်းတွေကို အသုတ်ခွဲပြီး လှူဒါန်းပေးသွားမှာ ဖြစ်ပါတယ်၊ တန်ဖိုးအားဖြင့် ဌေကျပ် သိန်း ၆၀၀ တန်ဖိုးရှိပါတယ်"ဟု မြန်မာနိုင်ငံဆိုင်ရာ တရုတ်သံအမတ်ကြီး မစ္စတာ ဟုန်လျန်က အခမ်းအနားတွင် ပြောသည်။

မြန်မာနိုင်ငံဆိုင်ရာ တရုတ်သံအမတ်ကြီး၊ မေရီချက်(ပ) မင်းကျောင်းအုပ်ကြီးနှင့် စီးတီးမတ် ကိုယ်စားလှယ်တစ်ဦးတို့က လှူဒါန်းမှုနှင့် သက်ဆိုင်သော သဘောတူစာချုပ်ကို လက်မှတ်ရေးထိုးကြသည်။ ယင်းနောက် လှူဒါန်းပစ္စည်းပေးအပ်ခြင်း၊ ကလေးများ ဖျော်ဖြေတင်ဆက်ခြင်းနှင့် အမှတ်တရ ဓာတ်ပုံရိုက်ခြင်းတို့ကို ပြုလုပ်ခဲ့သည်။

အဆိုပါ ကျောင်းကို ၁၉၂၀ ပြည့်နှစ်တွင် ယူကေနိုင်ငံမှ မစ္စ မေရီချက်(ပ) မင်းက နားမကြားသော ကလေးများ ပြုစုပျိုးထောင်ပြီး ပညာသင်ကြားပေးရန်အတွက် ဆရာဖြစ်သင်တန်းနှင့် စာသင်ကျောင်းကို စတင်တည်ထောင်ခဲ့ကြောင်း၊ နှစ်စဉ် မေလနောက်ဆုံးပတ်တွင် အသက်ခြောက်နှစ်မှ စတင်၍ ကျောင်းသားသစ် လက်ခံကြောင်း၊ ပညာရေးဝန်ကြီးဌာန၏ သင်ရိုးညွှန်းတမ်းအတိုင်း ခုနစ်တန်းအထိ ပညာသင်ကြားပေးလျက်ရှိကြောင်း၊ ထို့အပြင် အသက်မွေးမှု သင်တန်းများလည်း သင်ကြားပေးလျက်ရှိကြောင်း သိရသည်။

**မြင့်မောင်စိုး**

# ဂျပန်ဦးနှောက်ရောင် ကာကွယ်ဆေး ထိုးနှံခြင်း အသိပညာပေး

**စစ်တွေ နိုဝင်ဘာ ၁၄**

နိုင်ငံတစ်ဝန်း ဂျပန်ဦးနှောက်ရောင်ကာကွယ်ဆေး အစုလိုက်ထိုးနှံခြင်းလုပ်ငန်း (၂၀၁၇) ၏ ကျောင်းအခြေပြု ကာကွယ်ဆေးထိုးလုပ်ငန်းကို နိုင်ငံတစ်ဝန်း၌ နိုဝင်ဘာ ၁၅ ရက်တွင် တစ်ပြိုင်နက်တည်း ထိုးနှံသွားမည်ဖြစ်ကြောင်း သိရသည်။ ရခိုင်ပြည်နယ်တွင် ဂျပန်ဦးနှောက်ရောင် ကာကွယ်ဆေး အစုလိုက် ထိုးနှံခြင်းလုပ်ငန်းများ အောင်မြင်စွာ ဆောင်ရွက်နိုင်ရန်အတွက် ပြည်နယ် ပြည်သူ့ကျန်းမာရေးဦးစီးဌာနက ကြီးမှူး၍ စစ်တွေမြို့နယ် ပြည်သူ့ကျန်းမာရေးဦးစီးဌာနက ပူးပေါင်းပြီး ပြည်သူ လူထုများထံသို့ အသိပညာပေးခြင်း ဆောင်ရွက်ကြကြောင်း သိရသည်။ **ဝင်းမင်းစိုး(ပြန်/ဆက်)**

# ရန်ကုန်သို့သွားမည့်ယာဉ်အား မရမ်းချောင်ပူးပေါင်းစစ်ဆေးရေးအဖွဲ့က တားဆီးစစ်ဆေးရာ ယာဉ်ပစ္စည်းအစိတ်အပိုင်းများ ဖမ်းဆီးရမိ

**နေပြည်တော် နိုဝင်ဘာ ၁၄**

တရားမဝင်ကုန်စည်များ တားဆီးထိန်းချုပ်ရေးအတွက် ရေပူနှင့် မရမ်းချောင်အမြဲတမ်း စစ်ဆေးရေးစခန်းတို့ကို ဌာနဆိုင်ရာ ပူးပေါင်းအဖွဲ့များဖြင့် မတ် ၁ ရက်က စတင်ဖွင့်လှစ် ဆောင်ရွက်ခဲ့ပြီး နိုဝင်ဘာ ၁၃ ရက်တွင် မန္တလေး-မူဆယ် ပြည်ထောင်စုလမ်းမကြီး တစ်လျှောက် ကုန်သွယ်မှုယာဉ်ပို့ကုန် ၉၆၈ စီး၊ သွင်းကုန် ၈၅၄ စီး၊ ရန်ကုန်-မြဝတီ လမ်းမကြီးတစ်လျှောက် ကုန်သွယ်မှုယာဉ်ပို့ကုန် ၅၅ စီး၊ သွင်းကုန် အစီး ၁၇၀ ကုန်စည်များ သယ်ယူပို့ဆောင်လျက်ရှိသည်။

အဆိုပါ စစ်ဆေးရေးစခန်းများက တင်သွင်း/တင်ပို့သော ကုန်ပစ္စည်းများအား စစ်ဆေးမှု ပြုလုပ်ဆောင်ရွက်လျက်ရှိရာ နိုဝင်ဘာ ၁၃ ရက်တွင် ရေပူ အမြဲတမ်းစစ်ဆေးရေးစခန်းက တားဆီးမှု သုံးမှု ခန့်မှန်းတန်ဖိုးငွေကျပ် ၁၉ ဒသမ ၇၃၆ သန်းခန့်၊ မရမ်းချောင် အမြဲတမ်းစစ်ဆေးရေးစခန်းက တားဆီးမှု ၁၀ မှ ခန့်မှန်းတန်ဖိုးငွေကျပ် ၄၄ ဒသမ ၇၅၈ သန်းခန့် စုစုပေါင်းတားဆီးမှု ၁၃ မှ ခန့်မှန်းတန်ဖိုး ငွေကျပ် ၆၄ ဒသမ ၄၉၄ သန်းခန့်အား ဖမ်းဆီးရမိခဲ့ကြောင်း သတင်းရရှိသည်။ ထူးခြားဖမ်းဆီးမှု အနေဖြင့် နိုဝင်ဘာ ၁၃ ရက်က ရန်ကုန်သို့ သွားရောက်မည့် NISSAN (၂၂) ဘီးယာဉ်တစ်စီးအား မရမ်းချောင် အမြဲတမ်း စစ်ဆေးရေးစခန်း ပူးပေါင်းစစ်ဆေးရေးအဖွဲ့က တားဆီးစစ်ဆေးခဲ့ရာ တရားဝင် စာရွက်စာတမ်းအထောက်အထား တစ်စုံတစ်ရာ တင်ပြနိုင်ခြင်းမရှိသည့် ယာဉ်ပစ္စည်းများ ဖြစ်သော (12W) UD Head Without Engine Without Frame (2)U, (12W) Hino Head Without Engine Without Frame (1)U, Car Axle with Crown (3)U, Car Front Axle (3)U နှင့် ပစ္စည်းသယ်ဆောင်သည့် ယာဉ်တစ်စီး၊ စုစုပေါင်းခန့်မှန်းတန်ဖိုး ငွေကျပ်သန်း ၃၈ ဒသမ ၂၅၀ခန့်အား စစ်ဆေးတွေ့ရှိ၍ ဖမ်းဆီးခဲ့ကြောင်း သတင်းရရှိသည်။

**သတင်းစဉ်**

# နေပြည်တော် -မော်လမြိုင် အမြန်ရထား စက်ခေါင်းပျက်

**မော်လမြိုင် နိုဝင်ဘာ ၁၄**

နေပြည်တော်ဘူတာမှ မော်လမြိုင်ဘူတာသို့ စက်ခေါင်းမောင်း ဦးဇော်မြင့်ဦး၊ ရထားထိန်း ဦးတင်ထွဋ်နှင့် ဦးဖြိုးဝေသိန်းတို့ လိုက်ပါတာဝန်ထမ်းဆောင်လာသော အမှတ် (၁၆) အစုန် နေပြည်တော်-မော်လမြိုင် အမြန်လူစီးရထားသည် နိုဝင်ဘာ ၁၄ ရက် နံနက် ၉ နာရီခွဲခန့်တွင် သောင်းတိုင်ကုန်းဘူတာနှင့် အုတ်တွင်းဘူတာအကြား ရထားလမ်းမိုင်တိုင်အမှတ် ၁၅၉/၁၇ မှ ၁၆ အကြားတွင် မောင်းလာသော စက်ခေါင်းအမှတ် DF /1616 မှာ အင်ဂျင်ရေပြန်ပိုက်ရေပိုက်ပေါက်ပြုပြင်ပြီး ဆက်ထွက်လာသည်။ ယင်းနောက် အုတ်တွင်းဘူတာအရောက်၌ စက်ခေါင်းမောင်းက ဆက်လက်မောင်းနှင်ရန် မဖြစ်တော့သဖြင့် စက်ခေါင်းအစားတောင်းခံခဲ့သော်လည်း အုတ်တွင်းဘူတာ၌ တွဲခိုလမ်းမရှိ၍ စက်ခေါင်းမောင်းက ကျွဲပွဲဘူတာအထိ ဆက်လက်ထိန်းမောင်းလာပြီး ကျွဲပွဲဘူတာသို့ စက်ခေါင်းအစား ရောက်ရှိလာသော DF/1610 စက်ခေါင်းဖြင့် ကျွဲပွဲဘူတာမှ မွန်းလွဲ ၁၂ နာရီ ၄၅ မိနစ်ခန့်တွင် မော်လမြိုင်ဘူတာဘက်သို့ ဆက်လက်ထွက်ခွာပြီး စက်ခေါင်းစက်ချိုယွင်းမှုကြောင့် ခရီးသည်များ ရထားပေါ်၌ ၃ နာရီ နီးပါးခန့် စောင့်ဆိုင်းခဲ့ရကြောင်း သိရသည်။

**တင်ထွဋ်(မော်လမြိုင်)**

# စမ်းချောင်းမြိုနယ်၌ အမျိုးသမီးတစ်ဦးအား ရိုက်နှက်ကာ လက်ကိုင်ဖုန်းလုယူထွက်ပြေးသွားသူအား ဖော်ထုတ်ဖမ်းဆီးရမိ

**ရန်ကုန် နိုဝင်ဘာ ၁၄**

ရန်ကုန်မြို့ စမ်းချောင်းမြိုနယ်နေ မ---သည် နိုဝင်ဘာ ၈ ရက် ည ၁၀ နာရီခန့်က အဆောင်သို့ပြန်ရန် ဗုန်းပြောဆိုလျက် လမ်းလျှောက်လာစဉ် အမျိုးသားတစ်ဦး (လူမြင်မှတ်မိ)က နောက်မှ လိုက်လာကာ အရာဝတ္ထုတစ်ခုဖြင့် နောက်ဘက်မှနေ၍ ရိုက်နှက်ပြီး ၎င်းကိုင်ဆောင်လာသော Samsung J 2 Prime အမျိုးအစား လက်ကိုင်ဖုန်းအား လုယူထွက်ပြေးသွားသဖြင့် ပတ်ဝန်းကျင်သို့ အော်ဟစ်အကူအညီ တောင်းခံခဲ့ကြောင်း၊ ၎င်းတွင် ဦးခေါင်း၌ ဒဏ်ရာရရှိခဲ့သဖြင့် ရန်ကုန်ပြည်သူ့ဆေးရုံကြီးတွင် ပြင်ပလူနာအဖြစ် ဆေးကုသမှုခံယူခဲ့ရကြောင်း တိုင်တန်းချက်အရ စမ်းချောင်းမြို့မရဲစခန်းက အမှုဖွင့်ကာ ပြစ်မှုကျူးလွန်သူအား ဖမ်းဆီးရမိရေး စုံစမ်းဆောင်ရွက်ခဲ့သည်။

အမှုမှပြစ်မှုကျူးလွန်သူအား ဖမ်းဆီးနိုင်ရေးအတွက် အနောက်ပိုင်းခရိုင်ရဲတပ်ဖွဲ့မျူးရုံး၊ မှုခင်းနှိမ်နင်းရေးဌာနစုမှ တပ်ဖွဲ့ဝင်များနှင့် စမ်းချောင်းမြို့မရဲစခန်းမှ တပ်ဖွဲ့ဝင်များသည် အခင်းဖြစ်စဉ်အား အသေးစိတ် စစ်ဆေးဆောင်ရွက်ခဲ့ပြီး ပြစ်မှုကျူးလွန်သူအား ဖမ်းဆီးရမိရေး စုံစမ်းဆောင်ရွက်နေစဉ် နိုဝင်ဘာ ၁၁ ရက် ညနေ ၆ နာရီခန့်က ကမာရွတ်မြို့မရဲစခန်းမှ တပ်ဖွဲ့ဝင်များက ကမာရွတ်မြိုနယ် အမှတ်(၃) ရပ်ကွက်လမ်းပေါ်၌ စက်ဘီးတစ်စီးနှင့်အတူ တွေ့ရှိသူ လှိုင်မြိုနယ်နေ မျိုးကြီး(ခ)ကြာဝိုင်းအား တွေ့ရှိသဖြင့် ထိန်းသိမ်းစစ်မေးခဲ့ရာ ခိုးယူလာသော စက်ဘီးဖြစ်ကြောင်း သိရှိရသဖြင့် ကမာရွတ်မြို့မရဲစခန်းတွင် အမှုဖွင့်ကာ အရေးယူဆောင်ရွက်ခဲ့သည်။

အမှုဖြင့် ဖမ်းဆီးထားသူ မျိုးကြီး(ခ)ကြာဝိုင်းအား အခြားခိုးမှု၊ လုယက်မှုများ ကျူးလွန်ထားခြင်း ရှိ/မရှိ စစ်ဆေးခဲ့ရာ စမ်းချောင်းမြိုနယ်၌ ဖြစ်ပွားခဲ့သော အဆိုပါ လုယက်မှုကိုလည်း ကျူးလွန်ခဲ့ကြောင်း ပေါ်ပေါက်ခဲ့သဖြင့် အမှုဖြင့် ဆက်လက် အရေးယူဆောင်ရွက်လျက်ရှိကြောင်း သတင်းရရှိသည်။

**သတင်းစဉ်**

# " အထူးဂုဏ်ယူဝမ်းမြောက်ခြင်း "

**မြန်မာ့ဘဏ်သမိုင်းတွင် "ဘဏ်ခွဲ(၅၀၀) ပြည့်" ပထမဆုံး ဖွင့်လှစ်နိုင်ခဲ့သော "ကမ္ဘာဇဘဏ်လီမိတက်" အနေဖြင့်**

**နိုင်ငံတော်အတွက်အခွန်ဘဏ္ဍာတာဝန်ကို တစ်နိုင်ငံလုံးတွင် ပထမနေရာမှ (၅)နှစ်ဆက် အများဆုံး သယ်ပိုးထမ်းဆောင်ခဲ့ခြင်း၊**

**နိုင်ငံတော်နှင့်ပြည်သူအတွက် စုစုပေါင်းကျပ်ငွေ (၁၃၅)ဘီလီယံကျော် လှူဒါန်းခဲ့ခြင်း၊**

**နိုင်ငံအတွင်းအောင်မြင်သောစီးပွားရေးလုပ်ငန်းရှင် အမြောက်အမြားပေါ်ထွန်းလာအောင် ပံ့ပိုးကူညီ ဖော်ဆောင်ပေးနိုင်ခဲ့ခြင်း၊**

**နိုင်ငံတော်စီးပွားရေးဖွံ့ဖြိုးတိုးတက်လာစေရန် ဘဏ္ဍာရေးကဏ္ဍတွင်အဓိကအခန်းကဏ္ဍမှ အထောက်အကူပြု ပါဝင်နိုင်ခဲ့ခြင်းများနှင့်အတူ**

## " ဘဏ်ခွဲ (၅၀၀) ပြည့် " ကို

**၂၀၁၇-ခုနှစ် နိုဝင်ဘာလ(၁၀)ရက်နေ့တွင် အောင်မြင်စွာဖွင့်လှစ်နိုင်ခဲ့ခြင်းအတွက် အထူးဂုဏ်ယူဝမ်းမြောက်ပါကြောင်းနှင့် ပြည်သူပြည်သားများအားလုံး အစဉ်အမြဲ အားကိုးအားထားရသော နိုင်ငံတကာအဆင့်မီ အောင်မြင်သည့် ထိပ်တန်းဘဏ်ကြီးအဖြစ် ရပ်တည်နိုင်ပါစေကြောင်း ဆုမွန်ကောင်းများတောင်းအပ်ပါသည်။**

MYANMAR GOLDEN ROCK INTERNATIONAL CO., LTD.

ရုံးကုန်ရုံးချုပ် : Bld 18, MICT Park၊ မန္တလေးရုံး : ၇၈လမ်း၊ ၂၉ × ၃၀ကြား
နေပြည်တော်ရုံး : ရာဇဌာနီလမ်း၊ တောင်ကြီးရုံး : TBC 4miles

Canon GLORY DIEBOLD NIXDORF ingenico Smart terminals

# ဆော်ဒီက ကာတာပုံစံ ပိတ်ဆို့မှုပြုလုပ်လာခဲ့လျှင် လက်ဘနွန် စီးပွားရေး စိုးရိမ်ဖွယ်ရာဖြစ်

**ဘေရွတ် နိုဝင်ဘာ ၁၄**

လက်ဘနွန် နိုင်ငံရေးကျွမ်းကျင်သူများနှင့် ဘဏ်လုပ်ငန်းဆောင်ရွက်သူများသည် ဆော်ဒီက ကာတာနိုင်ငံ အပေါ်ချမှတ်ခဲ့သည့် ပိတ်ဆို့မှုမျိုးကို လက်ဘနွန်အပေါ် ပိတ်ဆို့လာမည်ကို အကြီးအကျယ် စိုးရိမ်ပူပန်လျက်ရှိသည်။

ကာတာနှင့် မတူညီသည့်အချက်မှာ ကာတာသည် လူဦးရေ ၃၀၀၀၀၀ ရှိပြီး ကမ္ဘာ့အကြီးဆုံး သဘာဝဓာတ်ငွေ့ရှိသည့် နိုင်ငံဖြစ်သည်။ လက်ဘနွန်၌မူ သဘာဝဓာတ်ငွေ့ မရှိရုံမျှမက ငွေကြေးဆိုင်ရာအရင်းအမြစ်လည်း မရှိသည့်အတွက် လက်ဘနွန်အာဏာပိုင်များက စိုးရိမ်ပူပန်လျက်ရှိသည်။

လက်ဘနွန်နိုင်ငံသားလေးသိန်းနှင့် အထက်သည် ပင်လယ်ကွေ့ဒေသအတွင်း၌ အလုပ်လုပ်ကိုင်နေကြပြီး နိုင်ငံအတွင်းသို့စာတိုက်မှပေးပို့ငွေ ပြန်လည်စီးဆင်းမှုမှာ တစ်နှစ်လျှင် အမေရိကန်ဒေါ်လာ ၇ဒသမ ၈ ဘီလီယံအတွင်းရှိသည်ဟု ခန့်မှန်းရသည်။

ထိုဝင်ငွေစီးဆင်းမှုသည် နိုင်ငံ၏စီးပွားရေးအကြီးအကျယ် ကြွေးတင်နေသည့်အစိုးရ၏လည်ပတ် ဆောင်ရွက်မှုများကို မပြိုလဲအောင်ဆက်လက်ထိန်းထားနိုင်ရန် အသက်တမျှအရေးကြီးသည့် ရင်းမြစ်တစ်ခု ဖြစ်သည်။

သေရေးရှင်ရေးတမျှ အရေးကြီးနေသည့် လက်ဘနွန်စီးပွားရေးအတွက် ပြင်းထန်သည့် ခြိမ်းခြောက်မှုများရှိနေကြောင်း၊ အကယ်၍ စာတိုက်မှ ငွေကြေးစီးဆင်းမှုကိုသာ ဖြတ်တောက်လိုက်ပါက လက်ဘနွန်သည် ဘေးဒုက္ခအကြီးအကျယ် ဆိုက်ရောက်တော့မည်ဖြစ်ကြောင်း အကြီးတန်းလက်ဘနွန် အာဏာပိုင်တစ်ဦးက ပြောကြားခဲ့သည်။

**ရိုက်တာ**

လက်ဘနွန်ဝန်ကြီးချုပ် ဆာအက်ဟာရီရီ

# ပင်နီဇွဲလားနိုင်ငံဆိုင်ရာ ကုလလုံခြုံရေးကောင်စီ အစည်းအဝေးကို နိုင်ငံများကန့်ကွက်

**ဂျီနီဗာ နိုဝင်ဘာ ၁၄**

နိုဝင်ဘာ ၁၃ ရက်က အမေရိကန်နိုင်ငံက ကမကထပြုလုပ်သော ပင်နီဇွဲလားနိုင်ငံဆိုင်ရာ ကုလသမဂ္ဂလုံခြုံရေးကောင်စီအစည်းအဝေးကို ရုရှား၊ တရုတ်၊ အီဂျစ်နှင့် ဘိုလီဗီးယားနိုင်ငံတို့က အဖွဲ့ဝင်နိုင်ငံ ၁၅ နိုင်ငံလုံး ပါဝင်ခြင်းမရှိဟုဆိုကာ ကန့်ကွက်ခဲ့ကြကြောင်း ရိုက်တာသတင်းတစ်ရပ်တွင်ဖော်ပြခဲ့သည်။

အဆိုပါကိစ္စမှာ ပင်နီဇွဲလားနိုင်ငံ၏ပြည်တွင်းရေးကို ဝင်ရောက်နှောင့်ယှက်သည့် ကိစ္စဖြစ်ကြောင်း ကုလသမဂ္ဂသံအမတ်ကြီး ဗက်စီလေးနီဗန်ဇီယာက သတင်းထောက်များကို ပြောခဲ့သည်။ ပြင်ပအနှောင့်အယှက်များမပါဘဲ ၎င်းတို့ကိုယ်တိုင် ငြိမ်းချမ်းစွာဖြေရှင်းနိုင်သည်ဟု သံအမတ်ကြီးက မျှော်လင့်ကြောင်း သိရသည်။

ကုလသမဂ္ဂဆိုင်ရာ အမေရိကန်သံအမတ်ကြီး နစ်ကီက အစည်းအဝေးတွင်ပြောခဲ့သည်မှာ ပင်နီဇွဲလားနိုင်ငံအနေဖြင့် အဆိုပါအစည်းအဝေးကို ပြည်သူ့သို့ အသိမပေးခဲ့သည်မှာ မှားယွင်းကြောင်း ၎င်းက ဆက်လက်ပြောကြားခဲ့သည်။

ပင်နီဇွဲလားနိုင်ငံသည် လတ်တလောတွင် ပြင်းထန်သော စီးပွားရေးအကျပ်အတည်းနှင့် ရင်ဆိုင်နေရပြီး သမ္မတ နီကိုလက်စ်မဒူရိုအစိုးရကလည်း အတိုက်အခံများကို နှိပ်ကွပ်လျက်ရှိရာ နိုင်ငံရေးအခြေအနေမှာ ရှုပ်ထွေးနေကြောင်း သိရသည်။

ဇီပြီလကတည်းက အတိုက်အခံများ ဆန့်ကျင်မှုများပြုလုပ်ခဲ့ရာ ယင်းဖြစ်စဉ်အတွင်း လူအတော်များများ သေဆုံးခဲ့ကြောင်း သိရသည်။

ကုလသမဂ္ဂအဖွဲ့ဝင်နိုင်ငံတစ်နိုင်ငံဖြစ်သည့် ပင်နီဇွဲလားနိုင်ငံ၏ အချုပ်အခြာကိုထိပါးနှောင့်ယှက်သည့် အမေရိကန်ပြည်ထောင်စု၏ နိုင်ငံရေးအမြတ်ထုတ်မှုကို ရှုတ်ချကြောင်း ပင်နီဇွဲလားနိုင်ငံဆိုင်ရာ ကုလသမဂ္ဂသံအမတ်ကြီး ရာဖေးလ်ဒါရီယိုကပြောသည်။

**ရိုက်တာ**

# ဝန်ကြီးချုပ် ရှင်ဇိုအာဘေး အာရှ၌ ငွေကြေးဆိုင်ရာ ပူးပေါင်းဆောင်ရွက်ရန် အလေးပေး

**တိုကျို နိုဝင်ဘာ ၁၄**

ဂျပန်ဝန်ကြီးချုပ် ရှင်ဇိုအာဘေးသည် လွတ်လပ်စွာ ကုန်သွယ်ရေးစနစ် ခိုင်မာစေရန်အာရှ၌ ငွေကြေးဆိုင်ရာ ပူးပေါင်းဆောင်ရွက်မှု ပြုလုပ်သွားရန် အရေးကြီးကြောင်း အလေးအနက်ပြောကြားခဲ့ကြောင်း သိရသည်။

ဖိလစ်ပိုင်နိုင်ငံတွင် အင်္ဂါနေ့က ပြုလုပ်သည့် အာဆီယံအပေါင်းသုံးထိပ်သီးအစည်းအဝေး၌ မိန့်ခွန်းပြောကြားစဉ် အာဘေးက ထိုသို့ပြောကြားခဲ့ခြင်းဖြစ်သည်။ အာဆီယံ အပေါင်းသုံး အစည်းအဝေးသည် အရှေ့တောင်အာရှနိုင်ငံ ၁၀ နိုင်ငံအဖွဲ့ဝင်များ အတွင်း စီးပွားရေးပူးပေါင်း ဆောင်ရွက်မှုနှင့် ပတ်သက်၍ ဆွေးနွေးရန် ဒီဇိုင်းပြုလုပ်ထားသည့် မူဘောင်တစ်ခုဖြစ်သည်။

တရုတ်နိုင်ငံဝန်ကြီးချုပ် လီချင်းနှင့် တောင်ကိုရီးယားသမ္မတ မွန်ဂျေအင်းတို့လည်း အာဆီယံ ခေါင်းဆောင်များ၏ ဆွေးနွေးပွဲသို့ ပါဝင်တက်ရောက်ခဲ့ကြသည်။ အာဆီယံအပေါင်းသုံး အဖွဲ့ဝင်နိုင်ငံများသည် ဒေသတွင်းနှင့် တစ်ကမ္ဘာလုံးဆိုင်ရာ စီးပွားရေးကဏ္ဍတွင် အဓိကကျသည့်အခန်းမှ ပါဝင်လျက်ရှိနေချိန်တွင် ငွေကြေးဆိုင်ရာပူးပေါင်းပါဝင်ကြရန် အာဘေးက အလေးအနက်ပြောကြားခဲ့ကြောင်း သိရသည်။

အာဘေးသည် စီးပွားရေးပူးပေါင်းမှုကိုမြှင့်တင်ရန်အတွက် တရုတ်နှင့် တောင်ကိုရီးယားခေါင်းဆောင်များနှင့် သုံးနိုင်ငံထိပ်သီးစည်းဝေးပွဲကျင်းပသွားရန် ဆန္ဒရှိကြောင်းကိုလည်း ပြောကြားခဲ့သည်။

**အင်နာအိတ်ချ်ကေ**

# အာဖဂန်တောင်ပိုင်းရှိ လုံခြုံရေးဂိတ်များအား တာလီဘန်တို့ တိုက်ခိုက်ရာမှ နှစ်ဖက်အကျအဆုံး များပြား

**ကန်ဒဟာ နိုဝင်ဘာ ၁၄**

အာဖဂန်နစ္စတန်တောင်ပိုင်းပြည်နယ် ကန်ဒဟာရှိ မေဝမ်ဒေသ ရဲတပ်ဖွဲ့လုံခြုံရေးဂိတ်များကို တာလီဘန်စစ်သွေးကြွများက ဝင်ရောက်တိုက်ခိုက်ခဲ့ပြီးနောက် နှစ်ဖက်အပြန်အလှန်ပစ်ခတ်မှုများဖြစ်ပွားခဲ့ရာ ရဲတပ်ဖွဲ့ဝင် ၂၂ဦးထက်မနည်းကျဆုံးကာ စစ်သွေးကြွ ၄၅ ဦးသေဆုံးခဲ့ကြောင်း ပြည်နယ်ရဲတပ်ဖွဲ့ပြောရေးဆိုခွင့်ရှိသူက အင်္ဂါနေ့တွင် ပြောကြားခဲ့ကြောင်း သိရသည်။

တာလီဘန်စစ်သွေးကြွများသည် ဂျာဂရမ်၊ ကွာလာအီရှာမာ၊ ခက်အီချိုပန်နှင့် မေဝမ်ဒေသအတွင်းရှိ အနီးတစ်ဝိုက်ဧရိယာတို့မှ လုံခြုံရေးဂိတ် ၁၅ ခုခန့်ကို တနလင်္နေ့ညပိုင်းက အပြင်းအထန် ဝင်တိုက်ခဲ့ကြသည်။

နှစ်ဖက်တိုက်ခိုက်မှုများသည် အင်္ဂါနေ့အစောပိုင်းရောက်မှ ပြီးဆုံးသွားခဲ့ရာ သေဆုံးသူအများအပြားရှိခဲ့ကြောင်း ပြောရေးဆိုခွင့်ရှိသူ ဗီရာဒူရန်နီက ဆင်ဟွာသို့ ပြောကြားခဲ့သည်။

ရဲတပ်ဖွဲ့ဝင် ၁၅ ဦးနှင့် စစ်သွေးကြွ ၃၅ ဦးတို့လည်း ထိခိုက်ဒဏ်ရာများ ရရှိခဲ့ကြကြောင်း သိရသည်။

**ဆင်ဟွာ**

# ငလျင်ဒဏ်ခံရသူများအတွက် ကူညီရန်အဆင်သင့်ရှိကြောင်း ကုလသမဂ္ဂ အကြီးအကဲ ပြောကြား

**ဂျီနီဗာ နိုဝင်ဘာ ၁၄**

ယမန်နေ့က အီရန်နိုင်ငံနှင့် အီရတ်နိုင်ငံတို့တွင် ကြောက်မက်ဖွယ်ကောင်းလောက်အောင်လူများ သေဆုံးခဲ့သည့် ငလျင်အတွက် ကူညီထောက်ပံ့မှုများ လုပ်ဆောင်ရန် ကုလသမဂ္ဂက အဆင်သင့်ရှိကြောင်း ကုလသမဂ္ဂအတွင်းရေးမှူးချုပ် အန်တိုနီယို ဂူတာရက်စ်က ပြောခဲ့သည်။

အီရတ်နှင့် အီရန်နယ်စပ်ဒေသတွင် ပြင်းအား ၇ ဒသမ ၃ အဆင့်ရှိ ငလျင်လှုပ်ခတ်ပြီးနောက် အသက်အိုးအိမ်စည်းစိမ်များ အများအပြား ပျက်စီးဆုံးရှုံးခဲ့ရခြင်းအပေါ် အလွန်စိတ်မကောင်းဖြစ်ပြီး ကြေကွဲရပါကြောင်း ကုလသမဂ္ဂအကြီးအကဲ၏သတင်းထုတ်ပြန်ချက်အပေါ် ပြောရေးဆိုခွင့်ရှိသူ စတီဖန်ဒူချာရစ်က ယမန်နေ့တွင် ပြောကြားခဲ့သည်။

လူပေါင်း ၄၀၀ ကျော်သေဆုံးခဲ့ပြီး အခြားသူ ၇၀၀၀ ခန့် ဒဏ်ရာရရှိခဲ့သော အဆိုပါ ငလျင်တွင် ပူဆွေးသောကရောက်နေသော မိသားစုများ၊ နှစ်နိုင်ငံအစိုးရများနှင့် ပြည်သူများထံ ကြေကွဲဝမ်းနည်းမှုအား ပေးပို့ခဲ့ကြောင်း၊ ဒဏ်ရာရရှိသူများ အမြန်ဆုံးနေပြန်ကောင်းလာစေဖို့ ဆန္ဒပြုကြောင်း သတင်းထုတ်ပြန်ချက်တွင် ဖော်ပြပါရှိသည်။

အဆိုပါသတင်းထုတ်ပြန်ချက်တွင် ကုလသမဂ္ဂအနေဖြင့် လိုအပ်ပါက ကူညီရန် အဆင်သင့်ရှိကြောင်းလည်း ပြောခဲ့သည်။

ယမန်နေ့က အီရတ်- အီရန်နယ်စပ်တွင် လှုပ်ခတ်ခဲ့သော ငလျင်များသည် ယခုနှစ်အတွက် ကြောက်စရာအကောင်းဆုံး ငလျင်ဖြစ်ကြောင်း သိရသည်။

**ဆင်ဟွာ**

# လေထုညစ်ညမ်းမှုများနှင့် ပါကစ္စတန်

ခြူးစန္ဒီနွေး

**လွန်ခဲ့တဲ့သီတင်းပတ်က အိန္ဒိယနိုင်ငံမှာ မီးခိုးငွေ့မြူတွေ ဖုံးလွှမ်းနေတဲ့အတွက် ကျောင်းတွေ ခေတ္တပိတ်လိုက်ရတယ်ဆိုတဲ့ သတင်းတွေဟာ နိုင်ငံတကာသတင်းစာမျက်နှာတွေမှာ အတော်လေး နေရာယူထားတာကို တွေ့ရပါတယ်။ ဒီမီးခိုးငွေ့တွေဟာ ကျန်းမာရေးကို ထိခိုက်စေတဲ့အတွက် ကျောင်းတွေကို ပိတ်ထားလိုက်ရတာပဲ ဖြစ်ပါတယ်။ အခုတစ်ဖန်လည်း အိန္ဒိယနဲ့ အိမ်နီးချင်းနိုင်ငံဖြစ်တဲ့ ပါကစ္စတန်မှာလည်း အလားတူဖြစ်ရပ်မျိုး ကြုံတွေ့နေရပါတယ်။**

ပါကစ္စတန်နိုင်ငံရဲ့ ဒုတိယအကြီးဆုံးမြို့ဖြစ်တဲ့ လာဟိုးမြို့မှာလည်း မီးခိုးမြူတွေဟာ အလွန်အမင်းကို ဖုံးလွှမ်းနေပါတယ်။ လေထုရဲ့အရည်အသွေးကို စစ်ဆေးတဲ့ သူတွေကတော့ ဒီမြို့ရဲ့ လေထုညစ်ညမ်းမှုဟာ အတော်လေး ဆိုးရွားနေတယ်လို့ ဆိုကြပါတယ်။ အန္တရာယ်ရှိတဲ့ အဆင့်ကိုတော့ PM2.5 လို့ သတ်မှတ်ထားပြီး အဆုတ်ထဲကို ဝင်ရောက်နိုင်စွမ်းနဲ့ သွေးထဲကို စိမ့်ဝင်နိုင်စွမ်း အနည်းငယ်ရှိတယ်လို့ ဆိုပါတယ်။ ပါကစ္စတန် အစိုးရက လုံခြုံစိတ်ချရမှု အတိုင်းအတာကို ဘယ်လိုသတ်မှတ်ထားလဲ ဆိုတာကိုတော့ စဉ်းစားလို့ မရဘူး ဆိုပါတယ်။

ဒီမီးခိုးငွေ့တွေကို နေ့တိုင်း ကြုံတွေ့နေရပြီး နေ့တိုင်း ရှူရှိုက်နေရမယ်ဆိုရင် အညစ်အကြေးတွေနဲ့ ထိတွေ့နေရသလိုပါပဲလို့ လာဟိုးမြို့မှာ နေထိုင်တဲ့ အသက် ၂၆ နှစ်အရွယ် ကုမ္ပဏီမန်နေဂျာတစ်ဦးက ပြောပါတယ်။ သူကတော့ အသက်ရှူရမှာ တောင် ကြောက်လာတယ်လို့ ဆိုပါတယ်။ အိန္ဒိယနိုင်ငံ ဒေလီမြို့မှာ မီးခိုးငွေ့တွေ အဆမတန်များပြားနေတယ်လို့ ကမ္ဘာ့မီဒီယာတွေမှာ ဖော်ပြနေတဲ့ အချိန်မှာ ပါကစ္စတန်က လာဟိုးမြို့မှာလည်း အတူတူပဲလို့ ဆိုပါတယ်။ ဒီပြဿနာတွေကို တားဆီးကန့်သတ်လို့ မရတာက ပြဿနာပါပဲ။ ကမ္ဘာ့ကျန်းမာရေးအဖွဲ့ကြီးရဲ့ ခန့်မှန်းမှုအရ ပါကစ္စတန်နိုင်ငံသား ၆၀၀၀၀ ဟာ လေထုထဲက အမှုန်အမွှားတွေကို ရှူရှိုက်မိတဲ့အတွက် သေဆုံးရတယ်လို့ ဖော်ပြထားပါတယ်။ ဒါဟာ ကမ္ဘာမှာ လေထုညစ်ညမ်းမှုကြောင့် သေဆုံးမှုတွေထဲမှာ အမြင့်ဆုံးလို့ ဆိုရမှာပါပဲ။ နိုဝင်ဘာလဆိုရင် ဆောင်းသီးနှံကို အချိန်မီ စိုက်ပျိုးနိုင်ဖို့ရာ စိုက်ခင်းတွေက သီးနှံအကြွင်းအကျန်တွေကို မီးရှို့ကြပြီး မီးခိုးငွေ့တွေနဲ့ အအေးဓာတ်တွေဟာ ပေါင်းစပ်ကာ လာဟိုးမြို့ တစ်ခုလုံးကို လွှမ်းခြုံထားကြပါတယ်။ ဒါကို ပါကစ္စတန်နိုင်ငံရဲ့ သဘာဝပတ်ဝန်းကျင် ထိန်းသိမ်းသူတွေကတော့ ပဠွမခြောက် ရာသီအဖြစ် သတ်မှတ်ထားကြပါတယ်။

ပန်ဂျပ်ပြည်နယ်ရဲ့ကျန်တဲ့အစိတ်အပိုင်းတွေမှာလည်း မီးခိုးငွေ့တွေ ဖုံးလွှမ်းနေပါတယ်။ ပန်ဂျပ်နယ်စပ်ဖြစ်တဲ့ အိန္ဒိယမှာလည်း ဒီပြဿနာဟာ ပိုပိုပြီး ဆိုးရွားလာတာနဲ့ ရင်ဆိုင်နေရပါတယ်။ ဒီလအတွင်းမှာတော့ ပါကစ္စတန်ပြည်သူတွေက အဆိုးဆုံး ပြဿနာလို့ဆိုကြတဲ့ မီးခိုးမြူ ဖုံးလွှမ်းမှုနဲ့ ကြုံတွေ့နေရတာပါပဲ။ ဒါပေမယ့်လည်း အခုထက်ထိတိုင်အောင် လေထုညစ်ညမ်းမှုနဲ့ ပတ်သက်လို့ အစိုးရက ကောက်ယူထားတဲ့ အချက်အလက် အနည်းငယ်သာ ရှိပါသေးတယ်။ ယခုလအတွင်းမှာ မီးခိုးမြူ တိုက်ဖျက်ရေးနဲ့ပတ်သက်လို့ မူဝါဒ အသစ်ကြေညာရင်းနဲ့ ပန်ဂျပ်အစိုးရဟာ သူတို့မှာ လေထုအရည်အသွေးနဲ့ ပတ်သက်လို့ အချက်အလက် သိပ် မလုံလောက်ဘူးဆိုတာ ဝန်ခံခဲ့ပါတယ်။ ပန်ဂျပ်ပြည်နယ် သဘာဝပတ်ဝန်းကျင် ထိန်းသိမ်းကာကွယ်ရေးဌာန ညွှန်ကြားရေးမှူးကတော့ အစိုးရဟာ လွန်ခဲ့တဲ့နှစ်ကပဲ လေထုအရည်အသွေး တိုင်းတာတဲ့စက် ခြောက်ခု ဝယ်ယူခဲ့ပေမယ့် ဒါတွေကို တပ်ဆင်ထားခြင်း မရှိဘူးလို့ ဆိုပါတယ်။ လူထုကလည်း အစိုးရဘက်က လေထုညစ်ညမ်းမှုနဲ့ ပတ်သက်ပြီး အချက်အလက်တွေ နည်းပါးနေတာနဲ့ပတ်သက်ပြီး စိုးရိမ်တကြီး ဝေဖန်လာကြပါတယ်။ သဘာဝပတ်ဝန်းကျင် ထိန်းသိမ်းရေးဌာနကတော့ လက်ရှိ အခြေအနေနဲ့ ပတ်သက်ပြီး အနီးကပ် စောင့်ကြည့်မှုတွေ ပြုလုပ်နေပါတယ်လို့ ပြောပါတယ်။ ဒါပေမယ့်လည်း လေထုအရည်အသွေးနဲ့ ပတ်သက်လို့ကတော့ ကြေညာချက်ထုတ်ပြန်တာမျိုး မရှိသေးပါဘူး။ လေထုအရည်အသွေးနဲ့ ပတ်သက်ပြီး တရားဝင် သတင်းထုတ်ပြန်ချက်တွေ မရှိတော့ ပြည်သူ့အချို့ဟာ လေထုတိုင်းတာရေးစက်တွေ ကိုယ်တိုင် အသုံးပြုလာပါတယ်။ မစ္စတာ အိုမာကတော့ လာဟိုး၊ အစ္စလာမ္မာဘတ်၊ ပတ်ရ်ဂါ၊ ကရာချိတို့မှာ လေထုတိုင်းတာရေးကိရိယာတွေ တပ်ဆင်ခဲ့ပါတယ်။ မစ္စတာ အိုမာဟာ တရုတ်ပြည်မှာ သူရရှိခဲ့တဲ့ အတွေ့အကြုံတွေကို မှျဝေချင်သူပါ။ တရုတ်နိုင်ငံမှာဆိုရင် အာဏာပိုင်တွေဟာ လေထုအရည်အသွေး စောင့်ကြည့်ရေးဌာနတွေကို နိုင်ငံတစ်ဝန်းနဲ့ မြို့ကြီးတွေမှာ ဖွင့်လှစ်ခဲ့ပါတယ်။

မစ္စတာ အိုမာကတော့ လေထုညစ်ညမ်းမှုနဲ့ပတ်သက်ပြီး တစ်နိုင်ငံလုံးက အရေးတယူပြုလုပ်လာအောင် လေထုညစ်ညမ်းမှုရဲ့ အန္တရာယ်ကို လူထုက သတိပြုမိလာအောင်လုပ်ဖို့ လိုတယ်လို့ ဆိုပါတယ်။ မစ္စတာအိုမာဟာ ပါကစ္စတန် လေထုညစ်ညမ်းမှုပမာဏကို လူထုအားချပြခဲ့ပြီး လေထုညမ်းညမ်းမှုရဲ့အန္တရာယ်နဲ့ ကျန်းမာရေးထိခိုက်မှုတွေကို လူထုအား သတိပေးမှုတွေ ပြုလုပ်ထားပါတယ်။ သူရဲ့ လုပ်ဆောင်ချက်တွေဟာ တစ်စုံတစ်ခု သော အတိုင်းအတာထိတော့ အောင်မြင်တယ်လို့ ဆိုရမှာပါပဲ။ သူက တွစ်တာမှာ လေထုညစ်ညမ်းမှုနဲ့ပတ်သက်ပြီး သတိပေးမှုတွေ ပြုလုပ်ထားတော့ လာဟိုးမြို့ခံ ပြည်သူတွေဟာ ညစ်ညမ်းတဲ့ လေတွေကို မရှူမိရှိုက်မိစေဖို့ အပြင်ထွက်တဲ့အခါ မျက်နှာဖုံးတွေ တပ်ဆင်လာကြပါတယ်။

နောက်ထပ် တက်ကြွလှုပ်ရှားသူ တစ်ဦးကတော့ လာဟိုးမြို့က ထင်ရှားတဲ့ စာအုပ်ဆိုင်ပိုင်ရှင်ပဲဖြစ်ပြီး သူဟာ ဖေ့စ်ဘွတ်ခ်မှာ Citizine for clean air ဆိုတဲ့ နာမည်မှည့်အုပ်စုဖွဲ့ခဲ့ပြီး မီးခိုးမြူတွေ ထူထဲစွာကျရောက်ခြင်းနဲ့ပတ်သက်ပြီး အဖြေရှာဖို့ လူမှုကွန်ရက်ကနေတစ်ဆင့် အုပ်စုဖွဲ့ပြီး ဆွေးနွေးတိုင်ပင်မှုတွေ ပြုလုပ်ခဲ့ပါတယ်။ အစိုးရဌာနတွေကို ကိုလည်း လေထုညစ်ညမ်းမှုနဲ့ ပတ်သက်ပြီး အရေးတယူ ဆောင်ရွက်လာဖို့၊ ဖိအားပေးတောင်းဆိုမှုတွေ ပြုလုပ်သွားဖို့ ဆွေးနွေးခဲ့ကြတယ်။ အစိုးရဘက်က သေချာအလုပ်လုပ်မလုပ်ကို စောင့်ကြည့်ဖို့ လိုအပ်တယ်လို့လည်း သူက ဆိုပါတယ်။ လည်ချောင်းနာတာ၊ မျက်စိစူးတာတွေဟာ ပန်ဂျပ်ပြည်နယ်က ပြည်သူတွေ ခံစားရပြီး ဒါတွေဟာ မီးခိုးမြူတွေကြောင့် ကျန်းမာရေးကို ထိခိုက်တယ်ဆိုတာ သိသာထင်ရှားစွာ ပြသနေတဲ့ သက်သေတွေပါပဲ။ ဒါတွေအပြင် လမ်းတွေမှာ မြူတွေဖုံးနေတဲ့အတွက်ကြောင့် တစ်ရက်တည်းမှာကိုပဲ ယာဉ်မတော်တဆမှုတွေ ဖြစ်ပွားခဲ့ပြီး လူတစ်ဒါဇင်လောက် သေဆုံးခဲ့ရတယ်လို့ ဆိုပါတယ်။ ဒါဟာလည်း လမ်းမပေါ်မှာ မြူတွေကြောင့် ကောင်းကောင်းမမြင်ရလို့ ဖြစ်ပေါ်ရတဲ့ ယာဉ်မတော်တဆမှုတွေပဲ ဖြစ်တယ်လို့ ရဲတွေက ဆိုပါတယ်။ အဓိကကတော့ အမြန်လမ်းမကြီးတွေကိုလည်း မီးခိုးမြူတွေ သိပ်သည်းစွာ ကျဆင်းမှုကြောင့် လမ်းတွေကို ခေတ္တပိတ်ထားရပါတယ်။ လောင်စာဆီနဲ့ လည်ပတ်နေတဲ့ စက်ရုံကြီး ၁၃ ရုံကိုလည်း လွန်ခဲ့တဲ့ သီတင်းပတ်ကစပြီး ပိတ်ထားခဲ့ပါတယ်။ လာဟိုးမြို့က ဆေးရုံတစ်ခုတည်းမှာကိုပဲ နေ့စဉ် လူ ၅၀၀ နီးပါးဟာ အသက်ရှူရခက်တဲ့ ဝေဒနာနဲ့ မျက်စိကျိန်းစပ်တဲ့ ဝေဒနာတို့ကို လာရောက်ကုသကြတယ်လို့သိရပါတယ်။

ပန်ဂျပ်ပြည်နယ်အစိုးရကတော့ အရေးပေါ် ဆောင်ရွက်ရမယ့် ကိစ္စတွေ ရှိတယ်လို့ ဆိုပါတယ်။ အဲဒါတွေကတော့ ကောက်ပဲသီးနှံ အကြွင်းအကျန်တွေကို မီးမရှို့ကြဖို့ပါပဲ။ လူပေါင်း ၁၀၀ ကျော် နီးပါးကို စိုက်ခင်းမီးရှို့မှုကြောင့် ဖမ်းဆီးခဲ့ရပြီး ရာနဲ့ချီတဲ့ စက်ရုံတွေကိုလည်း မီးခိုးထုတ်လွှတ်မှုနဲ့ပတ်သက်ပြီး ထိန်းချုပ်တဲ့ကိရိယာ မရှိတဲ့အတွက် ပိတ်ပစ်လိုက်ရပါတယ်။ လယ်သမားတွေဟာလည်း ထောက်ပံ့ငွေ အလုံအလောက်မရတော့ ဆောင်းသီးနှံကို အချိန်မီ စိုက်ပျိုးဖို့ရာ စိုက်ခင်းက သီးနှံအကြွင်းအကျန်တွေကို အမြန်ရှင်းလင်းဖို့အတွက် မီးရှို့ကြရတာပဲ ဖြစ်ပါတယ်။ ဒါဟာလည်း နှစ်စဉ်ကြုံတွေ့နေရတာပဲ ဖြစ်ပါတယ်။ မလုပ်ရဘူးလို့ ဘယ်လိုပဲတားမြစ်ထားတားမြစ်ထား ဒီပြဿနာကို ပန်ဂျပ်ပြည်နယ်မှာ ဖြေရှင်းလို့ မရသေးပါဘူး။ လာဟိုး ယာဉ်ထိန်းရဲတွေကလည်း မကြာသေးမီ ရက်ပိုင်းအတွင်းကမှ မီးခိုးထွက်ရှိမှုစံနှုန်းနဲ့ မကိုက်ညီတဲ့ ယာဉ်တွေကို ဒဏ်ကြေး ကောက်ခံရာမှာ ဒေါ်လာ ၅၀၀၀၀ ရရှိခဲ့တယ်လို့ ပြောပါတယ်။ ဒါပေမယ့်လည်း အမှန်တကယ် လုပ်ဆောင်ရမယ့် အရာတွေက လောင်စာအရည်အသွေးကို မြှင့်တင်ခြင်း၊ ဆိုလာစနစ် အသုံးပြုလာအောင် ဆောင်ရွက်ပေးခြင်း၊ သစ်ပင်တွေ စိုက်ပျိုးခြင်း၊ လမ်းပေါ်မှာ ကားတွေ လျော့သွားအောင် ပြည်သူ့သယ်ယူ ပို့ဆောင်ရေးစနစ်တွေ တိုးတက်လာအောင် လုပ်ဆောင်ပေးခြင်း၊ ဒါတွေကိုလည်း လုပ်ဆောင်ပေးဖို့ လိုအပ်တယ်လို့ သဘာဝပတ်ဝန်းကျင် ထိန်းသိမ်းရေးသမားတွေက ပြောပါတယ်။ ဒါတွေအပြင် မီဒီယာတွေရဲ့ သဘာဝပတ်ဝန်းကျင် ထိန်းသိမ်းရေးအပေါ် စိတ်ဝင်စားမှုတွေရှိဖို့လည်း လိုအပ်ပါတယ်။ အရေးပေါ်ဆောင်ရွက်မှုတွေ လုပ်ဆောင်နေပေမယ့် ရေရှည် ဆောင်ရွက်ရမယ့် ကိစ္စတွေအပေါ်မှာတော့ အစိုးရဟာ စိတ်ဝင်စားမှု မရှိဘူးလို့ ဆိုပါတယ်။

ဒီတော့ အစိုးရအနေနဲ့ ဒီမီးခိုးမြူ ပြဿနာတွေကို ဖြေရှင်းဖို့၊ စိတ်ဝင်တစားရှိဖို့ လိုလာပြီလို့ ဆိုပါတယ်။ အိန္ဒိယမှာလည်း နှစ်စဉ် ကောက်ပဲသီးနှံစိုက်ခင်းတွေကို မီးရှို့တာဟာ ပြဿနာတစ်ခုလို ဖြစ်နေပါတယ်။ ပါကစ္စတန်အစိုးရကတော့ အိန္ဒိယဘက်က သီးနှံစိုက်ခင်း မီးရှို့မှုတွေကြောင့် မီးခိုးမြူပြဿနာ ဖြစ်ရတာပါလို့ အပြစ်တင်ထားပါတယ်။ ပြည်သူတွေကတော့ သူများတွေကို အပြစ်တင်တာတွေရပ်ပြီး အစိုးရအနေနဲ့ ကိုယ်တိုင် အဖြေရှာ ဆောင်ရွက်ဖို့ အချိန်တန်ပြီလို့ ဆိုပါတယ်။

**ကိုးကား- နယူးယောက်တိုင်းမ်**

> **“ ပန်ဂျပ်ပြည်နယ်အစိုးရကတော့ အရေးပေါ် ဆောင်ရွက်ရမယ့်ကိစ္စတွေ ရှိတယ်လို့ ဆိုပါတယ်။ အဲဒါတွေကတော့ ကောက်ပဲသီးနှံ အကြွင်းအကျန်တွေကို မီးမရှို့ကြဖို့ပါပဲ။ လူပေါင်း ၁၀၀ ကျော်နီးပါးကို စိုက်ခင်းမီးရှို့မှုကြောင့် ဖမ်းဆီးခဲ့ရပြီး ရာနဲ့ချီတဲ့ စက်ရုံတွေကိုလည်း မီးခိုးထုတ်လွှတ်မှုနဲ့ပတ်သက်ပြီး ထိန်းချုပ်တဲ့ကိရိယာ မရှိတဲ့အတွက် ပိတ်ပစ်လိုက်ရ ”**

## နိုင်ငံတကာ သတင်းတိုထွာ

### မြောက်ကိုရီးယားဘက်မှ တပ်ဖွဲ့ဝင်တစ်ဦး သေနတ်ဖြင့် ပစ်ခတ်ခံရပြီး တောင်ဘက်သို့ ကူးပြောင်းလာ

**ဆိုးလ် နိုဝင်ဘာ ၁၄**

မြောက်ကိုရီးယား တပ်ဖွဲ့ဝင်တစ်ဦးသည် မြောက်ကိုရီးယားတပ်မတော်၏ သေနတ်ဖြင့် ပစ်ခတ်ခြင်းခံရကာ ဒဏ်ရာရရှိခဲ့ပြီးနောက်တွင် တောင်ကိုရီးယားဘက်သို့ ကူးပြောင်းလာခဲ့ကြောင်း တောင်ကိုရီးယားက ပြောကြားခဲ့သည်။

ၦင်းတပ်ဖွဲ့ဝင်အား တောင်ကိုရီးယားဘက်ခြမ်းရှိ နယ်စပ်ကျေးရွာ ပန်မွန်ဂျုန် အနီးတွင် တွေ့ရှိခဲ့ခြင်းဖြစ်ပြီး ၦင်း၏ ပခုံးနှင့် တံတောင်ဆစ်တွင် ဒဏ်ရာများ ရရှိထားကြောင်း တောင်ကိုရီးယား ကာကွယ်ရေးဝန်ကြီးဌာန အာဏာပိုင်တစ်ဦးက ပြောကြားခဲ့ကြောင်း သိရသည်။

ၦင်းသည် မြောက်ကိုရီးယား အစောင့်တပ်ဖွဲ့ဝင်အဖြစ် တာဝန်ထမ်းဆောင်မှုမှ ကူးပြောင်းခဲ့ပြီး ဆေးရုံ၌ ကုသမှု ခံယူခဲ့ရသည်။

ၦင်းတပ်ဖွဲ့ဝင်သည် ဆေးရုံသို့ အလျင်အမြန် ရောက်ရှိလာခဲ့ပြီး တောင်ကိုရီးယားဘက်မှ အပြန်အလှန် ပစ်ခတ်မှုဖြစ်ပွားခဲ့ခြင်း မရှိကြောင်း တောင်ကိုရီးယား ကာကွယ်ရေးဝန်ကြီးဌာန အာဏာပိုင် က ရှိုက်တာသတင်းသို့ ပြောကြားခဲ့သည်။

အဆိုပါ ဖြစ်ရပ်နှင့်ပတ်သက်၍ မြောက်ကိုရီးယားဘက်မှ မှတ်ချက်ချ ပြောဆိုမှုမရှိသေးကြောင်း သိရသည်။

**ရိုက်တာ**

### ဘလော့ချီစတန်ပြည်နယ်၌ လမ်းဘေးပုံးပေါက်ကွဲရာ လူငါးဦးထက်မနည်းသေဆုံး

**ဘလော့ချီစတန် နိုဝင်ဘာ ၁၄**

ပါကစ္စတန် အနောက်တောင်ပိုင်း ဘလော့ချီစတန်ပြည်နယ်၌ ခရစ်ကတ် အားကစားရုံအနီး ပေါက်ကွဲမှုတစ်ခု ဖြစ်ပွားခဲ့ရာ အနည်းဆုံး ငါးဦးသေဆုံးခဲ့ကြောင်း ပြည်တွင်းသတင်းမီဒီယာက နိုဝင်ဘာ ၁၃ ရက်တွင် ဖော်ပြခဲ့သည်။

လမ်းဘေးတွင် ပုံးထောင်ထားခဲ့ပြီး အဝေးထိန်းခလုတ်ဖြင့် ဖောက်ခွဲခဲ့ရာ ငါးဦးသေဆုံးခဲ့ခြင်းဖြစ်ကြောင်း ရဲတပ်ဖွဲ့က ပြောခဲ့သည်။

ပြည်နယ်ခရစ်ကတ်ဝိုလ်လုပွဲ ကျင်းပနေချိန်တွင် အဆိုပါ လမ်းဘေးပုံး ပေါက်ကွဲခဲ့ခြင်းဖြစ်ကြောင်း ဒနန်ယာ သတင်းက ပြောသည်။ ကယ်ဆယ်ရေး အဖွဲ့များသည် ပုံးပေါက်ကွဲမှုဖြစ်ပွားရာ နေရာသို့ အလျင်အမြန် ရောက်ရှိလာကြပြီး ဒဏ်ရာရရှိသူများကို နီးစပ်ရာ ဆေးရုံသို့ ပို့ဆောင်ခဲ့ကြောင်း သိရသည်။

အဆိုပါတိုက်ခိုက်မှုကို မည်သည့် အဖွဲ့က လုပ်ဆောင်ခဲ့ကြောင်း မသိရသေးချေ။

**ဆင်ဟွာ**

# ကားကြီးဝင်းအသစ်ရှိ ဆိုင်ခန်းတစ်ခန်းကို သိန်း ၇၀၀ ခန့်ဖြင့် ရောင်းချရန် သတ်မှတ်

**မြစ်ကြီးနား၊ နိုဝင်ဘာ ၁၄**

မြစ်ဖျားဧရာ ယာဉ်ရပ်နားစခန်းအသစ်၏ ဆိုင်ခန်းတစ်ခန်းကို ငွေကျပ် သိန်း ၇၀၀ ခန့်ဖြင့် ရောင်းချမည်ဟု ကချင်ပြည်နယ်အစိုးရအဖွဲ့မှ သတ်မှတ်ပေးထားကြောင်း စည်ပင်သာယာရေးအဖွဲ့မှ သိရသည်။

မြစ်ကြီးနားမြို့တပ်ကုန်း၊ ထွယ်ဆန်ရပ်ကွက်၊ ရွှေလမ်းမ၊ လမ်းသွယ် ၁၀ ရှိ မြစ်ဖျားဧရာ ယာဉ်ရပ်နားစခန်းအသစ်၏ ၁၈ ပေ၊ ပေ ၃၀ နှစ်ထပ်ဆိုင်ခန်းတစ်ခန်းလျှင် ၆၉ ဒသမ ၄၅ သန်းကို သုံးရစ်ပေးချေ၍ ရောင်းချမည်ဖြစ်ကြောင်း ပြောသည်။

"ဝန်ကြီးချုပ်အပါအဝင် အစိုးရအဖွဲ့ရဲ့ဆုံးဖြတ်ညွှန်ကြားချက်အရ ဒီစျေး သတ်မှတ်ပေးတာပါ၊ တစ်သက်လုံးပိုင်ဆိုင်မှုစာအုပ်ထုတ်ပေးမယ်"ဟု စည်ပင်သာယာရေးအဖွဲ့မှ ညွှန်ကြားရေးမှူး ဦးစိုးနိုင်က ပြောသည်။

အဆိုပါ ယာဉ်ရပ်နားစခန်းအသစ်ကို မဏ္ဍိုသာဆောက်လုပ်ရေးကုမ္ပဏီမှ ဆောက်လုပ်ခဲ့ရာ ၁၈ ပေ၊ ပေ ၃၀ ကျယ်သော နှစ်ထပ်ဆိုင်ခန်း အခန်းပေါင်း ၇၀ နှင့် တစ်ထပ်ဆိုင်ခန်း ခုနစ်ခန်း၊ လျှပ်စစ်မီး၊ ဂါလန် ၁၂၀၀၀ ဆံ့ရေစင်နှင့် သန့်စင်ခန်းများ ပါရှိကြောင်း သိရသည်။

"တခြားမြို့တွေထက်စာရင် တိုက်ခန်းတွေကလည်း စျေးများတယ်၊ မလုပ်ခင်ကတည်းက ကျွန်တော်တို့ကို ချပြခြင်းလေမရှိခဲ့ဘူး၊ ဂိတ်ပိုင်ရှင်တွေ အားလုံးက ဒီဆိုင်ခန်းကို မဝယ်နိုင်လို့ပြင်ပမှာပဲ ကားဂိတ် ထောင်မယ်ဆိုရင် မလိုလားအပ်တဲ့ ပြဿနာတွေလည်း ပိုပြီးဖြစ်ပွားလာနိုင်ပါတယ်"ဟု ကချင်ပြည်နယ် ယာဉ်များကြီးကြပ်ရေးကော်မတီ၏ အတွင်းရေးမှူး ဦးမျိုးမြင့်ဦးကပြောသည်။ သီတာရပ်ကွက်ရှိ ယာဉ်ရပ်နားစခန်းနေရာဟောင်းတွင် စုစုပေါင်း ယာဉ်ပိုင်း ၈၀ ရှိပြီး ပြည်နယ်တွင်း ကားဂိတ် ၆၅ ဂိတ်နှင့် တိုင်းဒေသကြီးနှင့် ပြည်နယ်ပေါ်းဆွဲသည့် ကားဂိတ် ၁၅ ဂိတ်ရှိသည်။

"ဆိုင်ခန်းစျေးနှုန်းကို လျှော့ချပေးဖို့ ကျွန်တော်တို့ ယာဉ်အသင်းတွေ အားလုံးစုပြီး ဒီတစ်ပတ်ထဲမှာပဲ သက်ဆိုင်ရာ ပြည်နယ်အစိုးရရုံးကို စာတင်သွားဖို့ ရှိပါတယ်"ဟု မိုးကောင်းကင်ကားဂိတ်မှဂိတ်မှူး ဦးအောင်သူရက ပြောသည်။ ယခု သီတာရပ်ကွက်ရှိ ကားကြီးကွင်းနေရာသည် ပြည်နယ်အားကစားနှင့် ကာယပညာဦးစီးဌာနမှ ၁၅ နှစ်စာချုပ်သက်တမ်းဖြင့် ယာဉ်ပိုင်ရှင်များမှ ၂၀၀၅ခုနှစ်တွင် စာချုပ်ချုပ်ထားပြီး အဆိုပါကားဂိတ်ဆိုင်ခန်းနေရာသည် စာချုပ်ပြည့်ရန် သုံးနှစ်လိုနေသေးကြောင်း ယာဉ်ပိုင်ရှင်များထံမှ သိရသည်။

"ကျွန်တော်တို့အတွက်က ဆိုင်ခန်းဝယ်ဖို့ လိုက်မမီနိုင်တဲ့ ငွေကြေးဖြစ်နေပါတယ်၊ ဝယ်နိုင်တဲ့အင်အားလည်း မရှိပါဘူး၊ အခုက မဖြစ်မနေပြောင်းရွှေ့ရမယ့်သဘောလား၊ ပြောင်းရမယ်ဆိုရင်လည်း ကျန်ရှိနေတဲ့ သုံးနှစ်ကို ကျွန်တော်တို့အတွက် ဘယ်လိုပြန်လုပ်ပေးမှာလဲ"ဟု ယာဉ်အသင်းပိုင်ရှင်များက ပြောသည်။

ကချင်ပြည်နယ်တွင် ကားလုပ်ငန်းများမှာ ယခင်နှစ်များကထက် အဆင်မပြေမှုများ ရှိနေပြီး ပြည်နယ်အစိုးရမှ ဆိုင်ခန်းစျေးနှုန်းကို ယာဉ်ပိုင်ရှင်များနှင့် တွေ့ဆုံ၍ ညှိနှိုင်းပေးစေလိုကြောင်း ယာဉ်များကြီးကြပ်ရေးကော်မတီ၏ ဥက္ကဋ္ဌ ဦးအေးဇော်ဇော်ကပြောသည်။

နိုဝင်ဘာ ၇ ရက်က သီတာရပ်ကွက်ရှိ ကားကြီးဝင်းအဟောင်းတွင် မဏ္ဍိုသာဆောက်လုပ်ရေး ကုမ္ပဏီမှ မြစ်ဖျားဧရာ ယာဉ်ရပ်နားစခန်းတွင် ယာဉ်ဂိတ်များဖွင့်ရန်အတွက် အခန်းများကို ဦးရာစနစ်ဖြင့် ရောင်းချပေးနေပြီဖြစ်ပါကြောင်း အသိပေးကြေညာသော ဆိုင်းဘုတ်များကို စည်ပင်ဝန်ထမ်းများမှ လာရောက်စိုက်ထူသွားကြောင်း သိရသည်။

**မင်းမင်းဦး**

# ရန်ကုန်တိုင်းဒေသကြီးအတွင်း မြို့နယ်များ၌ ရပ်ကွက်၊ ကျေးရွာအုပ်ချုပ်ရေးမှူးများ ရွေးချယ်မည်

**ရန်ကုန် နိုဝင်ဘာ ၁၄**

ရန်ကုန်တိုင်းဒေသကြီး မြို့နယ်များ၌ ရပ်၊ ကျေး အုပ်ချုပ်ရေးမှူးများ ပြန်လည်ရွေးချယ်တင်မြှောက်ရန် လုပ်ငန်းစဉ်တစ်ရပ်ဖြစ်သည့် ရပ်ကွက်ကြီးကြပ်ရေးအဖွဲ့ဝင်ငါးဦးစီကို ရပ်ကွက်များအလိုက် စတင်ရွေးချယ်လျက်ရှိကြောင်း သိရသည်။

"ဒီကနေ့ကတော့ ရပ်ကွက်အုပ်ချုပ်ရေးမှူးတွေ ပြန်လည်ရွေးချယ်ပေးနိုင်ဖို့ ရပ်မိရပ်ဖတွေထဲက ကြီးကြပ်ရေးအဖွဲ့ဝင်ငါးဦးကို ရပ်ကွက်နေ ပြည်သူတွေက ရွေးချယ်ပေးခြင်းဖြစ်ပါတယ်၊ ရွေးချယ်လိုက်တဲ့ ရပ်မိရပ်ဖငါးဦးစာရင်းကို မြို့နယ်အုပ်ချုပ်ရေးမှူးရုံးသို့ ပေးပို့သွားမှာဖြစ်ပါတယ်"ဟု သာကေတမြို့နယ် ၂ တောင် ရပ်ကွက်အုပ်ချုပ်ရေးမှူး ဦးခင်မောင်ရီက ရန်အောင်မြင်ဓမ္မာရုံ၌ နိုဝင်ဘာ ၁၀ ရက် ညပိုင်းပြုလုပ်သော ကြီးကြပ်သူ ငါးဦးရွေးချယ်ပွဲတွင် ပြောသည်။

အဆိုပါ ကြီးကြပ်သူ ငါးဦးက လုပ်ထုံးလုပ်နည်း၊ စည်းကမ်းများနှင့်အညီ ရပ်ကွက်အတွင်းရှိ လမ်းများ အလိုက် ဆယ်အိမ်မှူးနှင့်ရာအိမ်မှူးများကို တစ်လမ်းဝင် တစ်လမ်းထွက် ရွေးချယ်ပေးနိုင်ရန် ကြီးကြပ်ဆောင်ရွက်ပေးသွားမည်ဖြစ်ကြောင်း၊ ရွေးချယ်ထားသော ဆယ်အိမ်မှူး၊ ရာအိမ်မှူးများထဲမှ ရပ်ကွက်အုပ်ချုပ်ရေးမှူးကို ရပ်ကွက်နေပြည်သူများက ဆန္ဒမဲပေး ရွေးချယ်ပေးရမည်ဖြစ်ကြောင်း သိရသည်။

လက်ရှိ အုပ်ချုပ်ရေးမှူးများသည် ယခင်အစိုးရ သမ္မတသက်တမ်းတွင် ပြည်သူများက မိမိတို့ရပ်ကွက်များအလိုက် ဆန္ဒမဲပေးရွေးချယ်ပေးခဲ့ကြခြင်းဖြစ်သည်။ ရပ်ကွက်အုပ်ချုပ်ရေးမှူးများ ပြန်လည်ရွေးချယ်ပွဲကို မကြာမီစတင်လိမ့်မည်ဟု မျှော်လင့်ရသည်။

ရပ်ကွက်အုပ်ချုပ်ရေးမှူးများသည် ပြည်သူလူထုနှင့် တိုက်ရိုက်ဆက်ဆံရသူများဖြစ်၍ သမာသမတ်ရှိပြီး အထက်ညွှန်ကြားချက်များကို ထိထိရောက်ရောက် အကောင်အထည်ဖော် ဆောင်ရွက်နိုင်သူများကို ရပ်ကွက်နေပြည်သူများက ရွေးချယ်ပေးရန်လိုအပ်ကြောင်းလည်း သိရသည်။

**မြင့်မောင်စိုး**

# မဲဇာချောင်းကူး ယာယီတံတားကို ကိုယ့်အားကိုယ်ကိုး ဆောက်လုပ်ပြီးစီး

**အင်းတော် နိုဝင်ဘာ ၁၄**

စစ်ကိုင်းဒေသကြီး အင်းတော်မြို့နယ် တာပေါရွာအနီး၌ မဲဇာချောင်းကူး ယာယီတံတားကို နိုဝင်ဘာ ၁၁ ရက် နံနက်အစောပိုင်းမှစ၍ ရွာသူရွာသားများ စုပေါင်းပြီး ကိုယ့်အားကိုယ်ကိုး ဆောက်လုပ်ခဲ့ရာ ညမိုးချုပ်ချိန်၌ ပြီးစီးခဲ့ကြောင်း သိရသည်။

အဆိုပါ ယာယီတံတားမှာ မိုးရာသီချောင်းရေများချိန်တွင် ပြန်လည်ဖြုတ်သိမ်းထား၍ နှစ်စဉ် ချောင်းရေကျချိန်၌ ပြန်လည်ဆောက်လုပ်နေကျ တံတားဖြစ်ကာ တံတားအရှည်မှာ ပေ ၇၀၀ ရှိ၍ အကျယ်မှာ ငါးပေရှိကာ တံတားပေါ်မှ လူနှင့်ဆိုင်ကယ်များ ဖြတ်သန်းသွားလာနိုင်ကြောင်း သိရသည်။ တံတားဆောက်လုပ်ရာတွင် ပါဝင်ကြသော ရွာသူရွာသားများအား အလျှုရှင်များက အာဟာရဒါနပြုခဲ့ကြသည်။

အဆိုပါ မဲဇာချောင်းကူး ယာယီတံတားပြီးစီးသွား၍ အင်းတော်မြို့နယ်အတွင်း ချောင်းအနောက်ဘက်ကမ်းရှိ ညောင်တုံး ပျဉ်ထောင်ကုန်း၊ မံဖာ၊ ကျွဲကောလေ၊ တုံးပု၊ သီလရွာများနှင့် ဗန်းမောက်မြို့နယ်မှ စီးမော်၊ တောင်ကြီး၊ ပါယ၊ ပေါက်နက်ကုန်း၊ ကျောက်တန်း၊ တောင်ချောင်းပေါက်၊ ပန်းတင်၊ ညောင်ပင်သာ၊ ကျောက်အိုက်နှင့်ပေပင်ကျေးရွာများ အပါအဝင် ရွာပေါင်း ၄၀ နီးပါးမှ ဒေသခံပြည်သူများအဖို့ မြို့ပေါ်သို့ ဆက်သွယ်သွားလာရေးတွင် များစွာလွယ်ကူစေကြောင်း သိရသည်။

အဆိုပါ ယာယီတံတား တည်ဆောက်ပြီးစီးသွားသဖြင့် လတ်တလော ချောင်းရေနည်းချိန်တွင် သွားလာရေးအဆင်ပြေစေသော်လည်း မဲဇာချောင်း အနောက်ဘက်ကမ်းရှိ အင်းတော်မြို့နယ်နှင့် ဗန်းမောက်မြို့နယ်တို့မှ ဒေသခံများအတွက် မိုးရာသီ ချောင်းရေများချိန်တွင်ပါ လမ်းပန်းဆက်သွယ်ရေး လွယ်ကူစေရန် အခိုင်အမာ တံတားတစ်စင်းကို နိုင်ငံတော်အစိုးရက တည်ဆောက်ပေးရန် ဒေသခံပြည်သူများက လိုလားနေကြကြောင်း သိရသည်။

**ကိုမင်း(အင်းတော်)**

# ဂျပန်ဦးနှောက်ရောင်ရောဂါ ကာကွယ်ဆေးထိုးရန် ရှင်းလင်း

**ချင်းရှေဟော် နိုဝင်ဘာ ၁၄**

ရှမ်းပြည်နယ်မြောက်ပိုင်း ကိုးကန့်ကိုယ်ပိုင်အုပ်ချုပ်ခွင့်ရဒေသ လောက်ကိုင်ခရိုင် ချင်းရှေဟော်မြို့တွင် ဂျပန်ဦးနှောက်ရောင်ရောဂါအကြောင်း အသိပညာပေးဟောပြောပွဲကို နိုဝင်ဘာ ၁၁ ရက် မွန်းလွဲ ၁ နာရီက မြို့နယ်အထွေထွေအုပ်ချုပ်ရေး ဦးစီးဌာနအစည်းအဝေးခန်းမတွင် ကျင်းပခဲ့သည်။

အခမ်းအနားတွင် မြို့အုပ်ချုပ်ရေးမှူးဦးကျော်မျိုးနိုင်က အမှာစကားပြောကြားခဲ့ပြီး ချင်းရှေဟော်မြို့ပြည်သူ့ဆေးရုံမှ တာဝန်ခံဆရာဝန်ဒေါက်တာသီဟက ဂျပန်ဦးနှောက်ရောင်ရောဂါဖြစ်ပွားမှုအခြေအနေ၊ ရောဂါလက္ခဏာများ၊ ရောဂါဖြစ်ပွားသည့် အသက်အရွယ်၊ ရောဂါကာကွယ်မှု နည်းလမ်းများ၊ မြန်မာနိုင်ငံတစ်ဝန်းလုံး ကာကွယ်ဆေးထိုးနှံ့ပေးမည့်အစီအစဉ်၊ ချင်းရှေဟော်မြို့တွင် ဂျပန်ဦးနှောက်ရောင်ရောဂါကာကွယ်ဆေးထိုးနှံ့ရာတွင် ပြည်သူလူထု၊ ပညာရေးဌာနနှင့်လူမှုရေးအသင်းအဖွဲ့များမှ ဝိုင်းဝန်းပူးပေါင်းပါဝင်ဆောင်ရွက်ပေးရန်နှင့် မြို့အုပ်ချုပ်ရေးမှူးကကျောင်းအခြေ ပြ၊ ပြည်သူလူထုအခြေပြ ကာကွယ်ဆေးထိုးနှံ့ပေးမည့် နေ့ရက်များကို ရှင်းလင်းပြော ကြားခဲ့ကြောင်း သိရသည်။

**ချင်းရှေဟော်(ပြန်/ဆက်)**

# ရှုပ်ရှင်သရုပ်ဆောင် ဘောလုံးအသင်း အနိုင်ရ

**ရန်ကုန် နိုဝင်ဘာ ၁၄**

ရန်ကုန်တိုင်းဒေသကြီး ရွှေပြည်သာမြို့နယ် အမှတ် ၈ ရပ်ကွက် နဝရတ်အားကစားကွင်းတွင် ရန်ကုန်တိုင်းဒေသကြီး အစိုးရအဖွဲ့ဝန်ကြီးချုပ်ဖလား ဘောလုံးပြိုင်ပွဲအတွက် မြို့နယ်ပေါင်းစုံ အသက် ၂၂ နှစ်အောက် အမျိုးသားဘောလုံးတိုးတက်ရေး လူငယ်အသင်းနှင့် ရုပ်ရှင်သရုပ်ဆောင်အသင်းတို့ နိုဝင်ဘာ ၁၀ ရက် ညနေ ၃ နာရီက ယှဉ်ပြိုင်ကစားကြသည်။ ဘောလုံးဝါသနာရှင်ပေါင်း ၇၀၀ ကျော် တက်ရောက်အားပေးခဲ့ကြပြီး ယင်းပြိုင်ပွဲတွင် ရုပ်ရှင်သရုပ်ဆောင်အသင်းမှ အမျိုးသားတိုးတက်ရေး လူငယ်အသင်းကို လေးဂိုး-တစ်ဝိုးဖြင့် အနိုင်ရရှိခဲ့သည်။

**ကျယ်ဂေါင်**

# တိုင်းရင်းဆေးပညာဖြင့် အခမဲ့ကွင်းဆင်းဆေး ကုသပေး

**အထက်မင်းလှ နိုဝင်ဘာ ၁၄**

သရက်ခရိုင် မင်းလှမြို့နယ် မလွန်ကျေးရွာတွင် နိုဝင်ဘာ ၁၂ ရက် နံနက်ပိုင်းက သဘာဝပတ်ဝန်းထိန်းသိမ်းရေးဟောပြောခြင်းနှင့် တိုင်းရင်းဆေးဖြင့် အခမဲ့ကွင်းဆင်းကုသခဲ့သည်။ မြို့နယ်ပြန်ကြားရေးနှင့် ပြည်သူ့ဆက်ဆံရေး ဦးစီးဌာနမှူးနှင့် မြို့နယ်တိုင်းရင်းဆေးကုသရေး ဦးစီးဌာနမှူးတို့က မလွန်ကျေးရွာနေပြည်သူများအား သဘာဝပတ်ဝန်းဆိုင်ရာ အသိပညာပြန့်ပွားစေရေး အသိပညာပေးဟောပြောခြင်းနှင့် တိုင်းရင်းဆေးဖြင့်အခမဲ့ကွင်းဆင်း ဆေးကုသခြင်းများကို ဆောင်ရွက်ခဲ့ပြီး နံရံကပ်စာစောင်များပြသခြင်းနှင့်လက်ကမ်းစာစောင်များ ဖြန့်ဝေပေးခဲ့ကြောင်း သိရသည်။

**ကိုသက်(အထက်မင်းလှ)**

# ငါန်းဇွန်မြို့နယ်၌ လူထုဗဟိုပြု စီမံကိန်းလုပ်ငန်းများ ကွင်းဆင်းစစ်ဆေး

**ငါန်းဇွန် နိုဝင်ဘာ ၁၄**

စိုက်ပျိုးရေး၊ မွေးမြူရေးနှင့် ဆည်မြောင်းဝန်ကြီးဌာန ကျေးလက်ဒေသဖွံ့ဖြိုးတိုးတက်ရေးဦးစီးဌာန ညွှန်ကြားရေးမှူးချုပ် ဦးခန့်ဇော်နှင့်အဖွဲ့သည် မန္တလေးတိုင်းဒေသကြီး ငါန်းဇွန်မြို့နယ်၌ ဆောင်ရွက်ပြီးစီးသည့် လူထုဗဟိုပြုစီမံကိန်း(CCD)လုပ်ငန်းများကို နိုဝင်ဘာ ၁၁ ရက်က ကွင်းဆင်းစစ်ဆေးပြီး လုပ်ငန်းများ ရေရှည်အောင်မြင်ရေးအတွက် ဆွေးနွေးညှိနှိုင်းခဲ့ကြသည်။

မြို့သာအုပ်စု မြို့သာအရှေ့ကျေးရွာ အခြေခံပညာအထက်တန်းကျောင်း၌ လူထုဗဟိုပြုစီမံကိန်း(CCD) ပံ့ပိုးငွေဖြင့် အလျားပေ ၆၀၊ အနံ၃၂ပေ၊ အမြင့် ၁၃ ပေရှိ တိုးချဲ့စာသင်ကျောင်းဆောင်သစ် ဆောက်လုပ်ပြီးစီးမှုကို ညွှန်ကြားရေးမှူးချုပ်က တိုင်းဒေသကြီး ကျေးလက်ဒေသဖွံ့ဖြိုးတိုးတက်ရေးဦးစီးဌာန ညွှန်ကြားရေးမှူး ဦးမင်းဟန်၊ တာဝန်ရှိသူများနှင့်အတူ သွားရောက်ကြည့်ရှုစစ်ဆေးပြီး ကျေးရွာစီမံကိန်း အထောက်အကူပြုကော်မတီဝင်များ၊ ဆရာ ဆရာမများ၊ ကျောင်းအကျိုးတော်ဆောင်များနှင့် ဒေသခံပြည်သူများအား တွေ့ဆုံ၍ စီမံကိန်းဆိုင်ရာများကို ဆွေးနွေးကာ ကျောင်းဆောင်သစ်ကို ရေရှည်တည်တံ့စွာ အသုံးပြုနိုင်ရေး ဝိုင်းဝန်းထိန်းသိမ်းစောင့်ရှောက်ပေးရန် မှာကြားသည်။ ထို့နောက် ညွှန်ကြားရေးမှူးချုပ်နှင့်အဖွဲ့သည် မြန်မာကျေးလက်ဒေသဖွံ့ဖြိုးတိုးတက်ရေးဦးစီးဌာန ဦးစီးမှူးနှင့် ဝန်ထမ်းများ၊ လူထုဗဟိုပြုစီမံကိန်း(CCD)ဝန်ထမ်းများနှင့် တွေ့ဆုံကာ မြန်မာ့အတွင်း ဆောင်ရွက်နေသည့်လုပ်ငန်းများ၊ ဆောင်ရွက်ပြီးစီးသည့်လုပ်ငန်းများ၊ ဆက်လက်ဆောင်ရွက်သွားမည့် လုပ်ငန်းအစီအစဉ်များနှင့် တွေ့ကြုံနေရသည့် အခက်အခဲများနှင့် ပတ်သက်၍ ဆွေးနွေးညှိနှိုင်းကာ လိုအပ်ချက်များ ဖြည့်ဆည်းပေးခဲ့ကြောင်း သိရသည်။

**သက်နောင်ဦး(ငါန်းဇွန်)**

# ဘကြီး အမြဲသတိရနေမည့် ပင်းတယမြို့နယ်ထဲက သရက်ကုန်းရွာကလေး

## မြင့်စိုး (နတလ)

ပြီးခဲ့သည့် နိုဝင်ဘာ ၈ ရက် ညဦးပိုင်းက ပင်းတယမြို့နယ် သရက်ကုန်း(တောင်ရွာ)မှ ရပ်မိရပ်ဖတစ်ဦးဖြစ်သူ ဦးမြင့်မောင်ဖုန်းဆက်လာသည်။ သူတို့သရက်ကုန်းရွာ သည်ကနေ့ ရေရေပြီမို့ တစ်ရွာလုံးပျော်နေကြသည်...တဲ့။ မနက်ခင်း ရေစမ်းသပ်လွှတ်ကတည်းက တန်းစီပြီး ရေလာခပ်တဲ့ရွာသူရွာသားတွေ၊ အိုးစည်ပုံမောင်း အတီးအမှုတ်အကအခုန်တွေနဲ့ ဘေးကနေဖျော်ဖြေတဲ့သူတွေနဲ့ စည်းကားလို့နေသည်ဆိုပဲ။ ကျွန်တော်သိထားသည်မှာ ထိုနေ့က ရေစတင်ပေးဝေခြင်းမဟုတ်ပဲ ၁၁ မိုင်ခန့်ဝေးသော ရေထွက်မှရေကိုထိုရွာသို့အရောက် ချောချောမွေ့မွေ့ပို့လွှတ်ပေးနိုင်ခြင်း ရှိ၊ မရှိစမ်းသပ်ပို့လွှတ်ကြည့်ခြင်းဖြစ်ကြောင်း၊ စတင်ပို့လွှတ်ချိန်က ၁ နာရီလျှင် ဂါလန် ၈၀၀ ခန့် ရရှိခဲ့ပြီး ထိုမှဂါလန် ၁၄၀၀/၁၆၀၀ ခန့်ထိ တက်လာပြီဖြစ်ကြောင်း ယင်းလုပ်ငန်းအား တာဝန်ယူဆောင်ရွက်ပေးသူ ဦးကံလှ (K.Z.E.N) ထံမှ သိရသည်။

အင်းလေ...ပျော်ကြပေမေပေါ့။ အမှန်တကယ်လည်း ဓနုကိုယ်ပိုင်အုပ်ချုပ်ခွင့်ရဒေသထဲမှာ မိုးမခေါင်ဘဲ ရေရှားပါးနေကြသောဒေသတွေက အများအပြား ကျန်ရှိနေသေးသည်ဟုပြောလျှင် မမှားတန်ရာ။ နယ်စပ်ရေးရာဝန်ကြီးဌာန နယ်စပ်ဒေသနှင့်တိုင်းရင်းသားလူမျိုးများ ဖွံ့ဖြိုးတိုးတက်ရေးဦးစီးဌာန၏ ၂၀၁၇-၂၀၁၈ ဘဏ္ဍာနှစ် နယ်စပ်ဖွံ့ဖြိုးရေးရန်ပုံငွေဖြင့် ပင်းတယမြို့နယ်အတွင်းက ပန်းစစ်ရေထွက်မှ ၁၁ မိုင်အကွာ အဝေးထိ သွယ်ယူပေးခဲ့သော သရက်ကုန်း (တောင်)ရွာလေးကိုပဲ ကြည့်ဦးတော့။ မိုးတွင်းမှာ မိုးရေစုခ်ု သုံးကြရသည်။ ထိုမှ ဆောင်းအကုန် နွေအကူးရောက်လာပြီဆိုသည်နှင့် သုံးမိုင်ခန့် ဝေးသော ပင်းတယမြို့ပေါ်သို့သွားရောက်သယ်ယူကြရသည်။ အလကားတော့ မရပါ။ စက်ရေတွင်းတူးထားသူများထံမှ ဝယ်ယူကြရ၏။ ထော်လာဂျီတစ်စီးတိုက်ကို ရေခြောက်ပီပါခန့်ပါပြီး ကျပ် ၁၂၀၀၀ ပေးရကြောင်း သိရ၏။ ကိုင်း...ရေကိုသည်လိုသည်လိုပိုက်ဆံပေးပြီး ဝယ်ယူခဲ့သောကြောင့် အဆင်ပြေနေသည်ဟုပဲ ဆိုကြပါစို့၊ အမြဲတမ်း မဟုတ်ပါ။ နွေရာသီရောက်ပြီဆိုသည်နှင့် စက်ရေတွင်းသမားကလည်း ရေထွက်နည်းလာပြီမို့ ပိုက်ဆံဘယ်လောက်ပေးပေး မရောင်းကြတော့ကြောင်း၊ ထိုအခါ ပင်းတယမြို့မြောက်ဘက်ရှိ တောရချောင်းအထိ သွားရောက်သယ်ယူကြရကြောင်း သိရသည်။ ထိုတောရချောင်းသည် သရက်ကုန်းရွာမှ လေးမိုင်ခွဲခန့် သွားကြရသည်ဆိုဏ်။ ရေကလည်း နီတချို့ ဝါတထွေနှင့် သိပ်ပြီးသန့်လှသည်တော့ မဟုတ်။

ယခုတော့အိမ်ခြေ ၂၀၀ ကျော်၊ လူဦးရေ ၁၀၀၀ နီးပါးခန့်ရှိသော သရက်ကုန်းရွာကလေး၊ ရေရှားပါးမှုဒုက္ခမှ ကင်းဝေးသွားခဲ့ပါပြီ။ နိုင်ငံတော်အစိုးရသစ်လက်ထက် ရက် ၁၀၀ စီမံကိန်းကာလအတွင်း နယ်စပ်ရေးရာဝန်ကြီးဌာနက အကောင်အထည်ဖော်ဆောင်ရွက်ခဲ့သောလုပ်ငန်းစဉ် ၉ ရပ်ထဲမှာ နယ်စပ်ဒေသအသီးသီးမှတိုင်းရင်းသား၊ တိုင်းရင်းသူလေ့လာရေးအဖွဲ့များ ဖိတ်ကြားခေါ်ယူ၍ နေပြည်တော်နှင့် ပတ်ဝန်းကျင်လေ့လာရေးခရီးစဉ်များ စီစဉ်ဆောင်ရွက်ပေးခြင်းလုပ်ငန်းလည်း တစ်ခုအပါအဝင်ဖြစ်သည်။ နယ်စပ်ဒေသနှင့်တိုင်းရင်းသားလူမျိုးများ၏ ဖွံ့ဖြိုးတိုးတက်မှု အကောင်အထည်ဖော်ရေးလုပ်ငန်းကော်မတီဥက္ကဋ္ဌ၊ နယ်စပ်ရေးရာဝန်ကြီးဌာနပြည်ထောင်စုဝန်ကြီး ဒုတိယဝိုလ်ချုပ်ကြီးရဲအောင်၏ ဖိတ်ကြားချက်အရ ၂၀၁၆ ခုနှစ် ဇွန်လအတွင်း၌ကရင်၊ ပလောင်နှင့် ဓနုတိုင်းရင်းသား လေ့လာရေးအဖွဲ့များသည်လည်းကောင်း၊ ထိုနှစ်ဇူလိုင်လအတွင်းတွင် ကချင်၊ ကယား၊ မွန်နှင့်ရခိုင်တိုင်းရင်းသား လေ့လာရေးအဖွဲ့များသည် လည်းကောင်း နေပြည်တော်သို့ ရောက်ရှိလေ့လာခဲ့ကြသည်။ ဇွန်လအတွင်း လာရောက်ခဲ့သည့် ဓနုတိုင်းရင်းသား၊ တိုင်းရင်းသူများထဲတွင် ပင်းတယမြို့နယ် သရက်ကုန်းကျေးရွာ၊ ကြေးတွင်းကုန်းကျေးရွာတို့မှ ကလေးများပါဝင်လာခဲ့သည်။ သူတို့ကလေးတွေကလည်း ပင်းတယဘက်သို့ရောက်လျှင် သူတို့ရွာများအထိ အလည်လာရောက်ပါရန်ကျွန်တော်တို့အား ပြန်လည်ဖိတ်ခေါ်သွားခဲ့ကြသည်။

> **“ထိုကျေးရွာများသို့ ကိုယ်တိုင်ကိုယ်ကျရောက်ရှိသွားသောအခါတွင်မှ ဓနုကိုယ်ပိုင်အုပ်ချုပ်ခွင့်ရဒေသသည် မိုးမခေါင်သော်ငြား သောက်သုံးရေ အလွန်ရှားပါးသော၊ စက်ရေတွင်း၊ လက်တူးတွင်းများတူးလျှင်လည်း ရေအောင်ဖို့ရာ အလွန်မသေချာသော ဒေသတစ်ခုဖြစ်ကြောင်း တွေ့ရှိခဲ့ရ၊ ရွာငံမြို့နယ်မှအပြန် ပင်းတယမြို့နယ်ကို ဖြတ်ဆင်းသော ကားလမ်းတစ်လျှောက်၌ တောင်ပေါ်ကြီးကျေးရွာအပါအဝင် ရွာတော်တော်များများသည် မိုးရေကိုအားပြုစုဆောင်းကာ သုံးစွဲနေကြရကြောင်း တွေ့ရသည်။ အတူပါလာသောဦးညီလေးချမ်းကိုလည်း ဓနဒေသအတွင်းမှာမြေလမ်း၊ ကျောက်လမ်း၊ ကတ္တရာလမ်း စသည့်လမ်းပန်းဆက်သွယ်ရေး အထောက်အကူပြုလုပ်ငန်းတွေ အတန်အသင့်ပြည့်စုံနေပြီဖြစ်ကြောင်း၊ ပညာရေးနှင့် ကျန်းမာရေးကဏ္ဍမှာလည်း မိမိတို့နယ်စပ်ရေးရာဝန်ကြီးဌာနက တတ်နိုင်သမျှအဆောက်အအုံများ ဖြည့်ဆည်းဆောင်ရွက်ပေးခဲ့ပြီးဖြစ်သကဲ့သို့ နိပ္ပန်ဖောင်ဒေးရှင်း(စေတနာအဖွဲ့)ဆောက်လုပ်ပေးသောကျောင်းများလည်းရှိနေပြီဖြစ်ကြောင်း၊ သည့်အတွက်နောင်လာမည့်ဖွံ့ဖြိုးရေးလုပ်ငန်းများ စဉ်းစားရာတွင် ရေရရှိရေးလုပ်ငန်းနှင့် စွမ်းအင်ကဏ္ဍအား ဦးစားပေးလုပ်ဆောင်ရန်စဉ်းစားသင့်ကြောင်း အကြံပြုခဲ့ပါသည်။**

သရက်ကုန်းကျေးရွာသို့ အရောက်လာမည်ဟု သတင်းကြားကတည်းက ဓနုတိုင်းရင်းသား၊ တိုင်းရင်းသူလေးများဖြစ်သော မောင်ကျော်မျိုးဦး၊ မောင်လှိုင်မြင့်ထွန်း၊ မသူဇာပြုံး၊ မဇာဇာထွေး၊ မနုအေးတို့ဆီက ဖုန်းတွေဝင်လာပါတော့သည်။ ဘကြီးရေ... ပင်းတယကိုရောက်ပြီလား။ သမီးတို့သရက်ကုန်းသွားခဲ့ကြသည်။

တိုက်တိုက်ဆိုင်ဆိုင်ပင် ထိုနှစ်အောက်တိုဘာလအတွင်းမှာ ဓနုကိုယ်ပိုင်အုပ်ချုပ်ခွင့်ရဒေသ ပင်းတယမြို့နယ်နှင့် ရွာငံမြို့နယ်များ၊ ပအိုဝ်းကိုယ်ပိုင်အုပ်ချုပ်ခွင့်ရဒေသ ဟိုပုန်းမြို့နယ်နှင့် ဆီဆိုင်မြို့နယ်များသို့ နယ်စပ်ဖွံ့ဖြိုးရေးဆိုင်ရာ ကွင်းဆင်းခရီးထွက်ခွာခွင့်ကြုံခဲ့သည်။ ပင်းတယမြို့နယ်ခရီးစဉ်များတွင် ရှမ်းပြည်နယ်ဒေသဖွံ့ဖြိုးမှုကြီးကြပ်ရေးမှူး ဦးမြင့်စိုးနှင့် ပြည်နယ်လွှတ်တော်ကိုယ်စားလှယ် ဦးညီလေးချမ်းလည်း အတူလိုက်ပါခဲ့၏။ ထိုခရီးစဉ်၌ သရက်ကုန်းနှင့် ကြေးတွင်းကုန်းရွာမှ လေ့လာရေးအဖွဲ့ဝင် ဓနုတိုင်းရင်းသား၊တိုင်းရင်းသူကလေးငယ်များကို သွားရောက်တွေ့ဆုံနှုတ်ဆက်ခဲ့သည်။ ထိုကျေးရွာများသို့ ကိုယ်တိုင်ကိုယ်ကျရောက်ရှိသွားသောအခါတွင်မှ ဓနုကိုယ်ပိုင်အုပ်ချုပ်ခွင့်ရဒေသသည် မိုးမခေါင်သော်ငြား သောက်သုံးရေအလွန်ရှားပါးသော၊ စက်ရေတွင်း၊ လက်တူးတွင်းများတူးလျှင်လည်း ရေအောင်ဖို့ရာ အလွန်မသေချာသော ဒေသတစ်ခုဖြစ်ကြောင်း တွေ့ရှိခဲ့ရသည်။ ရွာငံမြို့နယ်မှအပြန် ပင်းတယမြို့နယ်ကို ဖြတ်ဆင်းသော ကားလမ်းတစ်လျှောက်၌ တောင်ပေါ်ကြီးကျေးရွာအပါအဝင် ရွာတော်တော်များများသည် မိုးရေကိုအားပြုစုဆောင်းကာ သုံးစွဲနေကြရကြောင်း တွေ့ရသည်။ အတူပါလာသောဦးညီလေးချမ်းကိုလည်း ဓနဒေသအတွင်းမှာမြေလမ်း၊ ကျောက်လမ်း၊ ကတ္တရာလမ်း စသည့်လမ်းပန်းဆက်သွယ်ရေး အထောက်အကူပြုလုပ်ငန်းတွေ အတန်အသင့်ပြည့်စုံနေပြီဖြစ်ကြောင်း၊ ပညာရေးနှင့် ရွာကိုဘယ်တော့လာမလဲ၊ အခုထွက်လာပြီလား စသည်ဖြင့်...။ သူတို့ရွာကိုလာဖို့ ဖုန်းဆက်နေကြသည့် အသံများထဲမှာ ဘကြီးဆိုသောစကား အသုံးအနှုန်းကို ကျွန်တော်သဘောအကျဆုံးဖြစ်သည်။ ကျွန်တော်တို့မြစ်ဝကျွန်းပေါ်ဒေသ အခေါ်ဘကြီး၊ ဘထွေး၊ ဦးကြီး၊ ဦးလေး၊ ဒေါ်ကြီး၊ ဒေါ်လေး စသည်တို့နှင့် တူနေ၍ပင်။ ဆရာတွေ၊ အန်ကယ်တွေ၊ အဘတွေခေါ်နေသည့်ကြားမှာ အနှီဘကြီးဆိုသောခေါ်သံက ကျွန်တော့ဇာတိရွာကိုပင် ပြန်၍သတိရသွားမိသေးတော့။ သူတို့ကလေးတွေ နေထိုင်သော သရက်ကုန်းကျေးရွာမှ ရွာသူ၊ ရွာသားများ၏ သောက်သုံးရေရှားပါးမှုအခြေအနေကို ကိုယ်တွေ့မျက်မြင်ဖြစ်ခဲ့သောကြောင့် ၂၀၁၇-၂၀၁၈ ဘဏ္ဍာနှစ်၌ ရေသွယ်ယူခြင်းလုပ်ငန်း ၁၀ မိုင်လျှထားခွင့်ပြုပါရန် ပြည်ထောင်စုဝန်ကြီးထံ တင်ပြခဲ့ရာ ခွင့်ပြုခဲ့ပါသည်။ ဤအကြောင်းတရားများကို အခြေခံ၍ ယနေ့အချိန်၌ကျေးရွာထဲအထိသောက်ရေ၊ သုံးရေသန့်များ ရောက်ရှိလာပြီဖြစ်ရာအကျိုးတရားများစွာဖြစ်ထွန်းမှုနှင့်အတူ လူတိုင်း လူတိုင်းအတွက်လည်း ပီတိသောမနသပွားများစေခဲ့ပြီဖြစ်သည်။

ထပ်မံ၍ရေစက်ဆုံခြင်းလားတော့ မသိ၊ ယခုနိုဝင်ဘာ ၁ ရက်မှ ၅ ရက်အထိ ရှမ်းပြည်နယ်(တောင်ပိုင်း)ဒေသများသို့ နယ်စပ်ဖွံ့ဖြိုးရေးလုပ်ငန်းများဆိုင်ရာ ကွင်းဆင်းဆောင်ရွက်သည့် ခရီးစဉ်အတွင်း ပထမဆုံးသွားရောက်ကြည့်ဖြစ်ခဲ့သည်မှာ အဆိုပါ ဓနုကိုယ်ပိုင်အုပ်ချုပ်ခွင့်ရဒေသ ပင်းတယမြို့နယ် သရက်ကုန်းကျေးရွာ ရေရရှိရေးလုပ်ငန်းပင်ဖြစ်သည်။ ဓနုဒေသ ဦးစီးအဖွဲ့မှ ဗိုလ်မှူးရာဇာပြင်းချမ်း၊ အထွေထွေအုပ်ချုပ်ရေးဦးစီးဌာနမှ ဦးစီးအရာရှိဦးမိုးထွန်း၊ ပင်းတယမြို့နယ်ဖွံ့ဖြိုးမှုကြီးကြပ်ရေးရုံးမှ လက်ထောက်ညွှန်ကြားရေးမှူး ဦးလှဖေတို့ အတူလိုက်ပါသကဲ့သို့ ကျွန်တော့်မိတ်ဆွေကြီး ရှမ်းပြည်နယ် လွှတ်တော်ကိုယ်စားလှယ် ဦးညီလေးချမ်းလည်း ပါဝင်လာခဲ့သည်။ သူသည် ပင်းတယမြို့ ပြည်သူ့ဆေးရုံတွင် ကျင်းပပြုလုပ်နေသော အစည်းအဝေးတစ်ခုအပြီး ကျွန်တော်နှင့်လာရောက်တွေ့ဆုံခြင်းဖြစ်ကြောင်းသိလိုက်ရ၍ အစည်းအဝေး အကြောင်းအရာကိုမေးမြန်းကြည့်မိသည်။ သူ၏ပြောပြချက်အရပင်းတယမြို့နယ်အတွင်းရှိ (အလားတူ ရွာငံမြို့နယ်လည်း ပါဝင်ပါလိမ့်မည်) ကလေးငယ်များကို ဂျပန်ဦးနှောက်ရောင်ရောဂါ ကာကွယ်ဆေးထိုးနံ့ရေး အစည်းအဝေးပြုလုပ်နေခြင်းဖြစ်ကြောင်း၊ ပင်းတယမြို့နယ်အတွင်း၌ ကလေးငယ်ပေါင်း ၂၄၂၀၀ ရှိကြောင်း၊ ဆရာဝန်ကြီး ဒေါက်တာသန်းမင်းထွင့်နှင့် ဆရာဝန်၊ ဆရာမများက ဦးဆောင်ဦးရွက်ပြုလျက်ရှိကြောင်း သိရသည်။ ဂျပန်ဦးနှောက်ရောင်ကာကွယ်ဆေးကို အစုလိုက်ထိုးနှံ့ရန်အတွက် Gavi The Vaccine Alliance ၏ ရန်ပုံငွေဖြင့် ဆောင်ရွက်ခြင်းဖြစ်ပြီး မြန်မာတစ်နိုင်ငံလုံးရှိ ကလေးငယ် ၁၄ သန်းကျော်ကို ဆောင်ရွက်ပေးသွားမည်ဖြစ်ကြောင်း၊ ကလေးတစ်ဦးအတွက် ကာကွယ်ဆေး အပါအဝင် ဆက်စပ်ပစ္စည်းကုန်ကျစရိတ်မှာ အမေရိကန်ဒေါ်လာ ၀ ဒသမ ၄၂ နှင့် လုပ်ငန်းဆောင်ရွက်ရန် အမေရိကန်ဒေါ်လာ ၀ ဒသမ ၆၅ ကုန်ကျသဖြင့် ကလေးတစ်ဦးလျှင် တစ်ဒေါ်လာနှုန်းကျော်ကျခံဆောင်ရွက်ပေးခြင်းဖြစ်ကြောင်း သိရ၏။ ကျောင်းအခြေပြုအစီအစဉ်ဖြင့် နိုဝင်ဘာ ၁၅ ရက်မှ ၂၃ ရက်အထိ၊ ပြည်သူလူထုအခြေပြုအစီအစဉ်ဖြင့် ဒီဇင်ဘာ ၁၁ ရက်မှ ၂၀ ရက်အထိ နိုင်ငံတစ်ဝန်းလုံး တစ်ပြိုင်တည်းဆောင်ရွက်သွားမည်ဖြစ်ကြောင်းလည်း လေ့လာသိရှိရသည်။ စာရေးသူ၏ ဇနီးသည်ကိုယ်တိုင် ၁၉၉၉ ခုနှစ်တွင် ဦးနှောက်အမြှေးရောင်ရောဂါ ရရှိကာ၊ ၁၇ နှစ်တိုင်တိုင် နောက်ဆက်တွဲ ဆိုးကျိုးများခံစားခဲ့ရပြီး မနှစ်က ကွယ်လွန်သွားခဲ့ပြီဖြစ်သည်။ ယခုသူတို့ဆောင်ရွက်နေသော ကာကွယ်ဆေး ထိုးနှံ့ခြင်းလုပ်ငန်းအကြောင်းကြားသိလိုက်ရသောအခါ ကိုယ်ချင်းစာနာစိတ်ဖြင့် သာခုအကြိမ်ကြိမ်ခေါ်မိပါသည်။ ကောင်းလေစွတကား...။

မိမိ၏ ဝန်ထမ်းဘဝ၌ ပင်းတယမြို့နယ်ထဲက သရက်ကုန်းကျေးရွာသို့ နောက်တစ်ခေါက်ပြန်လည်ရောက်ခွင့်ကြုံဖို့ရာ သိပ်ပြီးမသေချာလုပါ။ ပွင့်လင်းရာသီမှာ ကျွန်တော်တို့နယ်စပ်ရေးရာဝန်ကြီးဌာန၏ ပြည်ထောင်စုဝန်ကြီး၊ ဒုတိယဝန်ကြီး၊ ညွှန်ကြားရေးမှူးချုပ် အပါအဝင် တာဝန်ရှိသူအဆင့်ဆင့်တို့သည် နယ်စပ်ဒေသအသီးသီးသို့ ကွင်းဆင်းဆောင်ရွက်ကြစမြဲဖြစ်သည်။ သက်ဆိုင်ရာနယ်စပ်ဒေသအသီးသီးက ကျွန်တော်တို့ကို ကြိုဆိုင့်လင့်နေကြပြီဖြစ်သည်။ မည်သို့ပင်ဆိုစေကာမူ တိုင်းရင်းသားစည်းလုံးညီညွတ်ရေး၊ ပြည်ထောင်စုစိတ်ဓာတ်ခိုင်မြဲရေးတို့အတွက် ဦးတည်ဆောင်ရွက်ခဲ့သော လေ့လာရေးခရီးစဉ်များကိုအကြောင်းပြု၍ရေစက် ဆုံကြုံခဲ့ရသည့် သရက်ကုန်းကျေးရွာနှင့် ရွာသူ၊ရွာသားများအား အမြဲသတိရနေမည်ဆိုတာကတော့ အလွန်သေချာပါသည်။ ။

# စီမံကိန်းလုပ်ငန်းများ လွှဲပြောင်းပေးအပ်ခြင်းနှင့် တလန်လိုကြိုးတံတားဖွင့်ပွဲ ကျင်းပ

**ထန်တလန် နိုဝင်ဘာ ၁၄**

ချင်းပြည်နယ် ထန်တလန်မြို့နယ် တလန်ပီးကျေးရွာအုပ်စု တလန်လိုကျေးရွာတွင် ဂျပန်ပြည်သူ့ပြည်သားများ၏ ကူညီထောက်ပံ့မှုဖြင့် တည်ဆောက်ခဲ့သော ကြိုးတံတား စီမံကိန်းလုပ်ငန်းများ လွှဲပြောင်းပေးအပ်ခြင်းနှင့် လာဗားချောင်းကူး တလန်လိုကြိုးတံတားဖွင့်ပွဲကို နိုဝင်ဘာ ၁၁ ရက်ကကျင်းပခဲ့သည်။

အဆိုပါကြိုးတံတားကို ကုလသမဂ္ဂ မြို့ရွာနှင့်အိုးအိမ်ပြန်လည်ထူထောင်ရေးအစီအစဉ်(UN-HABITAT)၏ ပံ့ပိုးမှုဖြင့်ဆောင်ရွက်ခဲ့ကြောင်း၊ တိုင်းရင်းသားမျိုးနွယ်စုများနေထိုင်ရာဒေသရှိ ဆင်းရဲနွမ်းပါး၍ထိခိုက်လွယ်သော ရပ်ရွာလူထုများအား အရေးပေါ်ကူညီထောက်ပံ့မှုစီမံကိန်းအရ ဂျပန်ပြည်သူ့ပြည်သားများ၏ ကူညီထောက်ပံ့မှုဖြင့် ကျေးရွာလူထုကဦးဆောင်ကာ ယခုနှစ်စက်တင်ဘာ ၁ ရက်က စတင်ဆောက်လုပ်ခဲ့ခြင်းဖြစ်ပြီး အောက်တိုဘာ ၃၁ ရက်တွင်ကြိုးတံတားဆောက်လုပ်ပြီးစီးခဲ့ခြင်းဖြစ်ကြောင်း သိရသည်။

လာဗားချောင်းကူးကြိုးတံတားမှာအရှည် ပေ ၁၈၀ ၊ အကျယ် ၆ ပေ၊ အမြင့် ၁၁ ပေရှိပြီး စီမံကိန်းထောက်ပံ့ငွေ ၂၁၂၂၀၀၀ ကျပ်နှင့် ကျေးရွာလူထု၏ လုပ်အားဖြင့် UN-HABITAT စီမံကိန်းမှ မြို့နယ်တာဝန်ခံအင်ဂျင်နီယာ ဦးကျော်ကျော်သိန်းနှင့် အင်ဂျင်နီယာများ၊ ဝန်ထမ်းများ၏ ကြီးကြပ်မှုဖြင့်စီစဉ်ဆောင်ရွက်ကာ ကျေးရွာလူထုပူးပေါင်းပါဝင်မှုဖြင့် ဆောက်လုပ်ခဲ့ခြင်းဖြစ်ကြောင်း သိရသည်။

“အရင်က အဲဒီချောင်းကူးကြိုးတံတားအဟောင်းဟာ ရေတိုက်စားသွားတာကြောင့် ပျက်စီးဆုံးရှုံးခဲ့ရပြီး မိုးရာသီအချိန်ကာလတွေမှာဆိုရင် တံတားမရှိလို့ ကျေးလက် ပြည်သူတွေ ကူးသန်းဖြတ်သွားဖို့အရေးမှာ အခက်အခဲဒုက္ခတွေနဲ့ ကြုံတွေ့ခဲ့ကြရပါတယ်၊ အခုတော့ တံတားအသစ် ပြန်ပြီးဆောက်လုပ်နိုင်ပြီဖြစ်လို့ ဖလမ်းနယ်စပ်နဲ့တလန်လိုကျေးရွာအနီး ပတ်ဝန်းကျင်မှာရှိကြတဲ့ ဒေသခံပြည်သူတွေအတွက် ကျန်းမာရေး၊ လူမှုရေး၊ ပညာရေး၊ စီးပွားရေးလုပ်ငန်းတွေမှာ အလွန်ပဲအကျိုးပြုသွားမှာဖြစ်ပါတယ် ”ဟု တလန်လိုကျေးရွာအုပ်ချုပ်ရေးမှူး ဦးရာလ်လျန်ပေါ်နန်းက ပြောသည်။

ဖလမ်းမြို့နယ်၌ ဂျပန်ပြည်သူ့ပြည်သားများ၏ကူညီထောက်ပံ့ငွေ၊ UN-HABITAT စီမံကိန်းမှ နည်းပညာကူညီပံ့ပိုးမှု၊ ကျေးရွာလူထု၏ ပူးပေါင်းဆောင်ရွက်မှုတို့ဖြင့် အဆိုပါ လာဗားချောင်းကူးတံတားအပြင်အရှည် ၁၅ ပေ ၊ အကျယ် ၅ ပေ ၊ အမြင့် ၅ ပေရှိ သံကူကွန်ကရစ် မြောင်းကျော်တံတားတစ်စင်းကိုလည်းကောင်း၊ မိသားစုသုံးယင်လုံအိမ်သာ ၃၆ လုံးတို့ကိုလည်းကောင်း အကောင်အထည်ဖော်ဆောက်လုပ်ခဲ့ရာ ယခုအခါ စီမံကိန်းလုပ်ငန်းများပြီးစီးပြီးဖြစ်သဖြင့် လုပ်ငန်းများကို ကျေးရွာလူထုထံသို့ လွှဲပြောင်းပေးအပ်ပြီးဖြစ်ကြောင်း UN-HABITAT ထန်တလန်မြို့နယ် တာဝန်ခံ အင်ဂျင်နီယာထံမှ သိရသည်။

**မြို့နယ် (ပြန်/ဆက်)**

# စာရေးဆရာမ ကမ္ဘာလှည့်ဒေါ်တင်တင်စိန်၏ ဘဝရုပ်ပုံလွှာစာအုပ် မိတ်ဆက်ပွဲကျင်းပ

**ရန်ကုန် နိုဝင်ဘာ ၁၄**

မဟာသဒ္ဓမ္မဇောတိကဓေ စာရေးဆရာမကြီး ကမ္ဘာလှည့်ဒေါ်တင်တင်စိန်၏ ဘဝရုပ်ပုံလွှာစာအုပ်မိတ်ဆက်ပွဲကို ရန်ကုန်မြို့ စီးတီးစတားဟိုတယ် ပထမထပ်ခန်းမ၌ နိုဝင်ဘာ ၁၂ ရက်က ကျင်းပခဲ့သည်။

စာအုပ်မိတ်ဆက်ပွဲသို့ မြန်မာနိုင်ငံစာရေးဆရာအသင်းဥက္ကဋ္ဌ ဆရာ မနုဿကျော်ဝင်းနှင့် အလုပ်အမှုဆောင်များ၊ စာရေးဆရာများ တက်ရောက်ကြသည်။ အခမ်းအနားတွင် အခမ်းအနားမှူးအဖြစ် စာရေးဆရာ သျှားထက်နိုင်(ဘူမိဗေဒ)က ဆောင်ရွက်ပြီး ရှေးဦးစွာ မြန်မာနိုင်ငံစာရေးအသင်းဥက္ကဋ္ဌ ဆရာ မနုဿကျော်ဝင်း၊ စာရေးဆရာ အဏ္ဏဝါစိုးမိုး၊ စာရေးဆရာမုံရွာနေဇာ၊ သတင်းစာဆရာအသင်းရန်ကုန်တိုင်းဒေသကြီးဥက္ကဋ္ဌ ဒါရိုက်တာမောင်ယဉ်ကျော်နှင့် စာရေးဆရာမ နိုက်တင်ဝေး(ရင်တွင်းဖြစ်) ဆေးတက္ကသိုလ်တို့က မုဒိတာစကားများပြောကြားကြသည်။

ထို့နောက်ဆရာမကြီး ကမ္ဘာလှည့်ဒေါ်တင်တင်စိန်က ၎င်း၏ ကိုယ်ရေးအတ္ထုပ္ပတ္တိ စာအုပ်ထုတ်ဝေရခြင်းအကြောင်းကိုတင်ပြပြီး ထိုစာအုပ်ပြုစုရေးသားသူ ဆရာ အောင်ကြည်ညွှန့်(တက္ကသိုလ်)က ဆရာမကြီး ဒေါ်တင်တင်စိန်၏ ဘဝရုပ်ပုံလွှာစာအုပ် ရေးသားခဲ့ရခြင်းအကြောင်းကို ရှင်းလင်းတင်ပြသည်။

ထို့နောက် အခမ်းအနား တက်ရောက်လာကြသော စာရေးဆရာများ စုပေါင်း၍ မှတ်တမ်းဓာတ်ပုံများ ရိုက်ကူးကြပြီး စာအုပ်မိတ်ဆက်ပွဲအခမ်းအနားကို ရုပ်သိမ်းခဲ့သည်။

**အောင်တင်(ဝဟန်း)**

# နိုဝင်ဘာ ၂၅ ရက်တွင် ဖေ့ဘုတ်ဘုရင်မ ရုံတင်ပြသမည်

**ရန်ကုန် နိုဝင်ဘာ ၁၄**

လပ်ကီးဆဲလ်ဗင်း ရုပ်ရှင်ထုတ်လုပ်ရေးမှ မအေးအေးဝင်းစီစဉ်ပြီး၊ ဒါရိုက်တာ ပြည်ဟိန်းသီဟ ဖန်တီးရိုက်ကူးကာ အကယ်ဒမီ လူမင်း၊ ကျော်ကျော်ပိုလ်၊ ခင်လှိုင်၊ ဒိန်းဒေါင်၊ ဌက်ပျော်ကြော်၊ ရွှေမုံရတီ၊ တက္ကသိုလ်ဂွမ်းပုံနှင့် အနုပညာရှင်များစွာ ပါဝင်သရုပ်ဆောင်ထားသော "ဖေ့ဘုတ်ဘုရင်မ" ရုပ်ရှင်ဇာတ်ကားကို ယခုလ (၁၅) ရက်မှ စတင်ကာ မြန်မာတစ်ပြည်လုံးရှိ ရုပ်ရှင်ရုံများတွင် ပြသသွားမည်ဟု သိရသည်။

အဆိုပါ ဇာတ်ကားကြီး၏ အဓိကရည်ရွယ်ချက်မှာ တစ်ကမ္ဘာလုံး အသုံးပြုနေကြသည့် Facebook အကြောင်းကို အခြေခံရိုက်ကူးထားခြင်းဖြစ်ပြီး အကောင်းဘက်ကို ဦးတည်သုံးကြသူများ ရှိသကဲ့သို့၊ မကောင်းသောအယူများနှင့် သုံးစွဲပါက အန္တရာယ်ရှိပုံနှင့် ဖေ့ဘုတ်တွင် ဖြစ်ပေါ်နေသော ဖြစ်ရပ်များကို ရိုက်ကူးထားသော ဇာတ်ကားကြီး ဖြစ်သည်။

**လူမင်း**

ကျွန်တော်တို့နိုင်ငံမှာ ဖေ့ဘုတ်ရဲ့လွှမ်းမိုးမှုက တော်တော်ကြီးကို ရာခိုင်နှုန်းများပါတယ်။ ကျွန်တော်တို့ လူတွေအားလုံးပေါ်မှာ လွှမ်းမိုးမှုက တော်တော်ကို ကြီးပါတယ်။ အဲ့ဒီလွှမ်းမိုးမှုရဲ့ အနောက်မှာ သုံးစွဲသူတွေ၊ သုံးစွဲသူတွေ အားလုံးဟာလည်း မိမိရဲ့ကိုယ်ပိုင်ဆင်ခြင်တုံတရားလေးလည်း ကပ်ပြီးတော့ သုံးစွဲသင့်တယ်ဆိုတာကို ကျွန်တော်ကတော့ ကိုယ်ချင်းစာပြီး အကြံပြုချင်ပါတယ်။ "ဟာသကားသက်သက် ဆိုပေမယ့်လည်း ယူမယ်ဆိုရင်တော့ ယူလို့ရစရာ သင်ခန်းစာတွေပါ ပါသေးတယ်။ သူတစ်ပါးထိခိုက်နစ်နာစေနိုင်မယ် ဆိုတာမျိုးတွေ၊ မလိုအပ်ဘဲ ကိုယ့်အတွက် အကျိုးမရှိဘဲ ဖွဲနေကြတယ်ဆိုတာမျိုးတွေ ဒီလိုဟာမျိုးတွေလည်း သရော်တဲ့အနေနဲ့ ဒါရိုက်တာတွေက ထည့်သွင်းတင်ပြထားတာကိုလည်း တွေ့ရတယ်။

**ခင်လှိုင်**

မြန်မာပြည်သိန်းတန်ကတော့ ကျွန်တော် အရမ်းလေးစားရတဲ့ အနုပညာရှင်ပါ။ ကျွန်တော့်ရဲ့အိုင်ဒေါပါ။ သူပုံသဏ္ဌာန်တွေလည်း ကျွန်တော်လုပ်တယ်။ ဒါဟာ သူ့ကို ပြက်ရယ်ပြုတာ မဟုတ်ပါဘူး။ အခုကတည်းက ကြိုပြီးတော့ တောင်းပန်ထားပါတယ်။ ဒီဇာတ်ကားလေး ကြည့်တဲ့အခါမှာ အမြင်စောင်းမှာ ကြောက်ပါတယ်။ ဦးသိန်းတန်ရဲ့ ပရိသတ်တွေကလည်း တစ်ကမ္ဘာလုံးမှာ ပျံ့နှံ့နေပါတယ်။ အင်မတန်အောင်မြင်တဲ့ အနုပညာရှင်တစ်ယောက်ဖြစ်တဲ့အတွက် ကျွန်တော့်ကို အထင်လွဲမှာ ကြောက်ပါတယ်။ ကျွန်တော် ရိုးရိုးသားသား ရယ်စရာအနေနဲ့ ပုံသဏ္ဌာန်ကို မှီငြမ်းပြီး လုပ်တာပါ။ သရော်တာ မဟုတ်ဘူးလို့ တစ်ခါတည်း တောင်းပန်ပါတယ်။ နောက်ထပ် ကိုထျန်ပါး ပုံစံလေးလည်း ကျွန်တော်လုပ်ပါတယ်။ ကိုထျန်ပါးကိုချစ်တဲ့ Fan တွေလည်း အများကြီး ရှိမှာပါ။ ကိုထျန်ပါးရော၊ ကိုထျန်ပါးရဲ့ Fan တွေကိုရော ကြိုပြီးတော့ တောင်းပန်ပါတယ်။ သရော်ပြီး ပြက်ရယ်ပြုပြီးတော့ လုပ်ထားတာမဟုတ်ပါဘူး။ အနုပညာရှင်တစ်ယောက်ကို အားကျတဲ့ ပုံစံမျိုးနဲ့ပဲ လုပ်တာပါ။ သူတို့ ဒီဇိုင်းလေးကိုပဲ ယူပြီးတော့ ဒီကားမှာ လုပ်ထားပါတယ်။

**တက္ကသိုလ်ဂွမ်းပုံ**

ဖေ့ဘုတ် သုံးတဲ့သူတွေ အကုန်လုံး ဘုရင်မ၊ ဘုရင်တွေပါပဲ။ ဖေ့ဘုတ်သုံးကြတဲ့ သူတိုင်းဟာ သုံးတတ်ရင်ဆေး၊ မသုံးတတ်ရင်ဘေး ဆိုတာမျိုးကို ပြောချင်တဲ့ ဇာတ်ကားလေးပါပဲ။ ဘယ်သူက ဘုရင်မရယ်လို့ မဟုတ်ပါဘူး။ ဖေ့ဘုတ်အကောင့်မှာ ကတည်းက ကိုယ့်ကိုယ်ကို ဆယ်လီဗြစ်ချင်တဲ့သူတွေ၊ တစ်ဦးနဲ့ တစ်ဦး အပြိုင်အဆိုင်တွေ လုပ်ကြတာ လေးတွေကို ဒီကားကြီးမှာ တွေ့ရမှာပါ။ **ကိုလင်း**

## အဆိုတော်လွှမ်းမိုး သီချင်းတွေ ပြန်ဆိုခဲ့ပေမယ့် ထင်သလိုမဖြစ်ခဲ့တာကြောင့် ပရိသတ်နှင့် အလှမ်းဝေးခဲ့တာပါဟုဆိုလာသူ ဗညားဟန်

**ရန်ကုန် နိုဝင်ဘာ ၁၄**

ကိုညီညီလဝန်းသစ်စီစဉ်ခဲ့ပြီး "သမုဒ္ဒယဝါဆိုမိုး" သီချင်းနှင့် ပရိသတ်အားပေးမှု ရရှိခဲ့သည့် အဆိုတော် ဗညားဟန်တစ်ယောက် လတ်တလောတွင် အဆိုတော်ပန်ဆုပြည့်ကျော်နှင့်အတူတွဲဖက်ပြီး "ခေသူမဟုတ်" Mini Album မှာ Over 30 ဆိုသည့် စုံတွဲသီချင်းတစ်ပုဒ် ပါဝင်သီဆိုထားကြောင်း သိရသည်။

သူ့အနေဖြင့် တစ်ကိုယ်တော်တေးစီးရီး ၁၀ ခွေထွက်ရှိထားပြီး၊ ၁၁ ခွေမြောက် တေးစီးရီးကိုလည်း ၂၀၁၈ ခုနှစ်အတွင်း ထွက်ရှိနိုင်ရန် ပြင်ဆင်နေကြောင်း သိရသည်။

"ကျွန်တော့်အနေနဲ့ နှစ်တိုင်းလိုလို တေးစီးရီးထွက်ရှိပေမယ့်လည်း သီချင်းတွေက အမှန်အတိုင်းပြောရရင် မပေါက်လို့ ပရိသတ်နဲ့ဝေးသလို ဖြစ်နေတာပါ၊ တေးစီးရီး အခွေကတော့ ကျွန်တော်နှစ်တိုင်းလိုလို ထွက်ဖြစ်ပါတယ်၊ ပရိသတ်တွေနဲ့ ဝေးနေတယ်ဆိုတာကတော့ သီချင်းတွေ မပေါက်လို့ပေါ့၊ ဘာလို့ မပေါက်တာလဲဆိုရင် သီချင်းတွေက ကိုယ်ကြိုက်လို့ဆိုလိုက်တာ ပရိသတ်အကြိုက်မတွေ့လို့ပါ၊ ဘယ်အဆိုတော်မဆို ပရိသတ်နဲ့ကိုယ်နဲ့ တည့်တည့်တိုးမှ ပေါက်တာလေ၊ ကျွန်တော်က ကိုယ်ကြိုက်တာပဲ ဦးစားပေးလုပ်ခဲ့တာလည်း ပါတာပေါ့၊ ကိုယ်ဆိုချင်တဲ့ သီချင်းတွေပဲ ဦးစားပေးဆိုခဲ့တယ်၊ ဒါပေမယ့် ပရိသတ်က သူတို့လိုချင်တဲ့ ပုံစံမဟုတ်ဘူးဆိုရင် မကြိုက်နိုင်ဘူးလေ၊ ခုထွက်ရှိခဲ့တဲ့ သီချင်းတွေက စတီရီယိုသီချင်းတွေ များတယ်။ အဲ့ဒါကြောင့်လည်း မပေါက်တာ ထင်ပါတယ်၊ လူကြမ်းက မင်းသားလုပ်လို့ မရသလို မြန်မာသံအဆိုတော်က စတီရီယိုသီချင်းဆိုလို့ မရဘူးဆိုတာ ကျွန်တော်သဘောပေါက်သွားတယ်၊ ကျွန်တော့်ပရိသတ်က မြန်မာသံပဲကြိုက်တယ်လို့ ခန့်မှန်းမိပါတယ်၊ နောက်ဆုံးထွက်ရှိခဲ့တဲ့ အခွေက "ကိုလ္ဍမ်းမိုး" ရဲ့ သီချင်းတွေပဲဆိုထားတယ်၊ ကိုယ်လုပ်ချင်တာ လုပ်လိုက်တာပဲ၊ ဒါပေမယ့် ပရိသတ်က မကြိုက်ဘူး၊ ကိုယ်ကကိုလ္ဍမ်းမိုးလောက်မှ မကောင်းတာလည်း ပါတာပေါ့၊ အနုပညာရှင် တစ်ယောက်က ပရိသတ်အကြိုက်ကိုလည်း စဉ်းစားပေးရပါတယ်၊ အဲဒါကြောင့်လည်း ကျွန်တော် အခုထွက်ရှိမယ့် တေးစီးရီးထဲမှာ ပရိသတ်အကြိုက်တွေပဲ တစ်စုတစ်စည်းတည်း ဆိုထားပါတယ်၊ သီချင်းတွေကတော့ အရင်တုန်းက ပရိသတ်ကြိုက်ခဲ့တဲ့ သီချင်းတွေ ဖြစ်တဲ့ ဝါဆိုမိုးနဲ့ ပြန်ခဲ့ပါ၊ သမုဒ္ဒယဝါဆိုမိုးတို့လို သီချင်းပုံစံတွေပါ။ ကျွန်တော့်ရဲ့ ပရိသတ်က အဲဒီလို မြန်မာဆန်ဆန်တွေ ကြိုက်ကြပါတယ်"ဟု ပြောသည်။ **ကိုလင်း**

## ကျန်းမာရေးအတွက် လူတိုင်းနှင့်သက်ဆိုင်သည့် ကိုယ်ကာယဖွံ့ဖြိုးမှုဟု ပြိုင်ပွဲအတွင်း ဖြူဖြူကျော်သိန်း ပြောကြား

**ရန်ကုန် နိုဝင်ဘာ ၁၄**

Fix Way Gym နှင့် VX Myanmar မှ ဦးစီးကျင်းပသော "VX Classic 2017 Grand Bodybuilding Competition" ပြိုင်ပွဲကို နိုဝင်ဘာ ၁၃ ရက်က ကျင်းပခဲ့ပြီး နိုင်ငံကျော်အနုပညာရှင်များဖြစ်ကြသည့် နိုင်းဝမ်း၊ ဇွဲပြည့်၊ ဖြူဖြူကျော်သိန်း နှင့် အနုပညာရှင်များ တက်ရောက်ခဲ့ကြသည်။

"ဒီလိုပြိုင်ပွဲတွေ ဖြူတို့ဆီမှာ အများဆုံးလုပ်သင့်တယ်လို့ ဖြူကတော့ မြင်ပါတယ်၊ ဘာလို့လဲဆိုရင် ကျန်းမာရေးကို လေ့လာလိုက်စားမှု အားနည်းကြတဲ့ လူငယ်၊ လူရွယ်တွေကို ဒီလို Bodybuilding ပွဲတွေကနေ အားပေးလိုက်သလို ခံစားရတယ်၊ နောက်တစ်ခုက အမျိုးသား၊ အမျိုးသမီးအားလုံးတက်ကြွစွာနဲ့ ကျန်းမာရေးကို အရင်ကထက် ပိုဂရုစိုက်လာမယ်လို့ ထင်ပါတယ်၊ နောက်ပိုင်းမှာ ဖြူက အကဘက်ကို အချိန်ပေးလိုက်တယ်၊ လှုပ်ရှားမှုကို ပုံမှန်ပြန်လုပ်တဲ့ သဘောပေါ့၊ အစားအသောက်ကအစ အားလုံးသေချာသုံးသပ်ပြီး စားတယ်၊ ကျန်းမာရေးနဲ့ ညီညွတ်အောင် ဖြူနေ ထိုင်တော့မှပဲ ပြန်ပြီးပေါ့ပါးလန်းဆန်းလာတယ်" ဟု ဆိုသည်။

အဆိုပါ ပြိုင်ပွဲသည် မြန်မာနိုင်ငံရှိလူငယ်များ GYM အားကစားနည်းကို ပိုမို လေ့လာလိုက်စားလာစေရန် ရည်ရွယ်ပြီး ပထမဆုံးကြိမ် ကျင်းပခြင်းဖြစ်ပြီး ပြိုင်ပွဲဝင် အမျိုးသားနှင့် အမျိုးသမီး ၁၀၀ ကျော် ဝင်ရောက်ယှဉ်ပြိုင်ခဲ့ကြောင်း သိရသည်။

ပြိုင်ပွဲတွင် ၇၀ ကီလိုအောက် ပြိုင်ပွဲဝင် အမျိုးသား ၃၅ ဦးမှ ၁၅ ဦးကိုလည်းကောင်း၊ ၇၀ ကီလိုတန်းအထက် ပြိုင်ပွဲတွင် ၁၂ ဦးယှဉ်ပြိုင်ရာမှ ငါးဦးကိုလည်းကောင်း၊ အမျိုးသမီး Miss Bikini ပြိုင်ပွဲတွင် ၁၃ ဦး ယှဉ်ပြိုင်ခဲ့ပြီး ခြောက်ဦးကို လည်းကောင်း၊ Man Phyusique ပြိုင်ပွဲတွင် ၆၀ ဦး ယှဉ်ပြိုင်ခဲ့ရာမှ ၃၀ ဦးတို့ကိုလည်းကောင်း အသီးသီး ထပ်ဆင့်ယှဉ်ပြိုင်ခဲ့ပြီး ထိုမှတစ်ဆင့် ပြိုင်ပွဲဝင် ကျား၊ မ စုစုပေါင်း ငါးဦးကို ရွေးချယ်ပြီး ပထမ၊ ဒုတိယ၊ တတိယဆုများ ပေးအပ်ခဲ့ကြောင်း သိရသည်။ ယင်းပြိုင်ပွဲကို ဂျွန်လွင် (ဦးစီး)သော Stars & Models Agency မှ Models များနှင့် Dancers များလည်း ပါဝင်ဖျော်ဖြေခဲ့ကြသည်။ **ကိုလင်း**

## ဂျပန်သမိုင်းကြောင်းနှင့် ရိုးရာဓလေ့များအကြား ရောက်ရှိနေသည့် မိုးစက်ဝိုင်

**ရန်ကုန် နိုဝင်ဘာ ၁၄**

၂၅ နှစ်ကြာပြီးမှ ပထမဆုံးပြန်လည်ယှဉ်ပြိုင်ခွင့်ရရှိခဲ့သည့် မယ်စကြဝဠာ ပြိုင်ပွဲတွင် ပထမဆုံးအနေဖြင့် ပြန်လည်သွားရောက် ယှဉ်ပြိုင်ခွင့်ရရှိခဲ့သူ ပြည်သူ့အချစ်တော် အလှမယ်မိုးစက်ဝိုင်က အမေရိကန်နိုင်ငံတွင် စီမံခန့်ခွဲမှုနှင့် သက်ဆိုင်သည့် ပညာရပ်များကို လေ့လာဆည်းပူးပြီးဆုံးသွားခဲ့ပြီ ဖြစ်သည်။ ပညာရေးလုပ်ဆောင်ချက်များ ပြီးဆုံးသွားခဲ့ပြီး အနုပညာလုပ်ငန်းများကို လုပ်ကိုင်လျက်ရှိသည့် မိုးစက်ဝိုင်က ပက်ပက်စက်စက် ညို့ရှုပ်ရှင်ဇာတ်ကားတွင် ခေါင်းဆောင်အဖြစ် သရုပ်ဆောင်ထားပြီး ယခုအခါ ဂျပန်နိုင်ငံ၏ သမိုင်းကြောင်းများကို လေ့လာရန် ကီရာကီရာ ဂျပန်ခရီးစဉ်ကို သွားရောက်ခဲ့ပြီး ယင်းခရီးစဉ်ကို လာမည့် ဇန်နဝါရီ ၆ ရက်မှစတင်ကာ မြဝတီဒီဂျစ်တယ်ရုပ်သံလိုင်းမှ ညနေ ၆ နာရီတွင် ပြသသွားမည်ဖြစ်ကြောင်း သိရသည်။

"ညီမအနေနဲ့ သွားရောက်လေ့လာဖြစ်ခဲ့တာကတော့ သူတို့နိုင်ငံရဲ့ သမိုင်းကြောင်းတွေ၊ သဘာဝတရားနဲ့ ကမ္ဘာပေါ်မှာ ရပ်တည်နေတဲ့ ဂျပန်ကုမ္ပဏီတွေ၊ ပညာရေးစနစ်တွေ၊ ဒေသထွက် စားတွေကို ဗဟုသုတအနေနဲ့ ပြန်လည်မျှဝေချင်တဲ့ဆန္ဒကြောင့် ညီမဒီအစီအစဉ်လေး

သောက်ဖွယ်ရာတွေ၊ ဂျပန်နိုင်ငံရဲ့ ရိုးရာယဉ်ကျေးမှု အမွေအနှစ်တွေကို လေ့လာဖြစ်ခဲ့တယ်၊ ဒီခရီးစဉ်တစ်လျှောက်လုံးကို မှတ်တမ်းတင်ထားပြီးတော့ ပရိသတ်မှာ ပါဝင်ခဲ့ရတာပါ၊ ဒီခရီးစဉ်လေးမှာ နောက်ထပ်ထူးခြားမှုလေးက ဘာလဲဆိုရင် ဂျပန်မှာရှိတဲ့ မြန်မာအလုပ်သမားတွေရဲ့တစ်နေ့တာဘဝ ဖြတ်သန်းမှုလေးတွေပါပဲ။ ဂျပန် နိုင်ငံရဲ့ အထင်ကရနေရာတစ်ခုဖြစ်တဲ့ ဖူဂျီတောင်၊ ရီဇူအိုကာ ကုမ္ပဏီရဲ့မော်တော်ကား ထုတ်လုပ်မှုတွေ၊ တူရိယာ၊ အလှအပနဲ့ ကျန်းမာရေးတွေ၊ သူတို့နိုင်ငံရဲ့ အလေးအမြတ်ထားရာ နေရာဖြစ်တဲ့ ဇန်းခို့ဂျိုဘုရားကျောင်း စတဲ့ နေရာတွေနဲ့ ဂျပန်နိုင်ငံနေရာအနှံ့ရောက်ခဲ့ပြီး ညီမလေ့လာခဲ့တာပါ၊ နောက်တစ်ခုက ၂၀၁၁ ခုနှစ်က လှုပ်ခတ်ခဲ့တဲ့ ဆူနာမီ ဂျပန်ဝလျင်ဒဏ်ခံရတဲ့ ဒေသတွေကို သွားခဲ့ပါတယ်၊ သူတို့နိုင်ငံသားတွေက အလုပ်ကြိုးစားကြတယ်၊ တစ်နေ့ကို အလုပ်ချိန်က ၂၄ နာရီလုံး ပြည့်နေသလား မှတ်ရတယ်၊ တကယ်ကိုအားကျဖို့ကောင်းပါတယ်" ဟု အလှမယ် မိုးစက်ဝိုင်က ပြောသည်။

အဆိုပါ အစီအစဉ်သည် ပြည်ထဲရေးနှင့် ပြည်သူ့ဆက်ဆံရေးဝန်ကြီးဌာန (ဂျပန်) မှ ရွေးချယ်ထားသော အစီအစဉ်တစ်ခုဖြစ်ပြီး ဂျပန်နိုင်ငံ (Broadcast Program Export Association of Japan) အဖွဲ့တို့ ပူးပေါင်းတင်ဆက်ထားကြောင်း သိရသည်။ **ကိုလင်း**

## ပညာရေးရန်ပုံငွေ ဂီတဖျော်ဖြေပွဲ ပြုလုပ်မည်

**ရန်ကုန် နိုဝင်ဘာ ၁၄**

Link for Aid နှင့် Chatrium Hotel Royal Lake Yangon တို့ ပူးပေါင်းကျင်းပမည့် (၄)ကြိမ်မြောက် Music For Myanmar ရန်ပုံငွေပွဲကြီးကို နိုဝင်ဘာလ ၁၈ ရက်နေ့ ၂၀၁၇ ခုနှစ်စနေနေ့တွင် ကျင်းပသွားမည်ဟုသိရသည်။ အဆိုပါ ဖျော်ဖြေပွဲတွင် အိုင်းရစ်လူမျိုး တေးဂီတ အဆိုရှင်များဖြစ်သည့် Lisa Lambe နှင့် Simon Morgan တို့အပြင် မြန်မာနိုင်ငံမှ အထူးဧည့်သည် အဆိုတော် ဖြူဖြူကျော်သိန်းတို့မှ ဖျော်ဖြေတင်ဆက်သွားမည်ဖြစ်ပြီး ဖျော်ဖြေပွဲမှ ရရှိသော ငွေကြေးများကို၊ မြန်မာနိုင်ငံအနှံ့ရှိ ဆင်းရဲချို့တဲ့သော မိဘမဲ့ကလေးငယ်များ၊ နားမကြားသောကလေးငယ်များ၊ မသန်စွမ်း ကလေးငယ်များ၏ ပညာရေးအတွက် လျှဒါနိန်းသွားမည်ဟုသိရသည်။ ယင်းရန်ပုံငွေ တေးဂီတ ဖျော်ဖြေပွဲ ကို Chatrium Hotel ၏ Pool Garden တွင် ကျင်းပမည်ဖြစ်ပြီး Fashion Show များ၊ ပရဟိတရန်ပုံငွေ လေလံအစီအစဉ်၊ စိတ်လှုပ်ရှားဖွယ် ရန်ပုံငွေကံစမ်းမဲ အစီအစဉ်များနှင့် ပါဝင်မည်ဖြစ်ပြီး ကြည့်ရှုပါဝင်လှျှဒါနိန်းလိုသူများအနေဖြင့် လက်မှတ်တစ်စောင်လျှင် US$50 နှုန်းသတ်မှတ်ထားပြီး ချက်ထရီယမ်ဟိုတယ် ဝ၁၅၄၅၅၀၀ (သို့) https://ticket.myanmore.com/event/music-for-myanmar/ သို့ ဆက်သွယ်ဝယ်ယူနိုင်ကြောင်း သိရှိရသည်။ **ကိုလင်း**

# ပြည်ထောင်စု ရှေ့နေချုပ် ဦးထွန်းထွန်းဦး စင်ကာပူနိုင်ငံသံအမတ်ကြီးအား တွေ့ဆုံ

**နေပြည်တော် နိုဝင်ဘာ ၁၃**

တာဝန်ပြီးဆုံး၍ ပြန်လည်ထွက်ခွာတော့မည့် မြန်မာနိုင်ငံဆိုင်ရာ စင်ကာပူနိုင်ငံ သံအမတ်ကြီး H.E Mr. Robert Chua အား ပြည်ထောင်စုရှေ့နေချုပ် ဦးထွန်းထွန်းဦးသည် နိုဝင်ဘာ၁၀ ရက်က ပြည်ထောင်စုရှေ့နေချုပ်ရုံးရှိ သံတမန်ခန်းမ၌ တွေ့ဆုံသည်။

တွေ့ဆုံစဉ် စင်ကာပူနိုင်ငံနှင့် မြန်မာနိုင်ငံတို့အကြား ချစ်ကြည်ရင်းနှီးမှုနှင့် ပူးပေါင်းဆောင်ရွက်မှုများ ဆက်လက်ခြေဆင့်တင်ရေး၊ ဥပဒေရေးရာ ကဏ္ဍဖွံ့ဖြိုးတိုးတက်ရေးအတွက် ပူးပေါင်းဆောင်ရွက်မှုများ ဆက်လက်ဖော်ဆောင်ရေး၊ စင်ကာပူနိုင်ငံ ဥပဒေရေးရာဝန်ကြီးဌာနနှင့် ပြည်ထောင်စုရှေ့နေချုပ်ရုံးတို့အကြား လက်မှတ်ရေးထိုးထားသည့် နားလည်မှုစာချွန်လွှာအရ လူအရင်းအမြစ်ဖွံ့ဖြိုးရေးနှင့် ဥပဒေရေးရာသင်တန်းများ ပိုမိုဆောင်ရွက်နိုင်ရေး၊ တရားဥပဒေစိုးမိုးရေးလုပ်ငန်းများ တိုးတက်ကောင်းမွန်လာရေးတို့ကို ဆွေးနွေးခဲ့ကြကြောင်း သိရသည်။ **သတင်းစဉ်**

# ၉၇ နှစ်မြောက် အမျိုးသားနေ့ အခမ်းအနားများ အမြိုမြိုအနယ်နယ်၌ ကျင်းပ

**တွန်းဇဲ**

ချင်းပြည်နယ် တွန်းဇဲမြို့၌ ၂၀၁၇ ခုနှစ် နိုဝင်ဘာ ၁၃ ရက်နေ့ ၈ နာရီ မိနစ် ၃၀ တွင် တွန်ဇဲမြို့ အခြေခံပညာအထက်တန်းကျောင်း၌ ၉၇ နှစ်မြောက် အမျိုးသားနေ့ အခမ်းအနားကို ကျင်းပခဲ့သည်။

အခမ်းအနားတွင် တွန်းဇဲမြို့အခြေခံပညာအထက်တန်းကျောင်းမှ ကျောင်းသားကျောင်းသူများက ပြည်မြန်မာသီချင်းဖြင့် အခမ်းအနားဖွင့်လှစ်ကြပြီးနောက် ပြည်ထောင်စုသမ္မတမြန်မာနိုင်ငံတော် နိုင်ငံတော်သမ္မတ ဦးထင်ကျော်ထံမှ ပေးပို့သော ၉၇ နှစ်မြောက် အမျိုးသားနေ့ သဝဏ်လွှာကို မြို့နယ်အုပ်ချုပ်ရေးမှူး ဦးဆလိုင်းထောင်က ဖတ်ကြားသည်။ ထို့နောက် ၉၇ နှစ် မြောက် အမျိုးသားနေ့ အထိမ်းအမှတ် စာစီစာကုံးပြိုင်ပွဲတွင် ဆုရရှိသော ကျောင်းသား ကျောင်းသူများအား တာဝန်ရှိသူများက ဆုများအသီးသီး ချီးမြှင့်ခဲ့ကြသည်။

**တွန်းဇဲ (ပြန်/ဆက်)**

**ဟိုပန်**

၉၇ နှစ်မြောက် အမျိုးသားနေ့အခမ်းအနားကို 'ဝ' ကိုယ်ပိုင်အုပ်ချုပ်ခွင့်ရတိုင်း ဟိုပန်ခရိုင် ဟိုပန်မြို့၌ နိုဝင်ဘာ ၁၃ ရက်က အထက (ဟိုပန်) စောမဟာခန်း၌ ကျင်းပ ခဲ့ကြောင်း သိရသည်။

ရှေးဦးစွာ နိုင်ငံတော်သမ္မတဦးထင်ကျော်ထံမှ ပေးပို့သည့် ၉၇ နှစ်မြောက် အမျိုးသားနေ့သဝဏ်လွှာကို မြို့နယ်အုပ်ချုပ်ရေးမှူး ကိုယ်စား၊ မြို့နယ်အထွေထွေအုပ်ချုပ်ရေးဦးစီးဌာန ဒုတိယဦးစီးမှူး ဦးနိုင်မင်းထွန်းက ဖတ်ကြားခဲ့သည်။

ထို့နောက် ၉၇ နှစ်မြောက်အမျိုးသားနေ့ အထိမ်းအမှတ် (အထက်တန်းအဆင့်၊ အလယ်တန်းအဆင့်၊ မူလတန်းအဆင့်) စာစီစာကုံးပြိုင်ပွဲတွင် ဆုရရှိသော သူများအား တာဝန်ရှိသူများက ဆုများချီးမြှင့်ခဲ့ကြောင်း သိရသည်။

**မြို့နယ် (ပြန်/ဆက်)**

**ပင်လောင်း**

ရှမ်းပြည်နယ် တောင်ပိုင်း ပအိုဝ်းကိုယ်ပိုင်အုပ်ချုပ်ခွင့်ရဒေသ ပင်လောင်းမြို့နယ်၌ ၉၇ နှစ်မြောက် အမျိုးသားနေ့အခမ်းအနားကို အမှတ်(၂) အခြေခံပညာ အထက်တန်းကျောင်း၌ နိုဝင်ဘာ ၁၃ ရက်က ကျင်းပခဲ့ကြောင်း သိရသည်။

အခမ်းအနားတွင်ပြည်ထောင်စုသမ္မတမြန်မာနိုင်ငံတော် နိုင်ငံတော်သမ္မတထံမှ ပေးပို့သော ၉၇ နှစ်မြောက်အမျိုးသားနေ့အထိမ်းအမှတ် သဝဏ်လွှာအား မြို့နယ်ဒုတိယအုပ်ချုပ်ရေးမှူး ဦးခွန်စိုးအောင်က ဖတ်ကြားကြောင်း သိရသည်။

**မြို့နယ် (ပြန်/ဆက်)**

**လက်ပံတန်း**

ပဲခူးတိုင်းဒေသကြီး သာယာဝတီခရိုင် လက်ပံတန်းမြို့နယ်တွင် ၉၇ နှစ်မြောက် အမျိုးသားနေ့ အခမ်းအနားကို နိုဝင်ဘာ ၁၃ရက်က ၂လမ်း ခန်းမ၌ ကျင်းပခဲ့သည်။

အခမ်းအနားတွင် မူလွန်ဘီးလင်းတန်းကျောင်းရှိ အမျိုးသားနေ့အထိမ်းအမှတ် ကျောက်တိုင်သို့ စစ်ကြောင်း ၁၅ ကြောင်းဖြင့် လမ်းလျှောက်၍ အလေးပြုခဲ့ကြသည်။ အခမ်းအနားသို့ တိုင်းဒေသကြီးလွှတ်တော်ဥက္ကဋ္ဌ ဦးခင်မောင်ရင်၊ ပြည်သူ့လွှတ်တော်ကိုယ်စားလှယ် ဦးကျော်မင်း၊ တိုင်းဒေသကြီးလွှတ်တော်ကိုယ်စားလှယ် ဦးမျိုးအောင်၊ ဌာနဆိုင်ရာများ၊ မိခင်နှင့်ကလေးစောင့်ရှောက်ရေးအသင်းဝင်များ၊အမျိုးသမီးရေးရာအဖွဲ့ဝင်များ၊ ကျောင်းသား ကျောင်းသူများ၊ ပါတီနိုင်ငံရေး အဖွဲ့အစည်းများ တက်ရောက်ခဲ့ကြောင်း သိရသည်။ **မောင်ရွှေဝင်း (ပြည်)**

**သုံးခွ**

ရန်ကုန်တောင်ပိုင်းခရိုင် သုံးခွမြို့နယ်၌ ၉၇ နှစ်မြောက်အမျိုးသားနေ့ အခမ်းအနားကို နိုဝင်ဘာ ၁၃ ရက်က အမှတ်(၂)အခြေခံပညာအထက်တန်းကျောင်းခန်းမတွင် ကျင်းပခဲ့သည်။

ရှေးဦးစွာပြည်ထောင်စုသမ္မတမြန်မာနိုင်ငံတော်နိုင်ငံတော်သမ္မတ ဦးထင်ကျော်ထံမှ ပေးပို့သော ၉၇ နှစ်မြောက် အမျိုးသားနေ့ သဝဏ်လွှာကို မြို့နယ်အထွေထွေအုပ်ချုပ်ရေးဦးစီးဌာန အုပ်ချုပ်ရေးမှူး ဦးကိုကိုဇော်က ဖတ်ကြားပြီး စာစီစာကုံးပြိုင်ပွဲဆုရရှိသူများကို ဆုချီးမြှင့်သည်။

**ကြည်စိုးလွင်(သုံးခွ)**

# အမျိုးသားနေ့ကို ဂုဏ်ပြုသောအားဖြင့် စုပေါင်းသန့်ရှင်းရေး ပြုလုပ်ဆောင်ရွက်

ပဲခူးတိုင်းဒေသကြီး တောင်ငူခရိုင် ဖြူးမြို့တွင် ၉၇ နှစ်မြောက် အမျိုးသားနေ့ကို ဂုဏ်ပြုသောအားဖြင့် စုပေါင်းသန့်ရှင်းရေးလုပ်အားပေးပွဲကို နိုဝင်ဘာ ၁၂ ရက်နံနက် ၇နာရီက ဖြူးမြို့ရုံးရပ်ကွက်ရှိ ဝိုလ်ချုပ်လမ်းတစ်လျှောက်နှင့် ပြည်သူ့ဆေးရုံဝင်းအတွင်း၊ အထက(၁) ကျောင်းဝင်းအတွင်းတို့တွင် အမှိုက်၊ ပေါင်း၊ မြက်များ ခုတ်ထွင်ရှင်းလင်း ခြင်းများကို စုပေါင်းဆောင်ရွက်ကြသည်။

ယင်းသို့စုပေါင်းဆောင်ရွက်ကြရာတွင် မြို့နယ်အထွေထွေအုပ်ချုပ်ရေးဦးစီးဌာနမှ ဝန်ထမ်းများ၊ ဆရာ ဆရာမများနှင့် မြို့ပေါ် ရပ်ကွက်များမှ ရပ်ကွက်အုပ်ချုပ်ရေးမှူးများ၊ ဌာနဆိုင်ရာဝန်ထမ်းများ စုစုပေါင်း ၇၆၁ ဦးတို့က စုပေါင်းဆောင်ရွက်ကြကြောင်း သိရသည်။ **ဖြူးမြင့်ဦး**

နိုဝင်ဘာ ၁၃ရက်က သာကေတမြို့နယ် အမှတ်(၅)အခြေခံပညာ အထက်တန်းကျောင်း၌ ကျောင်းသားကျောင်းသူများ ပညာသင်ကြားမှု အဆင်ပြေစေရန်အတွက် ပေါ်ပြူလာပလတ်စတစ်ကုမ္ပဏီက ထိုင်ခုံ ၁၃၀ လျှပ်ဒါန်းရာ တိုင်းဒေသကြီးလွှတ်တော်ကိုယ်စားလှယ် ဒေါ်သက်ထားနွယ်ဝင်း၊ ကျောင်းအုပ် ဆရာကြီး ဦးကျော်ဝင်းမောင်နှင့် ကျောင်းအကျိုးတော်ဆောင်များ လက်ခံယူစဉ်။ **မြင့်မောင်စိုး**

# မြို့နယ်အဆင့် မိုးစပါးစံကွက် ရိတ်သိမ်း

**စလင်း နိုဝင်ဘာ ၁၃**

မကွေးတိုင်းဒေသကြီး စလင်းမြို့နယ်လယ်ဧကြစီမံခန့်ခွဲရေးနှင့် စာရင်းအင်းဦးစီးဌာနက ကြီးမှူးကျင်းပသည့် မြို့နယ်အဆင့် မိုးစပါးစံကွက်ရိတ်သိမ်းပွဲအခမ်းအနားကို နိုဝင်ဘာ ၁၀ ရက်က စိဆွဲကျေးရွာအုပ်စု ကွင်းအမှတ် ၃၄၈ ဦးပိုင်အမှတ် ၂၄၁ ရှိ တောင်သူဒေါ်သန်းကြွေ၏ မနောသုခ စိုက်ပျိုးသည့် လယ်မြေ၌ ပြုလုပ်ခဲ့သည်။

အဆိုပါ ရိတ်သိမ်းပွဲသို့ တိုင်းဒေသကြီး လွှတ်တော်ကိုယ်စားလှယ် ဦးသက်ခိုင်၊ လယ်စီဥက္ကဋ္ဌ ဦးဝင်းမြင့်၊ ရပ်/ကျေးလယ်စီအဖွဲ့ဝင်များ၊ ဒေသခံတောင်သူလယ်သမားများတက်ရောက်ခဲ့ပြီး ယင်းစံကွက်အားရိတ်သိမ်းခဲ့ရာ တစ်ဧကလျှင်အစိုထွက် တင်း ၈၀ ထွက်ရှိကြောင်း သိရသည်။

**စစ်ကြည်(စလင်း)**

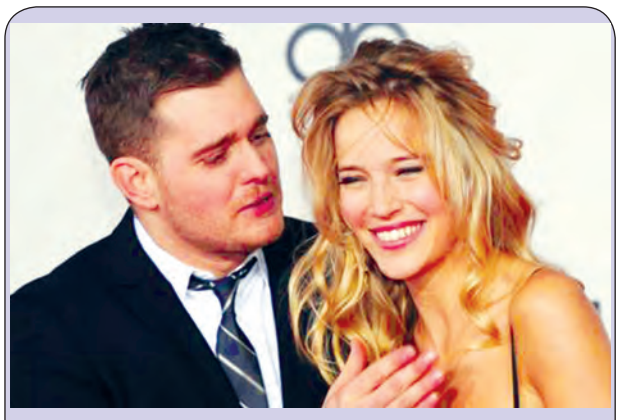

# မိုက်ကယ်ဘူဘလီရဲ့ ဖျော်ဖြေပွဲ လန်ဒန်မှာ ပြန်လည်စတင်တော့မည်

The Haven't Met You Yet သီချင်းနဲ့ကျော်ကြားခဲ့တဲ့ အဆိုတော် မိုက်ကယ်ဘူဘလီဟာ လွန်ခဲ့နှစ်က သားဖြစ်သူ နေမကောင်းဖြစ်ပွားပြီးနောက် သူ့ရဲ့ဖျော်ဖြေပွဲအားလုံးကို ဖျက်သိမ်းခဲ့ပါတယ်။ ဒါပေမယ့်လည်း အခုအခါမှာတော့ သူ့ရဲ့ဖျော်ဖြေပွဲတွေပြန်လည်ပြုလုပ်တော့မှာ ဖြစ်တယ်လို့ သိရပါတယ်။ မိုက်ကယ်ရဲ့သားဖြစ်သူဟာ လွန်ခဲ့တဲ့နိုဝင်ဘာလကမှ အသည်းကင်ဆာခံစားခဲ့ရတာပဲ ဖြစ်ပါတယ်။ ဗြိတိန်က သူ့ရဲ့ပရိသတ်တွေဟာ သူတို့ကြိုက်တဲ့ အဆိုတော်ရဲ့ သီဆိုဖျော်ဖြေမှုကို ပြန်လည်တွေ့မြင်ရတော့မှာဖြစ်လို့ ပျော်ရွှင်နေကြပါတယ်။

မိုက်ကယ်ကတော့ သူ့ရဲ့ပထမဦးဆုံးဖျော်ဖြေပွဲအတွက် အင်္ဂလန်ကို ပြန်လာခဲ့တာဖြစ်လို့ အင်္ဂလန်ကပရိသတ်တွေ ဝမ်းသာကြတာလည်း မဆန်းပါဘူး။ မိုက်ကယ်နဲ့ သူ့ဇနီးတွေဟာ သားဖြစ်သူရဲ့ကျန်းမာရေးအတွက် သူတို့ရဲ့အလုပ်ကိစ္စတွေအားလုံးကို ဖျက်သိမ်းခဲ့တာဖြစ်ပြီး ဗေဖော်ဂါရီလအတွင်းမှာတော့ သားလေးနိုဟာ ဆေးကုသမှုမှာ ရလဒ်တွေကောင်းတယ်လို့ ကြေညာခဲ့ပါတယ်။ သူတို့ရဲ့သားလေးနိုဟာက အသက်လေးနှစ်ပဲရှိပါသေးတယ်။ ဇူလိုင်လအတွင်းမှာတော့ မိုက်ကယ်ရဲ့ဇနီးဖြစ်သူက သားလေးဟာ ကင်ဆာရောဂါကနေ ကင်းလွတ်သွားပြီလို့ကြေညာခဲ့ပါတယ်။

မိုက်ကယ်ကတော့ သားဖြစ်သူကျန်းမာရေးကောင်းလာပြီဖြစ်လို့ စိတ်အေးစွာနဲ့သူ့ရဲ့အနုပညာအလုပ်ကိုခရီးဆက်နိုင်ပါပြီ။ လန်ဒန်က ပရိသတ်တွေကိုတွေ့ဖို့ မစောင့်နိုင်တော့ဘူးလို့ စိတ်လှုပ်ရှားစွာနဲ့ဖြေခဲ့ပါတယ်။ သူ့ကို စိတ်ရှည်ရှည်နဲ့ပရိသတ်တွေကစောင့်ဆိုင်းပေးလို့လည်း ကျေးဇူးတင်တယ်လို့ ဆိုပါတယ်။ **ခြူး**

**ဟယ်လို**

# MTV ဆုပေးပွဲမှာ ပရိသတ်အကြိုက်ဆုံးဆုအပါအဝင် ဆုများစွာကို သိမ်းယူသွားတဲ့ ရှုံးစ်မန်းဒတ်စ်

ဥရောပ MTV ဂီတထူးချွန်ဆုပေးပွဲကို နိုဝင်ဘာ ၁၃ ရက်က လန်ဒန်မြို့မှာ ကျင်းပခဲ့ပါတယ်။ ဒီပွဲဟာနာမည်ကြီး အနုပညာရှင်တွေ တက်ရောက်တဲ့ပွဲဆိုလည်း မမှားပါဘူး။ ဒီဆုပေးပွဲဟာ ဗြိတိန်မှာ ခြောက်ကြိမ်မြောက်ကျင်းပတာဖြစ်ပြီး လန်ဒန်မှာတော့ ဒုတိယအကြိမ်ကျင်းပတာပဲ ဖြစ်တယ်။ ဒီပွဲမှာ နာမည်ကျော်အဆိုတော်တွေဖြစ်ကြတဲ့ အမေရိကန်ရက်ပ်ပါ အေမီနမ်၊ U2၊ လီယမ်ပိန်း၊ Stormzy နဲ့ ရှုံးစ်မန်းဒတ်စ်တို့ဟာ စင်ပေါ်မှာ အံ့မခန်းဖျော်ဖြေမှုတွေနဲ့ ဖျော်ဖြေခဲ့ကြပါတယ်။

ရှုံးစ်မန်းဒတ်စ်ဟာ တေလာဆွတ်ဖ်နဲ့ Ed Sheeran တို့ကိုကျော်လွန်ပြီး ဒီနှစ် MTV တေးဂီတဆုပေးပွဲရဲ့အကောင်းဆုံး အနုပညာရှင်ဆုကို ရရှိသွားပါတယ်။ ကနေဒါအဆိုတော်တစ်ဦးဖြစ်တဲ့ မန်းဒတ်စ်ဟာ အကောင်းဆုံးသီချင်းနဲ့ပရိသတ်အကြိုက်ဆုံးဆုတွေရရှိသွားပါတယ်။ တေလာဆွတ်ဖ်ကတော့ ဆုခြောက်ဆုအတွက် အမည်စာရင်းတင်သွင်းခြင်းခံရပေမယ့် ဆုတစ်ဆုမှရရှိသွားခြင်း မရှိပါဘူး။ အေမီနမ်ကတော့ အကောင်းဆုံး ဟစ်ဟော့စ်အဆိုရှင်ဆုကို ရရှိသွားပါတယ်။ အကောင်းဆုံးပေါ့အဆိုရှင်ဆုကိုတော့ ကမီလာကာဘယ်လိုက ရရှိခဲ့ပါတယ်။ ဒီပွဲမှာ နောက်ထပ်နာမည်ကြီးသွားတဲ့ လူတစ်ယောက်ရှိပါသေးတယ်။ သူကတော့ရီတာအိုရာ ပဲဖြစ်ပါတယ်။ ရီတာဟာ ဂရေချိုးခန်းသုံးတဘက်ကို ညခေါင်းမှာပေါင်းပြီး ညဝတ်အင်္ကျီနဲ့စင်ပေါ်မှာ ဖျော်ဖြေခဲ့ပါတယ်။

အကောင်းဆုံးလိုက်ဖ်ရှိုးသီဆိုမှုအတွက်ကတော့ Ed Sheeran က ရရှိခဲ့ပါတယ်။ Ed Sheeran ဟာ ဆိုင်ကယ်အက်စီဒင့်ဖြစ်ပွားပြီးနောက် လက်နှစ်ဖက်လုံးကျိုးခဲ့ပြီး စိတ်ကျဝေဒနာခဲ့စားခဲ့ရတယ်လို့လည်း သူပရိသတ်တွေကို ပြောပါတယ်။ ဒီမတော်တဆမှုကြောင့်လည်း သူ့ရဲ့အာရှဖျော်ဖြေပွဲတွေကို ရှေ့ဆိုင်းလိုက်ရပါတယ်။ အဲဒီနောက်အခု ပရိသတ်ရှေ့ပြန်လည်ရောက်ရှိလာတာပဲဖြစ်ပါတယ်။ **ခြူး**

**ဟယ်လို**

# ကျပန်းစကားပြောပြိုင်ပွဲအတွက် ကျောင်းသားလူငယ်များ၏ ကြိုတင်ပြင်ဆင်မှု ပုံစံများ ပြောင်းလဲလာ

**မကွေး နိုဝင်ဘာ ၁၄**

အမျိုးသားနေ့၊ လွတ်လပ်ရေးနေ့၊ အာဇာနည်နေ့ စသည့် အထိမ်းအမှတ်နေ့များ၌ ကျပန်းစကားပြောပြိုင်ပွဲများကို မကွေးခရိုင် ပြန်ကြားရေးနှင့် ပြည်သူ့ဆက်သွယ်ရေး ဦးစီးဌာန Community Centre ၌ ကျင်းပပေးလျက်ရှိရာ အဆိုပါပြိုင်ပွဲများတွင် ပြိုင်ပွဲဝင်သည့် ကျောင်းသားလူငယ်များ၏ ကြိုတင်ပြင်ဆင်အားထုတ်မှု ပုံစံများ ပြောင်းလဲလာကြောင်း အကဲဖြတ်ဒိုင်များထံမှ သိရသည်။

အရင်တုန်းကတော့ တစ်စုံတစ်ဦးရေးပေးတဲ့စာကို ကျက်ပြီး ပြိုင်တဲ့အနေအထားမျိုး ပြိုင်ပွဲဝင်အများစုမှာ တွေ့ခဲ့ရပါတယ်။ အမျိုးသားနေ့အထိမ်းအမှတ် ပြိုင်ပွဲမှာတော့ ကလေးတွေ အတော်လေးပြင်ဆင်လာတာကို တွေ့ရတယ်၊ ကိုယ့်ကိုယ်ကိုယ်ယုံကြည်မှုရှိတဲ့ သူတို့ရဲ့ ဟန်ပန်ကိုလည်း မြင်လာရတယ်''ဟု အကဲဖြတ်ဒိုင်တစ်ဦးဖြစ်သူ မြန်မာနိုင်ငံသတင်းစာဆရာအသင်း(မကွေးတိုင်းဒေသကြီး)ဥက္ကဋ္ဌ ဆရာနေခြည်(မကွေး)က ပြောသည်။

ကျောင်းသားကျောင်းသူများ၏ ပြောင်းလဲလာသော ယှဉ်ပြိုင်တင်ဆက်မှုများကြောင့် ပြိုင်ပွဲများအပေါ် စိတ်ဝင်စားမှုများလည်း မြင့်တက်လာနေပြီး ဒေသတွင်း ပရဟိတအဖွဲ့များ၊ အလှူရှင်များ၊ ပညာရေးအသိုင်းအဝိုင်းများနှင့် သတင်း၊ စာပေနှင့် ဂီတဆိုင်ရာ နယ်ပယ်များကလည်း ပြိုင်ပွဲများအပေါ် ကူညီပံ့ပိုးမှုများရှိနေကြောင်း၊ ခရိုင်ပြည်သူ့စာကြည့်တိုက်သို့လည်း ကျောင်းသားလူငယ်များ လာရောက်လေ့လာမှု များပြားလာလျက်ရှိကြောင်း မကွေးခရိုင် ပြန်ကြားရေးနှင့် ပြည်သူ့ဆက်သွယ်ရေးဦးစီးဌာနမှူး ဦးမြင့်သန်းက ပြောသည်။

''ဒီလိုပြိုင်ပွဲတွေ လုပ်ပေးတော့ ပြိုင်ကြတဲ့ကလေးတွေရော၊ အားပေးတဲ့သူတွေပါ အမျိုးသားနေ့ဆိုတာ ဘာလဲ၊ အမျိုးသားရေးစိတ်ဓာတ်နဲ့ အမျိုးသားရေးအသိ အမြင်တွေ ဘာကြောင့်၊ ဘယ်လို မွေးမြူရမလဲဆိုတာ ကျယ်ကျယ်ပြန့်ပြန့် သိရှိနားလည်လာကြပြီး အမျိုးသားရေး စိတ်ဓာတ်တွေ မြင့်မားလာကြမယ်လို့ ယုံကြည်ပါတယ်၊ ကျောင်းသားတွေ၊ ဆရာတွေရဲ့ ကြိုးစားအားထုတ်မှု ပုံစံကောင်းတွေက အထိမ်းအမှတ် ကျပန်းစကားပြောပြိုင်တွေကို ပိုအသက်ဝင်လာစေမှာပါ''ဟု ဆရာနေခြည်က ဆိုသည်။ မကွေးမြို့နယ် ပညာရေးမှူး ဦးစိုးဝင်းကလည်း ''ပြိုင်ပွဲတွေမှာ ကျက်ဖြေတာမျိုး၊ ဆရာ ဆရာမတွေက ရေးပေးတာမျိုးကိုလည်း အားမပေးပါဘူး''ဟု ပြောသည်။

မကွေးမြို့၌ နိုဝင်ဘာ ၁၂ ရက်က ကျင်းပသည့် အမျိုးသားနေ့အထိမ်းအမှတ်ပြိုင်ပွဲတွင် အခြေခံပညာနှင့် ပုဂ္ဂလိကကျောင်းများမှ ကျောင်းသား ကျောင်းသူ ၁၁ ဦး ဝင်ရောက်ယှဉ်ပြိုင်ခဲ့ပြီး ပထမ၊ ဒုတိယ၊ တတိယနှင့် အထူးဆုရရှိသူများကို စေတနာရှင်များ၏ လျှုဒါန်းမှုများဖြင့် ဆုများချီးမြှင့်ပေးအပ်ခဲ့ကာ ပြိုင်ပွဲသို့ မကွေးတိုင်းဒေသကြီး လွှတ်တော်ကိုယ်စားလှယ် ဒေါ်ခင်ချိုလတ်နှင့် နယ်ပယ်စုံမှ စိတ်ပါဝင်စားသူ ၁၀၀ ခန့် တက်ရောက်ခဲ့ကြသည်။

**ဇေယျတု(မကွေး)**

# ကျေးရွာနေပြည်သူများအား အသိပညာပေးဟောပြောပွဲ ပူးပေါင်းကွင်းဆင်းဆောင်ရွက်

**မိုင်းဖြတ် နိုဝင်ဘာ ၁၄**

ရှမ်းပြည်နယ်(အရှေ့ပိုင်း) တာချီလိတ်ခရိုင် မိုင်းဖြတ်မြို့နယ်အထွေထွေအုပ်ချုပ်ရေး ဦးစီးဌာနနှင့် ဌာနဆိုင်ရာများပူးပေါင်း၍ ကျေးလက်ပြည်သူများ ဗဟုသုတ တိုးပွားစေရန်အတွက် အသိပညာပေး ဟောပြောဆွေးနွေးပွဲကို နိုဝင်ဘာ ၁၂ ရက်က ကောင်းမူကျေးရွာအုပ်စု ကောင်းမူကျေးရွာရှိ ဘုရားရှိခိုးကျောင်း၌ ကျင်းပခဲ့သည်။

ဟောပြောပွဲတွင် မြို့နယ်အုပ်ချုပ်ရေးမှူး ဦးသက်လွင်က အမှာစကားပြောကြားပြီး ခေတ္တမြို့နယ်ရဲမှူး ဒုတိယရဲမှူး အောင်လင်းခိုင်က မူးယစ်ဆေးဝါးနှင့် စိတ်ကိုပြောင်းလဲစေသော ဆေးဝါးများအန္တရာယ်နှင့် လူမှောင်ခို၊ လူကုန်ကူးမှုတားဆီးကာကွယ်ရေးဆိုင်ရာ သိကောင်းစရာများကို ဟောပြောရှင်းလင်းသည်။ ထို့နောက် မြို့နယ်ဥပဒေအရာရှိ ဦးထွန်းထွန်းနိုင်က ဥပဒေ၊ ပြစ်မှုပြစ်ဒဏ်ဆိုင်ရာများနှင့် ပတ်သက်သည့် သိကောင်းစရာများကို ရှင်းလင်းဟောပြောပြီး မြို့နယ်ကယ်ဆယ်ရေးနှင့် ပြန်လည်နေရာချထားရေး ဦးစီးဌာနမှ ဒုတိယဦးစီးမှူး ဒေါ်သင်းမြတ်ရည်ဝင်းက သဘာဝဘေးအန္တရာယ်ဆိုင်ရာ သိကောင်းစရာများနှင့် သဘာဝဘေးကြုံတွေ့ရသူများအား ထောက်ပံ့မှုနှန်းထားများအကြောင်းကို ရှင်းလင်းဟောပြောခဲ့ပြီး သဘာဝဘေးအန္တရာယ်ဆိုင်ရာ အသိပညာပေး လက်ကမ်းစာစောင်များ ဖြန့်ဝေပေးခဲ့သည်။ **မြို့နယ် (ပြန်/ဆက်)**

# မြန်မာနိုင်ငံ ရုပ်ရှင်ရုံ ၁၀၀ ဆောက်လုပ်ရေးစီမံချက်မှ ၁၀ ရုံမြောက် ရုပ်ရှင်ရုံကို ဖွင့်လှစ်

**မော်လမြိုင် နိုဝင်ဘာ ၁၄**

မွန်ပြည်နယ် မော်လမြိုင်မြို့ ကွင်းရပ် ရပ်ကွက်ကျောက်မီးသွေးလမ်းဆုံ၌ နိုဝင်ဘာ ၁၂ ရက် နံနက် ၉ နာရီက PARADISO CINEMAS ကုမ္ပဏီလီမိတက်မှ မြန်မာနိုင်ငံအတွင်း ရုပ်ရှင်ရုံ ၁၀၀ စီမံကိန်းတွင် ၁၀ ရုံမြောက်ကို မော်လမြိုင်မြို့တွင် ဖွင့်လှစ်ရာ အခမ်းအနားကို ပြည်နယ်ဝန်ကြီးချုပ် ဒေါက်တာအေးဇံ၊ ပြည်နယ်ဝန်ကြီးများ ဖြစ်ကြသည့် ဦးရွှေမြင့်၊ စောအောင်မြင့်ခိုင်၊ မွန်ပြည်နယ် လွှတ်တော်ကိုယ်စားလှယ် ဒေါ်ခိုင်ခိုင်လွဲ့၊ မြန်မာနိုင်ငံရုပ်ရှင်အစည်းအရုံးနာယက ဦးအောင်လွင်၊ PARADISO CINEMAS ကုမ္ပဏီလီမိတက် ဒုဥက္ကဋ္ဌ ဦးလွင်မိုး၊ ဌာနဆိုင်ရာများနှင့် ဒေသခံများ တက်ရောက်သည်။

ရှေးဦးစွာ ရုပ်ရှင်ရုံအား မွန်ပြည်နယ်ဝန်ကြီးချုပ်၊ မြန်မာနိုင်ငံရုပ်ရှင်အစည်းအရုံး နာယကတို့က ဖဲကြိုးဖြတ်ဖွင့်လှစ်ခဲ့ပြီး ပြည်နယ်ဝန်ကြီးချုပ်က အဖွင့်အမှာစကားပြောကြား၍ ကုမ္ပဏီဒုဥက္ကဋ္ဌ ဦးလွင်မိုးက ကျေးဇူးတင်စကားပြောကြားခဲ့ပြီးနောက် 3D ရုပ်ရှင်ကို ၉ မိနစ်ပြသခဲ့ကြောင်း သိရသည်။

**တင်ထွဋ်(မော်လမြိုင်)**

# သဘာဝဘေး ကာကွယ်ရေးဆိုင်ရာ စီမံချက်လုပ်ငန်းစဉ်များ လွှဲပြောင်းပေးအပ်

**တောင်ကုတ် နိုဝင်ဘာ ၁၄**

Plan International Myanmar နှင့် Community Development Association တို့ ပူးပေါင်း၍ ရခိုင်ပြည်နယ်အတွင်း ဆောင်ရွက်ခဲ့သော သုံးနှစ်အတွင်း အကောင်အထည်ဖော်ဆောင်ရွက်သည့် ရာသီဥတုပြောင်းလဲလာမှုနှင့် ဘေးအန္တရာယ်များ ကျရောက်လာမှုအပေါ် ခံနိုင်ရည်စွမ်းအားတည်ဆောက်ခြင်းနှင့် လိုက်လျော ညီထွေစွာ နေထိုင်ခြင်း (BRACED) စီမံချက်လုပ်ငန်းများ ပြီးစီးအောင်မြင်မှုဆိုင်ရာ စာရွက်စာတမ်းများ လွှဲပြောင်းပေးအပ်ပွဲကို နိုဝင်ဘာ ၁၂ ရက်က တောင်ကုတ်မြို့ မြို့နယ်ခန်းမ၌ ကျင်းပခဲ့ သည်။

လွှဲပြောင်းပေးအပ်ပွဲတွင် ဒုတိယမြို့နယ်အုပ်ချုပ်ရေးမှူး ဦးထင်ဇော်ဦးက အမှာစကားပြောကြားပြီး BRACED စီမံချက် သုံးနှစ်တာကာလအတွင်း အကောင်အထည်ဖော်ဆောင်ရွက်ခဲ့သည့် လုပ်ငန်းဆောင်ရွက်မှုအခြေအနေများနှင့် စီမံချက်ဆိုင်ရာ ဆန်းစစ်ဖော်ထုတ် ချက်များကို စီမံချက် Resilience Specialist ဦးချစ်မင်းထွန်း၊ ဦးဘိုတင်အောင်နှင့် စီမံချက်မန်နေဂျာ ဦးဇော်လူထက်တို့က ရှင်းလင်းဆွေးနွေးကာ စီမံချက် လုပ်ငန်းများ ပြီးစီးအောင်မြင်မှု အချက်အလက်စာရွက်စာတမ်းများကို ဒုတိယမြို့နယ်အုပ်ချုပ်ရေးမှူး ထံသို့ လွှဲပြောင်းပေးအပ်ခဲ့ကြသည်။

ထိုသို့လွှဲပြောင်းပေးအပ်ရခြင်းမှာ စီမံချက်မှထုတ်ဝေသည့် နည်းကိရိယာများ(Tools) စုံလင်စွာပါဝင်သည့် Community Resilience Assessment Handbook စာအုပ်နှင့် ရပ်ရွာလူထု ဘေးဒဏ်ခံနိုင်စွမ်း ဆန်းစစ်လေ့လာဖော်ထုတ်ထားသော စီမံချက်ဝင်ကျေးရွာ ၄၀ ၏ လိုအပ်ချက်များကိုမြို့နယ်အဆင့်ဌာနဆိုင်ရာများက ဆက်လက်ဆောင်ရွက်နိုင်အောင် လွှဲပြောင်းပေးအပ်ခြင်းဖြစ်ကြောင်း စီမံချက်မှ တာဝန်ရှိသူများက ပြောကြားသည်။

အဆိုပါ လွှဲပြောင်း ပေးအပ်ပွဲတွင် အခြား BRACED စီမံကိန်း အဖွဲ့ဝင်များဖြစ်သည့် Myanmar Environment Institute, UN Habitat နှင့် BBC Media Action တို့ကလည်း ၎င်းတို့အကောင် ထည်ဖော်ဆောင်ရွက်ထားသော စီမံချက်လုပ်ငန်းများအကြောင်းကို ဆွေးနွေးခဲ့ကြသည်။

**မြို့နယ် (ပြန်/ဆက်)**

# ရခိုင်ဒေသခံပြည်သူများအား အကူအညီပေးနိုင်ရေး တိုက်တွန်းပြောကြား

**ဝိုင်းမော် နိုဝင်ဘာ ၁၄**

အကြမ်းဖက်သမားများ၏ လုပ်ရပ်များကြောင့် နေရပ်စွန့်ခွာ ထွက်ပြေးတိမ်းရှောင်နေကြရသော ရခိုင်ဒေသခံပြည်သူများအား ပြန်လည်နေရာချထားရေးနှင့် လူသားချင်း စာနာထောက်ထားမှု အကူအညီများပေးနိုင်ရေးအတွက် ကချင်ပြည်နယ် ဝိုင်းမော်မြို့နယ်အတွင်းမှ ပြည်သူများ၊ လူမှုအသင်းအဖွဲများ၊ လုပ်ငန်းရှင်များအနေဖြင့် အလှူငွေများ ပါဝင်ကူညီလှုဒါန်းပေးနိုင်ရန် တွေ့ဆုံဆွေးနွေးပွဲကို ပြည်နယ်အစိုးရ၏ ဦးဆောင်လမ်းညွှန်မှုဖြင့် ဝိုင်းမော်မြို့နယ် အထွေထွေအုပ်ချုပ်ရေးဦးစီးဌာနရုံး အစည်းဝေးခန်းမ၌ နိုဝင်ဘာ ၁၁ ရက်က ကျင်းပခဲ့သည်။

အဆိုပါတွေ့ဆုံပွဲတွင် ဝိုင်းမော်မြို့နယ်အုပ်ချုပ်ရေးမှူး ဦးကျော်ဝင်းစိန်က အမှာစကားပြောကြားပြီး ရခိုင်ပြည်နယ်မှ ပြည်သူများအတွက် အလှူငွေများ လှုဒါန်းနိုင်ကြရန် တိုက်တွန်းပြောကြားခဲ့ကာ ဒေသခံပြည်သူများ၊ လုပ်ငန်းရှင်များ၊ လူမှုရေးအသင်းအဖွဲ့ဝင်များက လှုဒါန်းမည့်အစီအစဉ်များကို မေးမြန်းခဲ့ပြီး မြို့နယ်အုပ်ချုပ်ရေးမှူးက ပြန်လည်ဖြေကြားခဲ့သည်။

**မြို့နယ် (ပြန်/ဆက်)**

# ဝန်ကြီးဌာနပေါင်းစုံ ဘိုးလင်းပြိုင်ပွဲ ကျင်းပမည်

**နေပြည်တော် နိုဝင်ဘာ ၁၄**

အားကစားနှင့်ကာယပညာဦးစီးဌာနနှင့် မြန်မာနိုင်ငံဘိုးလင်းအဖွဲ့ချုပ်တို့ ကြီးမှူး၍အဖွဲ့ချုပ်ဖလား ဝန်ကြီးဌာနပေါင်းစုံ ဘိုးလင်း အားကစားပြိုင်ပွဲကို နိုဝင်ဘာ ၂၅ ရက်တွင်နေပြည်တော်ရှိဘိုးလင်းအားကစားရုံ၌ ကျင်းပမည်ဖြစ်ကြောင်းသိရသည်။

အဆိုပါပြိုင်ပွဲတွင်အမျိုးသား၊အမျိုးသမီးတစ်ဦးချင်း အလွတ်တန်းကျင်းပမည်ဖြစ်ပြီး ဝန်ကြီးဌာနမှ ဘိုးလင်းအားကစားသမားများ မည်သူမဆိုဝင်ရောက်ယှဉ်ပြိုင်နိုင်ကြောင်း သိရသည်။ **အေကေလင်း**

# နည်းပညာတက္ကသိုလ်(လားရှိုး)၌ ကျောင်းသားအိပ်ဆောင်တည်ဆောက်ရန် ပန္နက်တင်

**လားရှိုး နိုဝင်ဘာ ၁၄**

ရှမ်းပြည်နယ်(မြောက်ပိုင်း) လားရှိုးမြို့ရှိ နည်းပညာတက္ကသိုလ်(လားရှိုး)၌ ကျောင်းသား ကျောင်းသူ ၁၀၀ ဆံ့ အိပ်ဆောင်အဆောက်အအုံ တည်ဆောက်ရန် စီမံကိန်းရှင်းလင်းတင်ပြခြင်းနှင့် ပန္နက်တင်ပွဲကို နိုဝင်ဘာ ၁၁ ရက်က ကျင်းပခဲ့သည်။

စီမံကိန်းကို ရှင်းလင်းရာတွင် ဒုတိယပြည်နယ်အုပ်ချုပ်ရေးမှူး ဦးကျော်သူဇော်က အမှာစကားပြောကြားပြီး နှစ်ထပ်အိပ်ဆောင် တည်ဆောက်ရေးစီမံကိန်းနှင့်ပတ်သက်၍ နည်းပညာတက္ကသိုလ်(လားရှိုး)မှ ကျောင်းအုပ်ကြီး ဒေါက်တာ အောင်မျိုးလင်းက ရှင်းလင်းပြောကြားသည်။ ထို့နောက် အိပ်ဆောင်တည်ဆောက်ရေးလုပ်ငန်းစဉ် အသေးစိတ်ကို တာဝန်ခံအင်ဂျင်နီယာ ဦးအောင်မြတ်ကျော်က ရှင်းလင်းတင်ပြသည်။ ထို့နောက် ပန္နက်တင်ပွဲကို ဆက်လက်ကျင်းပပြီး ဒုတိယပြည်နယ်အုပ်ချုပ်ရေးမှူးနှင့် တာဝန်ရှိသူများက သတ်မှတ်နေရာအသီးသီးတွင် ပန္နက်များတင်ပေးခဲ့ကြသည်။

**ခရိုင် (ပြန်/ဆက်)**

# လူထု ဗဟိုပြုစီမံကိန်း လုပ်ငန်းများ ဆောင်ရွက်မည်

**စေတုတ္တရာ နိုဝင်ဘာ ၁၄**

စိုက်ပျိုးရေးမွေးမြူရေးနှင့်ဆည်မြောင်းဝန်ကြီးဌာန ကျေးလက်ဒေသဖွံ့ဖြိုးတိုးတက်ရေးဦးစီးဌာနနှင့် ကမ္ဘာ့ဘဏ်တို့ပူးပေါင်း၍ စေတုတ္တရာမြို့နယ်အတွင်း အကောင်အထည်ဖော်ဆောင်ရွက်လျက်ရှိသော လူထုဗဟိုပြုစီမံကိန်းမှ စတုတ္ထနှစ်လုပ်ငန်းများ အဖြစ် မကြီးကျေးရွာအုပ်စု ပွင့်တောက်ကျေးရွာ၌ ရွာအဝင်လမ်းပြုပြင်ခြင်း၊ ချောင်းကူးတံတားဆောက်လုပ်ခြင်းနှင့် ကျေးရွာစုရပ်ဆောင် ဆောက်လုပ်ခြင်းလုပ်ငန်းများ ဆောင်ရွက်သွားမည်ဖြစ်ကြောင်း သိရသည်။

အဆိုပါလုပ်ငန်းများ ဆောင်ရွက်ရန်အတွက် အစည်းအဝေးပြုလုပ်၍ စီမံကိန်းလုပ်ထုံးလုပ်နည်းများနှင့်အညီ ကျေးရွာလူထု၏ဆန္ဒဖြင့် ဆောင်ရွက်ရန် ရွေးချယ်ခဲ့ခြင်းဖြစ်ကြောင်း၊ ပွင့်တောက်ကျေးရွာသည် ၂၀၁၅ ခုနှစ် ဇူလိုင်လက ရေဘေးကျရောက်၍ တစ်ရွာလုံးရေနစ်မြုပ်ခဲ့သဖြင့် မူလကျေးရွာ၏ အနောက်ဘက် နှစ်ဖာလုံခန့်ကွာဝေးသော ရေလွတ်ရာတောင်ကုန်းပေါ်သို့ ပြောင်းရွှေ့ခဲ့ရကာ ထိုသို့ ပြောင်းရွှေ့ပြီးနောက်တွင် လူထုဗဟိုပြုစီမံကိန်းမှ ထောက်ပံ့ငွေ ကျပ်သိန်းငါးဆယ် ကျေးရွာလမ်းကျောက်ခင်းခြင်းကို ဆောင်ရွက်ပေးခဲ့ပြီးဖြစ်ကြောင်း သိရသည်။

**မေသူလွင်(မကွေးကိုယ်ပွား)**

# မြို့နယ် သန့်ရှင်းသာယာလှပရေးအတွက် ညှိနှိုင်းဆွေးနွေး

**ကျောင်းကုန်း နိုဝင်ဘာ ၁၄**

ဧရာဝတီတိုင်းဒေသကြီး ပုသိမ်ခရိုင် ကျောင်းကုန်းမြို့နယ် သန့်ရှင်း သာယာလှပစေရေးအတွက် ညှိနှိုင်းဆွေးနွေးပွဲကို နိုဝင်ဘာ ၁၂ ရက်က မြို့နယ်အထွေထွေအုပ်ချုပ်ရေးဦးစီးဌာန အေးချမ်းသာယာခန်းမ၌ ပြုလုပ်ခဲ့ရာ ဆွေးနွေးချက်များအရ မြို့ပေါ်ရှိစည်းကမ်းမဲ့ ကျူးကျော်ဆိုင်များနှင့် ယာဉ်များကို ဖယ်ရှားရှင်းလင်းမှုများ ပြုလုပ်သွားမည်ဖြစ်ကြောင်း သိရသည်။

အဆိုပါ ညှိနှိုင်းဆွေးနွေးပွဲတွင် မြို့နယ်အုပ်ချုပ်ရေးမှူး ဦးဇော်မျိုးဝင်းက ဆွေးနွေးမည့် ခေါင်းစဉ်များကို ရှင်းလင်းပြောကြားပြီး မဲဆန္ဒနယ်အမှတ် ၁ မှ တိုင်းဒေသကြီးလွှတ်တော်ကိုယ်စားလှယ် ဒေါက်တာထိန်ဝင်းက လွှတ်တော်တွင် တင်ပြထားသည့် ကိစ္စများကိုလည်းကောင်း၊ မြို့နယ်သန့်ရှင်းသာယာလှပရေးအတွက် ပိုင်းဝန်းလုပ်ဆောင်ကြရန် လိုအပ်ချက်များကိုလည်းကောင်း ရှင်းလင်းပြောကြားခဲ့သည်။

ကျောင်းကုန်းမြို့နယ် သန့်ရှင်းသာယာလှပစေရေးအတွက် မီးဘေးလုံခြုံရေးကိစ္စများ၊ ယာဉ်စည်းကမ်း၊ လမ်းစည်းကမ်းကိစ္စများ၊ ဂက်စ်ပိုက်လိုင်းပေါ်မှ ဆိုင်ခန်းများ ဖယ်ရှားပေးရေးကိစ္စများ၊ ဆေးရုံလမ်း ပလက်ဖောင်းပေါ် ကျူးကျော်မှုများမရှိစေရေးကိစ္စများကို ပိုင်းဝန်းညှိနှိုင်း ဆွေးနွေးခဲ့ကြကြောင်း သိရသည်။ **ဝင်းကြိုင်(ပြန်/ဆက်)**

# သာယာလှသည့် ကဗျာ၀ ပင်လယ်ကမ်းခြေ အပန်းဖြေစခန်း

ခရမ်းစိုးမြင့်

လှိုင်းပြာမြူးကြွ ... သဲရွှရွနှင့်
သာစွဘာနေ... ကဗျာ၀ကမ်းခြေ။
ရွာအဝင်အစနားမှာ ...
ထင်းရှူးပင်တန်း ... အုန်းပင်တန်းနှင့်
ခရမ်းပြာပန်း ... ရောင်စုံလျှမ်းနှင့်
သီဟိုဠ်ပင်တန်း ...ဆီးပင်တန်းနှင့်
အုံ့မခန်းတဲ့ ... မြစ်ကမ်းနဒီ။
လာလှေ့စေချင်သည် ... ကဗျာ၀ရဲ့ကမ်းခြေ
အလှ ပန်းချီ။

ကျေးလက်စာဆိုတစ်ဦးဖြစ်သည့် ထက်နေထွန်း (ကဗျာ၀) ရေးဖွဲ့ထားသော ကာရန်အလှ သိပ်မည်လှသည့် ကဗျာတစ်ပုဒ်ကို လက်ရေးစာမူနှင့် ဖတ်မိပြီး ကျွန်တော် ကဗျာ၀ ပင်လယ်ကမ်းခြေ အပန်းဖြေစခန်းသို့ ရောက်ခဲ့သည်။

ကဗျာ၀ ပင်လယ်ကမ်းခြေသည် မွန်ပြည်နယ် မော်လမြိုင်ခရိုင် ရေးမြို့နယ်အပိုင် ခေါဇာမြို့နှင့် ငါးမိုင်ခန့်တွင်ရှိသော အပန်းဖြေ စခန်းတစ်ခုဖြစ်သည်။ ကဗျာ၀ချောင်းမှ ကျွန်းကြီး၊ တရုတ်ထောက်ရွာအထိ ကမ်းခြေအလှ ငါးမိုင်ခန့်ရှိသည်။ ၂၀၁၄ ခုနှစ်လောက်မှ ကမ်းခြေအလှကို စတင်တွေ့ရှိခဲ့ပြီး စည်ကားလာခဲ့ခြင်းဖြစ်သည်ဟု သိရသည်။

ကဗျာ၀ကမ်းခြေတွင် ယခုအခါပင်လယ်စာများ ချက်ပြုတ်ကြော်လှော်ရောင်းချပေးလျက်ရှိသော ပင်လယ်ပြာစားသောက်ဆိုင်၊ ရွှေကဗျာစားသောက်ဆိုင်၊ ဆည်းဆာကဗျာစားသောက်ဆိုင် အစရှိသည့် စားသောက်ဆိုင်များ၊ အုန်းစိမ်းရေရောင်းသူများ၊ အမှတ်တရ ပင်လယ်ခရုပုတီးရောင်းသည့်ဆိုင်များ၊ ကမ်းခြေတွင် ပင်လယ်အလှကြည့်ရန် ထီးကလေးနှင့် ထိုင်ခုံဌားသူများ၊ ငါးကင်ဆိုင်များ၊ ကဗျာ၀ကမ်းခြေ အကြောင်း ပြောပြပြီး ကမ်းခြေလာဧည့်သည်များကို ကူညီမှုပေးသည့် ဧည့်ကြိုများရှိသည်။

ကဗျာ၀ ပင်လယ်ကမ်းခြေသည် ကျောက်ဆောင်များကင်းပြီး တစ်နေ့လျှင် ဧည့်သည် ၂၀၀ ခန့်ကို လက်ခံနိုင်သော၊ သန့်ရှင်းသော ကမ်းခြေတစ်ခုဖြစ်သည်။ "ကျွန်တော်တို့ ကဗျာ၀ ကမ်းခြေဟာ စတင်စည်ကားလာတဲ့ ၂၀၁၄ ခုနှစ်၊ လွန်ခဲ့တဲ့ သုံးနှစ်လောက်မှစပြီး ယနေ့အထိ ဘာပြဿနာမှ မရှိခဲ့ပါဘူး။ မူးရူးပြီး ခိုက်ရန်တွေ မဖြစ်ခဲ့သလို နေ့ရောညမှာပါ လုံခြုံမှုရှိပါတယ်၊ တရားဝင်ဟိုတယ်၊ မိုတယ်နှင့် ဘန်ဂလိုတွေ မရှိသေးသော်လည်း ကမ်းခြေရွာက မိသားစုတွေနေတဲ့ အိမ်တွေမှာ စျေးသက်သက်သာသာနဲ့ ငှားပြီး တည်းခိုလို့ရပါတယ်" ဟု ကဗျာ၀ကျေးရွာမှ ဦးအောင်ဆန်းက ပြောသည်။

ကဗျာ၀ကမ်းခြေအပန်းဖြေစခန်းသို့ သွားရန် ကားလမ်းကို မော်လမြိုင်ခရိုင် ရေးမြို့နယ် ခေါဇာမြို့လမ်း ဦးစီးဌာနက ပင်လယ်၀အထိ ကတ္တရာလမ်း ဖောက်လုပ်ပေးထား၍ လမ်းပန်းဆက်သွယ်ရေးကောင်းမွန်သောကြောင့် ပွင့်လင်းရာသီဖြစ်သော သီတင်းကျွတ်လမှစ၍ ခရီးသည်ပို့ကားကြီးများ၊ ကိုယ်ပိုင်ကားများ တစ်ဖွဲ့ဖွဲ့ရောက်ရှိစည်ကားနေပြီဖြစ်၍ ကဗျာ၀ကျေးရွာသူ ကျေးရွာသားများအတွက် စျေးရောင်းစျေးဝယ် လုပ်ငန်းဖြင့် အဆင်ပြေလျက်ရှိသည်ကိုလည်း သိရသည်။

လက်ရှိအချိန်၌ ကဗျာ၀ပင်လယ်ကမ်းခြေ အပန်းဖြေစခန်းတွင် ကမ်းခြေစည်းကမ်းထိန်းသိမ်းရေးကော်မတီတစ်ရပ်ကို သက်ဆိုင်ရာက ဖွဲ့စည်းပေးထားခြင်းမရှိသေး၍ ကမ်းခြေသာယာရေး၊ ကျန်းမာရေး၊ လုံခြုံရေးစသော ကိစ္စရပ်များအတွက် ကျေးရွာရှိ ရပ်မိရပ်ဖများက ကမ်းခြေမှ စျေးဆိုင်များနှင့်ပေါင်း၍ ဆောင်ရွက်နေကြရသဖြင့် ကမ်းခြေစည်းကမ်းထိန်းသိမ်းရေး ကော်မတီတစ်ရပ်ကို အမြန်ဖွဲ့စည်းပေးရန် လိုလားလျက်ရှိသည်ဟု သိရသည်။ ။

## နေပြည်တော် စိုက်ပျိုးရေးသုတေသနဦးစီးဌာနသို့ မျိုးစေ့ထုတ်တောင်သူများအဖွဲ့ လေ့လာရေး လာရောက်

**နေပြည်တော် နိုဝင်ဘာ ၁၄**

စိုက်ပျိုးရေး၊ မွေးမြူရေးနှင့် ဆည်မြောင်းဝန်ကြီးဌာန စိုက်ပျိုးရေးသုတေသနဦးစီးဌာနသို့ နေပြည်တော်ရှိ အသိပညာပေးရေး စင်တာ (Knowledge Centre)မှ တာ၀န်ရှိသူများနှင့် မျိုးစေ့ထုတ်တောင်သူများပါ၀င်သည့် အဖွဲ့သည် နိုဝင်ဘာလပထမပတ်အတွင်းက လေ့လာရေးလာရောက်ခဲ့ကြောင်း သိရသည်။

လေ့လာရေးအဖွဲ့အား စိုက်ပျိုးရေးသုတေသနဦးစီးဌာန စပါးသီးနှံသုတေသနဌာနစုမှ ညွှန်ကြားရေးမှူးချုပ်၊ ဒုတိယညွှန်ကြားရေးမှူးချုပ်နှင့်တာ၀န်ရှိသူများက ကြိုဆိုရှု စပါးသီးနှံသုတေသနဌာနစု ကွင်းအတွင်း သုတေသနပြု ဆောင်ရွက်လျက်ရှိသော စပါးမျိုး ၁၄ မျိုး၏ မိဘမျိုးစေ့ထုတ်စိုက်ခင်းကို လိုက်လံရှင်းလင်းပြသခဲ့သည်။

ထို့နောက် စိုက်ပျိုးရေးသုတေသနဦးစီးဌာန အစည်းအဝေးခန်းမ၌ စိုက်ပျိုးရေးသုတေသနဦးစီးဌာန၏ သမိုင်းကြောင်း၊ သုတေသနပြု ဆောင်ရွက်လျက်ရှိသော သီးနှံများနှင့် စိုက်နည်းစနစ်များ၊ သုတေသနရလဒ်များ၊ နိုင်ငံတစ်ဝန်းရှိ စိုက်ပျိုးရေး သုတေသနခြံများ၊ နိုင်ငံတကာနှင့်ချိတ်ဆက်၍ သုတေသနလုပ်ငန်း ဆောင်ရွက်နေမှုများ အစရှိသည့် အကြောင်းအရာပါ၀င်သည့် မှတ်တမ်းတင်ဗီဒီယိုကို ပြသခဲ့ကာ စိုက်ပျိုးရေး သုတေသနဦးစီးဌာန ညွှန်ကြားရေးမှူးချုပ်က လေ့လာရေးအဖွဲ့ဝင်များအား စိုက်ပျိုးရေးနှင့်ပတ်သက်သည့် ကြုံတွေ့ရသော အခက်အခဲများကို ဆွေးနွေးတင်ပြနိုင်ကြောင်း၊ စိုက်ပျိုးရေးသုတေသနဦးစီးဌာန၊ စိုက်ပျိုးရေးဦးစီးဌာနနှင့် တောင်သူများ ပူးပေါင်းဆောင်ရွက်ရန် လိုအပ်ကြောင်း၊ တောင်သူများအတွက်လိုအပ်သည့် စိုက်ပျိုးရေးဆိုင်ရာ သင်တန်းများကိုလည်း အသိပညာပေးရေးစင်တာ(Knowledge Centre)နှင့် ချိတ်ဆက်၍ ဖွင့်လှစ်သင်ကြားပေးနေပြီး ဆက်လက်၍လည်း ပူးပေါင်းဖွင့်လှစ်သွားမည်ဖြစ်ကြောင်း ပြောကြားခဲ့သည်။ **မင်းမင်းလတ် (ရူပဝေ)**

## မိုင်းအန္တရာယ် အသိပညာပေး သင်တန်းဖွင့်

**ဘားအံ နိုဝင်ဘာ ၁၄**

ကရင်ပြည်နယ် ဘားအံမြို့နယ်အတွင်းမှ ဒေသခံပြည်သူများအနေဖြင့် မြေမြုပ်မိုင်းနှင့် စစ်လက်နက် အကြွင်းအကျန်များကို ရှောင်ရှားနိုင်ရန်အတွက် မိုင်းအန္တရာယ် အသိပညာပေး အဆင့်မြင့်သင်တန်းကို မြန်မာနိုင်ငံကြက်ခြေနီအသင်းနှင့် အပြည်ပြည်ဆိုင်ရာ ကြက်ခြေနီကြီးကြပ်မှုကော်မတီတို့ ပူးပေါင်းပြီး ဘားအံမြို့ရှိ ပြည်နယ်ကြက်ခြေနီ သိုလှောင်ရုံးခန်းမ၌ နိုဝင်ဘာ ၁၁ ရက်က ဖွင့်လှစ်ခဲ့သည်။

သင်တန်းဖွင့်ပွဲတွင် ပြည်နယ်ကြက်ခြေနီသူနာပြုတာပ်ဖွဲ့မှူး ဦးခွန်ကျော်ဝင်းက အမှာစကားပြောကြားပြီး ခရိုင်ကြက်ခြေနီကြီးကြပ်မှုကော်မတီဥက္ကဋ္ဌ ဦးစောကျော်ဝင်းက သင်တန်းဖွင့်လှစ်ပေးရခြင်း ရည်ရွယ်ချက်ကိုရှင်းလင်းပြောကြားသည်။ သင်တန်းသို့ အခြေခံပညာကျောင်းများမှ ဆရာ ဆရာမများနှင့် ကြက်ခြေနီလုပ်အားရှင်များ တက်ရောက်ကြပြီး သင်တန်းတက်ရောက်သူများအနေဖြင့် စစ်ကျန် မြေမြုပ်မိုင်းနှင့် စစ်လက်နက်အကြွင်းအကျန်များကို ရှောင်ရှားနိုင်ရန်နှင့် လုံခြုံစိတ်ချစွာ နေထိုင်နိုင်ရန်အပြင် ကျောင်းသား ကျောင်းသူများ၊ မိသားစုဝင်များနှင့် ဒေသခံပြည်သူများအား အသိပညာများ ပြန်လည်မျှ၀ေပေးနိုင်ရန် ရည်ရွယ်ပြီး သင်တန်းကို ဖွင့်လှစ်ပေးခြင်းဖြစ်ကြောင်း သိရသည်။ သင်တန်းတွင် သင်တန်းသားသင်တန်းသူ ၂၅ ဦးအား မြန်မာနိုင်ငံကြက်ခြေနီအသင်းချုပ် ဘေးဒုက္ခစီမံခန့်ခွဲရေးဌာန ညီနှိုင်းရေးမှူး ဦးတင်ဝိုးကျော်ဦးစီးသည့် အဖွဲ့ဝင်များက သင်တန်းကာလ သုံးရက်ကြာ သင်ကြားပို့ချပေးခဲ့ကြောင်း သိရသည်။ **မင်းရာဇာ(မြစ်ကြီးနား)**


## မင်္ဂလာဧည့်ခံပွဲကျေးဇူးတင်လွှာ

ရန်ကုန်တိုင်းဒေသကြီး၊ မရမ်းကုန်းမြို့နယ်နေ
[ဗိုလ်ကြီး ရဲမောင်လွင်လေး(ပင်မဆက်သွယ်ရေးအလုပ်ရုံ)-ဒေါက်တာသူဇာဝင်း
တို့၏သားကြီး
**ဒေါက်တာအောင်ရဲသူ M.B.,B.S(Ygn)**
နှင့်
မကွေးမြို့၊ ဆည်မြောင်းဝင်းနေ
ဦးဝင်းနိုင်(ညွှန်ကြားရေးမှူး၊ ဆည်မြောင်းနှင့်ရေအသုံးချမှုစီမံခန့်ခွဲရေးဦးစီးဌာန)
တည်ဆောက်ရေး(၈)-ဒေါ်မိမိခိုင်(အ.ထ.ပြ၊ ဗြိမ်း)
တို့၏သမီးထွေး
**ဒေါက်တာခင်မျိုးသက် M.B.,B.S(Ygn)**

တို့၏ ၁၃-၁၁-၂၀၁၇ရက် (တနလာ်နေ့)တွင် ရန်ကုန်မြို့ Novotel Hotel ၌ ကျင်းပပြုလုပ်သော မင်္ဂလာဧည့်ခံပွဲတွင် မင်္ဂလာအောင်စံပယ်ပန်းကုံးချီးမြှင့်ပေးပါသော ဦးကျော်စန်းဝင်း(ညွှန်ကြားရေးမှူးချုပ်-ဗြိမ်း) ဆည်မြောင်းဦးစီးဌာနနှင့် ဇနီး ဒေါ်ခင်မြသိန်း၊ မင်္ဂလာလက်ထပ်လက်စွပ်ချီးမြှင့်ပေးပါသော ကျန်းမာရေးနှင့်အားကစားဝန်ကြီးဌာန အမြဲတမ်းအတွင်းဝန် ပါမောက္ခဒေါက်တာ ဦးသက်ခိုင်ဝင်းနှင့်ဇနီး ဒေါ်မာဝင်းခိုင်၊ ကြွရောက်ချီးမြှင့်ပေးပါသော ဂုဏ်သရေရှိလူကြီးမင်းများ၊ ဆွေမျိုးမိတ်သင်္ဂဟများ၊ မင်္ဂလာအခမ်းအနားမှူးဦးဇော်မင်းအောင်၊ မေတ္တာဖြင့် လက်ဝတ်ရတနာများ ဆင်မြန်းပေးပါသော ဦးကျော်မြင့်-ဒေါ်ကျော်ခင်၊ သမီး မသီ (စိန်ရွှေရတနာဆိုင်)၊ မင်္ဂလာဝတ်စုံချုပ်လုပ်ပေးပါသော Designer မင်းသက်စံ (Sweet & Smart)၊ ပန်းအလှဆင်ပေးပါသော His & Hers Wedding Plamming Service -မှတ်တမ်းဓာတ်ပုံ ရိုက်ကူးပေးပါသော Love Diary Wedding Professional ၊ ကိုယ်တိုင်မကြွရောက်နိုင်သော်လည်း မင်္ဂလာလက်ဆောင်ပေးပို့ချီးမြှင့်ပေးပါသော ဂုဏ်သရေရှိ လူကြီးမင်းများနှင့်ကျေးဇူးတင်ထိုက်သူအားလုံးကို လှိုက်လှဲစွာအထူးကျေးဇူးတင်ရှိပါသည်။

**နှစ်ဖက်သောမိဘများနှင့်**
**ဒေါက်တာ အောင်ရဲသူ-ဒေါက်တာခင်မျိုးသက်**



**ဖောင်းကြွပျောက်လျှောက်ထားခြင်း**

ယာဉ်အမှတ် 9I/2378 ၏ ဖောင်းကြွနံပါတ်ပြားပျောက်ဆုံး၍ ထုတ်ပေးရန် လျှောက်ထားလာပါသဖြင့် ယခင်ဖောင်းကြွနံပါတ်ပြား ပျက်ပြယ်ပါကြောင်း အများသိစေရန် ကြေညာအပ်ပါသည်။ **ကညန(ရွာသာကြီး)**



## စေ့စပ်ကြောင်းလမ်းပြီးစီးခြင်း

မြောင်မြို့နယ်၊ ရွာပုလဲရွာနေ ကိုကျော်ဝေ-မမွန်မွန်သန်း တို့၏မောင်၊ ဇော်နိုင်ဝင်း(B.A,Myan)၏အစ်ကို၊ ဦးသန်းဝင်း-ဒေါ်ကြည်ဝင်းတို့၏သား၊

**မောင်သက်နိုင်ဝင်း (BE-EC)**
**လက်ထောက်မန်နေဂျာ(ပုံနှိပ်)၊ ကိုယ်ပွားသတင်းစာတိုက်(မုံရွာ)**
**နှင့်**
ဝက်လက်မြို့၊ အမှတ်(၂) ကုန်သည်ရပ်နေ
မောင်သီဟကျော်(B.Sc,Zoo)၊
မအိသန္ဓာကျော်(BE-Civil)(ငယ်/ယာ-၂) ကျေးလက်လမ်းဦးစီးဌာန)တို့၏
အစ်မ၊
ဦးအေးကျော်(ရုံပိုင်ကြီး)-ဒေါ်ခင်အုန်းမြင့်(အလပြ၊ ဗြိမ်း)တို့၏သမီး
**မအိသန္ဓာကျော် (ME-Civil)**
**(လက်ထောက် အင်ဂျင်နီယာ၊ အရာတော်မြို့နယ်စည်ပင်)**

တို့၏ ၁၂-၁၁-၂၀၁၇ရက် တွင် နှစ်ဖက်သော လူကြီးမိဘ၊ ဆွေမျိုးများ ရှေ့မှောက်၌ စေ့စပ်ကြောင်းလမ်းပြီးစီးပါကြောင်း။ **နှစ်ဖက်သောမိဘများနှင့်**
**မောင်သက်နိုင်ဝင်း -မအိသန္ဓာကျော်**



## အများသိစေရန်ကန့်ကွက်နိုင်ကြောင်းကြေညာခြင်း

မော်လမြိုင်မြို့၊ ရွှေမြိုင်သီရိရပ်ကွက်၊ ညောင်ပင်ဆိပ်လမ်း၊ အမှတ်(၁၅၀)၊ အကွက်အမှတ်(၉/ခ)၊ ဦးပိုင်အမှတ်(၁၈၉)၊ ဧရိယာ(သုည ဒသမ ၀၄၇)ဧကရှိ အဌားဂရန် မြေကွက်နှင့်နေအိမ်သည် မြေစာရင်းဦးပိုင် (၁-က) မှတ်ပုံတင်စာရင်း အရ ဦးချစ်ဆွေ အမည်ပေါက်ပြီး အမည်ပေါက်ပိုင်ဆိုင်သူ ဦးချစ်ဆွေထံမှ ကျွန်တော်/ကျွန်မတို့၏ ဖခင်/အဘိုးဖြစ်သူမှ ကတိစာချုပ်ဖြင့် ဝယ်ယူပိုင်ဆိုင်ခဲ့ပြီး စာရွက်စာတမ်းမူရင်းများသည် သိမ်းဆည်းထားရာမှ ပျောက်ဆုံးနေကြောင်းကို ရပ်ကွက်အုပ်ချုပ်ရေးမှူးရုံးထံ တိုင်ကြားပြီး အုပ်ချုပ်ရေးမှူးရုံး၏ထောက်ခံချက်နှင့်အတူ ဖခင်ဖြစ်သူဦးသိန်းဟန်သည် (၁၉၉၅) ခုနှစ်တွင် ၄င်းမိခင်ဖြစ်သူ ဒေါ်ဖွားရီသည် (၂၀၁၅)ခုနှစ်တွင် ကွယ်လွန်ခဲ့ပြီးနောက် သားနှစ်ဦးဖြစ်သူ ဦးမြင့်သိန်းနှင့် ဦးအေးအောင်တို့ မွေးဖွားခဲ့ပြီး ဦးမြင့်သိန်းသည် (၂၀၀၈)ခုနှစ်တွင်လည်းကောင်း၊ ဦးမြင့်သိန်း၏ဇနီး ဒေါ်ခိုင်စံပယ်သည် (၂၀၁၀)ခုနှစ်တွင်လည်းကောင်း ကွယ်လွန်ပြီးနောက်တစ်ဦး တည်းသောသမီးဖြစ်သူ ကျွန်မ ဒေါ်မျိုးမြတ်သူဇာသာလျှင် ကျွန်ရှိခဲ့ပြီး မိဘအဘိုးအဘွားများ မရှိတော့သည့်နောက်ပိုင်း ကျွန်တော် ဦးအေးအောင်နှင့် ကျွန်မဒေါ်မျိုးမြတ်သူဇာတို့သာလျှင် တရားဝင် အမွေဆက်ခံပိုင်ခွင့်ရှိကြောင်းကို စာချုပ်စာတမ်းပြုလုပ်မည်ဖြစ်သဖြင့် ယနေ့ကြေညာသည့်အချိန်မှစ၍ ၁၄ရက်အတွင်း သက်ဆိုင်ရာရုံးဌာနများနှင့် မိမိတို့ထံတွင် ပိုင်ဆိုင်မှုအထောက်အထားများနှင့်တကွ လာရောက်ကန့်ကွက်နိုင်ကြောင်း အများသိစေရန်ကြေညာအပ်ပါသည်။

**ဦးအေးအောင် ၁၀/မလမ(နိုင်)၀၂၅၆၀၉**
**ဒေါ်မျိုးမြတ်သူဇာ ၁၀/မလမ(နိုင်)၁၉၆၂၁၂**



## အများသိစေရန် ကြေညာခြင်း

လားရှိုးမြို့၊ ရပ်ကွက်(၈)၊ အကွက်အမှတ် (၂၅/လုံလော့ရပ်)၊ ဦးပိုင်အမှတ်(၂/c-)၊ မြေချိန်ဧရိယာ ၀ဒသမ၀၇၂ဧက၊ မြေဂရန်အမှတ်အမှတ် ၂၂၀ ဒသမ၅/၂၀၁၀-၂၀၁၁(အေ)ဖြင့် ဦးလောက်လူ အမည်ပေါက် ပိုင်ဆိုင်သည့်မြေကွက်အား လားရှိုးမြို့နယ် စာချုပ်စာတမ်းမှတ်ပုံတင်ဌာနတွင် မှတ်ပုံတင်အမှတ် (၁၃၀ I /၂၀၁၇) ဖြင့် ဒေါ်နန်းသွယ်မာခိုင်သို့ အိမ်မြေကွက်အပြီးအပိုင် အရောင်းအ၀ယ် စာချုပ်ချုပ် ဆိုထားရှိပြီး ဦးလောက်လူအမည်မှ ဒေါ်နန်းသွယ်မာခိုင် အမည်သို့ အည်ပြောင်း မြေဌားဂရန် လျှောက်ထားမှုအပေါ် ကန့်ကွက်နိုင်က ခရိုင်အထွေထွေအုပ်ချုပ်ရေးဦးစီးဌာနသို့ ရက်ပေါင်း ၂၀ရက်အတွင်း ကန့်ကွက်နိုင်ကြောင်း ကြေညာအပ်ပါသည်။

**ဒေါ်နန်းသွယ်မာခိုင် ၁၃/လရန(နိုင်) ၁၃၂၄၇၂**



## အများသိစေရန် ကြေညာခြင်း

လားရှိုးမြို့၊ ရပ်ကွက်(၈)၊ အကွက်အမှတ် (၂၅/လုံလော့ရပ်)၊ ဦးပိုင်အမှတ်(၂/ဆ-)၊ မြေချိန်ဧရိယာ ၀ဒသမ၁၀၅ဧက၊ မြေဂရန်အမှတ်အမှတ် ၆၁-၅/၂၀၀၀-၂၀၀၁(အေ)ဖြင့် ဒေါ်ဂျာပန် အမည်ပေါက် ပိုင်ဆိုင်သည့်မြေကွက်အား လားရှိုးမြို့နယ် စာချုပ်စာတမ်းမှတ်ပုံတင်ဌာနတွင် မှတ်ပုံတင်အမှတ်(၁၃၁/၂၀၁၇) ဖြင့် ဒေါ်နန်းသွယ်မာခိုင်သို့ အိမ်မြေကွက်အပြီးအပိုင် အရောင်းအ၀ယ် စာချုပ်ချုပ်ဆိုထားရှိပြီး ဒေါ်ဂျာပန်အမည်မှ ဒေါ်နန်းသွယ်မာခိုင်အမည်သို့ အမည်ပြောင်းမြေဌားဂရန် လျှောက်ထားမှုအပေါ် ကန့်ကွက်နိုင်က ခရိုင်အထွေထွေအုပ်ချုပ်ရေးဦးစီးဌာနသို့ ရက်ပေါင်း၂၀ရက်အတွင်း ကန့်ကွက်နိုင်ကြောင်း ကြေညာအပ်ပါသည်။

**ဒေါ်နန်းသွယ်မာခိုင် ၁၃/လရန(နိုင်)၁၃၂၄၇၂**



## ပျောက်ဆုံးကြောင်း

ကျွန်တော် မင်းကျော်မင်းထွန်း ၁၀/ကမရ(နိုင်)၁၂၇၆၄၅၈ (Passport-No)မှတ်မိသည် ပျောက်ဆုံးသွားပါသဖြင့် တွေ့ရှိက အကြောင်းကြားပေးပါရန်။
**ဖုန်း-၀၉-၉၇၆၇၈၅၂၉**



## အမည်မှန်

လားရှိုးမြို့၊ အထက(၅)၊ သတ္တမတန်းမှ မောင်လှိုင်သန့်အား အိမ်ထောင်စုစာရင်းအရ မောင်လှိုင်မြင့် ထွန်းနှင့် ဖခင်အမည်မှန်မှာ ဦးဝင်းထွန်းဦး ၉/တတဥ(နိုင်)၏၀၇၆၆၆၂ ဖြစ်ပါသည်။



**ပျောက်ဆုံးကြောင်း**

မောင်လီယူဟော ၁၃/လရန(နိုင်)၁၂၀၇၄၉ ၏ Passport. No-MC-653951 သည် ပျောက်ဆုံးသွားပါသဖြင့် တွေ့ရှိက အကြောင်းကြားပေးပါရန်။ **ဖုန်း-၀၉-၄၄၆၆၀၃၅၉**



## သားအဖြစ်မှ အမွေပြတ်စွန့်လွှတ်ခြင်း

မြင်းခြံမြို့နယ်၊ သင်ပြန်းအုပ်စု ခင်မကန်ကျေးရွာနေ အဖ ဦးဖိုးတာ၊ အမိ ဒေါ်တာတို့၏သားဖြစ်သူ မောင်သန်းယုအောင်သည် မိဘကို စိတ်ဒုက္ခအမျိုးမျိုးပေး၍ သူ့သဘောဆန္ဒအရ ပြုမူသွားပါသောကြောင့် သားအဖြစ်မှ အမွေပြတ်စွန့်လွှတ်လိုက်ပါသည်။ နောက်နောင် ၄င်းနှင့်ပတ်သက်သည့် ကိစ္စအမှုများအား တာ၀န်ယူမည် မဟုတ်ပါကြောင်း။ **(စုံစမ်းမေးမြန်းခြင်း သည်းခံပါ။)**
**အဖ ဦးဖိုးတာ၊ အမိ ဒေါ်တာ**

# “အထူးဂုဏ်ယူဝမ်းမြောက်ခြင်း”

## ကမ္ဘောဘေဏ်လီမိတက် ၏

# “ဘဏ်ခွဲ(၅၀၀)ပြည့်” ကို

၂၀၁၇–ခုနှစ် နိုဝင်ဘာလ(၁၀)ရက်နေ့တွင် အောင်မြင်စွာ ဖွင့်လှစ်နိုင်ခဲ့ခြင်းအတွက်

အထူးဂုဏ်ယူဝမ်းမြောက်ပါကြောင်းနှင့်

နိုင်ငံတကာအဆင့်မီ အောင်မြင်သည့် ထိပ်တန်းဘဏ်ကြီးအဖြစ်

ရပ်တည်နိုင်ပါစေကြောင်း ဆုမွန်ကောင်းများတောင်းအပ်ပါသည်။

MYANMAR JAPAN ASSOCIATION

ဥက္ကဋ္ဌနှင့်ဗဟိုအလုပ်အမှုဆောင်အဖွဲ့
မြန်မာ–ဂျပန်အသင်း
(Myanmar-Japan Association)

## ကန့်ကွက်နိုင်ကြောင်းကြော်ငြာ

မရမ်းကုန်းမြို့နယ်၊ မြေတိုင်းရပ်ကွက် အမှတ် ဘုရင့်နောင်၊ မြေကွက်အမှတ် ၈/၃၃၊ မြေကွက်တည်နေရာအမှတ်က/၃၃၊ ကုံကော်လမ်း၊ ဘုရင့်နောင်ပွဲရုံတန်း၊ မရမ်းကုန်းမြို့နယ်(ဒေါ်ရွှအင်) အမည်ပေါက် ၂၅နှစ် မြေဌားရန်မြေအား အမည်ပေါက် မိခင် ဒေါ်ရွှအင်မှာ ၇-၁-၂၀၁၇ရက်တွင် လည်းကောင်းဖခင် စီဝင်တန်(ခ)ဦးမောင် သန်းမှာ ၆-၈-၂၀၁၃ရက်တွင်လည်းကောင်း အသီးသီးကွယ်လွန်သွားပါသဖြင့် ၄င်းတို့၏ သားသမီးများဖြစ်ကြသည့် ဦးသန်းစိုး ၁၂/လမတ(နိုင်) ၀၂၈၅၄၊ ဦးဇော်ဝင်း(ခ) ဦးခင်ဇော် ၁၂/လမတ(နိုင်)၀၂၉၅၅၊ ဦးခင်မောင်ဝင်း ၁၂/လမတ(နိုင်)၀၂၅၉၂၂၊ ဒေါ်ဥမ္မာဝင်း ၁၂/လမတ(နိုင်)၀၀၀၁၈၉ တို့မှ သားသမီးများတော်စပ်ကြောင်း ကျွမ်းကျိန်လွှာ၊ သေစာရင်း၊ ၂၅နှစ် ဂရန်တို့တင်ပြ၍ အမွေဆက်ခံပိုင်ဆိုင်ကြောင်းနှင့် စွန့်လွှတ်စာချုပ်ချုပ်ဆိုရန် မြေပုံကူးလျှောက်ထားလာရာ တရားဝင်ခိုင်လုံသော အထောက်အထားများဖြင့် ဤကြော်ငြာပါသည့်ရက်မှစ၍ ခုနှစ်ရက်အတွင်း ကန့်ကွက်နိုင်ပါကြောင်းနှင့် ကန့်ကွက်မှုမရှိပါက လုပ်ထုံးလုပ်နည်းအတိုင်း ဆက်လက်ဆောင်ရွက်ပေးမည်ဖြစ်ပါကြောင်းအသိပေးကြေညာအပ်ပါသည်။

**မြို့ပြစီမံကိန်းနှင့်မြေစီမံခန့်ခွဲမှုဌာန**
**ရန်ကုန်မြို့တော်စည်ပင်သာယာရေးကော်မတီ**

## ကန့်ကွက်နိုင်ပါကြောင်းကြော်ငြာစာ

တောင်ဥမ္မြို့နယ်၊ အမှတ်(၂)ရပ်ကွက်၊ မြေတိုင်းအကွက်အမှတ် ၅-နေပူကုန်း၊ ဦးပိုင်အမှတ် ၈၁/၂၂၊ ဧရိယာ ၀ဒသမ ၀၂၇ဧကရှိမြေအား ဦးလင်းသူရိန်ထွန်းအမည်ဖြင့် မြေဌားဂရန်အသစ် လျှောက်ထားလာခြင်းအား ကန့်ကွက်လိုသူရှိပါက မြေပိုင်ဆိုင်မှုအထောက်အထားများတင်ပြပြီး ယနေ့မှစ၍ ၁၅ ရက်အတွင်း ဤမြို့နယ်အထွေထွေအုပ်ချုပ်ရေးဦးစီးဌာနသို့ လာရောက်ကန့်ကွက်နိုင်ပါကြောင်းနှင့် သတ်မှတ်ရက်ကျော်လွန်သည်အထိ ကန့်ကွက်ခြင်းမရှိပါက လုပ်ထုံးလုပ်နည်းနှင့်အညီ လျှောက်ထားသူ ဦးလင်းသူရိန်ထွန်းအား မြေဌားဂရန်အသစ် ထုတ်ပေးလိမ့်မည်ဖြစ်ကြောင်း အများသိစေရန် ကြေညာပါသည်။

**တောင်ဥမ္မြို့နယ်အထွေထွေအုပ်ချုပ်ရေးဦးစီးဌာန**

## အများသိစေရန်

ကျွန်တော်၏မိတ်ဆွေဖြစ်သူ ဦးလူစိန်၏သမီး မလင်းထက်ထက်ဦး ၁၄/ပတန(နိုင်)၁၅၁၉၈၉၏ ညွှန်ကြားချက်အရ အောက်ပါအတိုင်း သတိပေးကြေညာအပ်ပါသည်။

အထက်ပါ ကျွန်တော်၏မိတ်ဆွေဖြစ်သူနှင့်ပတ်သက်သော ကိုယ်ရေးကိုယ်တာကိစ္စများ ဝင်ရောက်စွက်ဖက်နေကြောင်း ကြားသိရှိရပါသည်။ ကိုယ်ရေးကိုယ်တာကိစ္စဖြင့်သော်လည်းကောင်း၊ ကျွန်တော့်မိတ်ဆွေ၏ မိသားစုဝင်များအပေါ်တွင်လည်းကောင်း မည်သူမဆို အနှောင့်အယှက်ပေးခဲ့သည်ရှိသော် ဥပဒေနှင့်အညီ အရေးယူဆောင်ရွက်သွားမည်ဖြစ်ကြောင်း။

**မလင်းထက်ထက်ဦး၏ လွှဲအပ်ညွှန်ကြားချက်အရ–**
**ဦးနေမျိုးသိန်း LL.B**
**အထက်တန်းရှေ့နေ (စဉ်-၂၃၂၈၈)**
**၄၄၉၊ မြေညီ A၊ အနော်မာအနောက် ၁၀လမ်း၊ ၁/အနော်မာ၊ သာကေတ**

## ပျောက်ဆုံး

CHERRY STAR COMPANY LIMITED မှ တင်သွင်းထားသော လိုင်စင်အမှတ် ILV 17-18 23597 27/07/2017 DAIHATSU HIJET ယာဉ်အား Model year ကွဲလွဲနေ၍ ပြင်ဆင်ထားသော စာရွက်စာတမ်း ပျောက်ဆုံးသွားပါ၍ တွေ့ရှိပါက အောက်ပါဖုန်းနံပါတ်သို့ ဆက်သွယ်ပေးပါရန်။

**ဖုန်း-၀၉-၅၁ဃ၃၄၈**

## အများသိစေရန်ကြေညာခြင်း

ကျွန်ပ်တို့၏မိတ်ဆွေ ဒေါ်တင်တင်ကြည် ၁၂/အစန(နိုင်)၀၀၆၅၁၂ အမှတ် ၁၊ ရတနာပုံလမ်း၊ စျေးကုန်းအနောက်ရပ်ကွက်၊ အင်းစိန်မြို့နယ် နေထိုင်သူ၏ လွှဲအပ်ညွှန်ကြားချက်အရ ရန်ကုန်တိုင်းဒေသကြီး၊ ရွှေပြည်သာမြို့နယ်၊ မြေတိုင်း ၈၊ (၇)ရပ်ကွက်၊ အမှတ် ၂၃၁/က ဟု ခေါ်တွင်သော မြေအကျယ်ပေ(၂၀×၆၀)ရှိ မြေကွက်ထဲမှ ခေါင်းရင်းခြမ်း(၁၀×၆၀)ပေရှိ မြေကွက်နှင့် အကျိုးခံစားခွင့်များအရပ်ရပ်ကို ရောင်းချပိုင်ခွင့်ရှိသူများထံမှ အထက်ပါ ကျွန်ပ်တို့၏မိတ်ဆွေမှ ဥပဒေနှင့်အညီ အရောင်းအဝယ်ပြုလုပ်ပြီးဖြစ်ကြောင်း အများသိစေရန် ကြေညာအပ်ပါသည်။

**လွှဲအပ်ညွှန်ကြားချက်အရ–**

| | |
|---|---|
| **ဦးဟိုဏ်းနေစိုး LL.B** | **ဒေါ်သင်းသင်းဟန် LL.B** |
| **(စဉ်-၄၇၀၂၈)** | **(စဉ်-၁၁၉၈၆)** |
| **အထက်တန်းရှေ့နေ** | **တရားလွှတ်တော်ရှေ့နေ** |

**ရှေ့နေများနားနေခန်း၊ စုပေါင်းရုံးကြီး၊ အင်းစိန်မြို့နယ်၊**
**ဖုန်း-၀၉-၄၂၁၀၃၄၅၄**

## ကန့်ကွက်နိုင်ပါကြောင်း

နေပြည်တော် တပ်ကုန်းမြို့နယ်၊ ဗိုလ်မင်းရောင်ရပ်ကွက်၊ မြေတိုင်းရပ်ကွက်အမှတ် (၇-ဘိုးတော်ဘုရား)၊ ဦးပိုင်အမှတ် ၅၅၊ မြေဧရိယာ ၀ဒသမ၃၄၅ဧကရှိ ဦးလှအောင်၊ ဦးလှဦး အမည်ပေါက် နှစ် ၃၀ မြေငှားစာချုပ်မြေကွက်အား ဦးလှအောင်(ဘ) ဦးကျင်ချောင်း ၉/တကန(နိုင်)၀၀၃၀၈၇၊ ဦးလှဦး(ဘ) ဦးကျင်ချောင်း ၉/တကန(နိုင်) ၀၈၇၆၀၀တို့မှ ဦးလှအောင်၊ ဦးလှဦး အမည်ပေါက် နှစ် ၃၀ မြေငှားစာချုပ်မူရင်းတင်ပြ၍ မှတ်ပုံတင်အရောင်းအဝယ် စာချုပ်ချုပ်ဆိုရန် မြေပုံမြေရာဇဝင်လျှောက်ထားလာရာ ကန့်ကွက်လိုသူများအနေဖြင့် တရားဝင်မှတ်ပုံတင်စာချုပ်စာတမ်းများ၊ တရားရုံးအမိန့်ဒီကရီများဖြင့် အထောက်အထားခိုင်လုံစွာတင်ပြပြီး ယနေ့မှစ၍ ၁၅ရက်အတွင်း နေပြည်တော်စည်ပင်သာယာရေးကော်မတီ၊ မြို့ပြစီမံကိန်းနှင့်မြေစီမံခန့်ခွဲမှုဌာနသို့ လာရောက်ကန့်ကွက်နိုင်ကြောင်း ကြော်ငြာလိုက်သည်။

**မြို့ပြစီမံကိန်းနှင့်မြေစီမံခန့်ခွဲမှုဌာန**
**နေပြည်တော်စည်ပင်သာယာရေးကော်မတီ**

## နှစ်ဦးသဘောတူကွာရှင်းပြတ်စဲပြီးကြောင်း အများသိစေရန်ကြေညာခြင်း

စစ်ကိုင်းတိုင်းဒေသကြီး၊ ရွှေဘိုမြို့၊ အမှတ်(၄) အောင်ဇေယျရပ်ကွက်၊ အိမ်အမှတ် ၄/၁၅၈ တွင် နေထိုင်သူ ကျွန်မ ဒေါ်ခင်အိမောင် ၅/ရဘန(နိုင်) ၁၄၆၉၁၁ နှင့် ဦးတင်ထွန်းအောင် ၅/ရဘန(နိုင်)၁၃၁၃၄၈ တို့သည် ၂၀၁၇ ခုနှစ် အောက်တိုဘာ ၂၅ ရက်တွင် ရွှေဘိုမြို့၌ အသိသက်သေလူကြီးများ၏ ရှေ့မှောက်၌ နှစ်ဦးသဘောတူကွာရှင်းပြတ်စဲခြင်း ကတိစာချုပ်ဖြင့် ကွာရှင်းပြတ်စဲခဲ့ကြပါသည်။ အဆိုပါ ၂၀၁၇ ခုနှစ် အောက်တိုဘာ ၂၅ ရက်မှစ၍ တစ်ဦးနှင့်တစ်ဦး မည်သို့မျှမပတ်သက်တော့ပါ။ နောက်နောင်တွင် ဦးတင်ထွန်းအောင်နှင့်ပတ်သက်သည့် ကိစ္စအဝဝနှင့် ငွေကြေးအရှုပ်အရှင်းများအား လုံးဝ တာဝန်ယူဖြေရှင်းပေးမည်မဟုတ်ကြောင်း ဦးတင်ထွန်းအောင်နှင့် အများသိစေရန် ကြေညာအပ်ပါသည်။ **(စုံစမ်းမေးမြန်းခြင်း သည်းခံပါ။)**

**ဒေါ်ခင်အိမောင် ၅/ရဘန(နိုင်)၁၄၆၉၁၁**

# "ဂုဏ်ယူဝမ်းမြောက်ခြင်း"

## မြန်မာ့ဘဏ်သမိုင်းတွင် ပထမဆုံးအဖြစ် "ကမ္ဘောဘဏ်လီမိတက်" မှ

# "ဘဏ်ခွဲ(၅၀၀)ဖြည့်" ကို

၂၀၁၇–ခုနှစ် နိုဝင်ဘာလ(၁၀)ရက်နေ့တွင် အောင်မြင်စွာ ဖွင့်လှစ်နိုင်ခဲ့ခြင်းအတွက် အထူးဂုဏ်ယူဝမ်းမြောက်ပါကြောင်း မှတ်တမ်းတင်ဖော်ပြအပ်ပါသည်။

ပြည်သူပြည်သားများ အစဉ်အမြဲ အားကိုးအားထားပြုရသည့် နိုင်ငံတကာအဆင့်မီ ထိပ်တန်းဘဏ်ကြီးအဖြစ် ထာဝရရပ်တည်နိုင်ပါစေကြောင်းနှင့် နိုင်ငံတကာတွင်လည်း ဘဏ်လုပ်ငန်းများ အောင်မြင်စွာ တိုးချဲ့ဆောင်ရွက်နိုင်ပါစေကြောင်း ဆုမွန်ကောင်းများတောင်းအပ်ပါသည်။

ဥက္ကဋ္ဌ နှင့် အလုပ်အမှုဆောင်အဖွဲ့

မြန်မာနိုင်ငံကျောက်မျက်ရတနာလုပ်ငန်းရှင်များအသင်း (MGJEA)

---

### ယာဉ်မှတ်ပုံတင်စာအုပ် မိတ္တူလျှောက်ထားခြင်း

ယာဉ်အမှတ် 7F/3492 Honda Fit GE6 H.B(4x2)R ယာဉ်လက်ဝယ်ရှိသူ ဒေါ်ဖြူဖြူထွန်း ၁/မည(နိုင်)၀၇ဖ၀၃၇ က (ကမ-၃)ပျောက်ဆုံး၍ မိတ္တူထုတ်ပေးရန် လျှောက်ထားလာပါသည်။ ကန့်ကွက်လိုပါက ခိုင်လုံသော အထောက်အထားများဖြင့် ကြော်ငြာသည့်ရက်မှ ၁၅ရက်အတွင်း အောက်ဖော်ပြပါရုံးသို့ လူကိုယ်တိုင် လာရောက်ကန့်ကွက်နိုင်ပါသည်။

**ကညန၊ ခရိုင်ရုံး (မန္တလေးမြောက်ပိုင်း)၊ မန္တလေးမြို့**

### ဖောင်းကြွပျောက် လျှောက်ထားခြင်း

ယာဉ်အမှတ် 6L/3925 ၏ ဖောင်းကြွနံပါတ်ပြား ပျောက်ဆုံး၍ ထုတ်ပေးရန် လျှောက်ထားလာပါသဖြင့် ယခင်ဖောင်းကြွနံပါတ်ပြား ပျက်ပြယ်ပါကြောင်း အများသိစေရန် ကြေညာအပ်ပါသည်။ **ကညန၊ ခရိုင်ရုံး(မန္တလေးမြောက်ပိုင်း)**

### ပျောက်ဆုံးကြောင်း

ယာဉ်အမှတ် 7F/7038 ၏ ဖောင်းကြွနံပါတ်ပြား ပျောက်ဆုံး၍ ထုတ်ပေးရန် လျှောက်ထားလာပါသဖြင့် ယခင်ဖောင်းကြွနံပါတ်ပြား ပျက်ပြယ်ပါကြောင်း အများသိစေရန် ကြေညာအပ်ပါသည်။

**ကညန၊ ခရိုင်ရုံး(မြင်ငီးလွင်)**

### ဖောင်းကြွပျောက် လျှောက်ထားခြင်း

ယာဉ်အမှတ် 4E/9198 ၏ အင်္ဂလိပ် ဖောင်းကြွနံပါတ်ပြား ပျောက်ဆုံး၍ ထုတ်ပေးပါရန် လျှောက်ထားလာပါသဖြင့် ယခင်ထုတ်ပေးခဲ့သည့် ဖောင်းကြွနံပါတ်ပြား ပျက်ပြယ်ပါကြောင်းအများသိစေရန် ကြေညာအပ်ပါသည်။

**ကညန၊ ခရိုင်ရုံး(မန္တလေးတောင်ပိုင်း)**

### ယာဉ်မှတ်ပုံတင်စာအုပ် မိတ္တူလျှောက်ထားခြင်း

ယာဉ်အမှတ် ၄ဖယ/၈၉၆၂၂ Honda Scoopy 110 M/C ယာဉ်လက်ဝယ်ရှိသူ ဦးဇော်မျိုးသိန်း ၉/အမရ(နိုင်)၁၀၃၉၉၉၈ က (ကမ-၃) ပျောက်ဆုံး၍ မိတ္တူထုတ်ပေးရန် လျှောက်ထားလာပါသည်။ ကန့်ကွက်လိုပါက ခိုင်လုံသော အထောက်အထားများဖြင့် ကြော်ငြာသည့်ရက်မှ ၁၅ ရက်အတွင်း အောက်ဖော်ပြပါရုံးသို့ လူကိုယ်တိုင် လာရောက်ကန့်ကွက်နိုင်ပါသည်။

**ကညန၊ ခရိုင်ရုံး(မန္တလေးမြောက်ပိုင်း)၊ မန္တလေးမြို့**

### ယာဉ်မှတ်ပုံတင်စာအုပ် မိတ္တူလျှောက်ထားခြင်း

ယာဉ်အမှတ် ၄၉ဖ/၅၅၇၇ Honda Scoopy 110 M/C ယာဉ်လက်ဝယ်ရှိသူ ဦးဝင်းမင်းနိုင် ၅/မမတ(နိုင်)၁၀၀၈၁၂က (ကမ-၃) ပျောက်ဆုံး၍ မိတ္တူထုတ်ပေးရန် လျှောက်ထားလာပါသည်။ ကန့်ကွက်လိုပါက ခိုင်လုံသောအထောက်အထားများဖြင့် ကြော်ငြာသည့်ရက်မှ ၁၅ရက် အတွင်း အောက်ဖော်ပြပါရုံးသို့ လူကိုယ်တိုင်လာရောက်ကန့်ကွက်နိုင်ပါသည်။

**ကညန၊ ခရိုင်ရုံး (မန္တလေးမြောက်ပိုင်း)၊ မန္တလေးမြို့**

### အများသိစေရန်

ရန်ကုန်တိုင်းဒေသကြီး၊ မင်္ဂလာတောင်ညွှန့်မြို့နယ်၊ လမ်း(၁၃၀)၊ အမှတ်(၁၂)နေ ကျွန်တော် ဦးတင်လှ(ခ)အဗ္ဗသူရ်ဟမီးဒ် ၁၂/သဃက(ပြု)၀၀၁၄၆၅ သည် ရန်ကုန်တိုင်းဒေသကြီး၊ ခရမ်းမြို့နယ်၊ (၃)ရပ်ကွက်၊ ၂လမ်း၊ အမှတ်(၁၁၉)နေ မခိုင်ရွှေမြင့်(ခ)နိုင်နဗ်ဘီ ၁၂/ခရန(နိုင်)၀၈၁၄၉၉ အား ၂၀-၂-၂၀၁၇ ရက်က အစ္စလာမ့်တရားတော်နှင့်အညီ သွလားတ်(၃)ကြိမ်မေး ကွာရှင်းပြီးစီးကြောင်း အများသိစေရန် ကြေညာအပ်ပါသည်။ **ဦးတင်လှ(ခ)အဗ္ဗသူရ်ဟမီးဒ် ၁၂/သဃက(ပြု)၀၀၁၄၆၅**

### ယာဉ်မှတ်ပုံတင်စာအုပ် မိတ္တူလျှောက်ထားခြင်း

ယာဉ်အမှတ် 3E/4638 Toyota Vitz SCP90 S/L (4x2) ယာဉ်လက်ဝယ်ရှိသူ ဦးသက်နောင်ဦး ၉/မဟမ(နိုင်)၁၀၀၈၅၃ က (ကမ-၃) ပျောက်ဆုံး၍ မိတ္တူထုတ်ပေးရန် လျှောက်ထားလာပါသည်။ ကန့်ကွက်လိုပါက ခိုင်လုံသောအထောက်အထားများဖြင့် ကြော်ငြာသည့်ရက်မှ ၁၅ ရက်အတွင်း အောက်ဖော်ပြပါရုံးသို့ လူကိုယ်တိုင်လာရောက် ကန့်ကွက်နိုင်ပါသည်။ **ကညန၊ ခရိုင်ရုံး (မန္တလေးမြောက်ပိုင်း)၊ မန္တလေးမြို့**

### ယာဉ်မှတ်ပုံတင်စာအုပ် မိတ္တူလျှောက်ထားခြင်း

ယာဉ်အမှတ် ၁၁ယ/၂၆၄၆၆ Yamaha DT 125 R M/C ယာဉ်လက်ဝယ်ရှိသူ ဦးအောင်ကိုလတ် ၉/မနတ(နိုင်)၁၀၀၈၃၈ က (ကမ-၃) ပျောက်ဆုံး၍ မိတ္တူထုတ်ပေးရန် လျှောက်ထားလာပါသည်။ ကန့်ကွက်လိုပါက ခိုင်လုံသောအထောက်အထားများဖြင့် ကြော်ငြာသည့်ရက်မှ ၁၅ရက် အတွင်း အောက်ဖော်ပြပါရုံးသို့ လူကိုယ်တိုင်လာရောက် ကန့်ကွက်နိုင်ပါသည်။ **ကညန၊ ခရိုင်ရုံး (မန္တလေးမြောက်ပိုင်း)၊ မန္တလေးမြို့**

### ယာဉ်မှတ်ပုံတင်စာအုပ် မိတ္တူလျှောက်ထားခြင်း

ယာဉ်အမှတ် 4G/8731 Mitsubishi Canter FE70DB, Truck (4x2)R ယာဉ်လက်ဝယ်ရှိသူ ဒေါ်ဌေးဌေး ၁၂/သဃက(နိုင်)၁၂၀၁၄၇ က (ကမ-၃) ပျောက်ဆုံး၍ မိတ္တူထုတ်ပေးရန် လျှောက်ထားလာပါသည်။ ကန့်ကွက်လိုပါက ခိုင်လုံသောအထောက်အထားများဖြင့် ကြော်ငြာသည့်ရက်မှ ၁၅ရက်အတွင်း အောက်ဖော်ပြပါရုံးသို့ လူကိုယ်တိုင်လာရောက် ကန့်ကွက်နိုင်ပါသည်။

**ကညန၊ ခရိုင်ရုံး(မန္တလေးမြောက်ပိုင်း)၊ မန္တလေးမြို့**

### ယာဉ်မှတ်ပုံတင်စာအုပ် မိတ္တူလျှောက်ထားခြင်း

ယာဉ်အမှတ် ၄ဖယ/၅၉၀၆၅ MAS STAR 125, M/C ယာဉ်လက်ဝယ်ရှိသူ ဦးမဲမဲ ၉/ပသက(နိုင်)၁၂၆၂၉၂ က (ကမ-၃)ပျောက်ဆုံး၍ မိတ္တူထုတ်ပေးရန် လျှောက်ထားလာပါသည်။ ကန့်ကွက်လိုပါက ခိုင်လုံသောအထောက်အထားများဖြင့် ကြော်ငြာသည့်ရက်မှ ၁၅ရက်အတွင်း အောက်ဖော်ပြပါရုံးသို့ လူကိုယ်တိုင်လာရောက်ကန့်ကွက်နိုင်ပါသည်။

**ကညန၊ ခရိုင်ရုံး(မန္တလေးမြောက်ပိုင်း)၊ မန္တလေးမြို့**

### အင်္ဂလိပ်ဖောင်းကြွပျောက် လျှောက်ထားခြင်း

ယာဉ်အမှတ် 6G/7876 ၏ အင်္ဂလိပ် ဖောင်းကြွနံပါတ်ပြား ပျောက်ဆုံး၍ ထုတ်ပေးပါရန် လျှောက်ထားလာပါသဖြင့် ယခင်ထုတ်ပေးခဲ့သည့် ဖောင်းကြွနံပါတ်ပြား ပျက်ပြယ်ပါကြောင်း အများသိစေရန် ကြေညာအပ်ပါသည်။ **ကညန၊ ခရိုင်ရုံး(မန္တလေးတောင်ပိုင်း)**

### ဖောင်းကြွပျောက် လျှောက်ထားခြင်း

ယာဉ်အမှတ် 6I/3240 ၏ ဖောင်းကြွနံပါတ်ပြား ပျောက်ဆုံး၍ ထုတ်ပေးရန် လျှောက်ထားလာပါသဖြင့် ယခင်ဖောင်းကြွနံပါတ်ပြား ပျက်ပြယ်ပါကြောင်း အများသိစေရန် ကြေညာအပ်ပါသည်။ **ကညန၊ ခရိုင်ရုံး(မန္တလေးမြောက်ပိုင်း)**

MAEX
MYANMAR AGRO EXCHANGE PUBLIC LTD.
မြန်မာ အက်ဂရိုအိတ် (စ်) ချိန်း ပတ်ဘလစ် လိမိတက်

## တည်ငြိမ်ကုန်း သစ်သီးဝလံ၊ ဟင်းသီးဟင်းရွက်နှင့် ပန်းမန်အဆင့်မြင့် လက်ကားဈေးကြီးတွင် ဆိုင်ခန်းလျှောက်လွှာများ အမြန်ဆုံးလျှောက်ထားကြပါရန် အသိပေးကြေညာခြင်း

မြန်မာ အက်ဂရိ အိပ်(စ်)ချိန်း ပတ်ဘလစ် လီမိတက် (MAEX) နှင့် ရန်ကုန်မြို့တော် စည်ပင်သာယာရေး ကော်မတီတို့ အကျိုးတူပူးပေါင်း တည်ဆောက် အကောင်အထည်ဖော်လျက်ရှိသည့် တည်ငြိမ်ကုန်းလက်ကားဈေးကြီးအတွင်း ဈေးရုံများရှိ ဈေးဆိုင်ခန်းများ ငှားရမ်းဖွင့်လှစ်လိုသူများအား (၉ - ၁၀ - ၂၀၁၇) ရက်နေ့မှ စတင်၍ ဆိုင်ခန်းများ ငှားရမ်းခွင့် လျှောက်လွှာများ မည်သူမဆို အခမဲ့ လာရောက် လျှောက်ထား နိုင်ပါကြောင်း အသိပေး ကြေညာခဲ့ရာ ဆိုင်ခန်းပေါင်း (၂၅၀၀) ကျော် အဆိုပြုလျှောက်လွှာများ ရရှိပြီး ဖြစ်ပါသည်။

လက်ကားဈေးကြီး အမြန်ဆုံး ဖွင့်လှစ်နိုင်ရေးအတွက် ပထမအကြိမ် ဆိုင်ခန်းများ စိစစ်ရွေးချယ်ခြင်းကို ဆောင်ရွက်တော့မည် ဖြစ်ပါသဖြင့် ဈေးဆိုင်ခန်း ငှားရမ်းဖွင့်လှစ်လိုသူများအနေဖြင့် (၁၉ - ၁၁ - ၂၀၁၇) ရက်နေ့ နောက်ဆုံး ထား၍ လျှောက်လွှာများအား အောက်ပါ ရုံး/နေရာများတွင် အခမဲ့ လာရောက် ထုတ်ယူလျှောက်ထားနိုင်ရန် အသိပေး ကြေညာအပ်ပါသည် -

(၁) ကုမ္ပဏီရုံးချုပ်၊ အမှတ် ၂၆၂/၂၆၄၊ ပြည်လမ်း၊ အခန်း (၀၄-၀၃)၊ ၄လွှာ၊ ဘလောက်(အေ)၊ ဒဂုန်စင်တာ(၁)၊ စမ်းချောင်းမြို့နယ်၊ ရန်ကုန်မြို့။
တယ်လီဖုန်း -၀၁-၅၀၃၉၂၈၊ ၅၀၃၉၂၉။

(၂) တည်ငြိမ်ကုန်းလက်ကားဈေးသစ်ကြီး တည်ဆောက်ရေး လုပ်ငန်းစီမံကိန်းရုံး၊ ရွှေပြည်သာတံတားလမ်းနှင့် ပုလဲလမ်း ထောင့်၊ အင်းစိန်မြို့နယ်၊ ရန်ကုန်မြို့။ တယ်လီဖုန်း -၀၁-၃၆၁၈၉၄၄၊ ၃၆၁၈၉၄၉။

တည်ငြိမ်ကုန်း လက်ကားဈေးသစ်ကြီးအတွင်း ဆိုင်ခန်းများ ဖွင့်လှစ်ခွင့်ရရှိမည့် အခွင့်အရေး လက်မလွတ်စေရေး အတွက် အမြန်ဆုံးလာရောက် လျှောက်ထားကြရန် လိုအပ်ပါကြောင်း နှိုးဆော်အပ်ပါသည်။

ဒါရိုက်တာအဖွဲ့
မြန်မာအက်ဂရိအိတ်(စ်)ချိန်းပတ်ဘလစ် လီမိတက် (MAEX)

Developed by
ရန်ကုန်မြို့တော် စည်ပင်သာယာရေးကော်မတီ နှင့်
မြန်မာ အက်ဂရိုအိတ်(စ်)ချိန်းပတ်ဘလစ် လီမိတက် တို့မှ
ပူးပေါင်းအကောင်အထည်ဖော် တည်ဆောက်လျက်ရှိသည်။

## မြန်မာအက်ဂရိအိတ်(စ်)ချိန်းပတ်ဘလစ် လီမိတက် (MAEX) မှ တည်ဆောက် အကောင်အထည် ဖော်လျက်ရှိသော ရန်ကုန်တိုင်းဒေသကြီး၊ အင်းစိန်မြို့နယ်၊ ရွှေပြည်သာတံတားလမ်းနှင့် ပုလဲလမ်းထောင့်ရှိ တည်ငြိမ်ကုန်း သစ်သီးဝလံ၊ ဟင်းသီးဟင်းရွက်နှင့် ပန်းမန်အဆင့်မြင့် လက်ကားဈေးကြီးတွင် အကြီးစားပွဲရုံ၊ ရုံးခန်း၊ လူနေအိမ်ခန်း၊ ဘဏ်များ ဖွင့်လှစ်ရန် Shop House Building များအားရောင်းချနေပါပြီ။

(2 UNIT 4 STOREY) ၂ခန်းတွဲ ၄ထပ်တိုက်
အကျယ်အဝန်း - 37'8" X 56'
ဧရိယာ - 9674 Sq-ft (HALL TYPE)

(2 UNIT 3 STOREY) ၂ခန်းတွဲ ၃ထပ်တိုက်
အကျယ်အဝန်း - 37'8" X 56'
ဧရိယာ - 7564 Sq-ft (HALL TYPE)

အကြီးစားပွဲရုံ၊ ရုံးခန်း၊ လူနေအိမ်ခန်း၊ ဘဏ်များ ဖွင့်လှစ်ရန် အသုံးပြုနိုင်သည်။
ကိုယ်ပိုင်ရေမော်တာ၊ ရေမီတာ၊ Single Phase lighting မီတာ၊ Over Head Tank တို့ပါဝင်မည်။
ရန်ကုန်မြို့တော်စည်ပင်သာယာရေးကော်မတီမှ ထုတ်ပေးမည့် အဆောက်အအုံ ပိုင်ဆိုင်ခွင့် မှတ်ပုံတင်စာအုပ် (Owner Book) စာအုပ်ရရှိပါမည်။ (၆)လ ကာလအတွင်း အရစ်ကျစနစ်ဖြင့် ငွေပေးချေနိုင်သည်။ ဘဏ်များနှင့် ချိတ်ဆက်၍ ၃နှစ် / ၅နှစ်အငှားပယ်စနစ် (Hire Purchase) ဖြင့် ပယ်ယူနိုင်ပါသည်။

ဆက်သွယ်ရန်
မြန်မာအက်ဂရိအိတ်(စ်)ချိန်းပတ်ဘလစ် လီမိတက် (MAEX)
အခန်း (၀၄-၀၃)၊ ၄ လွှာ၊ ဘလောက် (အေ)၊ ဒဂုန်စင်တာ (၁)၊ အမှတ် ၂၆၂-၂၆၄၊ ပြည်လမ်း၊ စမ်းချောင်းမြို့နယ်၊ ရန်ကုန်မြို့။ ဖုန်း - ၀၁ - ၅၀၃၉၂၈ ၊ ၅၀၃၉၂၉

# ရန်ကုန်မြို့တော်၏ ခေတ်အမီဆုံးနှင့် အကြီးဆုံး လက္ကားဈေးကြီး ဖြစ်လာမည့် GMP MALL နှင့် Office Tower, Hotel များ ပါဝင်သော စီမံကိန်း

- ရန်ကုန်တိုင်းဒေသကြီး ၊ မင်္ဂလာတောင်ညွှန့်မြို့နယ် ၊ မြန်မာ့ဂုဏ်ရည်လမ်းနှင့် ဗိုလ်မင်းရောင်လမ်းကြားတွင် တည်ရှိသည့် စီးပွားရေးအဆောက်အအုံ ( Shopping Mall ,Hotel,Office Tower )များ ပါဝင်သည့် စီမံကိန်းဖြစ်ပါသည်။
- စီမံကိန်း၏ ပထမအဆင့်အဖြစ် တည်ဆောက်မည့် Shopping Mall သည် ဧရိယာ စတုရန်းပေ ( ၉၀၀,၀၀၀ ) ကျော်ရှိသည့် (၈)ထပ် RC အဆောက်အအုံဖြစ်ပြီး မြေအောက်ထပ်တွင် စားသောက်ဆိုင်များ၊မြေညီထပ်မှ စတုတ္ထထပ်အထိ ဈေးဆိုင်ခန်းများ၊ ပဉ္စမထပ် နှင့် ဆဋ္ဌမထပ်အထိမှာ ရုံးခန်း နှင့် ပစ္စည်းသိုလှောင်ခန်းများ ပါဝင်ပါသည်။ ဆိုင်ခန်းတစ်ခန်းလျှင် ဧရိယာစတုရန်းပေ ( ၂၀၀ ) မှ (၄၀၀) ဝန်းကျင် အကျယ်အဝန်းဖြင့် ဖွဲ့စည်းထားပါသည်။
- Shopping Mall အတွင်း ရောင်းဝယ်ဖောက်ကားသူများ ကျယ်ပြန့်စွာနှင့် လေဝင်လေထွက် ကောင်းမွန်စွာ ရရှိနိုင်ရန် Floor height (၁၉) ပေအမြင့်နှင့် လျှောက်လမ်း ( Corridor) များကို (၁၄ ) ပေ မှ (၁၇) ပေ အကျယ်ထိ ဖွဲ့စည်းထားပြီး Water Cooled Chiller စနစ်သုံး Airconditioning စနစ်များ ၊ နိုင်ငံတကာအဆင့်မီ မီးဘေး ကာကွယ်ရေး နှင့် မီးငြိမ်းသတ်ရေး စနစ်များ ဖြစ်သော Fire sprinkler system, Smoke / Heat detector system, Smoke extracting / Curtain system, Fire Hose reel system, Fireman Lift များအပြင် ပြည့်စုံလုံလောက်သော အရေးပေါ်ထွက်ပေါက်များ ၊ လှေကားများ ၊ ၂၄ နာရီ CCTV နှင့် လုံခြုံရေး စနစ်များ ပါဝင်ပါသည်။
- Shopping Mall တွင် Schindler အမှတ်တံဆိပ် (1.6) တန် ကုန်တင် ဓာတ်လှေကား (၁၀)စင်း ကို ဇုန်(၄) ဇုန် ခွဲ၍ ကုန်တင် ကုန်ချ လွယ်ကူစေရန် စီစဉ်ထားရှိပြီး (၁၅)ယောက်ဆံ့ လူစီးဓာတ်လှေကား (၃)စင်း နှင့် ရွှေ့လျားစက်လှေကား (၂၀)စင်း ပါဝင်ပါသည်။ ၄င်းအပြင် မော်တော်ယာဉ်အစီးရေ (၆၀၀)ကျော် ရပ်နားနိုင်မည့် ကားပါကင် အဆောက်အအုံ တစ်ခုလည်း ပါဝင်မည်ဖြစ်ပါသည်။
- လျှပ်စစ်ဓာတ်အား ရရှိရေးအတွက် 25MVA ဓာတ်အားခွဲရုံ တစ်ခု တည်ဆောက်၍ ဓာတ်အားရယူသွားမည်ဖြစ်ပြီး Standby Generator များလည်း တပ်ဆင်ပေးသွားပါမည်။
- အဝတ်အထည်များ၊ အလှကုန်များ ၊ လျှပ်စစ်ပစ္စည်းများ ကို လက်လီ လက္ကား ရောင်းချသွားနိုင်မည်ဖြစ်ပြီး ငွေကြေးလုပ်ငန်းများ လျှင်မြန် လွယ်ကူစေရန်အတွက် ဘဏ်များလည်း ပါရှိမည် ဖြစ်ပါသည်။

## စိတ်ပါဝင်စားသူများ ဆက်သွယ်စုံစမ်းနိုင်ပါပြီ

**DEVELOPER-**

**GA MONE PWINT CO.,LTD.**

အမှတ် (၂၄၅)၊ ဗားကရာလမ်း ၊ မြေနီကုန်း ၊ စမ်းချောင်းမြို့နယ် ၊ ရန်ကုန်မြို့။

**TEL : 01- 524 963, 01- 526 928**
**01- 516 533~6**

## လျှပ်စစ်နှင့်စွမ်းအင်ဝန်ကြီးဌာန၊ မြန်မာ့ရေနံဓာတုဗေဒလုပ်ငန်း ဖြည့်တင်းပြီး ရေနံဓာတ်ငွေ့ရည်ဆလင်ဒါများ ဖြန့်ဖြူးရောင်းချခွင့်လိုင်စင် (ဃ)နှင့်(င) အသစ်လျှောက်ထားခြင်းနှင့် လိုင်စင်ရရှိထားသူများ သက်တမ်းတိုးရန် နှိုးဆော်ခြင်း

၁။ လျှပ်စစ်နှင့်စွမ်းအင်ဝန်ကြီးဌာန၊ မြန်မာ့ရေနံဓာတုဗေဒလုပ်ငန်းမှ ခွင့်ပြုထုတ်ပေးထားသော ဖြည့်တင်းပြီးရေနံဓာတ်ငွေ့ရည်အိုးများ ဖြန့်ဖြူးရောင်းချခွင့်လိုင်စင် (လိုင်စင် ဃ နှင့် င)များသည် ၂၀၁၇ခုနှစ် ဒီဇင်ဘာ ၃၁ရက်တွင် သက်တမ်းကုန်ဆုံးမည်ဖြစ်ပါသဖြင့် သက်တမ်းကုန်ဆုံးသောနေ့ရက်မတိုင်မီ နောင်လာမည့်နှစ်အတွက် လိုင်စင်သက်တမ်းတိုးမြှင့်ခြင်းကို ဆောင်ရွက်ရမည်ဖြစ်ပါသည်။

၂။ လိုင်စင်အသစ်လျှောက်ထားခြင်းနှင့် သက်တမ်းတိုးမြှင့်ပေးရန်အတွက် အောက်ဖော်ပြပါ အထောက်အထား စာရွက်စာတမ်းမိတ္တူများနှင့်အတူ လျှောက်လွှာကို ပြည်နယ်/တိုင်းဒေသကြီးများရှိ ရေနံထွက်ပစ္စည်းများ တင်သွင်းသိုလှောင်သယ်ယူချက်လုပ် ဖြန့်ဖြူးရောင်းချခြင်းလုပ်ငန်းများ၊ ထိန်းသိမ်းကြီးကြပ်ရေးဆပ်ကော်မတီရုံးများတွင် ၂၀၁၇ခုနှစ် ဒီဇင်ဘာ ၁၀ရက် နောက်ဆုံးထား၍ တင်ပြလျှောက်ထားရမည်ဖြစ်ပါသည်-

(က) လိုင်စင်အသစ်သက်တမ်းတိုးလျှောက်လွှာ
(ခ) သက်ဆိုင်ရာစည်ပင်သာယာရေးအဖွဲ့၏ လုပ်ငန်းလိုင်စင်
(ဂ) သက်ဆိုင်ရာဦးသက်ဦးစီးဌာန၏ တောက်ခံချက်
(ဃ) သက်ဆိုင်ရာ ပြည်တွင်းအခွန်များဦးစီးဌာန၏ အခွန်ကင်းရှင်းကြောင်း ထောက်ခံချက်

၃။ မြန်မာ့ရေနံဓာတုဗေဒလုပ်ငန်းမှ ကွင်းဆင်းစစ်ဆေးရေးအဖွဲ့များသည် ၂၀၁၇ ခုနှစ် ဒီဇင်ဘာ ၃၉ရက်မှ ၂၉ရက်အတွင်း သက်ဆိုင်ရာအရောင်းဆိုင်များသို့ ကွင်းဆင်းစစ်ဆေးပြီး လိုင်စင်အသစ်ထုတ်ပေးခြင်းနှင့် သက်တမ်းတိုးမြှင့်ပေးခြင်းကို ဆောင်ရွက်ပေးမည်ဖြစ်ပါသည်။

၄။ လိုင်စင်အသစ်/သက်တမ်းတိုးလျှောက်လွှာပုံစံများကို သက်ဆိုင်ရာ ပြည်နယ်/တိုင်းဒေသကြီးများရှိ ရေနံထွက်ပစ္စည်းများ တင်သွင်းသိုလှောင်သယ်ယူချက်လုပ် ဖြန့်ဖြူးရောင်းချခြင်းလုပ်ငန်းများ ထိန်းသိမ်းကြီးကြပ်ရေးဆပ်ကော်မတီရုံးများတွင်ရယူနိုင်ပြီး လျှပ်စစ်နှင့်စွမ်းအင်ဝန်ကြီးဌာန Website တွင်လည်း ဝင်ရောက်ကြည့်ရှုနိုင်ပါသည်။

၅။ သက်တမ်းတိုးမြှင့်ရန်ဖျက်ကွက်ပါက ၁-၁-၂၀၁၈ရက်မှစတင်၍ ရက်လွန်ဒဏ်ကြေးအဖြစ် တစ်ရက်လျှင် လိုင်စင်ကြေး၏ ၁ ရာခိုင်နှုန်းကို ပေးဆောင်ရမည်ဖြစ်ပြီး သုံးလကျော်လွန်ပါက လိုင်စင်အား ဖျက်သိမ်းမည်ဖြစ်ပါသည်။

၆။ လိုင်စင်အသစ်/သက်တမ်းတိုး လျှောက်ထားခြင်းနှင့်ပတ်သက်၍ အသေးစိတ်အချက်အလက်များသိရှိလိုပါက ဖုန်း-၀၆၇-၃၄၁၁၆၄ ထံသို့ ရုံးချိန်အတွင်း ဆက်သွယ်မေးမြန်းနိုင်ပါသည်။

**မြန်မာ့ရေနံဓာတုဗေဒလုပ်ငန်း၊ လျှပ်စစ်နှင့်စွမ်းအင်ဝန်ကြီးဌာန**

## ရန်ကုန်တိုင်းဒေသကြီးအတွင်း အင့ားယာဉ်အဖြစ် မှတ်ပုံတင်ထားသော တက္ကစီယာဉ်များ စီးတီးတက္ကစီယာဉ်အဖြစ် မှတ်ပုံတင်ရန် အသိပေး အကြောင်းကြားခြင်း

၁။ ရန်ကုန်တိုင်းဒေသကြီးအတွင်း အင့ားယာဉ်အဖြစ် မှတ်ပုံတင်ထားသော တက္ကစီယာဉ်များအား ယာဉ်စည်းကမ်းထိန်းသိမ်းရေးလုပ်ငန်းများ လွယ်ကူလျင်မြန်စွာ ဆောင်ရွက်နိုင်ရေးအတွက် ရန်ကုန်တိုင်းဒေသကြီး သယ်ယူပို့ဆောင်ရေးကြီးကြပ်ကွပ်ကဲမှုအာဏာပိုင်အဖွဲ့တွင် စီးတီးတက္ကစီယာဉ်များအဖြစ် မှတ်ပုံတင်ခြင်း၊ သတ်မှတ်ကာလအလိုက် စီးတီးတက္ကစီမှတ်ပုံတင်သက်တမ်းတိုးခြင်းလုပ်ငန်းများအား ဆောင်ရွက်ပေးလျက်ရှိပါသည်။

၂။ သို့ဖြစ်ပါ၍ ရန်ကုန်တိုင်းဒေသကြီးအတွင်း အင့ားယာဉ်အဖြစ် မှတ်ပုံတင်ထားသော တက္ကစီယာဉ်များအားလုံးသည် စီးတီးတက္ကစီယာဉ်များအဖြစ် အောက်ပါရုံးတွင် ၃၁-၁၂-၂၀၁၇ ရက် နောက်ဆုံးထား၍ မှတ်ပုံတင်ခြင်းကို ဆောင်ရွက်ကြရန် အကြောင်းကြားပါသည်။

ရန်ကုန်တိုင်းဒေသကြီး သယ်ယူပို့ဆောင်ရေး ကြီးကြပ်ကွပ်ကဲမှုအာဏာပိုင်အဖွဲ့ရုံး

အမှတ်(၆၅)၊ လေးဒေါင့်ကန်လမ်း၊ မာန်အောင်ရပ်ကွက်၊ တာမွေမြို့နယ်။

**ရန်ကုန်တိုင်းဒေသကြီး**
**သယ်ယူပို့ဆောင်ရေးကြီးကြပ်ကွပ်ကဲမှုအာဏာပိုင်အဖွဲ့**

## အများသိစေရန်နှင့် ကန့်ကွက်နိုင်ကြောင်းကြော်ငြာခြင်း

မြစ်ကြီးနားခရိုင်၊ မြစ်ကြီးနားမြို့၊ ခေမသီရိရပ်ကွက်၊ ကွင်းအမှတ် ၁၆-၅/၂၊ ဦးပိုင်အမှတ် ၁၃၃/၂၊ ဧရိယာ ၀၆သမ ၀၈၈ဧကရှိ မြေကွက်အား ဒေါ်မူမူမြင့် ၁/မကန(နိုင်)၀၃၃၃၅၇ အမည်ဖြင့် အမှုတွဲအမှတ် ၁၀၇၉(၃)/၂၀၀၂-၂၀၀၃ ဖြင့်ရရှိထားရာမှ ဦးလှမျိုးအောင် ၅/စကန(နိုင်)၀၀၅၇၆၂ နှင့် ၁၅-၁၁-၂၀၀၇ရက်တွင် နှစ်ဦးသဘောတူ အရပ်ကတိစာချုပ်ချုပ်ဆိုပြီး ဝယ်ယူခဲ့ပြီး မြစ်ကြီးနားမြို့နယ်တရားရုံး၌ ၂၀-၁၂-၂၀၁၆ ရက်စွဲဖြင့် ကျမ်းကျိန်လွှာအမှတ်စဉ် ၃၃၅/၂၀၁၆ ဖြင့် ကျမ်းကျိန်ဆိုပြီး မြစ်ကြီးနားမြို့နယ်စာချုပ်စာတမ်းမှတ်ပုံတင် ဦးစီးဌာန၏ ၂၁-၁၂-၂၀၁၆ရက်စွဲပါ မှတ်ပုံတင်အမှတ် ၄၉၆/၂၀၁၇ ဖြင့် တင်ပြကာ ဦးလှမျိုးအောင် ၅/စကန(နိုင်)၀၀၅၆၇၂ အမည်ဖြင့် မြေငှားဂရန် (အမည်ပြောင်း)ရရှိရေးအတွက် မြစ်ကြီးနားခရိုင် အထွေထွေအုပ်ချုပ်ရေးဦးစီးဌာနသို့ လျှောက်ထားလာမှုနှင့်ပတ်သက်၍ ကျိုးကြောင်းဖော်ပြချက် ခိုင်လုံစွာဖြင့် ကန့်ကွက်တင်ပြသူ မည်သူမဆို ယခုကြော်ငြာစာပါသည့်ရက်မှစ၍ ၁၅ ရက်ပြည့်မြောက်သည့်ရက်အထိ ကန့်ကွက်နိုင်ကြောင်းနှင့် ကန့်ကွက်သူ မရှိပါက လျှောက်ထားမှုအား လုပ်ထုံးလုပ်နည်း ညွှန်ကြားချက်များနှင့်အညီ မြေငှားဂရန်(အမည်ပြောင်း) ထုတ်ပေးရေးကို ဆက်လက်ဆောင်ရွက်သွားမည်ဖြစ်ပါကြောင်း အများသိစေရန် ကြေညာအပ်ပါသည်။ **ကော်လိတ္တောအရာရှိ**

**ခရိုင်အထွေထွေအုပ်ချုပ်ရေးဦးစီးဌာန၊ မြစ်ကြီးနားမြို့**

## ကန့်ကွက်နိုင်ကြောင်းကြော်ငြာ

ဒဂုံ/တောင်မြို့နယ်၊မြေတိုင်းရပ်ကွက်အမှတ်(၂၆)၊မြေကွက်အမှတ်(၄၈၉)၊မြေကွက်တည်နေရာအမှတ်(၄၈၉)(၂၆)ရပ်ကွက်၊ရွာမလမ်း၊၀ဂုံ/တောင်မြို့နယ်၊ဒေါ်ရီချိုအေး(၁၂/တမန(နိုင်)၀၅၅၈၇၀)အမည်ပေါက်နစ်(၆၀)ဂရန်မြေအား၀ရန်အမည်ပေါက်ဒေါ်ချိုချိုအေးထံမှ အရောင်းအ၀ယ်မှတ်ပုံတင်စာချုပ်အမှတ်(၇၄၈၉/၂၀၁၁)(၂၅.၁၀.၁၁)ဖြင့်၀ယ်ယူထားသူ ဦးသိန်းထိုက်(၁၂/ဥကတ(နိုင်)၁၄၉၇၅၅)မှအမည်ပြောင်းလျှောက်ထားလာရာဒေါ်ညွှန့်ညွှန့်အေးမှအဆိုပါပြေ့ကွက်အား၀ရာ၊မကြီးမှုအမှတ်-၉၈၅/၂၀၁၁ဖြင့်ရန်ကုန်အရှေ့ပိုင်းခရိုင်တရား၊ရုံးတွင်ပစ္စည်း၊ငွေ၀ေပေးစေလိုမှုဖြင့်တရား၊ငွေဆိုထားကြောင်းတင်ပြ၍ကန့်ကွက်လာပါသဖြင့်ဦးသိန်းထိုက်မှအဆိုပါတရားမကြီးမှု-၉၈၅/၂၀၁၁ပါစီရင်ချက်လာရောက်တင်ပြပါသည်။(စီရင်ချက်တွင်အဆိုပါမြေကွက်သည်ဒေါ်ချိုချိုအေးအမည်ဖြင့်ဂရန်ရရှိပြီး သက်သေနေရာတွင်ဒေါ်ညွှန့်ညွှန့်အေးမှလက်မှတ်ရေးထိုးပါသဖြင့်ငင်းရသည့်ဝေစုမဖြစ်ကြောင်း) နှင့်အဆိုပါမြေနှင့်အိမ်အား၀ယ်မိ၊၀ယ်ထားခြင်းမှ၀ယ်ဖျက်ကြောင်းအမိန့်ချမှတ်ထားပါသဖြင့်ဥပဒေအကြေးပေးအဖွဲ့၏အကြေညာချက်အရကွင်းဆင်းစစ်ဆေးခဲ့ရာ(၂)ထပ်အုပ်ညပ်အဆောက်အဦး၊ရိုးပြိုးကိုယ်တိုင်နေထိုင်ကြောင်းတင်ပြ၍ဦးသိန်းထိုက်၏အမည်ပြောင်းလျှောက်ထားလာရာတရား၀င်နိုင်လုံသောအဆောက်အထားများဖြင့် ဤကြော်ငြာပါသည့်နေ့မှစ၍(၇)ရက်အတွင်းကန့်ကွက်နိုင်ပါကြောင်းနှင့်ကန့်ကွက်မှုမရှိပါကလုပ်ထုံးလုပ်နည်းအတိုင်းဆက်လက်ဆောင်ရွက်ပေးမည်ဖြစ်ပါကြောင်း အသိပေးကြေညာအပ်ပါသည်။

ဌာနမှူး၊ဗြိုလ်မှူးကိုနှင့်မြေစီမံခန့်ခွဲမှုဌာန၊ရန်ကုန်မြို့တော်စည်ပင်သာယာရေးကော်မတီ

## အိတ်ဖွင့်တင်ဒါခေါ်ယူခြင်း

၁။ မကွေးတိုင်းဒေသကြီး၊ မြို့ပြနှင့်အိမ်ရာဖွံ့ဖြိုးရေးဦးစီးဌာန၊ တိုင်းဒေသကြီး ညွှန်ကြားရေးမှူးရုံးမှ ၂၀၁၇-၂၀၁၈ ဘဏ္ဍာနှစ် တိုင်းဒေသကြီး ခွင့်ပြုရန်ပုံငွေဖြင့် ပခုက္ကူမြို့၊ မင်းဘူးမြို့နှင့် သရက်မြို့တို့တွင် နိုင်ငံ့ဝန်ထမ်းအင့ားအိမ်ရာ အဆောက်အအုံများဆောက်လုပ်ရန်အတွက် အိတ်ဖွင့်တင်ဒါတင်သွင်းရန် ဖိတ်ခေါ်အပ်ပါသည်-

(က) (၈)ခန်းတွဲ (၆)ထပ် RC အဆောက်အအုံ (၃)လုံး

၂။ အိတ်ဖွင့်တင်ဒါများကို အောက်ပါအစီအစဉ်အတိုင်း တင်သွင်းရန်ဖြစ်ပါသည်-

(က) **တင်ဒါပုံစံစတင်ရောင်းချမည့်ရက်** - ၂၀-၁၁-၂၀၁၇ ရက် ရုံးချိန်အတွင်း
(ခ) **တင်ဒါပိတ်မည့်ရက်နှင့်အချိန်** - ၁၉-၁၂-၂၀၁၇ ရက် ၁၆:၀၀ နာရီ

၃။ အသေးစိတ်သိရှိလိုပါက မကွေးမြို့၊ မြို့ပြနှင့်အိမ်ရာဖွံ့ဖြိုးရေးဦးစီးဌာန၊ တိုင်းဒေသကြီး ညွှန်ကြားရေးမှူးရုံး ဖုန်း-၀၆၃-၂၀၂၈၆၅၂ သို့ ဆက်သွယ်စုံစမ်းမေးမြန်းနိုင်ပါသည်။ **တင်ဒါခေါ်ယူရေးကော်မတီ**

## ရောင်းရန်ကြော်ငြာစာ

**(တရားမကျင့်ထုံးကိုဓဥပဒေအမိန့်-၂၁၊ နည်းဥပဒေ-၆၆)**
**မန္တလေးခရိုင်တရားရုံး**
**၂၀၁၆ ခုနှစ် တရားမဇာရီမှုအမှတ်-၁၅၁**

ဒေါ်နန်းနန်းထွေး နှင့် ဦးမင်းအောင်
**တရားနိုင် တရားရှုံး**

မန္တလေးခရိုင်တရားရုံး ၂၀၁၁ ခုနှစ် တရားမကြီးမှုအမှတ် ၃၄၁ တွင်ရရှိသော ဒီကရီအရ အောက်ဖော်ပြပါပစ္စည်းစာရင်းတွင် ၂၀၁၇ ခုနှစ် ဒီဇင်ဘာ ၁၁ ရက် (၁၃၇၉ ခုနှစ် နတ်တော်လပြည့်ကျော် ၈ ရက်) မွန်းမတည့်မီ ၁၀ နာရီတွင် ပစ္စည်းတည်ရှိရာအရပ်၌ လေလံစွဲ၀ယ်ယူလိုသူများသည် မိမိကိုယ်တိုင်သော်လည်းကောင်း၊ မိမိကတရား၀င်လွှဲအပ်ထားသည့် ကိုယ်စားလှယ်အဖြစ်သော်လည်းကောင်း လေလံဆွဲ၀ယ်ယူနိုင်ကြောင်း ကြေညာလိုက်သည်။

**ပစ္စည်းစာရင်း**

မန္တလေးမြို့၊ ချမ်းအေးသာစံမြို့နယ်၊ ပတ်ကုန်း၀နန်းကျင်ရပ်ကွက်၊ ၇၃ လမ်း၊ ၂၈×၂၉ လမ်းကြား၊ (ရထိုက်ဟိုတယ်နှင့်မျက်နှာချင်းဆိုင်) အကွက်အမှတ်(၇၃၃)၊ ဦးပိုင်အမှတ်(၁၁-က)၊ မြေဧရိယာ ၀၆သမ ၀၄၅၄ဧကရှိ ဘိုးဘဝိုင်မြေနှင့် မြေပေါ်ရှိ တိုက်အမှတ်(၆၃)၊ (၄)ထပ်ခွဲ တိုက်အဆောက်အအုံ။

**ကြမ်းခင်းဈေး ကျပ်သိန်း ၃၈၀၀၀**
**(ကျပ်သိန်းသုံးသောင်းရှစ်ထောင်တိတိ)**
**ရောင်းချရန် နောက်ထပ်စည်းကမ်းချက်များ**

၁။ ပစ္စည်းစာရင်းတွင် ဖော်ပြထားသောအချက်များမှာ တရားနိုင်က တရားရုံးသို့တင်ပြချက်အရ သိရှိရသမျှဖြစ်သည်။ မှားယွင်းခြင်း၊ ကြွင်းကျန်ခြင်းတစ်ခုခုအတွက် တာ၀နှယ်ယူမည်မဟုတ်ပါ။

၂။ လေလံတင်ရောင်းချမည့်နည်းစနစ်ကို ရောင်းချသူ အရာရှိက သတ်မှတ်သည့်အတိုင်း ရောင်းချမည်ဖြစ်သည်။

၃။ ဈေးနှုန်းအမြင့်ဆုံး၀ယ်သူအား လေလံဆွဲ၀ယ်ယူသူအဖြစ် သတ်မှတ်မည်။ သို့သော် အမြင့်ဆုံးပေး၀ယ်သောဈေးနှုန်းမှာ ရောင်းချသည့်ပစ္စည်းအတွက် လက်ခံရန်မသင့်ကြောင်း ရောင်းချသူအရာရှိက ယူဆလျှင် လက်မခံဘဲ ငြင်းပယ်ခွင့်ရှိသည်။

၄။ လေလံတင်ရောင်းချမည့် ပစ္စည်းအတွက် လေလံဆွဲ၀ယ်ယူသူက ငွေကျပ် ၁၀၀ လျှင် ၂၅ ကျပ်ကို လေလံဆွဲ၀ယ်ယူပြီးသည်နှင့်တစ်ပြိုင်နက် ပေးသွင်းရမည်။ ထိုသို့ပေးသွင်းခြင်းမပြုလျှင် တစ်ဖန် ပြန်လည် လေလံတင်ရောင်းချလိမ့်မည်။

၅။ လေလံဆွဲ၀ယ်ယူသူများသည် ရောင်းချသည့်အရာရှိက သတ်မှတ်ထားသည့်စပေါ်ငွေကို တင်သွင်းမှသာ လေလံဆွဲ၀ယ်ယူခွင့်ရှိရမည်။

၆။ ကျန်ငွေများကို လေလံတင် ရောင်းချသည့်ရက်ကိုပယ်၍ ၁၅ရက်မြောက်နေ့တွင် တရားရုံးသို့ အပြေအကျေပေးသွင်းရမည်။ ၁၅ရက်မြောက်နေ့သည် ရုံးပိတ်ရက်ဖြစ်ပါက ပထမရုံးဖွင့်သည့်ရက်တွင် ပေးရမည်။ လေလံကျန်ငွေများကို အထက်ပါနေ့ရက်တွင် ပေးဆောင်ရန်ပျက်ကွက်ပါက ပစ္စည်းကိုတစ်ဖန် လေလံတင်ရောင်းချလိမ့်မည်။ ပေးသွင်းသည့်လေလံငွေများကို ဘဏ္ဍာအဖြစ် သိမ်းဆည်းခြင်းခံရမည်။

၂၀၁၇ ခုနှစ် နိုဝင်ဘာ ၆ ရက်တွင် ဤရုံးတော်တံဆိပ်ရိုက်နှိပ်၍ ကျွန်ုပ်လက်မှတ်ရေးထိုး ထုတ်ပေးလိုက်သည်။

**(ညီမိစိ)**
**တွဲဖက်ခရိုင်တရားသူကြီး(၁)**
**မန္တလေးခရိုင်တရားရုံး**

## ကန့်ကွက်နိုင်ကြောင်းကြော်ငြာ

သာကေတမြို့နယ်၊ မြေတိုင်းရပ်ကွက်အမှတ်-၁၀/တောင်၊ မြေကွက်ကြီးအမှတ်-၇၄၄/က၊ မြေကွက်တည်နေရာအမှတ်-၇၄၄/က၊ သလ္လာတိုင်(၄)လမ်း၊ ၁၀/တောင်ရပ်ကွက်၊ သာကေတမြို့နယ် ဦးခင်အောင် ၁၂/သကတ(နိုင်)၀၆၃၅၅၉ အမည်ပေါက် နှစ် ၆၀ ဂရန်မြေအား အမည်ပေါက်ထံမှ ပိုင်ဆိုင်ကြောင်း စာချုပ်အမှတ်(၆၇၃၅/၂၀၁၆) ၃၀-၁၂-၂၀၁၆ ဖြင့်ပိုင်သူ ဒေါ်စိန်ကြည် ၁၂/သကတ(နိုင်)၀၆၃၆၁၇မှ ဂရန်ပျောက်ဆုံးကြောင်း သက်ဆိုင်ရာရပ်ကွက်/ရဲစခန်းထောက်ခံစာ၊ ကိုယ်တိုင်လန်ခံချက်၊ အဆိုပါ နှစ် ၆၀ ဂရန်မူရင်းမှာ မိမိလက်ဝယ်တွင် အထားအသိုမှားယွင်းစွာဖြင့် ပျောက်ဆုံးသွားကြောင်း၊ အခြားမည်သူတစ်ဦးတစ်ယောက်ကိုမျှ ရောင်းချထားခြင်း၊ ပေါင်နှံထားခြင်း၊ ပေးကမ်းထားခြင်း၊ စွန့်လွှတ်ထားခြင်း၊ လျှုဒေါန်းထားခြင်း၊ အာမခံအဖြစ်တင်သွင်းထားခြင်း တို့မရှိဘဲ မိမိလက်ဝယ်တွင် အမှန်တကယ်ပျောက်ဆုံးသွားသည်မှာ မှန်ကန်ပါကြောင်း ပုဒ္ဓနိတောင်မြို့နယ်တရားရုံး၏ ၂၈-၆-၂၀၁၇ရက်စွဲပါ ကျမ်းကျိန်အမှတ်စဉ် (၆-၁၈၉၉/၂၀၁၇)အထွေထွေကိုယ်စားလှယ်လွှဲစာပေးအပ်ထားသူ ဒေါ်စိန်ကြည်မှာ ယနေ့တိုင် သက်ရှိထင်ရှားရှိကြောင်း၊ ပြန်လည်ရှင်သိမ်းခြင်း မရှိကြောင်း ပုဒ္ဓနိတောင်မြို့နယ်တရားရုံး၏ ၇-၈-၂၀၁၇ရက်စွဲပါ ကျမ်းကျိန်အမှတ်စဉ်(၈-၃၇၁/၂၀၁၇)တို့တင်ပြပြီး ဒေါ်စိန်ကြည်ထံမှ အထွေထွေကိုယ်စားလှယ်လွှဲစာ (၆၄၂/၂၀၁၆) ၆-၇-၂၀၁၆ ရသူ ဦးတင်မြင့် ၁၂/သကတ(နိုင်)၀၆၀၃၀ မှ ဂရန်မိတ္တူနှင့် မြေကွက်အမည်ပြောင်း လျှောက်ထားလာရာ ကွင်းဆင်းစစ်ဆေးရာ တစ်ထပ်ပျဉ်ထောင်တစ်လုံးရှိပြီး ဒေါ်စိန်ကြည်ထံမှ GP ရရှိသူဖြစ်သော လျှောက်ထားသူ ဦးတင်မြင့်နေထိုင်သဖြင့် တရား၀င်နိုင်လုံသော အထောက်အထားများဖြင့် ဤကြော်ငြာပါသည့်ရက်မှစ၍ ခုနှစ်ရက်အတွင်း ကန့်ကွက်နိုင်ပါကြောင်းနှင့် ကန့်ကွက်မှုမရှိပါက လုပ်ထုံးလုပ်နည်းအတိုင်း ဆက်လက်ဆောင်ရွက်ပေးမည်ဖြစ်ပါကြောင်း အသိပေးကြေညာအပ်ပါသည်။

**မြို့ပြစီမံကိန်းနှင့်မြေစီမံခန့်ခွဲမှုဌာန**
**ရန်ကုန်မြို့တော်စည်ပင်သာယာရေးကော်မတီ**

## INVITATION FOR PRICE QUOTATIONS

The Republic of the Union of Myanmar has receivedfinancing from the International Development Association (IDA) towards the cost of the Flood and Landslide Emergency Recovery Project (FLERP). The IDA No. of the credit agreement is No. 5889-MM. The Department of Highways (DOH) of the Ministry of Construction, in its role as implementing agency of the FLERP, intends to apply a portion of the proceeds of this financing towards eligible payments under the Purchase Order/Contracts C4-MOC-G07, C1-MOC-G01 and C4-MOC-G02 for the supply of Double Cab Project Inspection Vehicles, Laboratory Equipment and office Equipment.DOHnow invites eligible suppliers to express their interest in supplying the following items:

**Reference Number: C4-MOC-G07 – Double Cab Project Inspection Vehicles**
**Reference Number: C1-MOC-G01 – Laboratory Equipment**
**Reference Number: C4-MOC-G02 – Office Equipment**

| Reference No. | Lot No | Description | Quantity |
|---|---|---|---|
| C4-MOC-G07 | 1 | Double Cab Project Inspection Vehicles | 4 vehicles |
| C1-MOC-G01 | 1-10 | Laboratory Equipment | 11 sets |
| C4-MOC-G02 | 1-4 | Office Equipment | 25 items |
| Supply to | | Department of Highways, Ministry of Construction, Office No.(11),NayPyiTaw | |

Expressions of Interest must be submitted in a written form to the email address below and clearly indicate the reference numberabove. Eligible suppliershaving expressed interest will receive anINVITATION TO QUOTE (ITQ).

Sealed Quotations will be submitted to the address below at the latest at the dead line of**Thursday7December2017 at 10:00 am (vehicles), at 11:00 am (laboratory equipment) and at 12:00pm (Office Equipment) Myanmar time** after which no Quotations will be accepted.The vehicles will be contracted in 1 (one) contract. The contract(s) for the laboratory equipment and the office equipment will be awarded on a lot by lot basis.

The Suppliers will be selected following the Shopping Methodas per the "Guidelines for Procurement of Goods, Works and non-Consulting Services under IBRD Loans and IDA Credits& Grants by World Bank Borrowers" dated January 2011 and revised in July 2014.

Please submit your Expression of Interest for receiving the Invitation to Quote (ITQ)to:U Hla Tun Oo, Project Director, Department of Highways of the Ministry of Construction, Office No. (11), Nay Pyi Taw.Office phone and fax (+95-67)407583Email: flerp.moc@gmail.com. Please clearly indicate the reference numberabove of interest to your Company as well as your e-mail address as only electronic copies of the ITQ will be send.

**ဆောက်လုပ်ရေး၀နံကြီးဌာန၊ လမ်းဦးစီးဌာန၊ ဧရာ၀တီတိုင်းဒေသကြီး၊ ဟင်္သာတခရိုင်**

## အိတ်ဖွင့်တင်ဒါခေါ်ယူခြင်း (တင်ဒါအမှတ်-၃/၂၀၁၇-၂၀၁၈)

၁။ ဧရာ၀တီတိုင်းဒေသကြီး၊ ဟင်္သာတခရိုင်လက်အောက်ရှိ မြို့နယ်များမှ ၂၀၁၇-၂၀၁၈ ဘဏ္ဍာရေးနှစ်တွင် ဆောင်ရွက်မည့် လမ်း/တံတားလုပ်ငန်းများ၌ အသုံးပြုရန်လိုအပ်သော လမ်းခင်းပစ္စည်းမျိုးစုံနှင့် တည်ဆောက်ရေးလုပ်ငန်းသုံးပစ္စည်းမျိုးစုံအား သက်ဆိုင်ရာလမ်းပိုင်းအလိုက် (မြန်မာကျပ်ငွေဖြင့်) ဝယ်ယူလိုပါသည်။

၂။ လိုအပ်သည့်လမ်းခင်းပစ္စည်းများ၏ အမျိုးအစား၊ အရေအတွက်၊ ဝယ်ယူလိုသည့်အသေးစိတ်စာရင်းနှင့် တင်ဒါစည်းကမ်းသတ်မှတ်ချက်များကို ဟင်္သာတခရိုင်၊ လက်ထောက်ညွှန်ကြားရေးမှူး (မြို့ပြ)ရုံး၏ ကြော်ငြာသင်ပုန်းတွင် ၅-၁၂-၂၀၁၇ ရက်မှစတင်၍ ဖော်ပြထားမည်ဖြစ်ပါသည်။

**တင်ဒါပိတ်မည့်ရက်/အချိန်** - ၁၃-၁၂-၂၀၁၇ ရက် ၁၁:၀၀ နာရီ
**တင်ဒါဖွင့်မည့်နေရာ** - လက်ထောက်ညွှန်ကြားရေးမှူး(မြို့ပြ)ရုံး၊ လမ်းဦးစီးဌာန၊ ဟင်္သာတခရိုင်၊ တာငါးဆယ်မြောက်ရပ်၊ ဈေးကလေးလမ်း၊ ဟင်္သာတမြို့
**တင်ဒါဖွင့်မည့်ရက်/အချိန်** - ၁၃-၁၂-၂၀၁၇ ရက် ၁၃:၃၀ နာရီ

တင်ဒါလျှောက်လွှာပုံစံနှင့် စည်းကမ်းချက်များကို အောက်ဖော်ပြပါဌာနတွင် ၅-၁၂-၂၀၁၇ ရက်မှ ၁၂-၁၂-၂၀၁၇ ရက်အထိ ရုံးချိန်အတွင်း ဝယ်ယူစုံစမ်းနိုင်ပါသည်။ **တင်ဒါစီစစ်ရွေးချယ်ရေးအဖွဲ့**

**ဟင်္သာတခရိုင်၊ လမ်းဦးစီးဌာန၊ ၀၄၄-၂၁၀၃၃**

## မြန်မာနိုင်ငံဆားလုပ်ငန်းရှင်များအသင်း
## MYANMAR SALT INDUSTRY ASSOCIATION

**တတိယအကြိမ် နှစ်ပတ်လည် အသင်းသားစုံညီအစည်းအဝေးနှင့် ၂၀၁၇-၂၀၁၉ ခုနှစ်သက်တမ်းအလုပ်အမှုဆောင်ရွေးချယ်တင်မြှောက်ပွဲပိတ်ကြေညာခြင်း**

မြန်မာနိုင်ငံဆားလုပ်ငန်းရှင်များအသင်းသည် အမျိုးသားဝိမံကိန်းနှင့် ဝီးယွားရေဖွံ့ဖြိုးတိုးတက်မှုပရိုဂျက်(ဗီ)ကိုပံ့ပိုးကူညီ၍ ဖော်ထုတ်ထားသော ကုန်ကြမ်းပစ္စည်းများ ရရှိနိုင်ရေးနှင့် ကုန်ထုတ်ထုတ်လုပ်ရေးလုပ်ငန်းများ ပိုမိုတိုးတက်ကြီးပွားရေးအတွက် ကူညီပံ့ပိုးပေးခဲ့ကြသော ကုန်သည်ကြီးများ၊ ကုမ္ပဏီများ၊ ပုဂ္ဂိုလ်များ၊ ရပ်ရွာ၊ ဒေသခံ ပြည်သူများ ကိုယ်စားပြု ကျေးဇူးတင်ရှိကြောင်း ကြေညာအပ်ပါသည်။

ကျွန်ုပ်တို့ ဆားလုပ်ငန်းရှင်များ ကိုယ်ပိုင်

ကလေးနာမည်ပေးဆရာကြီး
ရာဇာစော်ဝင်း
01-399136,09-73009994,09-5152521(LL.B)
09-253997740,လူကြီးလိုရာမေးအိမ်အမြန်ရောင်းထွက်ဖို့
တိုက်(94)ပထပ်မန္တလေးလမ်း(လယ်)မဂ်လာတောင်ညွှန့်ရန်ကုန်၊(ပိတ်ရက်မရှိ)

ဝိုင်ရှင်ကိုယ်တိုင်ရောင်း/ငှားမည်
ရန်ကုန်–ပုသိမ်လမ်း၊ လှိုင်သာယာတိုးဂိတ်အနီး
မြောက်နာရေး(၈၀)×ဒေါက်ဝေ(၆၀)၊ အဆောက်အဦ
တံတား ပြေတို/အုတ်ဆက်ပြီး- ၁.၂၀ဧက 3500L
Ph: 09-785084831

ပထမဦးဆုံးမြန်မာနိုင်ငံမီးသတ်ဦးစီးဌာန၏ အရည်အသွေးပြည့်မီကြောင်းထောက်ခံချက်ရရှိထားသည့်

အင်္ဂလိပ်စာဘာသာရပ်မှာ ..... အမှတ်များလိုသူများ အတွက်
ဂုဏ်ထူးဦးအောင်ခိုင်
2018 English Question 5 Sets
၂၀၁၈ တက္ကသိုလ်ဝင် အင်္ဂလိပ်စာ မေးခွန်း ၅ စုံ
၂၇၂ ပန်းဆိုးတန်းလမ်း၊ ရန်ကုန်။ 01 252 919, 09 964 252 919

## ဝန်ထမ်းအလိုရှိသည်

T.T.O Co., Ltd အတွက် Promotion & Marketing ဆောင်ရွက်ရန် ထက်မြက်တက်ကြွ၍ ဉာဏ်ရည်ဉာဏ်သွေးမြင့်မားသော အောက်ပါဝန်ထမ်းများ အလိုရှိပါသည်။

(1) Medical Representatives — ကျား/မ (၁၀) ဦး
M.B.,B.S (or ) B.Pharm
အလုပ်အတွေ့အကြုံမလိုအပ်ပါ။

(2) Office Staff — မ (၁၀) ဦး
အသက် (၂၅ ) နှစ်အောက်
သိပ္ပံဘွဲ့ရ / ကွန်ပျူတာ အခြေခံသင်တန်းပြီးသူ ဖြစ်ရမည်။

လျှောက်ထားရန်လိပ်စာ
T.T.O We bring the best
အမှတ်- 1008 (A)၊ ၁၀လွှာ၊ ယုဇနတာဝါ၊ ရွှေဂုံတိုင်၊ ဗဟန်းမြို့နယ်၊ ရန်ကုန်မြို့။
(Monday - Saturday ရုံးချိန်အတွင်း)
ဖုန်း - 09975935704, 09975935705


**ဖောင်းကြွပျောက် လျှောက်ထားခြင်း**

ယာဉ်အမှတ် 9D/3603 ၏ ဖောင်းကြွနံပါတ်ပြားပျောက်ဆုံး၍ ထုတ်ပေးရန် လျှောက်ထားလာပါသဖြင့် ယခင်ဖောင်းကြွနံပါတ်ပြား ပျက်ပြယ်ပါကြောင်း အများသိစေရန် ကြေညာအပ်ပါသည်။
ကညန၊ ခရိုင်ရုံး (ရန်ကုန်အနောက်ပိုင်း)

**ယာဉ်မှတ်ပုံတင်စာအုပ် မိတ္တူလျှောက်ထားခြင်း**

ယာဉ်အမှတ် 2J/6363 Toyota Landcruiser UZJ 100, SW(4×4) ယာဉ်လက်ဝယ်ရှိသူ ဒေါ်နှင်းလှဲ့အောင် ၁၂/လသန(ဧည့်)၀၀၅၅၁၆ က (ကမ-၃)ပျောက်ဆုံး၍ မိတ္တူထုတ်ပေးရန် လျှောက်ထားလာပါသည်။ ကန့်ကွက်လိုပါက ခိုင်လုံသောအထောက်အထားများဖြင့် ကြော်ငြာသည့်ရက်မှ ၁၅ရက်အတွင်း အောက်ဖော်ပြပါရုံးသို့ လူကိုယ်တိုင်လာရောက်ကန့်ကွက်နိုင်ပါသည်။
ကညန၊ ခရိုင်ရုံး(ရန်ကုန်အနောက်ပိုင်း)

## (၂၅)နှစ်မြောက် ဇွဲရတ္တမဂ်လာဆူတောင်း

ဦးထင်ကျော်နှင့် ခေါ်စုစီစိန်တို့၏ (၁၅. ၁၁. ၂၀၁၇)တွင် ပြည့်မြောက်သော (၂၅)နှစ်မြောက် ဇွဲရတ္တမဂ်လာမှသည်

နှစ်ကိုယ့်တစ်စိတ်
ကရုဏာယိုမိတ်လို့
ဖေးမကာတူတူတွဲ အမြဲမခွဲ
သဒ္ဓါတူ–သီလတူ–ကုသိုလ်လည်းတူတူ
လှမ်းကြစို့ – ရာသက်တိုင်
မြဲမြဲခိုင်ခိုင် နိဗ္ဗာန်တိုင်

ချစ်သောဖေဖေ - **ဦးကြင်စိန်**
ချစ်ညီမများ - **မမနွယ်၊ ဥမ္မာလေး၊ တီတီဝေ**
သားလေး - **မောင်ဖားသိုး**

---

ဆေးဘက်ဆိုင်ရာနည်းပညာတက္ကသိုလ်(ရန်ကုန်)
(ယခင် ဆေးဘက်ပညာသည်တက္ကသိုလ်)၏ ဆေးဘက်ဆိုင်ရာ ဓာတ်ခွဲနည်းပညာဘွဲ့ရ
ကျောင်းသားကျောင်းသူဟောင်းများ(1st Batch to 21th Batch)၏

## စတုတ္ထအကြိမ်မြောက် မြတ်ဆရာပူဇော်ကန်တော့ပွဲ ဖိတ်ကြားလွှာ

ဆေးဘက်ဆိုင်ရာ နည်းပညာတက္ကသိုလ်(ရန်ကုန်) (ယခင်ဆေးဘက်ပညာသည်တက္ကသိုလ်)၏ ဆေးဘက်ဆိုင်ရာ ဓာတ်ခွဲနည်းပညာဘွဲ့ရ ကျောင်းသားကျောင်းသူဟောင်းများ(1st Batch to 21th Batch)၏ စတုတ္ထအကြိမ်မြောက် မြတ်ဆရာပူဇော်ကန်တော့ပွဲအား ဆေးဘက်ဆိုင်ရာနည်းပညာတက္ကသိုလ် (အောင်ဆန်း၊ ရန်ကုန်မြို့)တွင် ကျင်းပပြုလုပ်မည်ဖြစ်ပါ၍ ဒေသအသီးသီး၊ နိုင်ငံအသီးသီး၊ နယ်ပယ်အသီးသီးသို့ရောက်ရှိနေကြသော ကျောင်းသား ကျောင်းသူဟောင်းများအားလုံး မပျက်မကွက် တက်ရောက်ပူဇော်ကန်တော့နိုင်ပါရန် ခင်မင်ရင်းနှီးစွာ ဖိတ်ကြားအပ်ပါသည်။

**ဆရာကန်တော့ပွဲဖြစ်မြောက်ရေးကော်မတီ**

**နေ့ရက်** - ၂၈-၁-၂၀၁၈(တနင်္ဂနေ့)
**အချိန်** - နံနက် ၉း၀၀နာရီမှ ၁၂း၀၀နာရီ
**နေရာ** - ဆေးဘက်ဆိုင်ရာ နည်းပညာတက္ကသိုလ်(ရန်ကုန်)အောက်မဂ်လာဒုံလမ်းမကြီး၊ စဉ့်ဌရပ်ကွက်၊ အောင်ဆန်း၊ အင်းစိန်မြို့နယ် (အောင်ဆန်းမိုးကုတ်ဝိပဿနာကျောင်းအနီး)

**အလှူငွေများ ဆက်သွယ်လျှောက်ထားရန်**

| | | |
|---|---|---|
| UHtay Aung(NHL) | - | 09-5070104 |
| Dr.Saw Thu Wah (UMT) | - | 09-799648755 |
| Daw Moe Moe San(YSH) | - | 09-795853159 |
| Daw Nay Chi Htwe(Pinlon) | - | 09-795686598 |
| Daw Thida Htwe(YGH) | - | 09-966404307 |

(အဓိတက္ကသိုလ်နယ်မြေတွင် ဆရာ ဆရာမများနှင့်တပည့်များ၊ သူငယ်ချင်းများ၊ Seniorများ၊ Juniorများအားလုံး ဖျော်ရွှင်စွာ ပြန်လည်ဆုံတွေ့ကြပါစို့)

---

## စစ်ကိုင်းမြို့၊ အထက(၂)ကျောင်းသားကျောင်းသူဟောင်းများ၏ (၂၄)ကြိမ်မြောက် အာစရိယပူဇော်ပွဲ ဖိတ်ကြားလွှာ

စစ်ကိုင်းမြို့၊ အမှတ်(၂) အခြေခံပညာအထက်တန်းကျောင်းကျောင်းသားကျောင်းသူဟောင်းများ၏ (၂၄)ကြိမ်မြောက် အာစရိယပူဇော်ပွဲကို စစ်ကိုင်းမြို့ အထက(၂) မြမဉ္ဇူခန်းမ၌ ၂၆-၁၁-၂၀၁၇(တနင်္ဂနေ့) နံနက် ၈နာရီတွင် ကျင်းပပြုလုပ်မည်ဖြစ်ပါသည်။ ရပ်ဝေးရပ်နီး ကျောင်းသားဟောင်းအားလုံးကို ဖိတ်စာရသည်ဖြစ်စေ၊ မရသည်ဖြစ်စေ တက်ရောက်ပေးနိုင်ပါရန် ဖိတ်ကြားအပ်ပါသည်။

**အာစရိယပူဇော်ပွဲကျင်းပရေးကော်မတီ**

---

### တစ်ဦးတည်းဖြစ်ကြောင်း

တန့်ဆည်မြို့နယ်၊ ပညာလင်းထက်ကိုယ်ပိုင်အထက်တန်းဆင့်သင်ကျောင်းတက္ကသိုလ်ဝင်တန်း(A)မှ မမြင့်မြင့်မူ၏ဖခင် ဦးပန်နှင့်ဦးဂျပန် ၅/တဆန(နိုင်)၀၂၅၉၅ မှာတစ်ဦးတည်းဖြစ်ပါကြောင်း။

### ကန့်ကွက်နိုင်ပါကြောင်း

နေပြည်တော် တပ်ကုန်းမြို့နယ်၊ အောင်ဧယျာရပ်ကွက်၊ မြေတိုင်းရပ်ကွက်အမှတ်(၂၆/သီလဝ) ဦးပိုင်အမှတ်(၄၄၄)၊ မြေဧရိယာ ၀ဒသမ၁၄ဧကရှိ မြေကွက်အား ခေါ်မေစိုးစံ(ဘ)ဦးသိန်းလွင် ၉/တကန(နိုင်)၁၃၈၀၄၉၉မှ အရောင်းအ၀ယ်စာချုပ် တပ်ကုန်းမြို့နယ်တရားရုံး၏ ပိုင်ဆိုင်ကြောင်းကျမ်းကျိန်၊ အောင်ဧယျာရပ်ကွက် အုပ်ချုပ်ရေးမှူးထောက်ခံချက်မူရင်းများတင်ပြ၍ မြေဌားစာချုပ်သစ်လျှောက်ထားလာရာ ကန့်ကွက်လိုသူများအနေဖြင့် တရားဝင်မှတ်ပုံတင်စာချုပ်စာတမ်းများ၊ တရားရုံးအမိန့်၊ဒီကရီများဖြင့် အထောက်အထားနိုင်လုံစွာတင်ပြပြီး ယနေ့မှစ၍ ၁၅ရက်အတွင်း နေပြည်တော်စည်ပင်သာယာရေးကော်မတီ မြို့ပြစီမံကိန်းနှင့်မြေစီမံခန့်ခွဲမှုဌာနသို့ လာရောက်ကန့်ကွက်နိုင်ကြောင်းကြော်ငြာလိုက်သည်။

**မြို့ပြစီမံကိန်းနှင့်မြေစီမံခန့်ခွဲမှုဌာန၊ နေပြည်တော်စည်ပင်သာယာရေးကော်မတီ**

---

### ယာဉ်မှတ်ပုံတင်စာအုပ် မိတ္တူလျှောက်ထားခြင်း

ယာဉ်အမှတ် ၃၂ယ/၅၈၄၉၉ Honda Click, M/C ယာဉ်လက်ဝယ်ရှိသူ ဦးစောလွင် ၇/ပတန(နိုင်)၀၀၅၄၂၁ က (က မ-၃) ပျောက်ဆုံး၍ မိတ္တူထုတ်ပေးရန် လျှောက်ထားလာပါသည်။ ကန့်ကွက်လိုပါက ခိုင်လုံသော အထောက်အထားများဖြင့် ကြော်ငြာသည့်ရက်မှ ၁၅ရက်အတွင်း အောက်ဖော်ပြပါရုံးသို့ လူကိုယ်တိုင်လာရောက် ကန့်ကွက်နိုင်ပါသည်။

**ကညန (မုံရွာ)**

---

### ကန့်ကွက်နိုင်ပါကြောင်း

နေပြည်တော် တပ်ကုန်းမြို့နယ်၊ ဆရာစံရပ်ကွက်၊ မြေတိုင်းရပ်ကွက်အမှတ်(၁/နဂါးနိုင်) ဦးပိုင်အမှတ်(၂၄၆)၊ မြေဧရိယာ ၀ဒသမ၁၁ဝ၀အနှက် မြေဧရိယာ ၀ဒသမ၀၅၅ဧကအား ဦးဇော်မျိုးဦး(ဘ)ဦးတင်ညွန့်၊ ၉/တကန(နိုင်)၀၂၈၀၀၉၈မှ အရောင်းအ၀ယ်စာချုပ် တပ်ကုန်းမြို့နယ်တရားရုံး၏ ပိုင်ဆိုင်ကြောင်းကျမ်းကျိန်၊ ဆရာစံရပ်ကွက်အုပ်ချုပ်ရေးမှူးထောက်ခံချက်မူရင်းများတင်ပြ၍ ဦးပိုင်ခွဲမြေဌားစာချုပ်သစ်လျှောက်ထားလာရာကန့်ကွက်လိုသူများအနေဖြင့် တရားဝင်မှတ်ပုံတင်စာချုပ်စာတမ်းများ၊ တရားရုံးအမိန့်၊ဒီကရီများဖြင့် အထောက်အထားနိုင်လုံစွာတင်ပြပြီးယနေ့မှစ၍ ၁၅ရက်အတွင်း နေပြည်တော်စည်ပင်သာယာရေးကော်မတီ မြို့ပြစီမံကိန်းနှင့်မြေစီမံခန့်ခွဲမှုဌာနသို့ လာရောက်ကန့်ကွက်နိုင်ကြောင်း ကြော်ငြာလိုက်သည်။

**မြို့ပြစီမံကိန်းနှင့်မြေစီမံခန့်ခွဲမှုဌာန၊ နေပြည်တော်စည်ပင်သာယာရေးကော်မတီ**

---

### ဖောင်းကြွပျောက်လျှောက်ထားခြင်း

ယာဉ်အမှတ် 3G/3614 ယာဉ်လက်ဝယ်ရှိသူ ဦးဇော်မြင့် ၇/တဇန(နိုင်)၁၀၅၈၈၀၀မှ ဖောင်းကြွနဲပါတ်ပြားပျောက်ဆုံး၍လျှောက်ထားလာပါသဖြင့် ယခင်ဖောင်းကြွ နံပါတ်ပြားပျက်ပြယ်ပါကြောင်း အများသိစေရန် ကြေညာအပ်ပါသည်။

**ကညန၊ ခရိုင်ရုံး(တောင်ငူ)**

---

### ကန့်ကွက်နိုင်ပါကြောင်း

နေပြည်တော် တပ်ကုန်းမြို့နယ်၊ ဗိုလ်မင်းရောင်ရပ်ကွက် မြေတိုင်းရပ်ကွက်အမှတ် (၁၀/နန္ဒသု) ဦးပိုင်အမှတ်(၉၁၊ ၉၂-က)၊ မြေဧရိယာ ၀ဒသမ၁၈၀ဧကရှိ မြေကွက်အား ဦးဧယျာဖြတ်သူ(ဘ)ဦးမြတ်သူ ၉/မလမ(နိုင်)၀၀၂၆၂၆မှ အရောင်းအ၀ယ်စာချုပ် ဗိုလ်မင်းရောင်ရပ်ကွက်အုပ်ချုပ်ရေးမှူးထောက်ခံချက်မူရင်းများတင်ပြ၍ မြေဌားစာချုပ်သစ်လျှောက်ထားလာရာ ကန့်ကွက်လိုသူများအနေဖြင့် တရားဝင်မှတ်ပုံတင်စာချုပ်စာတမ်းများ၊ တရားရုံးအမိန့်၊ဒီကရီများဖြင့် အထောက်အထားနိုင်လုံစွာတင်ပြပြီး ယနေ့မှစ၍ ၁၅ ရက်အတွင်း နေပြည်တော်စည်ပင်သာယာရေးကော်မတီမြို့ပြစီမံကိန်းနှင့်မြေစီမံခန့်ခွဲမှုဌာနသို့ လာရောက်ကန့်ကွက်နိုင်ကြောင်း ကြော်ငြာလိုက်သည်။ **မြို့ပြစီမံကိန်းနှင့်မြေစီမံခန့်ခွဲမှုဌာန**

**နေပြည်တော်စည်ပင်သာယာရေးကော်မတီ**

---

## နိုင်ငံတော်သံဃမဟာနာယကအဖွဲ့၏ ဆွမ်းကွမ်းဝေယျာဝစ္စ ၂၀၁၇ ခုနှစ် အောက်တိုဘာ ၁ ရက်မှ ၃၁ ရက်အထိ ကျပ်တစ်သိန်းနှင့်အထက်အလှူရှင်များစာရင်း

| စဉ် | အလှူရှင်အမည်နှင့်နေရပ်လိပ်စာ | အလှူရငွေ |
|---|---|---|
| ၁။ | ဖခင်ကြီးဦးထွန်းရိုန်နှင့်မိခင်ကြီးဒေါ်ဟန်စုတို့အားရည်စူး၍ ဦးလှမြင့်ထွေး-ဒေါ်ဆွေဆွေရိုန် မိသားစုကောင်းမှု၊ ရန်ကင်းမြို့နယ် | ၃၀၀၀၀၀ |
| ၂။ | ဌာနစု(၉)၊ မဟာန အထွေထွေဌာနစဝန်ထမ်းများကောင်းမှု | ၁၀၀၀၀၀ |
| ၃။ | ဒေါ်သန်းနွယ်-ဒေါ်အေးအေးကြူ၊ ဒေါ်သန်းသန်းနွယ်မွေးနေ့ကောင်းမှု မြောက်ဒဂုံမြို့နယ် | ၂၀၀၀၀၀ |
| ၄။ | ဦးတင်လှိုင်ဝင်း-ဒေါ်နင်းသီတာမောင် မိသားစု၊ မြောက်ဥက္ကလာပမြို့နယ် | ၁၀၀၀၀၀ |
| ၅။ | မခင်ပွင့်ဖြူ မွေးနေ့ကောင်းမှု၊ ရန်ကုန်မြို့ | ၁၀၀၀၀၀ |
| ၆။ | ဦးညွန့်တင်-ဒေါက်တာဒေါစန်းရီတို့အားရည်စူး၍ ကျန်ရစ်သူသားသမီးမြေးတစ်စုကောင်းမှု၊ ရန်ကင်းမြို့နယ် | ၁၀၀၀၀၀ |
| ၇။ | ပရိယတ္တိသာသနာနုဂ္ဂ ရန်ကုန်ဆန်လှုအသင်းကြီး၏ ကောင်းမှု ကြည့်မြင်တိုင်မြို့နယ် | ၁၅၀၀၀၀ |
| ၈။ | ကွယ်လွန်သူဖခင်ကြီး ဦးတင်အုန်းတို့အားရည်စူး၍ ဦးတင်မောင်မြအုန်း-ဒေါ်ခင်မည္

်ရန်၊ ဦးသိန်းထွန်း-ဒေါ်တင်ခိုင်ခိုင်အုန်း မိသားစုကောင်းမှု၊ ဗဟန်းမြို့နယ် | ၂၅၀၀၀၀ |
| ၉။ | မောင်ဝင်းလွင်ဌေး-မစုမွန်ဖြိုးတို့၏ မင်္ဂလာဦးအလှူ၊ ကြည့်မြင်တိုင်မြို့နယ် | ၃၄၀၀၀၀ |
| ၁၀။ | ဦးသန်းစိန်-ဒေါ်မြမေ၊ ဒေါ်တင်အေးကြည်သန်းတို့အား ရည်စူး၍ကျန်ရစ်သူမိသားစုကောင်းမှု၊ သဃ်နိန်းကျွန်းမြို့နယ် | ၂၂၀၀၀၀ |
| ၁၁။ | ကွယ်လွန်သူဖခင်ကြီး ဗိုလ်မှူးကျော်ဇင်အားရည်စူး၍ ကျန်ရစ်သူမိသားစု၊ မရမ်းကုန်းမြို့နယ် | ၁၀၀၀၀၀ |
| ၁၂။ | ဗိုလ်လောင်းသင်တန်းအပတ်စဉ်(၂၉)မှ ကျောင်းဆင်းအရာရှိများနှင့် မိသားစုများကောင်းမှု | ၂၂၀၀၀၀ |
| ၁၃။ | ကွယ်လွန်သူ ဦးထွန်းရိုန်နှင့် ဒေါ်ခင်မြင့်တို့အားရည်စူး၍ ကျန်ရစ်သူမိသားစု၊ တောင်ဥက္ကလာပမြို့နယ် | ၂၀၀၀၀၀ |
| ၁၄။ | မဟာသရေစည်သူ ၃-ဗိုလ်ချုပ်ကြီးရဲမြင့်(ငြိမ်း)-ဒေါက်တာဒေါ်တင်လင်းမြင့်မိသားစုကောင်းမှု၊ ကမ္ဘာအေးဗီလာ | ၁၉၀၀၀၀ |
| ၁၅။ | ဦးဗိုလ်ဟိန်း-(ဒေါ်တင်ရွှေ)မိသားစုကောင်းမှု၊ လှိုင်မြို့နယ် | ၁၃၂၀၀၀ |
| ၁၆။ | ဦးသန်းအောင်၊ သား မောင်အေးခိုင်စိုးမိသားစုကောင်းမှု၊ ဗဟန်းမြို့နယ် | ၄၄၀၀၀၀ |
| ၁၇။ | ဦးရဲထွဋ်လှိုင်-ဒေါ်အေးအေးစိုးမိသားစုကောင်းမှု | ၁၆၇၀၀၀ |
| ၁၈။ | ကွယ်လွန်သူဦးတင်ထွန်းနှင့်ဒေါ်တင်မေတို့အားရည်စူး၍ သမီးဒေါ်ရီရီထွန်းမိသားစုကောင်းမှု၊ စမ်းချောင်းမြို့နယ် | ၂၀၀၀၀၀ |
| ၁၉။ | မဆုသဏ္ဌာမွေးနေ့ကောင်းမှု | ၄၆၀၀၀၀ |
| ၂၀။ | နှစ်ဖက်သော ဘိုးဘိုးဘွားဘွားများဖြစ်ကြသော ဦးအေးမြင့်-ဒေါ်ကြီးမြင့်၊ ဦးအောင်မျိုး-ဒေါ်တင်တင်ရီတို့ကို အမှူးထား၍ ဖေဖေကိုဇော်လင်းမြင့်-မေမေမကေခိုင်သန်းတို့၏သား ညီလေးမောင်ကောင်းမြတ်လင်းခိုင်၊ ရက်(၁၀၀)ပြည့်မွေးနေ့ကောင်းမှု၊ သာကေတမြို့နယ် | ၃၃၀၀၀၀ |
| ၂၁။ | (သား)-မောင်ရဲဘုန်းမြတ် တစ်နှစ်ပြည့်မွေးနေ့ကောင်းမှု | ၄၀၀၀၀၀ |
| ၂၂။ | ဦးစိုးမင်းထိုက်-ဒေါ်ခိုင်ဇင်မင်း၊ သမီး ဝိုင်းစုခိုင်မင်း(ခ)ရွှေပိုးချစ် မိသားစုကောင်းမှု၊ ဒဂုံမြို့သစ်(မြောက်ပိုင်း)မြို့နယ် | ၂၅၀၀၀၀ |
| ၂၃။ | ဦးညွန့်မောင်-ဒေါ်ဝင်းကြည် မိသားစုကောင်းမှု၊ မြောက်ဒဂုံမြို့နယ် | ၂၃၀၀၀၀ |
| | | ၅၁၉,၉၀၀,၀၀၀/- |

**ဆက်သွယ်ရန် ဖုန်း-၀၉-၄၂၁၄၄၅၅၅၁၃၊ ၀၉-၂၅၃၃၃၀၉၄**

---

## နိုင်ငံတော်သံဃမဟာနာယကအဖွဲ့၏ ဆွမ်းပဒေသာပင်အတွက် ၂၀၁၇ ခုနှစ် အောက်တိုဘာလ ၁ ရက်နေ့မှ ၃၁ ရက်အထိ ကျပ်တစ်သိန်းနှင့်အထက် အလှူရှင်များစာရင်း

| စဉ် | အလှူရှင်အမည်နှင့်နေရပ်လိပ်စာ | အလှူရငွေ |
|---|---|---|
| ၁။ | ကွယ်လွန်သူမိဘများဖြစ်ကြသောဦးဖေတင်-ဒေါ်မြရင် တို့အားရည်စူး၍ ဒေါ်တင်ကြည်၊ ဒေါ်ခင်ခင်ဝင်း မိသားစုကောင်းမှု | ၁၀၀၀၀၀ |
| ၂။ | ဦးထွန်းဇော်မြင့်(ညွှန်မှူး၊ သ.သ.နှ)-ဒေါ်နွယ်နီအုန်း၊ သား ဒေါက်တာကောင်းရဲဝင်း+ဒေါက်တာပိုးဆန္ဒီဇော်၊ သား-ကောင်းထက်ဇော်-သမီး-ဆုမြတ်လင်း၊ သမီး-ငြိမ်းနန္ဒီဇော်၊ မြေး-ရွှေပိုးသခင်မိသားစုကောင်းမှု | ၁၀၀၀၀၀ |
| ၃။ | ဦးညွန့်တင်-ဒေါက်တာဒေါစန်းရီတို့အားရည်စူး၍ ကျန်ရစ်သူသားသမီး၊ မြေးတစ်စုကောင်းမှု၊ ရန်ကင်းမြို့နယ် | ၅၀၀၀၀၀ |
| ၄။ | ဘွားဘွားဒေါ်ကြည်ကြည်အား အမှူးထား၍ မြေး-မနှင်းဦးဝေ(၂၃)နှစ်ပြည့်မွေးနေ့၊ ဗဟန်းမြို့နယ် | ၁၀၀၀၀၀ |
| ၅။ | ကွယ်လွန်သူနှစ်ဖက်မိဘများဖြစ်ကြသော ဦးသန်းဖေ-ဒေါ်မြရီနှင့် ဦးမောင်ကြည်-ဒေါ်ရင်ကြည် တို့အားရည်စူး၍ ဗိုလ်ချုပ်-ဧရယျကျော်ထင်ဝင်းသန်း(ငြိမ်း)-ဗိုလ်ကြီးဒေါ်ရီရီဝင်း(ငြိမ်း) သားသမီးမြေးတစ်စုကောင်းမှု | ၁၅၀၀၀၀ |
| ၆။ | မနော်လဲ့ရည်ဝင်း(၂၇)နှစ်ပြည့်မွေးနေ့ကောင်းမှု၊ အင်းစိန်မြို့နယ် | ၁၅၀၀၀၀ |
| ၇။ | ကွယ်လွန်သွားသော ဖခင်ဦးခင်သန်း၊ မိခင်ဒေါ်ထားမေနှင့် အစ်မ-ဒေါ်နုနုရီတို့အားရည်စူး၍ ကျန်ရစ်သူမိသားစု ကောင်းမှု၊ ရန်ကင်းမြို့နယ် | ၃၀၀၀၀၀ |
| ၈။ | ၃-ဗိုလ်မှူးကြီးအုန်းသန်း(ငြိမ်း)နှင့် သားကြီး-မောင်ထူးထူးဇော်တို့အား ရည်စူး၍ ဇနီး-ဒေါ်စန်းစန်း၊ သမီး-သက်နှင်းခိုင်၊ သားငယ်-မောင်ဝင်းသန်းဇော် မိသားစုကောင်းမှု | ၁၀၀၀၀၀ |
| ၉။ | ဦးဗိုလ်ဟိန်း-(ဒေါ်တင်ရွှေ)မိသားစု၊ လှိုင်မြို့နယ် | ၃၀၀၀၀၀ |
| ၁၀။ | ဦးစိန်၊ ဒေါ်ရှုလွမ်း၊ ဒေါ်မြြတင်တို့ကို အမှူးထား၍ ဒေါ်ချိုချို၊ ဦးစိန်ဝင်း၊ ဒေါ်ရွှေးရွှေး၊ ဦးစိန်မြင့်၊ ဦးအောင်ခိုင် မောင်နှမတစ်စုကောင်းမှု၊ သဃ်နိန်းကျွန်းမြို့နယ် | ၃၀၀၀၀၀ |
| ၁၁။ | ဦးသန်းအောင်၊ သား-မောင်အေးခိုင်စိုးမိသားစု၊ ဗဟန်းမြို့နယ် | ၃၀၀၀၀၀ |
| ၁၂။ | ဦးအောင်ကြည်(ဒု-ညွှန်မှူး-ငြိမ်း၊ ထွေ/အုပ်)နှင့် ဇနီး-ဒေါ်မြကြည်၊ သားကြီး-ဦးမိုးအောင်ကျော် မိသားစု ကောင်းမှု၊ မြောက်ဒဂုံမြို့နယ် | ၁၀၀၀၀၀ |
| ၁၃။ | ကွယ်လွန်သူဖခင်ကြီး ဗိုလ်မှူးမြင့်ထွန်း(၅)နှစ်ပြည့်အား ရည်စူး၍ ဦးထွန်းလွင်ဦး-ဒေါ်စိုးစိုးထွန်း မိသားစု ကောင်းမှု၊ မရမ်းကုန်းမြို့နယ် | ၁၀၀၀၀၀ |
| ၁၄။ | ဦးစိန်လင်း-ဒေါ်သန်းသန်းဌေး မိသားစုကောင်းမှု | ၁၀၀၀၀၀ |
| ၁၅။ | ကွယ်လွန်သူ ဖခင်ဗိုလ်မှူးကြီးကိုလေး နှစ်(၃၀)ပြည့်နှင့် ကွယ်လွန်သူမိခင်-ဒေါ်စန်းရွှေ(၄)နှစ်တို့အား ရည်စူး၍ သမီး-ဒေါ်ခင်ပြီးဝေ၊ ဒေါ်ခင်သန့်ဇင်၊ ဒေါ်ခင်ချောလေး၊ ဒေါ်ခင်ထွေးလေး မိသားစုကောင်းမှု | ၁၀၀၀၀၀ |
| | | ၂,၈၀၀,၀၀၀/- |

**ဆက်သွယ်ရန်ဖုန်းနံပါတ် - ၀၉-၄၂၁၄၄၅၅၅၁၃၊ ၀၉-၂၅၃၃၃၀၉၄**

---

### ကန့်ကွက်နိုင်ပါကြောင်း အများသိစေရန်ကြေညာခြင်း

ရန်ကုန်တိုင်းဒေသကြီး၊ လသာမြို့နယ်၊ ဈရပ်ကွက်၊ ၂၄လမ်း၊ အမှတ်(၁၁၇/၁၁၉)၊ ပထမထပ်(ယာ)၊ အခန်းအမှတ်(၈)၊ အကျယ်အ၀နံး ၁၂ပေ×၅၀ပေရှိသော တိုက်ခန်းအပါအ၀င် အကျိုးခံစားခွင့်အရပ်ရပ်အား အမည်ပေါက်ပိုင်ဆိုင်ပြီး ပြန်လည်ရောင်းချခွင့်ရှိသူ ဒေါ်ကြည်အေး ၁၂/လသန(နိုင်)၀၁၁၁၁၅ထံမှ ကျွန်ုပ်၏ မိတ်ဆွေဖြစ်သူက ဝယ်ယူရန်အတွက်ရောင်းဖိုးငွေ တစ်စိတ်တစ်ဒေသကို စရန်ငွေအဖြစ် ပေးချေထားပြီးဖြစ်ပါသည်။ အဆိုပါ တိုက်ခန်းအရောင်းအ၀ယ်နှင့်ပတ်သက်၍ ကန့်ကွက်လိုသူများရှိပါက ကျွန်ုပ်ထံသို့ အထောက်အထား စာရွက်စာတမ်းမူရင်းများ ခိုင်လုံစွာဖြင့် ခုနှစ်ရက်အတွင်း ကိုယ်တိုင်လာရောက် ကန့်ကွက်နိုင်ကြောင်းနှင့် ကန့်ကွက်သူမရှိပါက အရောင်းအ၀ယ်ကို ပြီးဆုံးသည်အထိ ဥပဒေနှင့်အညီ တရားဝင်ဆောင်ရွက်သွားမည်ဖြစ်ပါကြောင်း အများသိစေရန် ကြေညာအပ်ပါသည်။

**လွှဲအပ်ညွှန်ကြားချက်အရ-**
**ဦးမင်းလွင်ထူး(LL.B)**
**တရားလွတ်တော်ရှေ့နေ(စဉ်-၁၀၇၆၄)**
**အမှတ်(၈၅)၊ ၃၇လမ်း၊ ကျောက်တံတားမြို့နယ်၊ ရန်ကုန်မြို့**
**ဖုန်း-၀၉-၄၂၁၀၆၈၉၉၀**

---

### ဂရန်မူရင်းပျောက်ဆုံးကြောင်းကြေညာခြင်း

ရန်ကုန်တိုင်းဒေသကြီး၊ ရန်ကုန်အရှေ့ပိုင်းခရိုင်၊ မင်္ဂလာတောင်ညွှန့်မြို့နယ်၊ မြယာကုန်းရပ်ကွက်၊ ၁၁၆ လမ်း၊ အမှတ်၁၂၊ မြေတိုင်းရပ်ကွက်အမှတ် ၁၁/စီ၊ မြေကွက်အမှတ် ၁၇/ဘီ၊ ဧရိယာ ပေ(၄၀×၂၃)၏ ဂရန်မူရင်းမှာ ပျောက်ဆုံးသွားပါသဖြင့် မိတ္တူပြန်လည်လျှောက်ထားမည်ဖြစ်ပါသောကြောင့် ကန့်ကွက်လိုသူများရှိပါက ကျွန်ုပ်ထံသို့ လာရောက် ကန့်ကွက်နိုင်ပါသည်။

**ဦးကြီးရွှေ ၁၀/မလမ(နိုင်)၀၄၉၃၃၈**
**အမှတ် ၅၊ ရန်အောင်လမ်း၊ ဈေးချိုဆန်တန်ရပ်၊**
**မော်လမြိုင်မြို့၊ ဖုန်း-၀၉-၇၉၉၄၃၆၀၁၁**

---

### ယာဉ်မှတ်ပုံတင်စာအုပ် မိတ္တူလျှောက်ထားခြင်း

ယာဉ်အမှတ် 1L/1971 Mitsubishi Colt 2000, Hatch Back (4×2)R ယာဉ်လက်ဝယ်ရှိသူ ဦးသူရအောင် ၁၂/ဒဂတ(နိုင်)၀၄၁၀၂၅ က (က မ-၃) ပျောက်ဆုံး၍ မိတ္တူထုတ်ပေးရန် လျှောက်ထား လာပါသည်။ ကန့်ကွက်လိုပါက ခိုင်လုံသောအထောက်အထားများဖြင့် ကြော်ငြာသည့်ရက်မှ ၁၅ရက်အတွင်း အောက်ဖော်ပြပါရုံးသို့ လူကိုယ်တိုင်လာရောက် ကန့်ကွက်နိုင်ပါသည်။

**ကညန၊ ခရိုင်ရုံး(မန္တလေးတောင်ပိုင်း)၊မန္တလေးမြို့**

---

### ကန့်ကွက်နိုင်ပါကြောင်း

သံတွဲမြို့နယ်၊ ရွှေကျောင်းပြင်ကျေးရွာရှိ ကွင်းအမှတ်-၁၈၉၊ ရွှေကျောင်းပြင်ကွင်း၊ ဦးပိုင်အမှတ်-၂၆၃+၂၆၇၊ မြေဧရိယာ (၀ ဒသမ ၉၃)ဧကမှာ ဦးမြင့်ဦး(မန်နေဂျာ)၊ ရေနံအရောင်းဆိုင်၊ မြန်မာ့ရေနံထွက်ပစ္စည်းရောင်းဝယ်ရေးလုပ်ငန်း၊ သံတွဲမြို့အမည်ဖြင့် (၂-၉-၂၀၀၉)ခုနှစ်မှ (၁-၉-၂၀၃၉)ခုနှစ်ထိ နှစ်(၃၀)မြေငှားဂရန်ရရှိပြီး မြေနှင့်အဆောက်အအုံအား အဏ္ဍာ၀ါလွမ်းကုမ္ပဏီလီမိတက်မှ ပြည်ထောင်စုမြန်မာနိုင်ငံတော်၊ ပုဂ္ဂလိကပိုင်ပြုလုပ်ရေးကော်မရှင်၏ (၂-၁-၂၀၁၁)ရက်စွဲပါ အမိန့်ကြော်ငြာစာအမှတ်-၄/၂၀၁၁အရ အရောင်းအ၀ယ်ပြုလုပ်ခဲ့ပြီးဖြစ်ပါ၍ (၁၃-၂-၂၀၁၇)ရက်ပြုလုပ်သည့် အဏ္ဍာ၀ါလွမ်းကုမ္ပဏီလီမိတက်၏ ဒါရိုက်တာအဖွဲ့အစည်းအဝေးမှတ်တမ်း အမှတ်စဉ် (AOO1/2017)၏ ဆုံးဖြတ်ချက်အရ မြေငှားဂရန်အမည်ပြောင်းပြုလုပ်ရန် အဏ္ဍာ၀ါလွမ်းကုမ္ပဏီ၏ကိုယ်စား ဒါရိုက်တာတစ်ဦးဖြစ်သူ ဦးဇော်မင်းဆန်း ၁၀/ကမရ(နိုင်)၀၅၆၉၉၄အား တာ၀န်ပေးအပ်ချက်အရ ဦးဇော်မင်းဆန်း ၁၀/ကမရ(နိုင်)၀၅၆၉၉၄မှ မြေငှားဂရန်အမည်ပြောင်း ရရှိရေးအတွက် ခရိုင်ထွေ/အုပ်သို့ လျှောက်ထားလာမှုနှင့်ပတ်သက်၍ ကျိုးကြောင်းဖော်ပြချက်ခိုင်လုံစွာဖြင့် ကန့်ကွက်တင်ပြနိုင်သူမည်သူမဆို ယခုလျှောက်ထားခြင်းအား ဆောင်ရွက်မပေးသင့်ကြောင်း၊ အထောက်အထားခိုင်လုံစွာဖြင့် ကန့်ကွက်လိုသူများသည် သံတွဲခရိုင်ထွေ/အုပ်ရုံးသို့ ကြော်ငြာသည့်ရက်မှစ၍ ၁၅ရက်ပြည့်မြောက်သည့်ရက်အထိ ကန့်ကွက်နိုင်ကြောင်းနှင့် ကန့်ကွက်မှုမရှိပါက လျှောက်ထားသူအား လုပ်ထုံးလုပ်နည်းညွှန်ကြားချက်များနှင့်အညီ မြေငှားဂရန်အမည်ပြောင်း ထုတ်ပေးသွားမည်ဖြစ်ကြောင်း အများသိစေရန် ကြေညာအပ်ပါသည်။ **ကော်လိတ္တော်အရာရှိ**

**ခရိုင်အထွေထွေအုပ်ချုပ်ရေးဦးစီးဌာန**
**သံတွဲမြို့**

---

### အများပြင်ဆင်ဖတ်ရှုပါရန်

အောက်တိုဘာ ၂၇ရက်၊ ၂၀၁၇ ရက်စွဲပါ မြန်မာ့အလင်းသတင်းစာကြော်ငြာစာမျက်နှာ ၃၀တွင် ပါရှိသော ကန့်ကွက်နိုင်ကြောင်း ကြော်ငြာတွင် ဦးဌေမိုး ကိုယ်တိုင်နှင့် GP ဦးဌေစိုးမှ ၁၂/ရကန(နိုင်)၀၅၂၄၃ အရောင်းအ၀ယ် မြေပုံကူးလျှောက်ထားရာတွင် မြေပေါ်တွင် တစ်စိတ်တစ်ပိုင်း၀ယ်ယူထားသူ ဦးကြည်စိုးနေထိုင်သည်ဟု ကြော်ငြာထားခြင်းအား ၄င်း၏မှတ်ပုံတင်အရလည်းကောင်း၊ သန်းခေါင်စာရင်းအရလည်းကောင်း၊ ၇-၁၁-၂၀၁၇ ရက်စွဲပါ ရပ်ကွက်အုပ်ချုပ်ရေးမှူးရုံး၊ (၁၆/၂) ရပ်ကွက်၊ သဃ်နိန်းကျွန်းမြို့နယ်၏ထောက်ခံချက်အရ ဦးဝင်းထွန်း ၁၂/တမန(နိုင်)၀၁၃၆၉၁ဖြစ်ကြောင်းနှင့် ဦးကြည်စိုးမှာ အရပ်အခေါ်အ၀ေါင်ယ်နာမည်ဖြစ်ကြောင်း အများပြင်ဆင်ဖတ်ရှုပါရန် အသိပေးကြော်ငြာအပ်ပါသည်။

**မြို့ပြစီမံကိန်းနှင့်မြေစီမံခန့်ခွဲမှုဌာန**
**ရန်ကုန်မြို့တော်စည်ပင်သာယာရေးကော်မတီ**

---

### ဖောင်းကြွပျောက်လျှောက်ထားခြင်း

ယာဉ်အမှတ် 1D/6333 ၏ ဖောင်းကြွနဲပါတ်ပြား ပျောက်ဆုံး၍ ထုတ်ပေးရန် လျှောက်ထားလာပါသ

Thitsar Boddhi Travels & Tours Co.,Ltd.
ခ.B သစ္စာဗောဓိ အိန္ဒိယ-နီပေါ ဗုဒ္ဓဂယာဘုရားဖူးအဖွဲ့
ပြည်ပခရီးသွားလိုင်စင် (၀၉-၀၃၃၃)
သံဝေဇနီယလေးဌာန၊ အဝိဇဇာတလေးဌာန၊ တပ်ချိမဟာ၊ နယူးဒေလီ ခရီးစဉ်များ
ကိုကျော်အောင် ဦးစီးသော သစ္စာဗောဓိဘုရားဖူးအဖွဲ့
(၁) ပတ်ခရီးစဉ်ထွက်ခွာမည့်ရက် (၁၃.၁၂.၂၀၁၇)
(၂)ပတ်ခရီးစဉ်ထွက်ခွာမည့်ရက် (၂၇.၁၂.၂၀၁၇)၊ (၁၇.၁.၂၀၁၈)
နယ်မှဘုရားဖူးများကို တည်းခိုနေထိုင်ရန် စီစဉ်ပေးပါသည်။ ခရီးစဉ်လိုက်ပါလိုသူများ စာရင်းပေးသွင်းနိုင်ပါပြီ။
အမှတ်(၁၂)၊ဗထမလမ်(၅၃)လမ်း(အလယ်) ၊ ပုဇွန်တောင်မြို့နယ်၊ ရန်ကုန်မြို့။
ဖုန်း-၀၁ ၃၉၇၆၉၈ ၊ ၀၉ ၄၅၅၀၁၄၄၀ ၊ ၀၉ ၄၃၀၂၀၈၅၅ ၊ ၀၉ ၂၅၅၀၃၅၅၄



Tah Lee Gold
ယုဇနပလာဇအနီး
"တာမွေဆိုင်မှ"
စိန်ရွှေရတနာဆိုင်
မိတ်ဟောင်းမိတ်သစ်များအား အစဉ်အမြဲ လက်ကမ်းကြိုဆိုလျက်...
No.294, ဗညားဒလလမ်း၊ ယုဇနပလာဇအနီး၊
သီတာမှတ်တိုင်နှင့် အောင်မင်္ဂလာမှတ်တိုင်ကြား တာမွေမြို့နယ်။
Ph: 09-450000451, 09-450000452


### ဖခင်အမည်မှန်

စစ်ကိုင်းတိုင်းဒေသကြီး၊ မုံရွာမြို့နယ်၊ အထကမုံရွေး-ကြေးမုံ နဝမတန်း(S.)မှ မောင်သက်နောင်ဖြိုး၏ ဖခင်အမည်မှန်မှာ ဦးဇော်လွင် ၅/ခဥတ(နိုင်)၀၅၇၂၅၉ ဖြစ်ပါကြောင်း။

### ဖခင်အမည်မှန်

မုံရွာမြို့၊ အထက(၁) အလုံ၊ အဌမတန်း(A)မှ မောင်မျိုးသူခန့်၏ ဖခင်အမည်မှန်မှာ ဦးအောင်နိုင်ထွန်း ၅/မရန(နိုင်)၁၆၄၇၆၅ ဖြစ်ပါကြောင်း။

### မွေးသက္ကရာဇ်အမှန်

ဝိုင်းမော်မြို့၊ မဒိန်အုပ်စုနေ(၁၁)ဦးစိုးအောင် ၁/ဗမန(နိုင်)၀၈၂၀၃ ၏သမီး မခင်သီတာစိုး၏ မွေးသက္ကရာဇ်အမှန်မှာ ၃-၉-၁၉၉၃ ဖြစ်ပါသည်။

### ပတ်စ်ပို့ပျောက်

ကျွန်တော် မောင်ဂျင်ဝမ်ရတ်နော ၁/မကန(နိုင်)၁၃၂၈၁၁ ၏ ပတ်စ်ပို့နံပါတ်(မမ္တတ်မ)မှာ ပျောက်ဆုံးသွားပါသဖြင့် တွေ့ရှိပါက အကြောင်းကြားပေးပါရန်။
ဖုန်း-၀၉-၇၉၆၅၈၃၉၀

### အမည်မှန်၊ မွေးသက္ကရာဇ်မှန်နှင့် ဖခင်အမည်မှန်

မြစ်ကြီးနားမြို့၊ အထက(ရွှေစက်)၊ သတ္တမတန်း(B)မှ မအားမီလေး၏ အမည်မှန်မှာ မနော်ဘော်ညီဖြစ်ပြီး မွေးသက္ကရာဇ်အမှန်မှာ ၃၀-၈-၂၀၀၄ ဖြစ်ပြီး ၄င်း၏ဖခင်အမည်မှန်မှာ ဦးခေါင်ဟောင်း ၁/မကန(နိုင်)၀၉၄၀၅၄ ဖြစ်ပါသည်။


SEVEN စုံ
ဒဂုံဆိပ်ကမ်း၊ အရှေ့ဗိုင်း၊ တောင်ပိုင်းရှိ မြေကွက်များ ရောင်းလိုပါသလား ?
အိမ်အရောက်ဝင်ပေးရောသည်၊ "ပွဲခ လုံးဝ မယူပါ"
09-33 333 511
09-33 333 514
09-33 333 644



ဆိုင်ခန်းရောင်းမည်
ယုဇနပလာဇအရှေ့ မျက်နှာစာမြေညီဆိုင်ခန်း
09-5127637



RUBY ကားစီးလုံးငှားသည်
519100
09-51-77212, 535100
ခရီးစဉ်မျိုးစုံအတွက် (၄၅၊ ၃၃၊ ၂၃၊ ၂၄၊ ၁၈၊ ၁၄၊ ၁၃၊ ၁၂)ယောက်စီးနှင့် Saloon, Van ကားမျိုးစုံ ငှားနိုင်ပါသည်။ လေဈေးကားမျိုးစုံငှားရန်ရှိသည်။ (ယာဉ်ပိုင်ရှင်များဆက်သွယ်ပါ)



ဇမ္ဗူ သံယ San brotherhood
"ခစ်ဆေးခမ်းသပ် (အခမဲ့)"
Air-Con, ရေခဲသေတ္တာ၊အဝတ်လျှော်စက်
များကို မြန်မြင့် တပ်ဆင် ရောင်းဝယ် လဲလှယ် Servicing လုပ်ခြင်း
များကို အာမခံဖြင့် အိမ်အရောက် ဝန်ဆောင်မှု ပေးနေပါသည်။
Air-Con အဟောင်း၊ အပျက်များကို အသစ်နှင့် လဲလှယ်ပေးပါသည်။
တစ်ဆင့်ပြီး 1HP-245000
1HP 300000 Ks
တပ်ဆင်ပြီးဈေးနှုန်း (၃နှစ်အာမခံ)
၁။ နာမည်ကြီး Brand ၂။ စက်ရုံသည်အာမခံ ၃။ အထူးအာမခံ (Compressor)
ပါဝင်သောပစ္စည်းများ
Copper Pipe(10)Ft. Frame, Safeguard, Transportation, Installation
"အနီးဆုံးဆိုင်ခွဲသို့ဆက်သွယ်ရန်"
FMI City(လှိုင်သာယာ)709373,09-5084831,3682445(Ext)1421
ကျောင်းလမ်း(အလုံ) 01-704101 , 09-5002738, 09-450023810
သမိုင်းလမ်းဆုံ(မရမ်းကုန်း) 3681854, 706193, 09-73116475
ကျောက်မြောင်း(တာမွေ) 01-704649,09-73066836,09-73004800
Capital အနီး (ဒေါပုံ) 09-5053114, 73251545, 01-708842
ရွှေဂုံတိုင်မီးပွိုင့်အနီး(ဗဟန်း) 09-43083868, 01-703241
သုနန္ဒာလမ်းဆုံအနီး(မြောက်ဥက္ကလာ) 09-5190383,09-73251535
ဟံသာဝတီ CNG အနီး(ကြည့်မြင်တိုင်) 01-703684,09-43130068
Victoria အနီး နဝေး(လှိုင်သာယာ) 01-704467,09-73217035
တောင်/မြောက်လမ်းဆုံအနီး(တ/ဇဝုံ) 01-709114, 09-5019316



JEWEL HOTEL Yangon

ဂျူးဝဲလ်ဟိုတယ်
၄
အထူးသက်သာသော နှုန်းထားများဖြင့် မြည်တွမ်း/မြည်သမ ဧည့်သည်တော်ကြီးများကို ကြိုဆိုလက်ခံပါသည်။
No.150(D), Corner of University Avenue & Kabaye Pagoda Road, Bahan Township, Yangon, Myanmar.
Tel: 95 1 541051, 541052, 541053, 541054 Fax: 95 1 541174

မကိစန္ဒာ
အမျိုးသမီးအပ်ချုပ်သင်တန်း
ဘာသာစုံ စနစ်တကျ တစ်ဦးချင်းစီ အတတ်သင်ပေးသည်။
၁။ အိပ်အရောက်သင်တန်း ၊ ညနေသင်တန်း ၊ တနင်္ဂနွေသင်တန်း
၂။ ဂက်ကြီးပန်းထိုး၊လက်ရေးပန်းချီသင်တန်း Handmade၊ ဒီဇိုင်း၊ကျောက်အလှဆင်၊ ကွန်ပျူတာပန်းထိုး၊ သတ္တိသမီး ထိုင်ယမီး နှင့် မြန်မာဖွဲ့ဝတ်တက်ဝတ်
၃။ အိပ်တွင်း အသင့်ချုပ်နိုင်သည် ညှပ်ပြီး ပုံဆင်အချိန်ချိန် ပယ်ယူနိုင်ပါသည်။
၄။ ရပ်ပေးပုံများအတွက် နေရေး စားရေး စီစဉ်ပေးသည်။
- ဆိုင်အမှတ် ၁။ အမှတ်(၆၆)၊ အရှေ့ရထားသစ်။ အရှေ့ရထားလမ်းနှင့် ဒိုလ်အောင်ကျော်လမ်းထောင့်၊ ကျောက်ဆံထားမြို့နယ်၊ ရန်ကုန်မြို့။
- ဆိုင်အမှတ် ၂။ အမှတ်(၁၀၄/၁၁)၊ အရှေ့ရထားသစ်။ ရန်ကုန်မြို့။
- ဆိုင်အမှတ် ၃။ အမှတ်-၁၈၊ လှည်းထန်းလမ်း။ (၆)သွား ကမာရွတ်မြို့နယ်။
ဖုန်း-၃၈၈၂၃၃ ၊ ၆၂၇၉၉၈ ၊ ၀၉၄၅၅၀၂၀၆၉၈၆



## အောင်သရဖူ

အိမ်ပြောင်း၊ အိမ်ရွှေ့ ဝန်ဆောင်မှုလုပ်ငန်း
လူကြီးသင်းတို့၏ အိမ်သုံးပစ္စည်းများ ပြောင်းရွှေ့ခြင်း
အတွက် အလုပ်သမား နှင့် ကား စီစဉ်ပေးသည်။
အမှတ်-၁၈၃၊ မြေယာမုံအိမ်ရာ၊ လေးထောင့်ကန်လမ်းမ၊
09254009334,
09254009335,
09254009336



## အောင်ပြည့်စုံ

အိမ်ပြောင်း၊ အိမ်ပျက်ရွှေ့ ပြို့တွင်း/နယ်ဝေးများအတွက် ဈေးနှုန်းချိုသာစွာဖြင့် Box ကား မျိုးစုံဖြင့် အလုပ်သမားစီစဉ်ပေးသည်။
09-250095114
09-421041338
09-73224763


### အမြန်ဆုံးဆက်သွယ်ရန်

မောင်ကောင်းမြတ်ကျော် (ခ) မောင်လင်းသက်ဝေ ၁၂/ဗဟန(နိုင်)၁၀၀၄၅၅ သိစေရန်-
JSM International Ltd, Yangon Office, ရုံးသို့ အမြန်ဆုံးလာရောက် ဆက်သွယ်ရန် မေတ္တာရပ်ခံပါသည်။
**Capt. ဦးစောယိုးဟာဝါး**
ဖုန်း-၀၁-၅၄၆၀၇၂၊ ၀၁-၅၄၉၇၈၅၅၊ ၀၉-၅၀၉၆၁၉၃

## သားအဖြစ်မှစွန့်လွှတ်ကြောင်း အများသိစေရန်ကြေညာခြင်း

မန္တလေးမြို့၊ အောင်မြေသာစံမြို့နယ်၊ အနှိပ်တော်ရပ်ကွက်၊ အကွက်အမှတ် (၄၁၇)၊ ၆၄လမ်း၊ ၂၂×၂၃လမ်းကြားနေ ဦးစောဝင်းမြင့် ၁၃/တကန(နိုင်)၀၆၂၉၈၂၊ ဒေါ်ရီရီမြင့် ၁၃/တကန(နိုင်)၀၆၂၉၇၈ တို့၏ လွှဲအပ်ညွှန်ကြားချက်အရ အောက်ပါအတိုင်း အများသိစေရန် အသိပေးကြေညာအပ်ပါသည်။

ကျွန်ုပ်တို့မိတ်ဆွေ၏သားဖြစ်သူ မောင်အောင်သူစိုး (ခ) ဂျူးဂျူး ၉/အမဇ(နိုင်)၀၀၉၀၈၄ သည် မိဘဆွေမျိုးများအား အကြိမ်ကြိမ်စိတ်ဆင်းရဲ၊ ကိုယ်ဆင်းရဲဖြစ်စေရန် ပြုမူသည့်အပြင် မိဘဆွေမျိုးများ၏ အကြိမ်ကြိမ်ဆိုဆုံးမမှုကိုလည်း နာခံမှုမရှိဘဲ ၄င်း၏ဆန္ဒအလျောက် ၁၇-၁၀-၂၀၁၇ ရက်ကတည်းက နေအိမ်မှ ဆင်းသွားခဲ့ပြီးဖြစ်ပါသည်။

သို့ဖြစ်ပါ၍ မောင်အောင်သူစိုး (ခ) ဂျူးဂျူးအား သားအဖြစ်မှ အသိအမှတ်မပြုဘဲ အပြီးအပိုင်စွန့်လွှတ်ပါကြောင်း၊ ၄င်းနှင့်ပတ်သက်သည့် လူမှုရေး၊ စီးပွားရေး၊ ငွေရေး ကြေးရေးအပါအဝင် မည်သည့်ကိစ္စ အရှုပ်အရှင်းကိုမဆို ကျွန်ုပ်တို့၏မိတ်ဆွေများမှ လုံးဝတာဝန်ယူဖြေရှင်း ဆောင်ရွက်ပေးမည်မဟုတ်ပါကြောင်း မောင်အောင်သူစိုး (ခ) ဂျူးဂျူးနှင့် အများသိစေရန် အသိပေးကြေညာအပ်ပါသည်။

**လွှဲအပ်ညွှန်ကြားချက်အရ-**

| | | |
|---|---|---|
| ဦးခင်မောင်သန်း(ဆိုင်းတန်း) | ဦးခင်မောင်သိန်း(စိန်ပန်း) | ဒေါ်ဇာဇာမောင် |
| LL.B,DL-101, IPlaw (WIPO:Geneva), | B.A, H.G.P, P.G.D.L | LL.B, DL-101, IPlaw (WIPO) |
| စဉ်-၉၃၆၉ | စဉ်-၁၀၆၂၅ | စဉ်-၉၃၉၂ |

**တရားလွှတ်တော်ရှေ့နေများ**
**အမှတ် (၅၀)၊ ၈၈ လမ်း၊ ၂၄×၂၅ ကြား၊ မန္တလေးမြို့၊**
**ဖုန်း-၀၉-၂၀၁၄၅၅၂၂၊ ၀၉-၃၃၀၆၄၆၁၂၊ ၀၉-၂၃၀၀၇၈၆**
**E-mail: lawyerkhinmaungthanndf@gmail.com**

### ကန့်ကွက်နိုင်ပါကြောင်း

လားရှိုးမြို့၊ အမှတ် (၁)ရပ်ကွက်၊ နယ်မြေ (၉)၊ အကွက်အမှတ် (စက်မှုလယ်ယာအရှေ့)၊ ဦးပိုင်အမှတ် (၁၉၉)၊ မြေချိန်ဧရိယာ (၀ ဒသမ ၀၈၃)ဧကရှိ ဒေါ်ခင်မြေအမည်ပေါက်သော အမှုတွဲအမှတ် ၃၇-၅/၂၀၀၄-၂၀၀၅(စီ)အား ဒေါ်အေးအေးထွန်းမှ စာချုပ်အမှတ် (၁၆၁/၂၀၁၀)ဖြင့် ဝယ်ယူပြီးဖြစ်သဖြင့် အမည်ပြောင်း/သက်တမ်းတိုးဆောင်ရွက်မည်ဖြစ်ရာ ကန့်ကွက်လိုပါက အထောက်အထားခိုင်လုံစွာဖြင့် ရက်ပေါင်း(၂၀)အတွင်း ခရိုင်အထွေထွေအုပ်ချုပ်ရေးဦးစီးဌာနသို့ လာရောက်ကန့်ကွက်နိုင်ပါကြောင်း ကြေညာပါသည်။
**ဒေါ်အေးအေးထွန်း ၁၃/နမတ(နိုင်)၀၁၂၄၅၄**

### ကန့်ကွက်နိုင်ကြောင်းကြေညာ

ရန်ကုန်မြို့၊ မရမ်းကုန်းမြို့နယ်၊ ၂ရပ်ကွက်၊ ဘောဂသိန္ဓိလမ်း၊ အမှတ်(၂၀)၊ ၆ ခန်းတွဲ ၆ ထပ်တိုက်အဆောက်အအုံ၏ အကျယ်အလန်း(၁၄၁၅)စတုရန်းပေရှိ အခန်းအမှတ် (3-D) ဟုခေါ်တွင်သည့် တတိယထပ် (၃-လွှာ)တိုက်ခန်း၊နှင့်တကွ ရေ၊ မီးအပါအဝင် အကျိုးခံစားခွင့်အားလုံးတို့ကို တရားဝင်လက်ရှိပိုင်ဆိုင်ထားပြီး လွှဲပြောင်းရောင်းချပိုင်ခွင့်ရှိသူ ဦးစိုးဝင်း (MTP Construction) ၁၂/သဃက(နိုင်)၁၄၅၆၃၆ ထံမှ ကျွန်ုပ်၏မိတ်ဆွေက ဝယ်ယူရန်အတွက် တိုက်ခန်း၊တန်ဖိုး ငွေ၏စရစ်ငွေအား ပေးချေထားပြီးဖြစ်ရာ ကန့်ကွက်လိုသူများရှိပါက ဤကြော်ငြာပါသည့်ရက်မှစ၍ ခုနစ်ရက်အတွင်း ပိုင်ဆိုင်မှုစာချုပ်မူရင်း၊နှင့်တကွ ကျွန်ုပ်ထံသို့ လာရောက်ကန့်ကွက်နိုင်ပါသည်။ သတ်မှတ်ရက်အတွင်း ကန့်ကွက်မည့်သူမရှိပါက အရောင်းအဝယ်ကို ဥပဒေနှင့်အညီ ဆက်လက်ဆောင်ရွက်သွားမည်ဖြစ်ကြောင်း အများသိစေရန် ကြေညာအပ်ပါသည်။
**လွှဲအပ်ညွှန်ကြားချက်အရ-**
**ဒေါ်မြလွဲဝင်း LL.B အထက်တန်းရှေ့နေ**
**အမှတ် (၈၃)၊ အထက်ဗဟိုလမ်း၊ ၂ ရပ်ကွက်၊ မရမ်းကုန်းမြို့နယ်၊ ရန်ကုန်မြို့**
**ဖုန်း- ၀၉-၅၁၅၁၈၃၃**

### ကန့်ကွက်နိုင်ကြောင်းကြော်ငြာခြင်း

မုံရွာခရိုင်၊ မုံရွာမြို့နယ်၊ မင်းရွာကျေးရွာအုပ်စု၊ ကွင်းအမှတ် (၇၀၈-က)၊ ထနောင်းဝင်းအနောက်)၊ ဦးပိုင်အမှတ် (၁၁၂/၂၊၁၁၅) ဧရိယာ ၀ ဒသမ ၆၆ ဧကရှိ ဒေါ်မြနှင်းရီအမည်ဖြင့် စက်သုံးဆီအရောင်းဆိုင်မြေနေရာအဖြစ် အသုံးပြုရန် လယ်ယာမြေ အခြားနည်း ပြောင်းလဲအသုံးပြုခွင့်ရရှိထားသောမြေကို ဒေါ်မြနှင်းရီ ၁၂/လရန(နိုင်)၀၅၇၃၁၄ အမည်ဖြင့် မြေဌားစာချုပ်(စက်မှုစီးပွား)လျှောက်ထားလာရာ ကျိုးကြောင်းဖော်ပြချက်ခိုင်လုံစွာဖြင့် ကန့်ကွက်တင်ပြနိုင်သူမည်မဆို ယခုလျှောက်ထားခြင်းကို ဆောင်ရွက်မပေးသင့်ကြောင်း အထောက်အထားခိုင်လုံစွာဖြင့် ကန့်ကွက်လွှာများကို ဤရုံးသို့ကြော်ငြာသည့်ရက်မှစ၍ ရက်ပေါင်း ၁၅ရက်ပြည့်မြောက်သည့်ရက်အထိ ကန့်ကွက်နိုင်ကြောင်းနှင့် ကန့်ကွက်မှုမရှိပါက လျှောက်ထားသူအား အထက်မြန်မာပြည်မြေနှင့်အခွန်စည်းမျဉ်းဥပဒေပါ ပြဋ္ဌာန်းချက်များနှင့်အညီ မြေဌားစာချုပ်(စက်မှုစီးပွား)ခွင့်ပြုမည်ဖြစ်ကြောင်း အသိပေးကြေညာအပ်ပါသည်။
**ကော်လီတွော်အရာရှိ**
**မုံရွာခရိုင်အထွေထွေအုပ်ချုပ်ရေးဦးစီးဌာန**

### ယာဉ်မှတ်ပုံတင်စာအုပ်မိတ္တူလျှောက်ထားခြင်း

ယာဉ်အမှတ် ၄၈ယ/၃၃၅၉၂ Yin Anbo 125 M/C ယာဉ်လက်ဝယ်ရှိသူ ဦးသန့်ဇင်ထွန်း ၉/ပသန(နိုင်)၂၃၂၅၅၀ က (ကမ-၃)ဟောက်ဆုံး၍ မိတ္တူထုတ်ပေးရန် လျှောက်ထားလာပါသည်။ ကန့်ကွက်လိုပါက ခိုင်လုံသောအထောက်အထားများဖြင့် ကြော်ငြာသည့်ရက်မှ ၁၅ရက်အတွင်း အောက်ဖော်ပြပါရုံးသို့ လူကိုယ်တိုင်လာရောက် ကန့်ကွက်နိုင်ပါသည်။ **ကည၊ ခရိုင်ရုံး (မန္တလေးတောင်ပိုင်း)၊ မန္တလေးမြို့**

### အများသိစေရန်ကြေညာခြင်း

လားရှိုးမြို့၊ ရပ်ကွက်(၈)၊ နယ်မြေ (၁၄) (၂၄/လုံလော့ရပ်)၊ ဦးပိုင်အမှတ် ၂၉/ဃ၁၊ ဧရိယာ ၀ ဒသမ ၀၄၂ ဧကရှိ အမှုတွဲအမှတ် ၉၆-၅/၂၀၀၀-၂၀၀၁(အေ)ဖြင့် ဒေါ်အေအောင် အမည်ပေါက်ပြီး မိခင်ဒေါ်အေအောင်သည် ၁၇-၂-၂၀၁၆ ရက်တွင်လည်းကောင်း၊ ဖခင် ဦးစောကျော်အေးသည် ၁၇-၁၁-၁၉၉၇ ရက်တွင်လည်းကောင်း၊ အစ်ကိုဖြစ်သူ ဦးစောညီသည် ၁၇-၂-၂၀၁၆ ရက်တွင်လည်းကောင်း ကွယ်လွန်ခဲ့ကြောင်း သမီးဖြစ်သူ ဒေါ်အနှနှင့် ချွေးမဖြစ်သူ ဒေါ်မြင့်မြင့်ရီတို့မှ တရားရုံးခွဲ ကျွမ်းကျိန်ထွက်ဆို၍ အမွေဆက်ခံပိုင်ဆိုင်ကြောင်းစာချုပ်အမှတ် ၄၁I/၂၀၁၇ဖြင့် ချုပ်ဆိုပိုင်ဆိုင်ထားပြီး ဒေါ်ခင်မိုးဦးအား မြေကွက်အပြီးအပိုင်အရောင်းအဝယ်စာချုပ်အမှတ် ၄၂I/၂၀၁၇ ဖြင့် ရောင်းချထားပြီးဖြစ်သောကြောင့် ဒေါ်ခင်မိုးဦးအမည်ဖြင့် အမည်ပြောင်းထပ်မံအသစ်လျှောက်ထားမှုအပေါ် ကန့်ကွက်လိုပါက အထောက်အထားခိုင်လုံစွာဖြင့် ရက်ပေါင်း ၂၀ အတွင်း လားရှိုးခရိုင်အထွေထွေအုပ်ချုပ်ရေးဦးစီးဌာနသို့ လာရောက်ကန့်ကွက်နိုင်ပါကြောင်း ကြေညာအပ်ပါသည်။
**ခရိုင်အထွေထွေအုပ်ချုပ်ရေးဦးစီးဌာန၊ လားရှိုးမြို့**

### အများသိစေရန်ကြေညာခြင်း

လားရှိုးမြို့၊ ရပ်ကွက်(၈)၊ နယ်မြေ(၇)၊ (၂၄/လုံလော့ရပ်)၊ ဦးပိုင်အမှတ် ၂၃/ညဃ၊ ဧရိယာ ၀ ဒသမ ၀၉၁ ဧကရှိ အမှုတွဲအမှတ် ၅၂-၅/၁၉၉၄-၁၉၉၅(အေ)ဖြင့် ဒေါ်ခဲမေရီ အမည်ပေါက်ပြီး မိခင်ဒေါ်ခဲမေရီသည် ၁၀-၂-၂၀၀၆ ရက်တွင်လည်းကောင်း၊ ဖခင် ဦးကျောက်ဆုံသည် ၁၆-၂-၂၀၁၄ ရက်တွင်လည်းကောင်း ညီမဖြစ်သူ ဒေါ်ရှောက်ပေါက်သည် ၁၃-၅-၂၀၁၅ ရက်တွင်လည်းကောင်း ကွယ်လွန်ခဲ့ကြောင်း ဒေါ်ကြေလန်နှင့် ဦးကွမ်းရန်(ခ)ထွန်းနိုင်တို့မှ တရားရုံးခွဲ ကျွမ်းကျိန်ထွက်ဆို၍ စာချုပ်စာတမ်းမှတ်ပုံတင်ဌာနရုံးခွဲ အမွေဆက်ခံပိုင်ဆိုင်ကြောင်းစာချုပ်အမှတ် ၄၃I/၂၀၁၇ ဖြင့် ချုပ်ဆိုထားပြီးဖြစ်၍ ဒေါ်ကြေလန်နှင့် ဦးကွမ်းရန်(ခ)ထွန်းနိုင်အမည်ဖြင့် အမည်ပြောင်းထပ်မံအသစ်လျှောက်ထားမှုအပေါ် ကန့်ကွက်လိုပါက အထောက်အထားခိုင်လုံစွာဖြင့် ရက်ပေါင်း ၂၀အတွင်း လားရှိုးခရိုင်အထွေထွေအုပ်ချုပ်ရေးဦးစီးဌာနသို့ လာရောက်ကန့်ကွက်နိုင်ပါကြောင်း ကြေညာအပ်ပါသည်။
**ခရိုင်အထွေထွေအုပ်ချုပ်ရေးဦးစီးဌာန၊ လားရှိုးမြို့**

### ကန့်ကွက်နိုင်ပါကြောင်း

လားရှိုးမြို့၊ အမှတ်(၁၀)ရပ်ကွက်၊ နယ်မြေ(၇)၊ အကွက်အမှတ် ၁၀/ခ ရန်အောင်ဖြင်ကျောင်း၊ ဦးပိုင်အမှတ်(၁)၊ မြေချိန်ဧရိယာ ၀ ဒသမ ၀၉၅ ဧကရှိ ဒေါ်ယဉ်ယဉ်ရီအမည်ပေါက်သော အမှုတွဲအမှတ် ၆၇၁-၅/၁၉၉၇-၁၉၉၈(အေ)အား ဒေါ်အေးအေးထွန်းမှ စာချုပ်အမှတ် (၂၉၂I/၂၀၀၉)ဖြင့် ဝယ်ယူပြီးဖြစ်သဖြင့် အမည်ပြောင်း/သက်တမ်းတိုးဆောင်ရွက်မည်ဖြစ်ရာ ကန့်ကွက်လိုပါက အထောက်အထားခိုင်လုံစွာဖြင့် ရက်ပေါင်း ၂၀ အတွင်း ခရိုင်အထွေထွေအုပ်ချုပ်ရေးဦးစီးဌာနသို့ လာရောက်ကန့်ကွက်နိုင်ပါကြောင်း ကြေညာပါသည်။
**ဒေါ်အေးအေးထွန်း ၁၃/နမတ(နိုင်)၀၁၂၄၅၄**

**အနန္တကျေးဇူးရှင် ဖခင်ကြီး ၊ မိခင်ကြီး နှင့် ညီငယ် / မောင်လေး**
**တို့အတွက် ပြုခဲ့သော ကုသိုလ်များကို နှစ်ပတ်လည် အမျှပေးဝေခြင်း**

- အနန္တကျေးဇူးရှင် ဖခင်ကြီး ဘုရား ၊ ရဟန်း ၊ သိမ် ၊ ကျောင်း ဒါယကာကြီး ဒုတိယဗိုလ်ချုပ်ကြီး အေးသောင် (ငြိမ်း) (တောင်သာ) တစ်နှစ်ပြည့် (၁၅-၁၁-၂၀၁၆) မှ (၁၅-၁၁-၂၀၁၇)
- အနန္တကျေးဇူးရှင် မိခင်ကြီး ခေါ်တင်တင်အေး (ဒိုက်ဦး) (၁၂) နှစ်ပြည့် (၁၇-၁၁-၂၀၀၅) မှ (၁၇-၁၁-၂၀၁၇)
- ညီငယ်/မောင်လေး ကိုထွန်းနိုင်အေး (၁၁) နှစ်ပြည့် (၁၇-၁၂-၂၀၀၆) မှ (၁၇-၁၂-၂၀၁၇)
- အနန္တကျေးဇူးရှင် ဖေဖေ ၊ မေမေ နှင့် ကိုထွန်းနိုင်အေးတို့အား ရည်စူး၍ နေ့စဉ် ၊ လစဉ် အလှူဒါနများ ပြုလုပ်ခဲ့ပါတယ်။ ဖေဖေ၏ တစ်နှစ်ပြည့်အား ရည်စူး၍ ၁၅-၁၁-၂၀၁၇ ရက်နေ့တွင် နေပြည်တော်နေ သားကြီး နှင့် မိသားစုက ဖေဖေနေထိုင်ခဲ့သော နေအိမ်၌ သံယာတော် (၅) ပါးကို ပင့်ဖိတ်ဆွမ်းကပ်၍ အမျှပေးဝေခြင်း။ ကရကောကမ္ဘာဘိုးဘွားရိပ်သာနှင့် ပျဉ်းမနားဘိုးဘွားရိပ်သာတို့ရှိ ဘိုးဘွားများအား တစ်ရက်စာ စားသောက်ဖွယ်ရာများ လှူဒါန်းခြင်း၊ မူကြိုကျောင်းမှ ကလေးများကို အာဟာရလှူဒါန်းခြင်းတို့ဖြင့် ကုသိုလ်ပြု အမျှပေးဝေပါတယ်။
- သား ၊ သမီး ၊ မြေး များအားလုံးစုပေါင်း၍ သာကေတ ဆုလာဘ်ပြည့် ဗုဒ္ဓဝိဟာရ ကျောင်းတိုက်တွင် သိမ်ဆောက်လုပ်ရန် ငွေကျပ် (၅၀) သိန်း။ မြို ၊ ခမီတိုင်းရင်းသားကိုရင်လေးများ၏ ပညာရေးပဒေသာပင်အတွက် ငွေကျပ် (၁၀) သိန်း လှူဒါန်းပါတယ်။ ရန်ကင်းမြို့နယ် ကျောက်ကုန်းတောရ မေဒီနီကျောင်းတိုက်တွင်လည်း သံယာတော်များအား နေ့ဆွမ်းဆက်ကပ်လှူဒါန်းပြီး နဝကမ္ဘ ဝတ္ထုငွေများလည်း ဆက်ကပ်လှူဒါန်း ကုသိုလ်ပြု အမျှပေးဝေပါတယ်။
- ဖေဖေ့ ဇာတိမြေ တောင်သာမြို့နယ် ကျောက်ချောရွာ ဘုန်းကြီးကျောင်းသို့ ငွေကျပ် (၁၀) သိန်း ၊ နဘဲကန်ရွာ ဘုန်းကြီးကျောင်းသို့ ငွေကျပ် (၁၀) သိန်း လှူဒါန်းပါတယ်။
- သား ၊ သမီး ၊ မြေး တစ်စုတို့က နေ့စဉ် ၊ လစဉ် နှင့် ၁၅-၁၁-၂၀၁၇ ရက်နေ့ လှူဒါန်းမှု အပါအဝင် လှူဒါန်းခဲ့သမျှ ကုသိုလ်ကောင်းမှုအစုစုတို့၏ အဖို့ဘာဝ တို့ကို ဖေဖေ၊ မေမေ နှင့် ကိုထွန်းနိုင်အေး တို့အား အမျှပေးဝေပါတယ်။

ဖေဖေ ၊ မေမေ နှင့် ကိုထွန်းနိုင်အေး တို့ရေ အမျှ ၊ အမျှ ၊ အမျှ
ရောက်ရှိရာ မြင့်မြတ်တဲ့ဘုံဘဝမှ သာဓုခေါ်ဆိုနိုင်ကြပါစေ။

သား ၊ သမီး ၊ မြေးတစ်စု

---

**ပျောက်ဆုံးကြောင်း**

ကျွန်မဒေါ်နန်းယုံ ၁၃/ဆဆန(နိုင်)၀၀၂၃၃ ၏ နိုင်ငံကူးလက်မှတ် အမှတ်(မမှတ်မိ)သည် ပျောက်ဆုံးသွားပါသဖြင့် တွေ့ရှိက အကြောင်းကြားပေးပါရန်။ **ဖုန်း-၀၉-၇၇၀၅၉၁၆၅၀**

---

**ဖခင်အမည်မှန်**

တောင်ကြီးမြို့နယ်၊ အေးသာယာမြို့၊ အထက(ခွဲ) စက်မှုနန်း၊ အဌမတန်း(ဂ)မှ မကေကေး၏ ဖခင်အမည်မှန်မှာ ဦးမောင်သိန်း ၉/ပဘန(နိုင်)၀၅၅၅၇ ဖြစ်ပါကြောင်း။ **ဦးမောင်သိန်း**

---

**ပျောက်ဆုံးကြောင်း**

ကျွန်မ မခင်အေးဝင်း ၁၃/တကန(နိုင်)၁၂၈၇၅၄၏ နိုင်ငံကူးလက်မှတ် အမှတ်(မမှတ်မိ)သည် ပျောက်ဆုံးသွားပါသဖြင့် တွေ့ရှိပါက အကြောင်းကြားပေးပါရန်။ **ဖုန်း-၀၉-၄၅၁၇၇၀၆၁၃**

---

**အမည်ပြောင်း**

ဦးနိုင်လင်း-ဒေါ်ချောစုလှိုင်တို့၏ သမီး တောင်ကြီးမြို့၊ အမက (၄) တတိယတန်း (က) မှ မသဇင်ထွန်းအား ယနေ့မှစ၍ မသဇင်မိုးဟုပြောင်းလဲခေါ်ပါရန်။ **မသဇင်မိုး**

---

**အထူးဝမ်းနည်းကြေကွဲခြင်း**

**ဘုရား၊ ရဟန်း၊ သိမ်၊ ကျောင်း ဒါယိကာမကြီး**
**ဒေါ်ခင်လေးကြည် (ရတနာကုန်သည်)**
**အိမ်မဲ၊ မြောင်းမြ၊ တွံတေး**
**အသက်(၉၃)နှစ်**

ဦးဝင်းမြင့်(ရန်ကုန်တိုင်းဒေသကြီးရွှေလုပ်ငန်းရှင်များအသင်း၊ အထွေထွေအတွင်းရေးမှူး)-ဒေါ်မာလာ(အထက-၂၊ ဒဂုံ-ငြိမ်း)တို့၏ မိခင်သည် ၁၂-၁၁-၂၀၁၇ရက်(တနင်္ဂနွေ)နံနက် ၄:၄၅နာရီတွင် ကွယ်လွန်သွားသည့်အတွက် မိသားစုနှင့်အတူ ထပ်တူထပ်မျှ ဝမ်းနည်းကြေကွဲရပါသည်။ **ရန်ကုန်တိုင်းဒေသကြီးရွှေလုပ်ငန်းရှင်များအသင်း**
**အလုပ်အမှုဆောင်အဖွဲ့**

---

**ယာဉ်မှတ်ပုံတင်စာအုပ်မိတ္တူလျှောက်ထားခြင်း**

ယာဉ်အမှတ် ၆ယ/၃၅၇၅ Luojia 110 ဆိုင်ကယ် ယာဉ်လက်ဝယ်ရှိသူ ဒေါ်နန်းစိန်နု ၁၃/ကမန(နိုင်)၀၇၇၂၈၉ က (ကမ-၃)ပျောက်ဆုံး၍ မိတ္တူထုတ်ပေးရန် လျှောက်ထားလာပါသည်။ ကန့်ကွက်လိုပါက ခိုင်လုံသောအထောက်အထားများဖြင့် ကြော်ငြာသည့်ရက်မှ ၁၅ရက်အတွင်း အောက်ဖော်ပြပါရုံးသို့ လူကိုယ်တိုင်လာရောက်ကန့်ကွက်နိုင်ပါသည်။ **ကည၊ ခရိုင်ရုံး(ကျောက်မဲမြို့)**

---

**ယာဉ်မှတ်ပုံတင်စာအုပ်မိတ္တူလျှောက်ထားခြင်း**

ယာဉ်အမှတ် ၉၆/၂၉၃၅ ထရော်လာကျီ(Lifan) F.T ယာဉ်လက်ဝယ်ရှိသူ Phyo Wai Shan Co.,Ltd. က (ကမ-၃)ပျောက်ဆုံး၍ မိတ္တူထုတ်ပေးရန် လျှောက်ထားလာပါသည်။ ကန့်ကွက်လိုပါက ခိုင်လုံသောအထောက်အထားများဖြင့် ကြော်ငြာသည့်ရက်မှ ၁၅ရက်အတွင်း အောက်ဖော်ပြပါရုံးသို့ လူကိုယ်တိုင်လာရောက်ကန့်ကွက်နိုင်ပါသည်။ **ကည၊ ခရိုင်ရုံး(မန္တလေးမြောက်ပိုင်း)၊ မန္တလေးမြို့**

---

**ဦးလင်အာရမ်း(ခ)ရဲလှိုင်**
**(ပဒေသာမုန့်ဆိုင်)**
**အသက်(၈၃)နှစ်**

ရန်ကုန်မြို့၊ လမ်းမတော်မြို့နယ်၊ (၇)ရပ်ကွက်၊ ၁၅လမ်း၊ အမှတ် ၅၉နေ(ဦးလင်ယွန်ဟုန်-ဒေါ်ငွေ)တို့၏ သား၊ (ဦးကျင်လှိုင်-ဒေါ်ကျင်မွေး)၊ မန္တလေးမြို့နေ (ဦးတင့်လှိုင်-ဒေါ်ခင်စန်းရီ)၊ ဒေါက်တာရှင်လမ်းတို့၏ညီ၊ ဒေါမရီ၊ ဦးရွှမ်း-ဒေါ်မြင့်မြင့်ဝေ၊ (ဦးထွန်း)-ဒေါ်ရွှရီ(ဒေါ်ခင်မြရီ)တို့၏အစ်ကို၊ တူ၊တူမ ၂၀တို့၏ ဦးလေး၊ မြေး ၂၄ယောက်တို့၏ အဘိုးသည် ၁၃-၁၁-၂၀၁၇ရက် နံနက် ၁၁:၁၀နာရီတွင် ကွယ်လွန်သွားပါသဖြင့် ၁၅-၁၁-၂၀၁၇ရက် နံနက် ၁၁နာရီတွင် ရေဝေးကောင်းတုံ့တရတ်သုသာန်၌ ဂျသွင်းသင်္ဂြိုဟ်မည်ဖြစ်ပါကြောင်း ရပ်ဝေးရပ်နီးမှဆွေမျိုးမိတ်သင်္ဂဟများအား အသိပေး အကြောင်းကြားအပ်ပါသည်။ (နေအိမ်မှကားများ နံနက် ၉နာရီတွင်ထွက်ခွာပါမည်။)
**ကျန်ရစ်သူမိသားစု**

---

**ယာဉ်မှတ်ပုံတင်စာအုပ်မိတ္တူလျှောက်ထားခြင်း**

ယာဉ်အမှတ် 4M/3267 SUBARU SAMBAR TT1 P/U (4×2)R ယာဉ်လက်ဝယ်ရှိသူ BAW PYADAR SHIN CO.,LTD က (ကမ-၃)ပျောက်ဆုံး၍ မိတ္တူထုတ်ပေးရန် လျှောက်ထားလာပါသည်။ ကန့်ကွက်လိုပါက ခိုင်လုံသော အထောက်အထားများဖြင့် ကြော်ငြာသည့်ရက်မှ ၁၅ရက်အတွင်း အောက်ဖော်ပြပါရုံးသို့ လူကိုယ်တိုင်လာရောက်ကန့်ကွက်နိုင်ပါသည်။
**ကည၊ ခရိုင်ရုံး (မန္တလေးတောင်ပိုင်း)၊ မန္တလေးမြို့**

---

**ယာဉ်မှတ်ပုံတင်စာအုပ်မိတ္တူလျှောက်ထားခြင်း**

ယာဉ်အမှတ် 4K/7634 SKAT LFJ 3048G1 Dump Truck (4x2)L ယာဉ်လက်ဝယ်ရှိသူ A.K Young Fu Co., Ltd. က (ကမ-၃)ပျောက်ဆုံး၍ မိတ္တူထုတ်ပေးရန် လျှောက်ထားလာပါသည်။ ကန့်ကွက်လိုပါက ခိုင်လုံသော အထောက်အထားများဖြင့် ကြော်ငြာသည့်ရက်မှ ၁၅ရက်အတွင်း အောက်ဖော်ပြပါရုံးသို့ လူကိုယ်တိုင်လာရောက်ကန့်ကွက်နိုင်ပါသည်။
**ကည၊ ခရိုင်ရုံး (မန္တလေးမြောက်ပိုင်း)၊ မန္တလေးမြို့**

---

**ကန့်ကွက်နိုင်ပါကြောင်း**

ဗဟန်းမြို့နယ်၊ ဆရာစံရပ်ကွက်၊ ကမ္ဘာအေးဘုရားလမ်း၊ အမှတ်(၁၅၆/စီ)တည်ရှိရာ ဗဟန်းမြို့နယ် မြေတိုင်းရပ်ကွက်အမှတ် ၃၅ဘီ၊ မြေကွက်အမှတ် ၄/၁၁ဘီ၊ ဦးသာထိုး(အီးအမ်ဒီဝိုင် ၂၆၇၄၅)၊ ဒေါ်တင်မြင့်မြင့်(အီးအမ်ဒီဝိုင်-၂၆၇၄၅)၊ အမည်ပေါက် မြေပိုင်မြေကွက်ဖြစ်ပါသည်။ အမည်ပေါက် ဦးသာထိုး (ဖခင်)(၄-၂-၂၀၁၁)ရက်နေ့ ကွယ်လွန်၊ ဒေါ်တင်မြင့်မြင့်(မိခင်) (၁၇-၅-၂၀၁၆)ရက်နေ့ ကွယ်လွန်နှင့် သားတစ်ဦးဖြစ်သူ ဦးနိုင်ထူး (၉-၈-၂၀၁၇)ရက်နေ့ ကွယ်လွန်သဖြင့် ကျန်သားတစ်ဦးဖြစ်သူ ဦးနိုင်မိုး ၁၂/မရက(နိုင်)၀၆၉၇၄၄ ကိုယ်စား GP အမှတ်(၅၂၀၅/၃၀-၅-၁၆)ဖြင့်ရရှိသူ ဒေါ်သီတာစံ ၁၂/ မရက(နိုင်)၀၆၉၂၁၉နှင့် ဦးနိုင်ထူး၏အစုအတွက် ဧရိယာဖြစ်သူ ဒေါ်စောနွယ်နွယ်ထွန်း ၁၂/အစန(နိုင်)၁၆၅၈၆၉ တို့မှ သား/ချွေးမ တော်စပ်ကြောင်း ကျမ်းကျိန်လွှာ၊ ထောက်ခံကျမ်းကျိန်လွှာ၊ သေဆုံးမှုလက်မှတ်၊ အိမ်ထောင်စုစာရင်း၊ ပါဝါမရပ်သိမ်းကြောင်းကျမ်းကျိန်လွှာတို့တင်ပြ၍ ပိုင်ဆိုင်ကြောင်း မြေပုံကူးလျှောက်ထားလာရာ တရားဝင်ခိုင်လုံသော အထောက်အထားများဖြင့် ဤကြော်ငြာပါသည့်ရက်မှစ၍ ခုနှစ်ရက်အတွင်း ကန့်ကွက်နိုင်ပါကြောင်းနှင့် ကန့်ကွက်မှုမရှိပါက လုပ်ထုံးလုပ်နည်းအတိုင်း ဆက်လက်ဆောင်ရွက်မည်ဖြစ်ပါကြောင်း အသိပေးကြေညာအပ်ပါသည်။ **မြို့ပြစီမံကိန်းနှင့်မြေစီမံခန့်ခွဲရေးဌာန**
**ရန်ကုန်မြို့တော်စည်ပင်သာယာရေးကော်မတီ**

---

**အများသိမှတ်ကြေညာချက်**

ဗိုလ်တထောင်မြို့နယ်၊ ဗိုလ်တထောင်ဘုရားလမ်း၊ အမှတ်(၁၂/၁၄) အနှစ်ရာယ်ရှိအဆောက်အအုံရှိ ပထမထပ်အခန်း(အမှတ်(၄) မှလေထိုင်သူ ဒေါ်ကျင်ရွှေအမည်ဖြင့် မှတ်သားထားသည့်အခန်းအား မြေရှင် ဦးသောင်းထွဋ်မှ ဝယ်ယူထားသဖြင့် ၎င်းအမည်သို့ပြောင်းလဲ၍ အခန်းအပ်နှံပေးပါရန် တင်ပြလျှောက်ထားလာ၍ ကန့်ကွက်ရန်အကြောင်းရှိပါက ခိုင်လုံသော အထောက်အထားများနှင့်တကွ ကြော်ငြာပါသည့်နေ့မှစ၍ ရက်ဃါင်း(၁၄)ရက်အတွင်း ဤဌာနသို့လာရောက် ကန့်ကွက်နိုင်ကြောင်း အသိပေးကြေညာအပ်ပါသည်။
ဌာနမှူး၊ အင်ဂျင်နီယာဌာန(အဆောက်အအုံ)
ရန်ကုန်မြို့တော်စည်ပင်သာယာရေးကော်မတီ

---

**ဘုရား၊ ရဟန်း၊ သိမ်၊ ကျောင်း၊ တန်ဆောင်း ဒါယကာကြီး**
**ဦးလှမြင့်သိန်း (ဇလွန်)**
**B.Com, B.L**
**အကြံပေးပုဂ္ဂိုလ်(UMFCCI)**
**ဥက္ကဋ္ဌ(Zar & Zar Finance Co.,Ltd.)**
**Tun Foundation Bank**
**(Win Universe Co.,Ltd.)**
**(Win Trade Co.,Ltd.)**
**(Win YFV Myanmar Ltd.)**
**အသက်(၈၆)နှစ်**

ရန်ကုန်မြို့၊ ကမာရွတ်မြို့နယ်၊ သံလွင်လမ်း၊ အမှတ်၁၃၅(စီ)နေ(ဦးကျော်ခင်-ဒေါ်စောတင်)တို့၏သားလတ်၊ (ဦးသာကျင်လှိုင်-ဒေါ်ထီး)တို့၏သားသမက်၊ (ဒေါက်တာ ဒေါ်မမလေး-မြိတ်)၏ ခင်ပွန်း၊ ဒေါက်တာမျိုးသန့်-ဒေါ်ယုဇော်၊ ဒေါက်တာဥမ္မာသိန်း-ကပ္ပတိန်မိုးကျော်(ခေတ္တာ-စင်ကာပူ)၊ ဒေါ်သဇင်သိန်း-ဦးရောဘတ်အောင်မြင့်(ခေတ္တာ-USA)၊ ဒေါ်သူဇာသိန်း-ဦးအုန်းကျော်တို့၏ချစ်လှစွာသောဖခင်၊ မခိုင်ဇာသန့်၊ မကြည်ဇာသန့်၊ ဂျွန်မိုးကျော်၊ ဂျွန်နသန်မိုးကျော်၊ JOE အောင်မြင့်၊ BO အောင်မြင့်၊ မမေသူကျော်တို့၏ အဘိုးသည် ၁၁-၁၁-၂၀၁၇ရက် (စနေနေ့) နံနက် ၈:၃၀နာရီတွင် ကွယ်လွန်သွားပါသဖြင့် ၁၅-၁၁-၂၀၁၇ရက် (ဗုဒ္ဓဟူးနေ့)ညနေ ၅နာရီတွင် ရေဝေးသုသာန်၌ သင်္ဂြိုဟ်မည်ဖြစ်ပါကြောင်း ရပ်နီးရပ်ဝေးမှ ဆွေမျိုး မိတ်သင်္ဂဟအပေါင်းအားအသိပေးအပ်ပါသည်။ [ကွယ်လွန်သူအား ရည်စူး၍ ၁၇-၁၁-၂၀၁၇ရက်(သောကြာနေ့) နံနက် ၇နာရီမှ ၁၁နာရီအထိ အထက်ပါနေအိမ်သို့ ရက်လည်ဆွမ်းကျွေးတရားတော်နာ ကြွရောက်ပါရန် ဖိတ်ကြားအပ်ပါသည်။
**ကျန်ရစ်သူမိသားစု**

---

**ဘုရား၊ ရဟန်း၊ သိမ်၊ ကျောင်း၊ တန်ဆောင်း ဒါယကာကြီး**
**ဦးလှမြင့်သိန်း (ဇလွန်)**
**B.Com, B.L**
**အကြံပေးပုဂ္ဂိုလ်(UMFCCI)**
**ဥက္ကဋ္ဌ(Zar & Zar Finance Co.,Ltd.)**
**Tun Foundation Bank**
**(Win Universe Co.,Ltd.)**
**(Win Trade Co.,Ltd.)**
**(Win YFV Myanmar Ltd.)**
**အသက်(၈၆)နှစ်**

ရန်ကုန်မြို့၊ ကမာရွတ်မြို့နယ်၊ သံလွင်လမ်း၊ အမှတ် ၁၃၅(စီ)နေ(ဦးကျော်ခင်-ဒေါ်စောတင်)တို့၏သားလတ်၊ (ဦးသာကျင်လှိုင်-ဒေါ်ထီး)တို့၏သားသမက်၊ (ဒေါက်တာဒေါ်မမလေး-မြိတ်)၏ခင်ပွန်း၊ ဒေါက်တာမျိုးသန့်-ဒေါ်ယုဇော်၊ ဒေါက်တာ ဥမ္မာသိန်း-ကပ္ပတိန်မိုးကျော်(ခေတ္တာ-စင်ကာပူ)၊ ဒေါ်သဇင်သိန်း-ဦးရောဘတ်အောင်မြင့်(ခေတ္တာ-USA)၊ ဒေါ်သူဇာသိန်း-ဦးအုန်းကျော်တို့၏ချစ်လှစွာသောဖခင်၊ (ဦးသိန်းအေး)-ဒေါ်မြင့်မြင့်တို့၏ညီမောင်၊ (ဦးမြတ်ကြွယ်-ဒေါ်သန်းဌေး)၊ ဦးအောင်ခိုင်-ဒေါ်မြင့်မြင့်မွန်၊ (ဒေါ်သိန်းစီ-မြိတ်)တို့၏အစ်ကို၊ ဦးမောင်မောင်အေး-ဒေါ်ရီရီသိန်းအေး၊ ဦးဇော်မင်း၊ ဦးအောင်ကျော်မြတ်-ဒေါ်တင်မြင့်ကြည်၊ (ဒေါက်တာရန်ဝင်းအောင်)- ဒေါ်သီတာခိုင်(USA)၊ ကိုကျော်ကျော်ခိုင်(USA)၊ ကိုညီညီခိုင်(USA)၊ ကိုဇော်ဇော်ခိုင်(USA)တို့၏ဦးလေးသည် ၁၁-၁၁-၂၀၁၇ရက် (စနေနေ့) နံနက် ၈:၃၀ နာရီတွင် အထက်ပါနေအိမ်၌ ကွယ်လွန်သွားပါသဖြင့် ၁၅-၁၁-၂၀၁၇ရက် (ဗုဒ္ဓဟူးနေ့) ညနေ ၅နာရီတွင် ရေဝေးသုသာန်၌ သင်္ဂြိုဟ်မည်ဖြစ်ပါကြောင်း ရပ်နီးရပ်ဝေးမှ ဆွေမျိုးမိတ်သင်္ဂဟအပေါင်းအား အသိပေးအပ်ပါသည်။ [ကွယ်လွန်သူအား ရည်စူး၍ ၁၇-၁၁-၂၀၁၇ရက်(သောကြာနေ့) နံနက် ၇နာရီမှ ၁၁နာရီအထိ အထက်ပါနေအိမ်သို့ ရက်လည်ဆွမ်းကျွေးတရားတော်နာ ကြွရောက်ပါရန် ဖိတ်ကြားအပ်ပါသည်။
**ကျန်ရစ်သူမိသားစု**

### ဝမ်းနည်းကြေကွဲခြင်း
ဘုရား၊ ရဟန်း၊ သိမ်၊ ကျောင်း ဒါယကာကြီး
## ဗိုလ်ချုပ်လှမြင့်ဆွေ(ငြိမ်း)
အနောက်မြောက်တိုင်းစစ်ဌာနချုပ်တိုင်းမှူး(ငြိမ်း)
အမှတ်(၂)စက်မှုဝန်ကြီးဌာန၊ ဝန်ကြီး(ငြိမ်း)
ပို့ဆောင်ရေးဝန်ကြီးဌာန၊ ဝန်ကြီး(ငြိမ်း)
အသက်(၈၀)

ရန်ကုန်တိုင်းဒေသကြီး၊ ရန်ကင်းမြို့နယ်၊ စစ်တောင်းလမ်း၊ ပညာဝတီအိမ်ရာ၊ အမှတ်(၂၀)၊ ဘီ-၁နေ့ ဒေါ်စန်းစန်းမြင့်၏ ချစ်လှစွာသောခင်ပွန်း ဗိုလ်ချုပ်လှမြင့်ဆွေ(ငြိမ်း)သည် ၁၃-၁၁-၂၀၁၇ရက် (တနင်္လာနေ့) ညနေ ၃း၁၄နာရီတွင် ကွယ်လွန်သွားကြောင်း သိရှိရပါသဖြင့် မိသားစုနှင့်ထပ်တူထပ်မျှ ဝမ်းနည်းကြေကွဲရပါသည်။

**ဒုတိယဗိုလ်ချုပ်မှူးကြီး မောင်အေး(ငြိမ်း)နှင့် ဇနီး ဒေါ်မြမြစန်း**
**မိသားစု**

---

### ဒေါ်ခင်မိမိ(စစ်ကိုင်း) အသက်(၉၆)နှစ်

ရန်ကုန်မြို့၊ သာကေတမြို့နယ်၊ ၁၀/မြောက်ရပ်ကွက်၊ ရတနာပုံအိမ်ရာ၊ ရတနာပုံ ၄လမ်း၊ အမှတ် ၃နေ (ဦးပေါရန်-ဒေါ်စောထွေး) (စစ်ကိုင်း)တို့၏သမီး၊ (ဦးဘတုတ်၊ ညွှန်ကြားရေးမှူး၊ ငြိမ်း၊ စာရင်းစစ်ချုပ်ရုံး)၏ဇနီး၊ (ဦးမင်းဟန်) (ဒု-ညွှန်ကြားရေးမှူး၊ ပြည်သူ့အင်အား)ဦးစီးဌာန)-ဒေါ်ခင်ဌေးမြင့်၊ ဗိုလ်မှူးကြီးမင်းဆွေ(ငြိမ်း)-(ဒေါ်မြင့်မြင့်ဌေး)၊ ဦးကျော်သူ-ဒေါ်မလာမြင့် (အကြီးတန်းအထွေထွေမန်နေဂျာ၊ မြဝတီဘဏ်လီမိတက်)တို့၏မိခင်၊ မြေး ငါးယောက်၊ မြစ်ငါးယောက်တို့၏ဘွားဘွားကြီးသည် ၁၄-၁၁-၂၀၁၇ရက် (အင်္ဂါနေ့) မွန်းလွဲ ၁၂း၅၂နာရီတွင် ကွယ်လွန်သွားပါသဖြင့် ၁၆-၁၁-၂၀၁၇ရက် (ကြာသပတေးနေ့) နံနက် ၁၁နာရီတွင် ရေဝေးအအေးတိုက်မှ ရေဝေးသုသာန်သို့ ပို့ဆောင်မီးသင်္ဂြိုဟ်ပါမည်။ (နေအိမ်မှကားများ နံနက် ၉နာရီတွင် ထွက်ခွာပါမည်။)
ကျန်ရစ်သူမိသားစု

---

### ဒုတိယဗိုလ်မှူးကြီးမောင်မောင်သန်း(ငြိမ်း)
(OTS-31)
အသက်(၇၈)နှစ်

ရန်ကုန်မြို့၊ အင်းစိန်မြို့နယ်နေ(ဦးဘိုးသစ်-ဒေါ်ငွေး)တို့၏သား၊ (ဦးမျိုးလွင်-ဒေါ်သန်းညွန့်)၊ (ဦးအုန်းလွင်-ဒေါ်ဟန်ရွှေ)၊ (ဦးအုန်းခင်-ဒေါ်ထွန်းမြင့်)၊ (ဦးတင်မောင်)တို့၏ညီ၊ (ဦးသောင်းဟန်)-ဒေါ်စန်းခင်၊ ဗိုလ်မှူးဒေါ်သန်းရှင် (တပ်မတော်-ရေ၊ ငြိမ်း)တို့၏မောင်၊ (ဦးမောင်မောင်ဆန်း)-ဒေါ်စမ်းအေးတို့၏အစ်ကို၊ (ဒေါ်စိန်စိန်လှ)၏ချစ်လှစွာသောခင်ပွန်း၊ (မောင်ကိုကိုသန်း)၊ (မောင်ညီညီသန်း)၊ (မောင်တင်မျိုးသန်း)တို့၏ဖခင်သည် ၁၄-၁၁-၂၀၁၇ရက် (အင်္ဂါနေ့) နံနက် ၆း၃၀နာရီတွင် မြောက်ဥက္ကလာပဆေးရုံကြီး၌ ကွယ်လွန်သွားပါသဖြင့် ကွယ်လွန်သူ၏ဆန္ဒအရ ယင်းနေ့ ညနေ ၃နာရီတွင် ရေဝေးသုသာန်၌ မီးသင်္ဂြိုဟ်ပြီးဖြစ်ပါကြောင်း။
ကျန်ရစ်သူမိသားစု

---

ဘုရား၊ ရဟန်း၊ သိမ်၊ ကျောင်း၊ ရေကန် ဒါယကာကြီး
### ဦးသန်းအောင် အသက်(၇၈)နှစ်
တရားလွတ်တော်ရှေ့နေနှင့် နိုင်ကြီးပဋ္ဌလစ်

မန္တလေးတိုင်းဒေသကြီး၊ မြင်းခြံခရိုင်၊ သိမ်ရွာနေ (ဦးထွန်းခင်-ဒေါ်သော်)တို့၏သား၊ မြင်းခြံခရိုင်၊ ဆီမီးခုံကျေးရွာနေ (ဦးဘမျူး-ဒေါ်ပြေ)တို့၏သားသမက်၊ ဆီမီးခုံကျေးရွာနေ (ဒေါ်မိန်းကလေး)၊ (ဒေါ်တင်)၊ (ဒေါ်ခင်)၊ ဒေါ်ထင်တို့၏မောင်၊ ရန်ကုန်မြို့၊ ကမာရွတ်မြို့နယ်၊ ပြည်လမ်း၊ အမှတ်(၆၁၅/ဂျ)နေ ဒေါ်မြင့်မြင့်ကြည်၏ချစ်လှစွာသောခင်ပွန်း၊ ဦးသိမ်အောင်(TAS Co.,Ltd)-ဒေါ်ခင်စပါယ်မိုး(Hiang Kie Coffee Myanmar Co.,Ltd)၊ ဦးသူရအောင် (eTrade Myanmar Co,Ltd)-ဒေါ်သီတာကျော်မြင့်သိန်း၊ နေပြည်တော်နေ ဒုတိယဗိုလ်မှူးကြီးလှမျိုး-ဒေါ်ကိတာထင်လပြည့်ဝန်းတို့၏ချစ်လှစွာသောဖခင်၊ မောင်ဟိန်းလင်းထက်၊ မရွှေအိမ်လင်း၊ မောင်ထူးမြတ်လင်း၊ မမေလင်းလက်မျိုးတို့၏ဘိုးဘိုးကြီးသည် ၁၄-၁၁-၂၀၁၇ရက် (အင်္ဂါနေ့) မွန်းလွဲ ၁း၁၅နာရီတွင် မန္တလေးတိုင်းဒေသကြီး၊မြင်းခြံခရိုင်၊ဆီမီးခုံကျေးရွာနေအိမ်၌ကွယ်လွန်သွားပါ၍ ၁၈-၁၁-၂၀၁၇ရက်(စနေနေ့) ညနေ ၃နာရီတွင် ရေဝေးသုသာန်သို့ ပို့ဆောင်၍ ဂူသွင်းသင်္ဂြိုဟ်မည်ဖြစ်ပါသည်။ (အမှတ် ၆၁၅/ဂျ)၊ ပြည်လမ်းနေအိမ်မှ ကားများ မွန်းတည့် ၃နာရီတွင် ထွက်ခွာပါမည်။) [ကွယ်လွန်သူအား ရည်စူး၍ ၂၀-၁၁-၂၀၁၇ရက်(တနင်္လာနေ့)နံနက် ၇နာရီမှ ၁၀နာရီတွင် အမှတ်၆၁၅/ဂျ၊ ပြည်လမ်း နေအိမ်သို့ ရက်လည်ဆွမ်းကျွေးတရားတော်နာ ကြွရောက်ပါရန် ဖိတ်ကြားအပ်ပါသည်။]
ကျန်ရစ်သူမိသားစု

---

### ဒုတိယဗိုလ်မှူးကြီးမောင်မောင်သန်း(ငြိမ်း)
(OTS-31)
အသက်(၇၈)နှစ်

ရန်ကုန်မြို့၊ အင်းစိန်မြို့နယ်နေ(ဦးဘိုးသစ်-ဒေါ်ငွေး)တို့၏သား၊ (ဦးမျိုးလွင်-ဒေါ်သန်းညွန့်)၊ (ဦးအုန်းလွင်-ဒေါ်ဟန်ရွှေ)၊ (ဦးအုန်းခင်-ဒေါ်ထွန်းမြင့်)၊ (ဦးတင်မောင်)တို့၏ညီ၊ (ဦးသောင်းဟန်)-ဒေါ်စန်းခင်၊ ဗိုလ်မှူးဒေါ်သန်းရှင် (တပ်မတော်-ရေ၊ ငြိမ်း)တို့၏မောင်၊ (ဦးမောင်မောင်ဆန်း)-ဒေါ်စမ်းအေးတို့၏အစ်ကို၊ (ဒေါ်စိန်စိန်လှ)၏ချစ်လှစွာသောခင်ပွန်း၊ (မောင်ကိုကိုသန်း)၊ (မောင်ညီညီသန်း)၊ (မောင်တင်မျိုးသန်း)တို့၏ဖခင်သည် ၁၄-၁၁-၂၀၁၇ရက် (အင်္ဂါနေ့) နံနက် ၆း၃၀နာရီတွင် မြောက်ဥက္ကလာပဆေးရုံကြီး၌ ကွယ်လွန်သွားပါသဖြင့် ကွယ်လွန်သူ၏ဆန္ဒအရ ယင်းနေ့ ညနေ ၃နာရီတွင် ရေဝေးသုသာန်၌ မီးသင်္ဂြိုဟ်ပြီးဖြစ်ပါကြောင်း။
ကျန်ရစ်သူမိသားစု

---

### ဒုတိယဗိုလ်မှူးကြီးအေးကျော်(ငြိမ်း) တေ(၉)
အသက်(၅၈)နှစ်

ရန်ကုန်မြို့၊မင်္ဂလာဒုံမြို့နယ်၊အနန်းပင်ရပ်ကွက်၊ အနော်ရထာလမ်း၊ အမှတ် ၁၄၃နေ (ဦးဖြိုး)-ဒေါ်လှစိန်တို့၏သား၊ ဦးတင်အုန်း-(ဒေါ်အမာကြည်)တို့၏သားသမက်၊ ဦးမိုးကျော်သူ-ဒေါ်ညွန့်ညွန့်ဝင်း၊ ဒေါ်အေးအေးမိုး၊ ဗိုလ်မှူးကြီးဇော်မန်းဖြိုး-ဒေါ်စံပယ်ဖြူ၊ ဦးဝင်းဇော်ဖြိုး(ခေတ္တာ-ဂျပန်)-ဒေါ်မေစံပယ်တို့၏အစ်ကို၊ မထက်ထက်အေးကျော်၊ မမြတ်မွန်ကျော်တို့၏ ချစ်လှစွာသောဖခင်၊ ဒေါ်ကြူကြူ၏ချစ်လှစွာသောခင်ပွန်းသည် ၁၄-၁၁-၂၀၁၇ရက် နံနက် ၆း၁၀နာရီတွင် O.S.C ဆေးရုံ၌ ကွယ်လွန်သွားပါသဖြင့် ယင်းနေ့ညနေ ၄နာရီတွင်ပင် ရေဝေးသုသာန်သို့ ပို့ဆောင်မီးသင်္ဂြိုဟ်ပြီးဖြစ်ပါကြောင်း ရပ်နီးရပ်ဝေးမှ ဆွေမျိုးမိတ်သင်္ဂဟများအား အသိပေးအကြောင်းကြားအပ်ပါသည်။ ကျန်ရစ်သူမိသားစု

---

### ဦးထွန်းရီ အသက်(၇၀)

ရန်ကုန်မြို့၊ မင်္ဂလာတောင်ညွှန့်မြို့နယ်၊ မင်္ဂလာညြောလမ်း၊ ကူးတို့ဆိပ်ရပ်ကွက်၊ အမှတ် ၆၇စေနေ (ဦးမြ-ဒေါ်ကျင်မြ)တို့၏သား၊ (ဒေါ်ရွှယဉ်)၏ခင်ပွန်း၊ မောင်ထွန်းမြတ်၊ မအေးအေးသန့်တို့၏ဖခင်သည် ၉-၁၁-၂၀၁၇ရက်တွင် ကွယ်လွန်သွားပါ၍ ကွယ်လွန်သူ၏ဆန္ဒအရ ယင်းနေ့ ညနေ ၅နာရီတွင် ရေဝေးသုသာန်၌ သင်္ဂြိုဟ်ပြီးဖြစ်ပါကြောင်း။ [ကွယ်လွန်သူအားရည်စူး၍ ၁၅-၁၁-၂၀၁၇ရက် နံနက် ၇နာရီမှ ၁၀နာရီအထိ အထက်ပါနေအိမ်သို့ ရက်လည်ဆွမ်းကျွေးတရား တော်နာကြွရောက်ပါရန် ဖိတ်ကြားအပ်ပါသည်။]
ကျန်ရစ်သူမိသားစု

---

ဘုရား၊ ရဟန်း၊ ကျောင်း ဒါယကာကြီး
### ဒေါ်ယဉ်နွဲ့ အသက်(၆၈)နှစ်
B.A, Bed၊ အထက်တန်းပြဆရာမ(ငြိမ်း)
အထက(၂)ပန်းဘဲတန်း၊ အထက(၂)စမ်းချောင်း

ရန်ကုန်တိုင်းဒေသကြီး၊ ဆိပ်ကြီးခရောင်တိုမြို့နယ်၊ ဆိပ်ကြီးအရှေ့ရပ်ကွက်၊ မင်္ဂလာသီရိလမ်းသွယ်(၃)၊ အမှတ် ၂၀နေ (ဦးကျန်လှိုင်-ဒေါ်စောညွန့်)တို့၏မြေး၊ (ဦးကြန်းရိုန်-ဒေါ်ဝင်းမေ)တို့၏သမီး၊ ဒေါ်ကျင်သန်း၊ ဒေါ်တင်စမ်းတို့၏ညီမ၊ ဦးမြတ်ကျော်ဝင်း(M.S.F)-ဒေါ်စန္ဒာနွယ် (အထက်တန်းပြဆရာမ)တို့၏အစ်ဧသည် ၁၄-၁၁-၂၀၁၇ရက် နံနက် ၉း၅၀နာရီတွင် ရန်ကုန်ပြည်သူ့ဆေးရုံကြီး၌ ကွယ်လွန်သွားပါသဖြင့် ၁၆-၁၁-၂၀၁၇ရက် နံနက် ၁၁နာရီတွင် ရန်ကုန်ဆေးရုံကြီးအအေးတိုက်မှ ရေဝေးသုသာန်သို့ ပို့ဆောင်မီးသင်္ဂြိုဟ်မည် ဖြစ်ပါကြောင်း ရပ်ဝေးရပ်နီးမှ ဆွေမျိုးမိတ်သင်္ဂဟများအား အသိပေးအကြောင်းကြားအပ်ပါသည်။။ (ရန်ကုန်ဆေးရုံကြီးအအေးတိုက်မှကားများ နံနက် ၁၁နာရီတွင် ထွက်ခွာပါမည်။) [ကွယ်လွန်သူအားရည်စူး၍ ၂၀-၁၁-၂၀၁၇ရက် နံနက် ၇နာရီမှ ၁၁နာရီအထိ အထက်ပါနေအိမ်သို့ ရက်လည်ဆွမ်းကျွေးတရားတော်နာ ကြွရောက်ပါရန် ဖိတ်ကြားအပ်ပါသည်။]
ကျန်ရစ်သူမိသားစု

---

ဘုရား၊ ရဟန်း၊ သိမ်၊ ကျောင်း ဒါယကာကြီး
### ဗိုလ်ချုပ်လှမြင့်ဆွေ(ငြိမ်း) အသက်(၈၀)
ကြည်း/၁၀၂၈၉၊ ဗဟက(၃၀)
အနောက်မြောက်တိုင်းစစ်ဌာနချုပ်တိုင်းမှူး(ငြိမ်း)
အမှတ်(၂)စက်မှုဝန်ကြီးဌာန၊ ဝန်ကြီး(ငြိမ်း)
ပို့ဆောင်ရေးဝန်ကြီးဌာန၊ ဝန်ကြီး(ငြိမ်း)

ရန်ကုန်မြို့၊ ရန်ကင်းမြို့နယ်၊ စစ်တောင်းလမ်း၊ ပညာဝတီအိမ်ရာ၊ အမှတ်(၂၀) ဘီ(၁)နေ ဒေါ်စန်းစန်းမြင့်၏ခင်ပွန်း၊ (ဦးအောင်မော်လွင်)-ဒေါ်နွယ်နီစိုး၊ ဒေါ်အိအိလွင်-ဒေါက်တာဆွေလှ၊ ဗိုလ်မှူးသွင်ထူးအောင်(ငြိမ်း)-ဒေါ်သန္တာလေးနိုင်(Nice fare Travel)၊ မနေရည်လင်း(ခ)မနီနီဆွေတို့၏ကျေးဇူးရင်ဖခင်၊ မငြိမ်းဆုသာ၊ မကြည်စင်သန့်၊ မောင်အောင်ခန့်ကျော်၊ မဆုဝတီတို့၏ချစ်လှစွာသောဘိုးဘိုးကြီးသည် ၁၃-၁၁-၂၀၁၇ရက်(တနင်္လာနေ့) ညနေ ၃း၁၃နာရီတွင် ကွယ်လွန်သွားပါသဖြင့် ၁၅-၁၁-၂၀၁၇ရက်(ဗုဒ္ဓဟူးနေ့) မွန်းလွဲ ၁နာရီတွင် ရေဝေးသုသာန်သို့ပို့ဆောင်ဂူသွင်းသင်္ဂြိုဟ်မည်ဖြစ်ပါကြောင်း။[ကွယ်လွန်သူအားရည်စူး၍ ၁၉-၁၁-၂၀၁၇ရက် (တနင်္လာနေ့) နံနက် ၇နာရီမှ ၁၀နာရီအထိ အထက်ပါနေအိမ်သို့ ရက်လည်ဆွမ်းကျွေးတရားတော်နာ ကြွရောက်ပါရန် ဖိတ်ကြားအပ်ပါသည်။]
ကျန်ရစ်သူမိသားစု

---

ဘုရား၊ ရဟန်း၊ ကျောင်း ဒါယကာကြီး
### ဗိုလ်မှူးခင်ဇော် အသက်(၈၄)နှစ်
ကြည်း-၉၆၄၉
B.Sc.Engg (Electrical) (က.က.ယာ)
ဌာနမှူး(ငြိမ်း)၊ (ညီနှိုင်းဆောင်ရွက်ရေးဌာန)
ရန်ကုန်မြို့တော်စည်ပင်သာယာရေးကော်မတီ

ရန်ကုန်မြို့၊ စမ်းချောင်းမြို့နယ်၊ ကျွန်းလယ်ရပ်ကွက်၊ ဖျာပုံလမ်း၊ အမှတ် ၄၁နေ(ဦးဘာဘူလေး-ဒေါ်ဝွန်း)တို့၏သား၊ ဒေါ်ခင်မော်(ခ)ဒေါ်တင်မေ၏ချစ်လှစွာသောခင်ပွန်း၊ ဦးမြင့်ဝင်း(ရန်ကုန်တက္ကသိုလ်၊ ရူပဗေဒဌာန၊ ငြိမ်း)၏အစ်ကို၊ (ဦးကိုကိုမောင်)-ဒေါ်ကြည်ကြည်ထွေး(9 Star Construction)၊ ဦးကိုကိုလတ်၊ ဒေါ်ခင်ဝင့်သူ(နဝရတ်မြိုင်စတိုး)တို့၏ချစ်လှစွာသောဖခင်၊ မအေးမြတ်သူကို၊ မောင်မင်းကျော်သူကို၊ မောင်ဇော်ရဲထွန်ကိုတို့၏ဘိုးဘိုးကြီးသည်၁၃-၁၁-၂၀၁၇ရက် ည ၇နာရီတွင်ကွယ်လွန်သွားပါသဖြင့် ၁၅-၁၁-၂၀၁၇ရက် ညနေ ၄နာရီတွင် ရေဝေးသုသာန်သို့ ပို့ဆောင်သင်္ဂြိုဟ်မည်ဖြစ်ပါကြောင်း ရပ်နီးရပ်ဝေးမှ ဆွေမျိုးမိတ်သင်္ဂဟအပေါင်းတို့အား အသိပေးအကြောင်းကြားအပ်ပါသည်။(နေအိမ်မှကားများ မွန်းလွဲ ၂း၃၀နာရီတွင်ထွက်ခွာပါမည်။)
ကျန်ရစ်သူမိသားစု

---

ဘုရား၊ ရဟန်း၊ သိမ်၊ ကျောင်း ဒါယကာကြီး
### ဦးခင်လတ် အသက်(၇၇)နှစ်
တပ်ကြပ်ကြီး(ရေ)(ငြိမ်း)

ရန်ကုန်မြို့၊ ကမာရွတ်မြို့နယ်၊ အောင်မြေသာစည်(၂)လမ်း၊ အမှတ် ၂နေ ဦးအေးမောင်-ဒေါ်သန်းခင်တို့၏သား၊ ဦးအင်-ဒေါ်ကျင်တို့၏သားသမက်၊ (ဒေါ်ခင်သိန်းကြည်)၏ခင်ပွန်း၊ (ဦးစိုးဝင်း)-ဒေါ်ခင်ထားရီ၊ ဗိုလ်မှူးမျိုးနိုင် (ငြိမ်း)-ဒေါက်တာရိမာဟိန်း၊ ဒေါ်မြမြနွယ်(ဦးစီးအရာရှိ-ငြိမ်း၊ ဗစစ)တို့၏အစ်ကို၊ (ဒေါ်နုနုအေး)၊ (ဒေါ်အေးအေးမော်)၊ ပါမောက္ခဒေါက်တာမျိုးမြတ်သူ (ခွဲစိတ်အထူးကုဆရာဝန်ကြီး၊ ခွဲစိတ်ဆောင် ၃၊ ရန်ကုန်ပြည်သူ့ဆေးရုံကြီး)-ဒေါက်တာနွဲ့နွဲ့ခိုင်(တာဝန်ခံဆရာဝန်၊မြန်မာ့မီးရထားဆေးဌာန၊ရန်ကုန်)၊ ဗိုလ်မှူးဇော်ဝင်းသိန်း(ငြိမ်း)(ကမ္ဘာ့ရတနာဘဏ်)-ဒေါ်စန်းစန်းဌေး၊ (ဦးထွန်းအောင်သိန်း)တို့၏ဖခင်၊ ဒေါက်တာချစ်ချောနွယ် (သရုပ်ပြ၊ ခန္ဓာဗေဒဌာန၊ ဆေးတက္ကသိုလ်-၁၊ ရန်ကုန်)၊ မဝါဝါဇော်(B.E ရတနာပုံဆိုက်ဘာစီးတီး)၊ မောင်မျိုးမင်းသိန်း(3rd Year, UMG College)တို့၏အာဘိုးသည် ၁၄-၁၁-၂၀၁၇ရက် (အင်္ဂါနေ့) နံနက် ၈း၃၀နာရီတွင် ကွယ်လွန်သွားပါသဖြင့် ၁၆-၁၁-၂၀၁၇ရက် (ကြာသပတေးနေ့)နံနက် ၁၁နာရီတွင် ရေဝေးသုသာန်သို့ ပို့ဆောင်မီးသင်္ဂြိုဟ်ပါမည်။(နေအိမ်မှကားများ နံနက် ၉နာရီတွင် ထွက်ခွာပါမည်။) [ကွယ်လွန်သူအားရည်စူး၍ ၂၀-၁၁-၂၀၁၇ရက် (တနင်္လာနေ့) နံနက် ၇နာရီမှ ၁၁နာရီအထိ အထက်ပါနေအိမ်သို့ ရက်လည်ဆွမ်းကျွေးတရားတော်နာကြွရောက်ပါရန် ဖိတ်ကြားအပ်ပါသည်။]
ကျန်ရစ်သူမိသားစု

---

### ဝမ်းနည်းကြေကွဲခြင်း
### ဦးခင်လတ်
အသက်(၇၇)နှစ်

ဗိုလ်မှူးဇော်ဝင်းသိန်း(ငြိမ်း) (မန်နေဂျာ၊ ကမ္ဘာ့ရတနာဘဏ်လီမိတက်)၊ ပြည်မြို့၏ဖခင် ဦးခင်လတ်သည် ၁၄-၁၁-၂၀၁၇ရက် (အင်္ဂါနေ့)တွင် ကမာရွတ်မြို့နယ်(၁)ရပ်ကွက်၊ အောင်မြေသာစည်(၂)လမ်း၊ အမှတ်(၂)နေအိမ်၌ ကွယ်လွန်သွားကြောင်းသိရပါသဖြင့် မိသားစုနှင့်ထပ်တူ ဝမ်းနည်းကြေကွဲရပါသည်။

**တေ(၁၇)ကျောင်းဆင်းသူငယ်ချင်းများနှင့် မိသားစုဝင်များ**

---

### ဒေါ်စောခင်မာ(ခ)ဒေါ်စဝ်ခင်မာ
အသက်(၇၈)နှစ်

တောင်ကြီးမြို့နေ (ဦးစဝ်မခ-ဒေါ်ဒေါ်ရန်)တို့၏သမီး၊ မိတ္ထီလာမြို့နေ (ဦးစိန်တုတ်-ဒေါ်ခင်ကြည်)တို့၏ချွေးမ၊ ရန်ကုန်မြို့နေ (ဦးတိုးအောင်)၏ဇနီး၊ စောစန္ဒာအောင်၏မိခင်သည် ၁၄-၁၁-၂၀၁၇ရက်(အင်္ဂါနေ့) နံနက် ၁း၃၀နာရီတွင် ရန်ကုန်အနောက်ပိုင်းဆေးရုံကြီး၌ကွယ်လွန်သွားပါသဖြင့် ၁၆-၁၁-၂၀၁၇ရက်(ကြာသပတေးနေ့)နံနက်၁၁နာရီတွင်ရေဝေးသုသာန်သို့ပို့ဆောင်မီးသင်္ဂြိုဟ်မည်ဖြစ်ပါကြောင်း။ (နေအိမ်မှကားများ နံနက် ၉ နာရီတွင် ထွက်ခွာပါမည်။) [ကွယ်လွန်သူအားရည်စူး၍ ၂၀-၁၁-၂၀၁၇ရက် နံနက် ၁၀နာရီမှ မွန်းလွဲ ၁း၃၀နာရီအထိ ရက်လည်ဆွမ်းကျွေးတရားတော်နာကြွရောက်ပါရန် ဖိတ်ကြား အပ်ပါသည်။]
ကျန်ရစ်သူမိသားစု

---

ခရစ်တော်၌အိပ်ပျော်ခြင်း
### ဒေါ်နော်အယ်နီထာ အသက်(၇၉)နှစ်
(အထက်တန်းသူနာပြုဆရာမ)

ရန်ကုန်မြို့၊ အင်းစိန်မြို့နယ်၊ အရှေ့ကြိုကုန်း၊ မဟာသုခိတာလမ်း၊ အမှတ် ၄၃နေ(ဦးဘရောင်း-ဒေါ်ဂရေစ်)တို့၏သမီး၊ (ဦးစောနီခိုဖိုး)၏ဇနီး၊ ဒေါ်ဂျန်နန်ရထာ-ဦးစောမောင်ရွှေတို့၏ညီမ၊ ဒေါ်အော့ထေးဗီးယာ-(ဒေါက်တာ ဒေါ်ဇရန်ကိုတင်)၊ ဒေါ်ခက်သရင်း-(ဦးစောသိန်းဇင်)၊ ဒေါ်နော်နန်စီ-ဦးစောရောနယ်ဝင်းတို့၏အစ်မ၊(စောနေကျော်လုံး)-ဒေါ်ချောစုလှိုင်)၊ စောကောသာထူး-နော်ဟဲညော၊ စောမေသာဖိုး-နော်ခင်စောသူ၊ စောကဲ့ဒိုဖိုး-ဒေါ်ခင်မြတ်ထွေး၊ နော်ဆာဂေဖော တို့၏မိခင်၊ မြေးငါးယောက်တို့၏အာဘွားသည် ၁၄-၁၁-၂၀၁၇ရက် (အင်္ဂါနေ့) နံနက် ၈း၄၅နာရီတွင် ခရစ်တော်၌အိပ်ပျော်သွားပါသဖြင့် ၁၆-၁၁-၂၀၁၇ရက် (ကြာသပတေးနေ့)နံနက် ၉နာရီတွင် အင်းစိန်ကျမ်းစာကျောင်းဝင်းရှိ ဖူးသာဖြူ အောက်မေ့ဖွယ်ခန်းမ၌ ဈာပနဝတ်ပြုဆုတောင်းပြီး ရန်ကုန်ကရင်နှစ်ခြင်း ထိန်ပင်သုသာန်တွင် ဂူသွင်းသင်္ဂြိုဟ်မည်ဖြစ်ပါကြောင်း ရပ်နီးရပ်ဝေးမှ ဆွေမျိုးမိတ်သင်္ဂဟများအား အကြောင်းကြားအပ်ပါသည်။
ကျန်ရစ်သူမိသားစု

---

ပုလောမြို့နယ်အသင်း(ရန်ကုန်)
### ဒေါ်ခင်ဝင်းရီ အသက်(၆၂)နှစ်
(ပုလော/နန်းတောင်ရွာ)၊ အသင်းဝင်အမှတ်-၂၂၈၇

ရန်ကုန်မြို့၊ လှိုင်သာယာမြို့နယ်၊ (၂)ရပ်ကွက်၊ ပီမိုးနင်းလမ်း၊ အမှတ် ၂၁၃နေ ဦးအင်စိုး(ဖြိုးမောက်သစ်စက်)၏ဇနီးသည် ၁၃-၁၁-၂၀၁၇ရက်(တနင်္လာနေ့) နံနက် ၁၁း၁၅နာရီတွင် ကွယ်လွန်သွားပါသဖြင့် ၁၅-၁၁-၂၀၁၇ရက် (ဗုဒ္ဓဟူးနေ့)မွန်းလွဲ ၁နာရီတွင် ထိန်ပင်သုသာန်၌မီးသင်္ဂြိုဟ်ပါမည်။ (အသင်းမှ ကားများ နံနက် ၁၁နာရီတွင် ထွက်ခွာပါမည်။)
အမှုဆောင်အဖွဲ့

---

ဘုရား၊ရဟန်း၊ကျောင်းဒါယိကာမကြီး
### ဒေါ်လှရွှေ(ခ)ဒေါ်ရှုရုံ
အသက်(၇၈)နှစ်

ရန်ကုန်မြို့၊ လသာမြို့နယ်၊ အမှတ် ၅၂နေ (ဦးမောင်ကို)၏ဇနီး၊ ဦးကျော်ဝင်း-ဒေါ်သန်းသန်းနု၊ဦးဝင်းနိုင်-(ဒေါ်တင်တင်ရွှဲ)၊ဝမ်ကျူးကျန့်-ဒေါ်ဝင်းဝင်းမော်၊ ဦးသိန်းအောင်-ဒေါ်သင်းသင်းခိုင်၊ ဦးတင်ကိုကို-ဒေါ်မြမြအေး၊ ဦးကြည်လွင်-ဒေါ်စိုးစိုးမြင့်၊ လျှိထိန်ကျစ်-ဒေါ်စန်းစန်းမြင့်၊ ကျူးဝေဟုန်း-ဒေါ်ဝင်းဝင်းဌေး၊ ဦးညီညီထွေး-ဒေါ်ငုပါဖြိုးတို့၏မိခင်၊ မြေး ၁၃ယောက်၊ မြစ်နှစ်ယောက်တို့၏အာဘွားသည် ၁၃-၁၁-၂၀၁၇ရက် ညနေ ၃း၁၅နာရီတွင် ကွယ်လွန်သွားပါသဖြင့် ၁၇-၁၁-၂၀၁၇ရက် နံနက် ၁၁နာရီတွင် နေအိမ်မှ ဖူကျန့်ရေဝေးသုသာန်သို့ ပို့ဆောင်ဂူသွင်းသင်္ဂြိုဟ်မည်ဖြစ်ပါကြောင်း ရပ်နီးရပ်ဝေးမှ ဆွေမျိုးမိတ်သင်္ဂဟအပေါင်းအား အကြောင်းကြားအပ်ပါသည်။ (နေအိမ်မှကားများ နံနက် ၁၁နာရီတွင် ထွက်ခွာပါမည်။)
[ကွယ်လွန်သူအား ရည်စူး၍ ၁၉-၁၁-၂၀၁၇ရက်(တနင်္လာနေ့)နံနက် ၇နာရီမှ ၁၀နာရီတွင် ထွက်ခွာပါမည်။]
ကျန်ရစ်သူမိသားစု

---

### ဒေါ်ခင်ဝင်းရီ အသက်(၆၂)နှစ်
(ပုလော၊ နန်းတောင်ရွာ)

တနင်္သာရီတိုင်းဒေသကြီး၊ ပုလောမြို့နယ်၊ နန်းတောင်ရွာနေ (ဆရာ ဦးလှရွှေ-ဒေါ်မြတင်)တို့၏သမီး၊ (ဦးခုခု-ဒေါ်ဒို)တို့၏သမီးချွေးမ၊ ရန်ကုန်မြို့၊ လှိုင်သာယာမြို့နယ်၊ (၂)ရပ်ကွက်၊ ပီမိုးနင်းလမ်း၊ အမှတ် ၂၁နေ ဦးအင်စိုး(ဖြိုးမောက် သစ်စက်)၏ဇနီး၊ ကိုမြတ်နိုင်၊ကိုဝင်းဇော်မိုး-မအိအိချော၊ကိုညီညီမြတ်-မသန်းသန်းအုန်း၊ ကိုအောင်သန်းမြတ်တို့၏မိခင်၊ မောင်ရဲရင့်ထူး(ခ)ရွှေထူး၏အာဘိုးသည် ၁၃-၁၁-၂၀၁၇ရက် (တနင်္လာနေ့) နံနက် ၁၁း၁၅နာရီတွင် ကွယ်လွန်သွားပါသဖြင့် ၁၅-၁၁-၂၀၁၇ရက် (ဗုဒ္ဓဟူးနေ့) မွန်းလွဲ ၁နာရီတွင် ထိန်ပင်သုသာန်၌ မီးသင်္ဂြိုဟ်မည်ဖြစ်ပါကြောင်း။ (နေအိမ်မှကားများ နံနက် ၁၀း၃၀နာရီတွင်ထွက်ခွာပါမည်။)[ကွယ်လွန်သူအား ရည်စူး၍၁၉-၁၁-၂၀၁၇ရက်(တနင်္လာနေ့) နံနက် ၇နာရီမှ ၁၀နာရီအထိ အထက်ပါနေအိမ်သို့ ရက်လည်ဆွမ်းကျွေးတရားတော်နာ ကြွရောက်ပါရန် ဖိတ်ကြားအပ်ပါသည်။]
ကျန်ရစ်သူမိသားစု

---

### ဒေါ်စန်းစန်းဝင်း(ခ)
### ဒေါ်အိငယ် (သထုံ)
အသက်(၅၄)နှစ်

ရန်ကုန်မြို့၊ မင်္ဂလာတောင်ညွှန့်မြို့နယ်၊ ကန်တော်လေး၊ ၈၈လမ်း၊ အမှတ် ၅ (ခြောက်လွှာ-B)နေ ဦးအောင်စန်း-ဒေါ်ခင်ညွှန့်တို့၏သမီး၊ သထုံမြို့နေ ဒေါ်ခင်လှ၊ ဒေါ်စန်းစန်းအေး၊ ဦးမျိုးဆွေ-ဒေါ်ခင်ခင်အုန်း၊ ဦးသန်းနိုင်၊ ဦးဝင်းလှိုင်၊ ဦးမင်းနိုင်ဦး၊ (ဦးအောင်ဇော်ဦး)၏အစ်မ၊ မောင်စိုးထက်-မဟန်စုစုလင်း၊ မောင်စည်သူထက်တို့၏မိခင်၊ (ဦးသန်းဝင်း)၏ဇနီးသည် ၁၃-၁၁-၂၀၁၇ရက် (တနင်္လာနေ့)သည် ၉း၃၀နာရီတွင်ရန်ကုန်ဆေးရုံကြီး၌ ကွယ်လွန်သွားပါသဖြင့် ၁၅-၁၁-၂၀၁၇ရက်(ဗုဒ္ဓဟူးနေ့) ညနေ ၄နာရီတွင် ရေဝေးအအေးတိုက်မှရေဝေးသုသာန်သို့ ပို့ဆောင်မီးသင်္ဂြိုဟ်မည်ဖြစ်ပါသည်။ (နေအိမ်မှကားများ မွန်းလွဲ ၂ နာရီတွင် ထွက်ခွာပါမည်။) [ကွယ်လွန်သူအား ရည်စူး၍ ၁၉-၁၁-၂၀၁၇ရက် (တနင်္လာနေ့) နံနက် ၇နာရီတွင် ရက်လည်ဆွမ်းကျွေးတရားတော်နာ ကြွရောက်ပါ

# ဒုတိယသမ္မတ ဦးဟင်နရီဗန်ထီးယူ အမျိုးသားအထိမ်းအမှတ်ဥယျာဉ် (နေပြည်တော်) ကြည့်ရှုစစ်ဆေး

ဒုတိယသမ္မတ ဦးဟင်နရီဗန်ထီးယူ အမျိုးသားအထိမ်းအမှတ်ဥယျာဉ်(နေပြည်တော်)ရှိ နေပြည်တော်ပုံစံငယ်ပြခန်းကို ကြည့်ရှုစဉ်။ သတင်းစဉ်

**နေပြည်တော် နိုဝင်ဘာ ၁၄**

တိုင်းရင်းသားရေးရာ၊ ပြည်သူ့ရေးရာစီမံခန့်ခွဲမှုနှင့် ဝန်ဆောင်မှုရေးရာကော်မတီ ဥက္ကဋ္ဌ ဒုတိယသမ္မတ ဦးဟင်နရီဗန်ထီးယူသည် ပြည်ထောင်စုဝန်ကြီး နိုင်သက်လွင်၊ ဒုတိယဝန်ကြီး ဦးစိုးအောင်၊ ဦးဝင်းမော်ထွန်း၊ အမြဲတမ်းအတွင်းဝန်များနှင့် အတူ ယနေ့ နံနက်ပိုင်းတွင် အမျိုးသားအထိမ်းအမှတ်ဥယျာဉ်(နေပြည်တော်)အား သွားရောက်ကြည့်ရှုစစ်ဆေးသည်။

ဒုတိယသမ္မတနှင့် အဖွဲ့အား ရှင်းလင်းဆောင်၌ အမျိုးသားအထိမ်းအမှတ်ဥယျာဉ်(နေပြည်တော်) အုပ်ချုပ်မှုရုံး မန်နေဂျာ ဦးစိုးနိုင်က အမျိုးသားအထိမ်းအမှတ်ဥယျာဉ်(နေပြည်တော်) အတွင်း တိုင်းဒေသကြီးနှင့် ပြည်နယ်အလိုက် ပြသထားသော ပြကွက်များ၊ ရေဆင်းဆည် ရေမြင့်တက်မှုကြောင့် ပြကွက်အချို့ ရေနစ်မြုပ်နေမှုအခြေအနေနှင့် ပျက်စီးဆုံးရှုံးမှု ခန့်မှန်းတန်ဖိုးတို့ကို ရှင်းလင်းတင်ပြသည်။

ယင်းနောက် ဒုတိယဝန်ကြီး ဦးဝင်းမော်ထွန်း၊ တွဲဖက်စစ်ထောက်ချုပ် ဗိုလ်မှူးချုပ် သိုက်စိုးနှင့် တိုင်းရင်းသားရေးရာ၊ ပြည်သူ့ရေးရာစီမံခန့်ခွဲမှုနှင့် ဝန်ဆောင်မှုရေးရာကော်မတီဝင် အမြဲတမ်းအတွင်းဝန်များက အမျိုးသားအထိမ်းအမှတ်ဥယျာဉ်(နေပြည်တော်)အတွင်း ရေဝင်ရောက်မှု၊ နိုင်ငံတော်ခုနှင့် ပုဂ္ဂလိကပူးပေါင်းဆောင်ရွက်မှု၊ ပြည်တွင်း ပြည်ပခရီးသွား ဧည့်သည်များအား ဆွဲဆောင်နိုင်ရန် ဝန်ဆောင်မှု မြှင့်တင်ရေးနှင့် အသွင်သဏ္ဌာန်၊ အနုစိသာရနှင့် ပြင်ဆင်မှုအပိုင်းများကို

*စာမျက်နှာ ၈ ကော်လံ ၅* ◆

## ပြည်ထောင်စုဝန်ကြီး ဒေါက်တာဖေမြင့် မေယုတောင်ကျော်လမ်း ဖောက်လုပ်နေမှု ကြည့်ရှု

စာ » ၉

## ဝန်ကြီးချုပ် ရှင်ဇီအာဘေ အာရှ၌ ငွေကြေးဆိုင်ရာ ပူးပေါင်းဆောင်ရွက်ရန် အလေးပေး

စာ » ၁၄

## လေဖိအားနည်းရပ်ဝန်း ဆက်လက်တည်ရှိ

**နေပြည်တော် နိုဝင်ဘာ ၁၄**

မိုးလေဝသနှင့် ဇလဗေဒညွှန်ကြားမှူ ဦးစီးဌာနမှ ယနေ့ ညနေ ၆ နာရီခွဲ တိုင်းထွာချက်များအရ ဘင်္ဂလားပင်လယ်အော် အနောက်အလယ်ပိုင်းနှင့် ယင်းနှင့် ဆက်စပ်လျက်ရှိသော ဘင်္ဂလားပင်လယ်အော် အနောက်တောင်ပိုင်းတို့တွင် ဖြစ်ပေါ်နေသော လေဖိအားနည်း ရပ်ဝန်းသည် ဆက်လက်တည်ရှိနေကြောင်း သိရသည်။ **မြန်မာ့အလင်း**

# စေတနာ့ဝန်ထမ်းလူငယ်များ မောင်တောဒေသ ကူညီထောက်ပံ့မှု စတင်ဆောင်ရွက် ကျေးရွာများ၏ လတ်တလောလိုအပ်ချက်များ သိရှိနိုင်ရန် စာရင်းကောက်ယူမှုများ ပြုလုပ်

**မောင်တော နိုဝင်ဘာ ၁၄**

ရခိုင်ပြည်နယ်အတွင်း လူသားချင်းစာနာမှု အကူအညီ အထောက်အပံ့ပေးရေး၊ ပြန်လည်နေရာချထားရေး၊ ဖွံ့ဖြိုးရေးစီမံကိန်း (UEHRD) လုပ်ငန်းစဉ်တွင် နိုင်ငံတစ်ဝန်း ပါဝင်ဆောင်ရွက်မည့် စေတနာ့ဝန်ထမ်းလူငယ်များ အဖွဲ့သည် ယမန်နေ့ နံနက်ပိုင်းတွင် မောင်တောခရိုင်အတွင်းရှိ ဘူးသီးတောင်နှင့် မောင်တောဒေသ ကျေးရွာများရှိ ပြည်သူများအား အခြေခံ စားသောက်ကုန်များ ကူညီထောက်ပံ့ပေးမှုလုပ်ငန်းများနှင့်အတူ စာရင်းကောက်ယူမှုလုပ်ငန်းများပါ စတင်ဆောင်ရွက်နေပြီ ဖြစ်သည်။

အဆိုပါ ရခိုင်ပြည်နယ် မောင်တောဒေသ ပြည်သူများ ကူညီ

*စာမျက်နှာ ၁၀ ကော်လံ ၁* ❐

**စေတနာ့ဝန်ထမ်း လူငယ်များအဖွဲ့ မောင်တောဒေသခံ ပြည်သူများအား အခြေခံ စားသောက်ကုန်စည်များ ကူညီထောက်ပံ့ပေးနေစဉ်။** ဓာတ်ပုံ-မင်းထက်

မြန်မာ့အလင်း
YangonToday ယနေ့ရန်ကုန်
၁၃၇၉ ခုနှစ်၊ တန်ဆောင်မုန်းလပြည့်ကျော် ၁၂ ရက်
၂၀၁၇ ခုနှစ်၊ နိုဝင်ဘာ ၁၅ ရက်၊ ဗုဒ္ဓဟူးနေ့

# ပြည်သူနှင့် စည်းကမ်း ဟန်ချက်ညီမှုသာ

သန်းထိုက်(လှိုင်သာယာ)
ဓာတ်ပုံ - သန်းစိုး

လှိုင်မြစ်ကူး အောင်ဇေယျကြိုးတံတား

ယနေ့ ရန်ကုန်မြို့နှင့် မြို့နယ်တို့အတွက် လူကူးခုံးကျော်တံတား၊ မြစ်ကူးတံတားတို့ကို ပြည်တွင်းမှ ပညာရှင်များ၊ ပြည်ပမှ ပညာရှင်များဖြင့် နိုင်ငံတော်က တိုင်းပြည်အတွက် တည်ဆောက်ထားလျက်ရှိသည်။ ထိုတံတားတို့တွင် ဗန္ဓလတံတားနှင့် လှိုင်မြစ်ကူးတံတားဖြစ်သော ဘုရင့်နောင်အမှတ်(၁)(၂)၊ အောင်ဇေယျကြိုးတံတား၊ ရွှေပြည်သာ တံတားတို့လည်း ပါဝင်သည်။ ယာဉ်ကြောရှုပ်ထွေးသော ဘုရင့်နောင်လမ်းဆုံကိုလည်း ထိုင်းနိုင်ငံမှ ဆောက်လုပ်ရေးကုမ္ပဏီတို့နှင့် တည်ဆောက်ခဲ့ပြီးဖြစ်သည်။ ရန်ကုန်မြို့နေပြည်သူများ ခရီးသွားလာမှုအဆင်ပြေချောမွေ့စေရန် ထိုတံတားကြီးများကို တည်ဆောက်ခဲ့ပြီးနောက် လိုအပ်ချက် ပြုပြင်မှုအချို့ကိုလည်း လုပ်ဆောင်ခဲ့ကြသည်။ တံတားများပေါ်မှ နေ့စဉ် ယာဉ်ကြီး၊ ယာဉ်ငယ်များ ဖြတ်သန်းသွားလာကြလျက်ရှိသည်။ သို့သော် ထိုတံတားများ လုပသန့်ရှင်းမှုနှင့် အန္တရာယ်ကင်းစွာ ဖြတ်သန်းသွားလာနိုင်ကြရန် အားလုံးစည်းကမ်းလိုက်နာမှုဖြင့် လိုက်ပါဆောင်ရွက်ရန်လည်း လိုအပ်နေသည်။ ထိုသို့ လိုက်ပါကူညီ ဆောင်ရွက်ကြခြင်းသည် တိုင်းပြည်အတွက် ပြည်သူတစ်ယောက် ပီသစွာ ဂုဏ်ယူမှုဖြင့် ပေးဆပ်ခြင်းသာဖြစ်သည်။ ရန်ကုန်မြို့နေ ပြည်သူများ နေ့စဉ် ဖြတ်သန်းသွားလာနေကြသော တံတားကြီးများသည် ဤရန်ကုန်မြို့၏ ကူးသန်းသွားလာရေးအတွက် အသက်သွေးကြောပမာ အရေးပါလှသည့်အတွက် တံတားများ ရေရှည်လုပ ကြံ့ခိုင်စေရန် ဝိုင်းဝန်းကူညီဖို့လိုသည်။

**အချပ်ပို(ယ)သို့**

# ရန်ကုန်မြို့ကို အခြေပြုသော ကုန်စည်ပို့ဆောင်ရေးများ

**သတင်း - ထင်ပေါ်ဝင်း (ကမာရွတ်)၊ ဓာတ်ပုံ - တင်စိုး (မြန်မာ့အလင်း)**

မြန်မာနိုင်ငံ၏ အဓိက စီးပွားရေး မြို့တော်ကြီးဖြစ်သည့် ရန်ကုန်မြို့သည် အနယ်နယ်အရပ်ရပ်မှ ကုန်သည်များ ဝင်ထွက်သွားလာကာ ကုန်စည်များ အရောင်းအဝယ်ပြုလုပ်သည့် ပင်မစျေးကွက်ကြီးတစ်ခုဖြစ်သည်။ မြန်မာနိုင်ငံအထက်ပိုင်း အောက်ပိုင်းတို့မှ ကုန်စည်နှင့်ကုန်သည်များသည် ရန်ကုန်မြို့၌ ပင်တွေ့ဆုံကာ ကုန်စည်အရောင်းအဝယ်ဖလှယ်မှုကို ပြုလုပ်ကြလေ့ရှိသည်။ ထို့ကြောင့်ပင် ရန်ကုန်ရှိ ဘုရင့်နောင်ပွဲရုံဝင်းသည် ကုန်သည်ပွဲစားတို့အတွက် ကုန်စည်စီးဆင်းမှုပြုလုပ်ရာ သီးသန့်ဇုန်အဖြစ် ရပ်တည်လျက်ရှိသည်။

ရန်ကုန်မြို့ဘုရင့်နောင်ပွဲရုံတန်းကို အခြေတည်၍ ကုန်စည်အရောင်းအဝယ်ပြုလုပ်ကြသော ကုန်ရောင်းကုန်ဝယ်သမားတို့အတွက် ဝယ်ပြီး ရောင်းပြီးသားကုန်စည်ကို တစ်နေရာနှင့် တစ်နေရာ အချိန်မီပို့ဆောင်ရေးသည် လွန်စွာအရေးကြီးပေသည်။ ကုန်စည်စီးဆင်းမှု မှန်ကန်မြန်ဆန်မှသာ တိုင်းပြည်၏ စီးပွားရေး ဖွံ့ဖြိုးမှုက အရှိန်အဟုန်နှင့် အားကောင်းလာနိုင်မည်ဖြစ်သည်။ ရန်ကုန်မြို့သို့ နေ့စဉ်ဝင် ထွက် သွားလာနေသော ကုန်တင်ယာဉ်အစီးရေက တစ်နေ့လျှင် ၃၀၀၀ နှင့် ၄၀၀၀ ကြားရှိသည်။

ဘုရင့်နောင်ပွဲရုံတန်းကို အခြေတည်၍ မြန်မာနိုင်ငံ အရပ်ရပ်ရှိ ကုန်စည်ပို့ဆောင်နေသော မြို့ကြီးများ အကြောင်းကို မြန်မာနိုင်ငံအဝေးပြေးကုန်စည်ပို့ဆောင်ရေး လုပ်ငန်းရှင်များ အသင်း ဥက္ကဋ္ဌ ဦးကိုကိုနိုင်က -

"ရန်ကုန်မြို့ ဘုရင့်နောင်ကို အခြေပြုပြီးတော့ ရန်ကုန်-ဘားအံ၊ ရန်ကုန်-မော်လမြိုင်၊ ရန်ကုန်-ပြည်၊ ရန်ကုန်- ပုသိမ်၊ ရန်ကုန်-မုံရွာ၊ ရန်ကုန်- မန္တလေး၊ ရန်ကုန်- မူဆယ်၊ ရန်ကုန်-စစ်တွေ၊ ရန်ကုန်- တောင်ကြီး။ အဲဒီလို တိုင်းဒေသကြီးနဲ့ ပြည်နယ်များမှာရှိတဲ့ မြို့တွေဖြစ်တဲ့ တောင်ငူ၊ မိတ္ထီလာတို့ မန္တလေးတိုင်း အတွင်းမှာရှိတဲ့ ကျောက်ပန်းတောင်းတို့ ချောက်တို့ပေါ့နော်။ ကရင်ပြည်နယ်ဆိုလည်း ဘားအံ၊ ကျုံဒိုး၊ ကော့ကရိတ်၊ မြဝတီပေါ့။ မွန်ပြည်နယ်ဆိုလည်း သိမ်ဗရပ်ကနေစပြီး သထုံ အထိပေါ့။ ဘီးလင်း- ကျိုက္ကော်ပေါ့၊ ဟိုဘက်ဆိုလည်း မုတ္တမ-မော်လမြိုင်၊ ရေး၊ မြိတ်၊ ထားဝယ်အထိ ရန်ကုန်ဘုရင့်နောင်ကို အခြေပြုပြီး သွားတာတွေပေါ့။ နောက်တစ်ခုက ဒီကနေ ချင်းပြည်နယ်တော့မရှိဘူး၊ ချင်းပြည်နယ်ဘက်ကျတော့ တစ်ဆင့်ပြောင်း၊ ကချင်ပြည်နယ်လည်း တစ်ဆင့်ပြောင်းသွားရတယ်။ အဓိက မန္တလေးကနေ သွားတာ၊ ဒီကနေ တိုက်ရိုက်မရှိဘူး၊ ဒါပေမယ့် ယာဉ်စီးလုံး လုပ်ငန်းတွေကတော့ တိုက်ရိုက်သွားကြတယ်၊ ပလက်ဝတို့ မင်းတပ်တို့ကျတော့ စီမံကိန်းလုပ်ငန်း လိုအပ်ချက်အရ စီးလုံးသွားတာတွေတော့ ရှိတယ်။ မူဆယ်ကျတော့ စပ်ကုန်လည်းသွားတယ်။ စီးလုံးလည်းသွားတယ်။ ဇရာဝတီတိုင်းဒေသကြီးဆိုလည်း မြောင်းမြ၊ ပုသိမ်၊ ဟသံတ၊ ဘိုကလေး၊ မော်ကွန်းအစုံပေါ့။ မြို့အလိုက်သွားပေမယ့် မြို့ကြီးတွေ သွားတာပါ"ဟု ကုန်စည်ပို့ဆောင်ပေးနေရသော မြို့များအကြောင်းကို ရှင်းပြသည်။

ဆောက်လုပ်ရေးပစ္စည်း၊ စားသောက်ကုန်ပစ္စည်း၊ လူသုံးကုန်ပစ္စည်း၊ မီးဖိုချောင်သုံးပစ္စည်းများ အများဆုံးသယ်ယူပို့ဆောင်ပေးနေသော ကုန်တင်ယာဉ်ကြီးများက ဘုရင့်နောင်ပွဲရုံဝင်းအတွင်းမှ စုပေါင်းစပ်ပေါင်း စပ်ကုန်ပစ္စည်း (အမယ်စုံ)များကို အနယ်နယ်အရပ်ရပ်သို့ ပို့ဆောင်ပေးလျက်ရှိသည်။ ကားစီးလုံးငှားရမ်းသည့် ကုန်စည်များကို ရွှေပြည်သာ၊ လှိုင်သာယာ၊ တောင်ဒဂုံစက်မှုဇုန်များရှိ စက်ရုံများမှ ငှားရမ်းလေ့ရှိကြသည်။

"မြို့တော်ရန်ကုန်သို့ မြန်မာပြည် တစ်နံတစ်လျားမှ ကုန်စည်များဝင်ရောက်ရာတွင် အဓိက ပင်မဝင်ပေါက်ကြီးသုံးခုရှိသည်။ "ဇရာဝတီတိုင်းဒေသကြီးမှာဆိုရင် ကျွန်တော်တို့ရဲ့ စခန်းလည်းရှိတယ်၊ ကုန်ပစ္စည်းစာရင်း မှတ်တမ်းသိမ်းဆည်းရေးစခန်းဆိုတာရှိတယ်၊ ခုနစ်မိုင် တစ်ဖာလုံမှာ အဲဒီစခန်းတစ်ပေါက်ရှိတယ်၊ နောက် တိုက်ကြီးအပေါက်၊ တိုက်ကြီးအပေါက်မှာဆိုလည်း ၄၆ မိုင် ငါးဖာလုံမှာ မက်စ်မြန်မာ ကတ္တားအဆင်းမှာ အဲဒီမှာလည်း ကုန်ပစ္စည်းစာရင်း

**အချပ်ပို(ခ)သို့**

ဘုရင့်နောင်ပွဲရုံဝင်းအတွင်း ကုန်တင်ဆောင်နေသည့် ယာဉ်များကိုတွေ့ရစဉ်

# ရန်ကုန်မြို့ပြနှင့် မီတာခဖတ်သည့် စနစ်

သတင်း-ဝေယံဦး၊ ဓာတ်ပုံ-တင်စိုး(မြန်မာ့အလင်း)

"မီတာ ဖတ်ချင်လို့ပါ"

အိမ်ရှေ့ခြံတံခါးပေါက်မှ စကားသံကြောင့် ထွက်ကြည့်လိုက်ရာ မီတာလာဖတ်သည့် လူငယ်တစ်ဦးကို တွေ့လိုက်ရသည်။ လက်တစ်ဖက်တွင် မီတာခကျသင့်သည့် စာရွက်များနှင့် ကျန်လက်တစ်ဖက်တွင် မီတာခနှုန်းမှတ်သားရန် ဘောပင်နှင့် စာအုပ် တစ်အုပ်ကိုင်ထားသဖြင့် တံခါးဖွင့်ပေးလိုက်သည်။ တံခါးပေါက်နှင့်မလှမ်းမကမ်းနံရံတွင် တပ်ဆင်ထားသော မီတာဘောက်ကိုဖွင့်ပြီး တစ်လစာသုံးစွဲခဲ့သော လျှပ်စစ်ယူနစ်ကို မှတ်လိုက်ပြီးနောက် မီတာခနှုန်းထားပါဝင်သော ဘေလ်စာရွက် တစ်ရွက်ပေးပြီး ပြန်ထွက်သွားသည်။

မီတာလာဖတ်သော ဝန်ထမ်းလူငယ်ကိုကြည့်ကာ ရန်ကုန်မြို့တွင် အိမ်သုံးမီတာ တော်တော်များမည်ဟု အတွေးရောက်သွားသည်။ တစ်ဆက်တည်းမှာပင် အိမ်သုံးမီတာခတစ်ယူနစ်နှုန်းထားများ ဈေးနှုန်းတိုးမြှင့်မည်ဟု အသံတွေကြားနေရပြန်သည်။ အမျိုးမျိုးသော ဝေဖန်မှုတွေ ထွက်ပေါ်လာရာ အချို့က လျှပ်စစ်မီးမှန်မှန်လာပါစေ၊ ထိုက်သင့်သောဈေးတော့ ပေးသင့်သည်ဟု ဆိုသည်။ တချို့က တရိပ်ရိပ်တက်နေသော ကုန်ဈေးနှုန်းများကြားဝယ် လျှပ်စစ်ဓာတ်အားခနှုန်းထားတွေပါ တက်လျှင် ဝန်ထုပ်ဝန်ပိုးဖြစ်လေမလားဟု အတွေးပွားနေကြသူများလည်း ရှိနေသည်။

သို့သော်လည်း ပြည်သူများကျေနပ်သော ဝန်ဆောင်မှုဖန်တီးပေးပြီးမှသာ နှုန်းထားအသစ်ထုတ်ပြန်ရန် စီစဉ်မည်ဟု လျှပ်စစ်နှင့် စွမ်းအင်ဝန်ကြီးဌာန ဒုတိယအမြဲတမ်းအတွင်းဝန် ဦးစိုးမြင့်က ပြောထားသလို အလွှာပေါင်းစုံနှင့် အံဝင်ခွင်ကျဖြစ်စေရန် စဉ်းစားဆောင်ရွက်နေပြီး အခြေခံလူတန်းစားများအတွက် သင့်လျော်သည့်နှုန်း ဖြစ်စေရန်လည်း လျှပ်စစ်နှင့် စွမ်းအင်ဝန်ကြီးဌာန ပြည်ထောင်စုဝန်ကြီး ဦးဝင်းခိုင်က ပြောထားသဖြင့် စိတ်သက်သာမှုဖြစ်ရသည်။

ရန်ကုန်မြို့တွင် ဓာတ်အားဖြန့်ဖြူးရေးကို ရန်ကုန်လျှပ်စစ်ဓာတ်အားပေးရေးကော်ပိုရေးရှင်းက ပြည်ထောင်စုအစိုးရ အစီအစဉ်ဖြင့် ဆောင်ရွက်နေသော EPGE National Grip မှ လျှပ်စစ်တစ်ယူနစ်ကို ၅၇ ကျပ်ဖြင့် ဝယ်ယူပြီး အများပြည်သူ အိမ်သုံးမီတာများကို တစ်ယူနစ်မှ ယူနစ် ၁၀၀ အထိ ၃၅ ကျပ် နှုန်း၊ ၁၀၀ ယူနစ်မှ ယူနစ် ၂၀၀ အထိ ၄၀ ကျပ်နှုန်း၊ ယူနစ် ၂၀ မှ အထက် ကျပ် ၅၀ နှုန်းဖြင့် ဖြန့်ဖြူးပေးနေခြင်းဖြစ်သည်။

လျှပ်စစ်ဓာတ်အားခနှုန်းထားများ တိုးမြှင့်ရန်သတင်းများ ထွက်ပေါ်လာချိန်တွင် အမှန်သုံးစွဲသော ဓာတ်အားယူနစ်များကို မီတာဖတ်ဝန်ထမ်းများက တိတိကျကျဖတ်မှတ်ပေးရန် လိုအပ်လာသည်။ လစဉ် မီတာခနှုန်းထားများကို စနစ်တကျ မှန်မှန်ကန်ကန်၊ တိတိကျကျထွက်ပေါ်လာစေရန်အတွက် ရန်ကုန်မြို့တွင် Control Center မှ ထိန်းချုပ်ဖတ်ရှုရန် စီစဉ်နေကြောင်း သိရသည်။

ရန်ကုန်မြို့တစ်ဝန်း လျှပ်စစ်မီတာဖတ်ရာတွင် အချိန်မှန်မှု၊ အမှန်သုံးစွဲခဲ့သည့် ဓာတ်အားယူနစ်များ မှန်ကန်သွားသည့် ကောင်းကျိုးရလဒ်များရရှိရန် Control Center မှ ဖတ်၍ရမည့်စနစ်ကို ယခုအခါ ဒေါပုံမြို့နယ်တွင် Pilot Project အနေဖြင့် ဆောင်ရွက်နေပြီဖြစ်ရာ အဆင်ပြေမှုရှိကြောင်း သိရသည်။ သို့သော်လည်း အဆိုပါစနစ်ဖြင့် ပြောင်းလဲရာတွင် မီတာဘောက်များလဲလှယ်ရမှုနှင့် အခြားဝန်ဆောင်မှုများအတွက် ကုန်ကျမှုများဖြစ်ပေါ်လာမည်ကို ပြည်သူများ အတွေးပွားနေပြန်သည်။

ရန်ကုန်တိုင်းဒေသကြီးတွင် မီတာအလုံးပေါင်း တစ်သန်းကျော်ရှိကြောင်း သိရသည်။ ယင်းမီတာများအနက် မီတာ ၅၀၀၀၀၀ ခန့်မှာ OMR မီတာ များ ပြောင်းလဲတပ်ဆင်ပြီးဖြစ်သည်ဟု ဆိုသည်။ OMR မီတာမှာ အစ်ဂျစ်တယ်အဝေးထိန်းစနစ်နှင့် ပေ ၁၀၀ အကွာမှ ဖတ်၍ ရသည့် မီတာအမျိုးအစား (Offside Meter Reading) ဖြစ်သည်။ OMR မီတာများကို နောက်ပိုင်း၌ Control Center မှဖတ်ပြီး မိမိတို့ကိုယ်တိုင်ဖတ်ရှုရမည့် စနစ်သို့ ပြောင်းလဲတပ်ဆင်မည်ဟု ရန်ကုန်တိုင်းဒေသကြီး လျှပ်စစ်၊ စက်မှုလက်မှုနှင့် လမ်းပန်းဆက်သွယ်ရေးဝန်ကြီး ဒေါ်နီလာကျော်က ပြောထားသည်။

ရန်ကုန်မြို့နေပြည်သူများအတွက် လျှပ်စစ်ဓာတ်အားသုံးစွဲနိုင်မှုက အဓိကဖြစ်နေသည်။ နေအိမ်တစ်အိမ်၊ အိမ်ထောင်စု တစ်စုတွင် အဓိကအိမ်သုံးပစ္စည်းအများစုမှာ လျှပ်စစ်ဓာတ်အားဖြင့်သာ သုံးစွဲ၍ရသည့်ပစ္စည်းများဖြစ်နေသည်။ လျှပ်စစ်ဓာတ်အားကို နေ့စဉ်မသုံးစွဲ၍မဖြစ် သုံးစွဲနေရသည်၊ မှီခိုအားထားနေရသည်။ ထမင်းဟင်းချက်၊ တီဗီကြည့်၊ ရေခဲသေတ္တာ၊ အဝတ်လျှော်စက်၊ လေအေးစက်၊ ပန်ကာ၊ အလင်းရောင် အတွက် လျှပ်စစ်ဓာတ်အားမသုံးစွဲ၍ မဖြစ်တော့၊ နောက်ဆုံးလက်ကိုင်ဖုန်းများ အားသွင်းရာကအစ မရှိမဖြစ်သည့်အထိ အဓိကကျလာသည်။

အထူးသဖြင့် ရန်ကုန်မြို့ပြနေ ပြည်သူများအတွက် ဓာတ်အားသုံးစွဲမှု တဖြည်းဖြည်းမြင့်တက်လာရာ မိမိတို့အမှန်တကယ်သုံးစွဲသည့် ဓာတ်အားယူနစ်များ ဖြစ်ရန်တော့ လိုအပ်သည်မှာ အမှန်ပင်၊ သုံးစွဲသည့် ယူနစ်များအတိုင်း ဓာတ်အားခများ ပေးဆောင်ရမည်ဖြစ်ရာ တစ်အိမ်တစ်ယူနစ်အတိုး၊ အလျှော့ဖြစ်ခဲ့လျှင်ပင် ရန်ကုန်မြို့တွင် မီတာအလုံးပေါင်း သန်းချီရှိနေရာ ငွေသန်းချီဆုံးရှုံးနစ်နာမှု ဖြစ်နိုင်လေသည်။ သုံးစွဲသည့် ဓာတ်အားယူနစ် တိုးခြင်း၊ လျှော့ခြင်းက နိုင်ငံတော်အတွက်ရော ပြည်သူများအတွက်ပါ ဆုံးရှုံးနစ်နာမှုဖြစ်ရာ စနစ်သစ်ဖြင့် မီတာကောက်ခံမှု လိုအပ်လေသည်။

လက်ရှိ ရန်ကုန်မြို့တွင် ကောက်ခံနေသော မီတာခနှုန်းထားများအနက် လူမရှိသည့်အိမ်များ၊ မီတာပုံးအား အိမ်အတွင်း၌ ထားရှိသူများအနေဖြင့် မီတာဖတ်ဝန်ထမ်းများ၏ ခန့်မှန်းတွက်ချက်ကာ ယူနစ်ကောက်ခံမှုများရှိနေသည်။ ယင်းမှာ အပြစ်တင်၍မဖြစ်နိုင်၊ အိမ်အပြင်၌ထားလျှင် မီတာပုံးအခိုးခံရမည်စိုးရိမ်သဖြင့် အိမ်အတွင်း၊ ခြံအတွင်း ထားရှိခြင်းဖြစ်သလို မီတာဖတ်သူများကလည်း အိမ်ပေါင်းများစွာ၊ မီတာအလုံးပေါင်းများစွာကို တာဝန်ယူဖတ်ရှု မှတ်သားရသည်ဖြစ်ရာ မလွယ်ချေ။

ရန်ကုန်မြို့ပြနေ ပြည်သူများအဖို့ နေ့စဉ်အပြင်ထွက်လုပ်ကိုင်ကာ စားဝတ်နေရေးဖြေရှင်းနေကြရသည်ဖြစ်ရာ မီတာခဖတ်မည့် နေ့ရက်များကို အများပြည်သူသိရှိရန် သတင်းစာ၊ ရုပ်မြင်သံကြားအစီအစဉ်များတွင် ဖော်ပြထုတ်လွှင့်အသိပေးသင့်လေသည်။ ရပ်ကွက်အလိုက်၊ လမ်းအလိုက် ဆော်သြသင့်ပြီး နေ့ရက်မှန်ကန်စွာ ကောက်ခံလျှင် ပိုမိုကောင်းမွန်မည်ဟု ယူဆမိသည်။

မိမိတို့ မဖြစ်မနေသုံးစွဲခဲ့သည့် ဓာတ်အားယူနစ်ခများကို မှန်မှန်ကန်ကန်ကျခံပေးသွင်းနိုင်ရေးအတွက် ပြောင်းလဲရန် စီစဉ်နေသည့် Control Center မှ ထိန်းချုပ်ဖတ်ရှုသည့် စနစ်က ရန်ကုန်မြို့ပြနေပြည်သူများကို အတိုင်းအတာတစ်ခုအထိ ကူညီ ဆောင်ရွက်ပေးနိုင်မည်ဟု မျှော်လင့်နေမိသည်က အမှန်ပင်။ ။

---

**ရန်ကုန်မြို့ကို အခြေပြုသော ကုန်စည်ပို့ဆောင်ရေးများမှ**

မှတ်တမ်းသိမ်းဆည်းရေးစနန်းဆိုတာရှိတယ်၊ ဒီဘက် ပဲခူးလမ်းပိုင်းမှာဆိုရင်လည်း ၃၂ မိုင် ၇ ဖာလုံ၊ ဆောက်လုပ်ရေးဝန်ကြီးဌာနက ဌားရမ်းထားတဲ့ အရေးကြီးပုဂ္ဂိုလ်နှားနေ ဆောင်မှာလည်း ကုန်ပစ္စည်းစာရင်း မှတ်တမ်းသိမ်းဆည်းရေးစခန်းဆိုတာရှိတယ်၊ အဲဒီမှာ ကျွန်တော်တို့ရဲ့ ဝန်ထမ်းတွေနဲ့ ဆောင်ရွက်နေတယ်"ဟု အသင်းဥက္ကဋ္ဌက ဆက်လက်ရှင်းပြသည်။

အဝေးပြေးကုန်တင်ယာဉ်ကြီးများကို ခြောက်ဘီး၊ ၁၂ ဘီး၊ ၁၄ ဘီး၊ ၁၈ ဘီး၊ ၂၂ ဘီး အစရှိသည့်ယာဉ်များ အများဆုံး အသုံးပြုပြီး ရန်ကုန်မြို့မှ မိုင် ၁၈၀ ပတ်လည်အတွင်း ညဘက် ထွက်ခွာပြီး မနက်အရောက် မောင်းနှင်လေ့ရှိသည်။ ယခင်ကမန္တလေးသို့ နှစ်ညအိပ်မောင်းနှင်ခဲ့ရသော်လည်း ယခုအခါ တစ်ညအိပ်သာ မောင်းနှင်တော့သည်။ မိုင် ၁၈၀ ထက် ပိုမိုဝေးကွာသော မူဆယ်ကဲ့သို့ ခရီးစဉ်မျိုးတွင် နှစ်ညအိပ် သုံးရက်ခရီး မောင်းနှင်လေ့ရှိသည်။

အဝေးပြေး ကုန်စည်သယ်ယူပို့ဆောင်ရေးလုပ်ငန်းများ ဖွံ့ဖြိုးမှုလိုအပ်ချက်နှင့်ပတ်သက်၍ အသင်းဥက္ကဋ္ဌက "ရန်ကုန်မှာ ခေတ်မီကုန်တင်၊ ကုန်ချ ကားကွင်းတစ်ကွင်းက လိုအပ်နေတယ်၊ ယခင်အစိုးရတုန်းကလည်း တောင်းဆိုခဲ့တယ်၊ လက်ရှိအစိုးရ လက်ထက်မှာလည်း တောင်းဆိုနေတယ်၊ ဒီနေ့အထိတော့ အကောင်အထည်မဖော်နိုင်သေးဘူး။ ကျွန်တော်တို့ နိုင်ငံတကာနဲ့ယှဉ်ဖို့ မကြာခင်မှာ CBTA (Cross Border Transport Agreement)၊ နောက်တစ်ခါ GMS အဲလိုတွေနဲ့ ယှဉ်ပြိုင်တဲ့ အခါမှာ ယှဉ်ပြိုင်နိုင်အောင်ပေါ့၊ ကျွန်တော်တို့မှာ လိုအပ်ချက်တွေက အများကြီးကျန်သေးတယ်ပေါ့။ ဘဏ္ဍာစနစ်တွေ၊ ကားလိုအပ်ချက်တွေ၊ ကုန်တင်၊ ကုန်ချ ကားဝင်း လိုအပ်ချက်တွေ ဒါတွေကို နိုင်ငံတော်ပိုင်းကလည်း ပံ့ပိုးပေးရမယ်ပေါ့၊ ဒါတွေ ပံ့ပိုးပေးဖို့လည်း တောင်းဆိုနေတယ်ပေါ့။ မကြာခင်မှာ ထိုင်း-မြန်မာနှစ်နိုင်ငံ ကုန်စည်ပို့ဆောင်ရေး ကျော်ဖြတ်ဖို့အတွက်ကို အစိုးရကတော့ ဆောင်ရွက်နေပြီပေါ့၊ ကျွန်တော်တို့ဘက်ကလည်း မကြာခင်ကပဲ မြဝတီမှာအသင်းဖွဲ့ပြီးတော့ တစ်ဖက်နိုင်ငံ တပ်ခ်ခရိုင်အသင်းနဲ့ ချိတ်ဆက်ပြီး နှစ်နိုင်ငံကုန်စည်စီးဆင်းမှုအဆင်ပြေချောမွေ့စေဖို့ ကျွန်တော်တို့ ဆောင်ရွက်ထားပြီးသားဖြစ်တယ်။

CBTA ကတော့ ၂၀၁၉ ဇန်နဝါရီ ၁ ရက်နေ့မှာ စမှာ၊ ဘယ်နိုင်ငံတွေပါလဲဆိုတော့ ထိုင်းပါတယ်။ လာအို၊ ဗီယက်နမ်၊ ကမ္ဘောဒီယား၊ တရုတ်ပါတယ်၊ အဲဒီနိုင်ငံတွေနဲ့ ကျွန်တော်တို့ မြန်မာနိုင်ငံနဲ့ Door to Door သွားဖို့၊ ဒါပေမယ့် သတ်မှတ်ချက်တွေတော့ ရှိတာပေါ့။ International လိုင်စင်ရှိတဲ့ကားတွေပဲ တစ်ဖက်နဲ့တစ်ဖက် သွားလို့ရမယ်၊ ဟိုဘက်နိုင်ငံနဲ့ ဒီဘက်နိုင်ငံသွားလို့ရမယ့် ပါမစ်တွေရှိမယ်၊ ယာဉ်မောင်းတွေဆိုလည်း လိုင်စင်တွေ သတ်မှတ်ပေးမယ၊ အဲလိုယာဉ်တွေပဲ တစ်ဖက်နဲ့တစ်ဖက် ဖြတ်သန်းလို့ရမယ်။ ပြည်တွင်းမှာတော့ ပြည်တွင်းသွားလာရေးသက်သက်ပေါ့၊ တစ်နိုင်ငံနဲ့တစ်နိုင်ငံ ဖြတ်ကျော်ဖို့အတွက်ကတော့ မှတ်ပုံတင်တွေလိုပါတယ်"ဟု ပြောသည်။

တစ်နေ့လျှင် ကုန်တင်ယာဉ်အစီးရေ ၁၂၀၀ မှ ၁၄၀၀ အကြား ဝင်ရောက်ရပ်တန့်နေသော ဘုရင့်နောင်ပွဲရုံနှင့် အဝေးပြေးကုန်စည်ပို့ဆောင်ရေးဝင်းအတွင်း၌ ယာဉ်ရပ်နားကွင်းနှစ်ကွင်းသာရှိပြီး ယာဉ်အစီးရေ ၄၀၀ ခန့်သာ ဆံ့သည်ဟု ဆိုသည်။

ရန်ကုန်မြို့တော်အပါအဝင် မြန်မာနိုင်ငံအရပ်ရပ်ရှိ မြို့ရွာများ တစ်ပြေးညီတိုးတက်ဖွံ့ဖြိုးရန်မှာ လမ်းပန်းဆက်သွယ်ရေးသာမက ကုန်စည်စီးဆင်းမှုကလည်း အထူးအရေးကြီးလှသည်။ နိုင်ငံအနှံ့ အသုံးအဆောင်ပစ္စည်းများ ဈေးနှုန်းအတက်အကျ မရှိ တည်ငြိမ်ရန်လိုအပ်သည်။ တစ်နေရာနှင့် တစ်နေရာ၊ ဒေသတစ်ခုနှင့်တစ်ခု ကုန်စည်စီးဆင်းမှုနေ့နေ့ကွေးနေပါက စီးပွားရေးဖွံ့ဖြိုးမှုကို အဟန့်အတားဖြစ်စေသည်။ ဒေသတိုးတက်မှုကို နှောင့်နှေးစေသည်။ ထို့ကြောင့် နိုင်ငံအနှံ့ လမ်းပန်းဆက်သွယ်ရေးကောင်းမွန်၍ ကုန်စည်စီးဆင်းမှု မှန်ကန်မြန်ဆန်ရေးအတွက် ဖော်ထုတ်ရေးသားလိုက်ရပါကြောင်း။

# အများအကျိုးဆောင်ရွက်ပေးနေဆဲဖြစ်သည့် ရန်ကုန်မြို့လယ်မှ ကိုလိုနီခေတ်ကျန် အဆောက်အအုံကြီးများ

**တင်ဝင်းလေး (ကြည့်မြင်တိုင်)**

ရန်ကုန်မြို့လယ်တွင် မိုးထိမြင့်မား ခံ့ညားထည်ဝါသော အဆောက်အအုံကြီးများ တရိပ်ရိပ်ပေါ်လာသကဲ့သို့ ကိုလိုနီခေတ် နိုင်ငံရေး သမိုင်းအမွေအနှစ်လက်ကျန် အဆောက်အအုံကြီးများသည်လည်း ယနေ့တိုင် ခိုင်ခိုင်မြဲမြဲတည်ရှိနေဆဲဖြစ်သည်။ ပြည်သူ့အကျိုးဝန်ဆောင်မှုများကို ဆောင်ရွက်နေဆဲဖြစ်သည်။

ထိုရှိနေဆဲ အဆောက်အအုံအချို့၏ တည်ဆောက်မှု သမိုင်း မှတ်တမ်းများသည် သီမိတို့၏ လက်ထဲတွင်ရှိနေသကဲ့သို့ ထို သမိုင်းအကြောင်းများကို ရန်ကုန်မြို့ပြ အမွေအနှစ်ထိန်းသိမ်းစောင့်ရှောက်ရေးအဖွဲ့မှလည်း ဖော်ထုတ်မှတ်တမ်းတင်မှုများ ရှိနေသည်။

သို့သော် စုစုစည်းစည်းဖြင့် တစ်ပေါင်းတည်းအလွယ်တကူ သိရှိနိုင်ရန် ခက်ခဲလှပေသည်။ သို့အတွက် ယနေ့လူငယ် နောင်ဝယ်လူကြီးအဖြစ်ဖြင့် ပြန်ပြောင်းလက်ဆင့်ကမ်းမျှဝေနိုင်ရန် တစ်စုတစ်စည်းတည်းဖော်ပြလိုက်ပါသည်။

**မြို့တော်ခန်းမ**

ကျောက်တံတားမြို့နယ် မဟာဗန္ဓုလလမ်းမကြီးပေါ် ဆူးလေဘုရားလမ်းနှင့် မဟာဗန္ဓုလပန်းခြံလမ်းအကြားတွင် တည်ဆောက်ထားသည်။ မြို့တော်ခန်းမ မတည်ဆောက်မီက ၎င်းနေရာတွင် ကပွဲခန်းမ (Rippon Hall) ရှိခဲ့ပြီး ၁၈၈၆ ခုနှစ်တွင် မြန်နီစီပယ်ရုံးအဖြစ် ပြောင်းလဲခဲ့သည်။ ၁၉၁၀ ပြည့်နှစ် အလွန်ကာလနောက်တွင် မြန်နီစီပယ်အဖွဲ့၏ လုပ်ငန်းများ ပိုမိုများပြားလာသည့်အတွက် မြို့တော်ခန်းမသစ်ကြီး တည်ဆောက်ရန်အကြောင်း ဖြစ်လာခဲ့သည်။ ပထမကမ္ဘာစစ်အတွင်းဖြစ်၍ ငွေကြေးအခက်အခဲကြောင့် ၁၉၂၅ ခုနှစ်မှ ၁၉၄၀ ပြည့်နှစ်အထိ ၁၅ နှစ်တာ အချိန်များ လစ်ဟာခဲ့သည်။

အဆောက်အအုံဒီဇိုင်းမှာ ခေတ်ဦးမြန်မာ့ဗိသုကာပညာရှင်စည်သူဦးတင်က ယခင်ရှိပြီးသား ဒီဇိုင်းကို ပြုပြင်၍ ရေးဆွဲခဲ့ခြင်းကြောင့် ဥရောပလက်ရာနှင့် မြန်မာမှုလက်ရာတို့ ရောပြွမ်းနေသော အဆောက်အအုံကြီး ဖြစ်သည်။

ဂျပန်ခေတ် ၁၉၄၉ ခုနှစ်တွင် ရန်ကုန်စစ်ခုံရုံးအဖြစ် ဖွင့်လှစ်ခဲ့သည်။ ၁၉၄၇ ခုနှစ် ဇူလိုင် ၁၃ ရက်တွင် မြို့တော်ခန်းမ ဆင်ဝင်ပေါ်မှ ဗိုလ်ချုပ်အောင်ဆန်း၏ နောက်ဆုံးသမိုင်းဝင် မိန့်ခွန်းတစ်ရပ် ပြောကြားခဲ့ရာ အဆောက်အအုံကြီးတစ်ခုဖြစ်ခဲ့သည်။

ယခုအခါ မြို့နေပြည်သူများ၏ မြို့ပြဖွံ့ဖြိုးမှုဆိုင်ရာများကို စီမံအကောင်အထည်ဖော်ပေးနေသည့် အဆောက်အအုံကြီးအဖြစ် မြို့လယ်တွင် ထီးထီးမားမား ရှိနေဆဲပင် ဖြစ်သည်။

**ရိုးကုန်တိုက်**

မူလက နိုင်ငံခြားသားပိုင် ကုန်တိုက်ကြီးဖြစ်သည်။ ပိုင်ရှင်မှာ " မစ္စတာ အာရ်ဒီရိုး" ဖြစ်ပြီး ရိုးကုန်တိုက်ဟု နာမည်ပေးခဲ့ခြင်းဖြစ်သည်။ ကျောက်တံတားမြို့နယ် မဟာဗန္ဓုလလမ်းနှင့် မဟာဗန္ဓုလပန်းခြံလမ်း (ယခင်ဘားလမ်း) ထောင့်တွင် ၁၉၀၈ ခုနှစ်မှ ၁၉၁၀ ပြည့်နှစ်အတွင်း တည်ဆောက်ခဲ့ခြင်းဖြစ်သည်။ အဆောက်အအုံ ဒီဇိုင်းကို အိန္ဒိယနိုင်ငံ မွမ်ဘိုင်းမြို့မှ နာမည်ကျော် ဗိသုကာလုပ်ငန်းဖြစ်သည့် Messrs. Charlesf. Stevens & Co. က ရေးဆွဲခဲ့သည်ဟု သိရသည်။

ဓာတ်လှေကားနှင့် မျက်နှာကြက်ပန်ကာများ မြေအောက်ခန်းပါ ထည့်သွင်းတည်ဆောက်ခဲ့ပြီး ထိုခေတ်အခါက အာရှတွင် ရေပန်းအစားဆုံး ကုန်တိုက်ကြီးဖြစ်သည်။ ဥရောပတိုက်သားများနှင့် အာရှတိုက်သား လူချမ်းသာများက လာရောက်ဝယ်ယူရာ ကုန်တိုက်ကြီးဖြစ်သည်။

၁၉၆၄ ခုနှစ်တွင် ပြည်သူ့ပိုင် အသိမ်းခံခဲ့ရသည်။ ဆိုရှယ်လစ်ခေတ်တွင် လုပ်သားများ ကောလိပ်၏ စာကြည့်တိုက်ဖြစ်ခဲ့သည်။ ယင်းနောက် ရန်ကုန်မှရုံးများ နေပြည်တော်သို့ မပြောင်းခင် ၂၀၀၆ ခုနှစ်အထိ လူဝင်မှုကြီးကြပ်ရေးနှင့် ပြည်သူ့အင်အားဦးစီးဌာနရုံးချုပ်အဖြစ် အသုံးပြုခဲ့သည်။ ၂၀၁၄ ခုနှစ်ဝန်းကျင်၌ ဧရာဝတီဘဏ်အဖြစ် ပြုပြင်ခဲ့ပြီး ပြည်သူများအတွက် ငွေကြေးဝန်ဆောင်မှုကို ပံ့ပိုးပြောင်း တာဝန်ထမ်းဆောင်လျက်ရှိသည်။

**ဆူးလေမီးသတ်**

ကျောက်တံတားမြို့နယ် ဆူးလေဘုရားလမ်းပေါ်၌ အမြင့် ၆၀၀ ရှိသော မျှော်စင်ပါသည့် မီးသတ်စခန်းကို ၁၉၁၂ ခုနှစ်တွင် ဆောက်လုပ်ပြီးစီးခဲ့သည်။ မြန်မာနိုင်ငံတွင် ပထမဦးဆုံးသော မီးသတ်စခန်းဖြစ်သည်။ အက်ဒွပ်ခေတ် ဗိသုကာလက်ရာ အဆောက်အအုံဖြစ်သည်။ ၁၉၁၇ ခုနှစ်တွင် ယင်းဘေးချင်းကပ် ဟံသာဝတီပုံနှိပ်တိုက်အား ရှုပြီး ငွေနှစ်သိန်းပေး၍ ဝယ်ယူပြီး အဆောက်အအုံကို တိုးချဲ့ခဲ့သည်။ ယနေ့တိုင် မြို့နေပြည်သူများ၏ မီးဘေးနှင့်သဘာဝဘေးအန္တရာယ်များအတွက် စွမ်းစွမ်းတမံ ကာကွယ်စောင့်ရှောက်နေဆဲပင် ဖြစ်သည်။

**ရန်ကုန်စာတိုက်ကြီး**

ပန်းဘဲတန်းမြို့နယ် ကမ်းနားလမ်းနှင့် ၃၂ လမ်းထောင့် ယခုခြောက်ထပ်ရုံးအဆောက်အအုံနေရာတွင် ရှိခဲ့ဖူးသောမူလ စာတိုက်ကြီးမှာ ၁၉၃၀ ပြည့်နှစ်တွင် ငလျင်ဒဏ်ကြောင့် ပျက်စီးသွားခဲ့သည်။ အင်္ဂလိပ်အစိုးရလက်ထက်တွင် ယခုကျောက်တံတားမြို့နယ် ကမ်းနားလမ်းရှိ အဆောက်အအုံကို ဝယ်ခဲ့ပြီး ၁၉၃၆ ခုနှစ်စတင်၍ စာတိုက်ကြီးအဖြစ် အသုံးပြုခဲ့သည်။

ရန်ကုန်မြို့၏ ရှေးဟောင်းဗိသုကာအမွေအနှစ်တစ်ခုဖြစ်သည်။ ယနေ့တိုင်မြန်မာပြည်တစ်ဝန်းဆက်သွယ်မှု ကွန်ရက်ကြီးတစ်ခုအဖြစ် ဖြန့်ကြက်လျက်ရှိနေဆဲပင် ဖြစ်သည်။

**ဗဟိုပုံနှိပ်တိုက်**

ဝိုလ်တထောင်မြို့နယ် သိမ်ဖြူလမ်း အလယ်ဘလောက်တွင်တည်ရှိသည်။ ၁၉၀၆ ခုနှစ်တွင် စတင်တည်ဆောက်ခဲ့သော်လည်း ရန်ပုံငွေအခက်အခဲကြောင့် ရပ်တန့်နေခဲ့ပြီး ၁၉၀၉ ခုနှစ်တွင်မှ ပြန်လည်တည်ဆောက်နိုင်ခဲ့သည်။ ရှေ့မျက်နှာစာမှာ စကော့လူမျိုး ဗိသုကာပညာရှင် ဂျွန်ဘက်(ခ်)၏ ဒီဇိုင်းဖြစ်သည်။ ၁၉၁၂ ခုနှစ်တွင် တည်ဆောက်မှု ပြီးစီးခဲ့သည်။

ဆိုရှယ်လစ်ခေတ်တွင် ဗဟိုပုံနှိပ်စက်အဖြစ်ပြောင်းလဲပြီး ဝန်ကြီးဌာနများ၏ စာရွက်စာတမ်း၊ စာအုပ်များကို အဓိကရိုက်နှိပ်ပေးခြင်းဖြစ်သည်။ နောက်ပိုင်း၌ ပြန်ကြားရေးဝန်ကြီးဌာန ဝန်ကြီးရုံးအဖြစ် အသုံးပြုခဲ့သည်။ အခန်းများစွာရှိသည့်အပြင် အခန်းပုံစံ ဒီဇိုင်းစုံဖြင့် တည်ဆောက်ခဲ့သည်။

**ပိုလ်ချုပ်အောင်ဆန်းစျေး**

ပန်းဘဲတန်းမြို့နယ် ဗိုလ်ချုပ်အောင်ဆန်းလမ်းပေါ်တွင် တည်ရှိသည်။ မူလစျေးမှာ ရွှေဘုံသာလမ်း (မဂိုလမ်း) နှင့် ရွှေတိဂုံဘုရားလမ်း အကြားတွင်ရှိသော မြန်နီစီပယ်စျေးကြီးဖြစ်သည်။ ၁၉၀၄ ခုနှစ်တွင် ရန်ကုန်ရေဝန်ရုံးမှ ဆူးလေဆိပ်ကမ်းကို တိုးချဲ့ရန်စီစဉ်မှုဖြင့် ယခုနေရာတွင် စျေးကြီးကို တည်ဆောက်ခဲ့သည်။ ၁၉၂၆ ခုနှစ် တည်ဆောက်ပြီးစီးခဲ့သည်။

စျေးသစ်ကြီးကို ယင်းခေတ်က AC Martin ကုမ္ပဏီမှ တည်ဆောက်ခဲ့ခြင်းဖြစ်သည်။ စျေးသစ်ကြီး တည်ဆောက်ပြီးစီးသောအခါ မြန်နီစီပယ်မင်းကြီး Grarin Scott ၏အမည်ကို အစွဲပြု၍ "စကော့စျေး"ဟု ခေါ်ဆိုခဲ့ကြသည်။

ဂျပန်ခေတ်တွင် ရဲတော်သုံးကျိပ်ဝင် ဗိုလ်ရန်နိုင်ကို ဂုဏ်ပြု၍ "ရန်နိုင်စျေး" ဟု အမည်ပေးခဲ့ကြသည်။ လွတ်လပ်ရေးရပြီးနောက် အာဇာနည်ခေါင်းဆောင်ကြီး ဗိုလ်ချုပ်အောင်ဆန်းကို ဂုဏ်ပြုသောအားဖြင့် "ဗိုလ်ချုပ်အောင်ဆန်းစျေး"ဟု ပြောင်းလဲခေါ်ဝေါ်လာခဲ့ကြသည်။

**အထက(၆) ဝိုလ်တထောင်**

ဝိုလ်တထောင်မြို့နယ် အနော်ရထာလမ်း( ယခင် ဘီဂမ်တက်လမ်း / ဖရေဇာလမ်း) ပေါ်ရှိ ကျောင်းအဆောက်အအုံကို ၁၈၈၅ ခုနှစ်တွင် စတင်တည်ဆောက်ခဲ့ပြီး ၁၈၈၆ ခုနှစ် မေ ၁ ရက်တွင် စတင်ဖွင့်လှစ်ခဲ့သည်။ ၁၉၀၀ နှင့် ၁၉၀၈ခုနှစ်အတွင်း အဆောင်များ တိုးချဲ့ခဲ့သည်။ နာမည်ကျော် ဗိသုကာပညာရှင် Thomas Swales က ဒီဇိုင်းရေးဆွဲခဲ့ပြီး အင်္ဂလိပ်အက္ခရာ "U"ပုံစံဖြစ်သည်။

၁၉၆၅ ခုနှစ် တော်လှန်ရေးကောင်စီ အစိုးရလက်ထက်တွင် ပြည်သူ့ပိုင်သိမ်းခဲ့ပြီး စိန်ပေါကျောင်းအမည်မှသည် အခြေခံပညာအထက်တန်းကျောင်း အမှတ်(၆) ဝိုလ်တထောင်ဖြစ်လာခဲ့သည်။

ရန်ကုန်မြို့ရှိ အထက်တန်းကျောင်းများအနက် သက်တမ်းအရင့်ဆုံးကျောင်းတစ်ကျောင်းဖြစ်ပြီး အစဉ်အလာကြီးမားခဲ့သော ကျောင်းကြီးတစ်ကျောင်းဖြစ်သည်။ ခေတ်အဆက်ဆက် ခေါင်းဆောင်များ၊ အသိပညာရှင်များ၊ အတတ်ပညာရှင်များ အမြောက်အများ မွေးထုတ်ပေးခဲ့ရာ ကျောင်းကြီးတစ်ကျောင်းဖြစ်ပြီး ယနေ့ပညာရေးနယ်ပယ်၌ အောင်မြင်ကျော်ကြားနေသော ကျောင်းကြီးတစ်ကျောင်းအဖြစ် ဆက်လက်တည်ရှိနေဆဲဖြစ်သည်။

**ဗဟိုပုံနှိပ်စက်**

ကျောက်တံတားမြို့နယ် ဆူးလေဘုရားလမ်း(အောက်လမ်း)တွင် တည်ရှိသည်။ ၁၉၃၉ခုနှစ် မတ်လတွင် အိန္ဒိယရီဇတ်(ဖ)ဘဏ်အဖြစ် တည်ဆောက်ပြီးစီးခဲ့သည်။ ရန်ကုန်ဘဏ်ခွဲတစ်ခုဖြစ်သည်။

ဂျပန်ခေတ်တွင် ဗမာနိုင်ငံတော်ဘဏ် (People's Bank of Burma) အဖြစ်အသုံးပြုခဲ့သည်။ ဂျပန်ခေတ် ငွေစက္ကူများကို ထုတ်ဝေခဲ့သည်။

လွတ်လပ်ရေးအရ အပြီး ၁၉၄၈ ခုနှစ် ဧပြီလတွင် ပြည်ထောင်စုမြန်မာနိုင်ငံဘဏ်အဖြစ် ပြောင်းလဲခဲ့ပြီး ၁၉၅၂ ခုနှစ် ဇူလိုင် ၁ ရက်မှ စတင်ကာ မြန်မာကျပ်ငွေများကို စတင်ထုတ်ဝေခဲ့သည်။ ၁၉၉၀ ပြည့်နှစ်တွင် မြန်မာနိုင်ငံတော်ဗဟိုဘဏ်အဖြစ် ပြောင်းလဲခဲ့ပြီး ယင်းနောက် မြဝတီဘဏ်အဖြစ် ပြောင်းလဲဖွင့်လှစ်၍ ၂၀၁၅ ခုနှစ် ဒီဇင်ဘာလ ၉ ရက်တွင် ရန်ကုန်စတော့အိတ်ချိန်းရုံးအဖြစ် ယနေ့တိုင် စီးပွားရေးဆိုင်ရာ၊ ငွေကြေးဆိုင်ရာလုပ်ငန်းများကို ဆောင်ရွက်နေဆဲဖြစ်သည်။

**ရန်ကုန်ပြည်သူ့ဆေးရုံကြီး**

လသာမြို့နယ် ဗိုလ်ချုပ်အောင်ဆန်းလမ်းမကြီးပေါ်တွင် တည်ရှိသည်။ ရန်ကုန်မြို့တွင် ဒုတိယပေါ်ပေါက်လာသော ဆေးရုံကြီးဖြစ်သည်။ ပထမဦးဆုံးသော ဆေးရုံကြီးမှာ ယခုတည်ရှိသော ဆေးရုံကြီး၏ လမ်းတစ်ဖက်ခြမ်း Junction City နေရာတွင် ဖြစ်သည်။ ၁၈၉၀ ပြည့်နှစ်သို့အရောက်တွင် မူလဆေးရုံကြီးမှာ လူနာဦးရေများပြားလာမှုကြောင့် ယခင်သစ်သီးပန်းမန်ဥယျာဉ်နှင့် ဖယ်ယာပြတိုက်ရှိခဲ့သော ယခုနေရာတွင် တည်ဆောက်ရန် ရွေးချယ်ခဲ့ခြင်းဖြစ်သည်။

ထိုစဉ်က ပြည်သူ့ဆောက်လုပ်ရေးဌာန အမှူဆောင်အင်ဂျင်နီယာ ဟင်နရီဟွိုင်းဖောက်ရေးဆွဲသော ဒီဇိုင်းဖြင့် ၁၉၀၄ ခုနှစ်တွင် စတင်တည်ဆောက်ခဲ့ပြီး ၁၉၀၉ ခုနှစ်တွင် ပြီးစီးခဲ့သည်။ ရှုပြီး သိန်းလေးဆယ်ခန့်ကုန်ကျခဲ့ပြီး ၁၉၁၁ ခုနှစ်တွင် ခုတင် ၃၄၂ လုံးဆံ့ ပြည်သူ့ဆေးရုံကြီးအဖြစ် စတင်ဖွင့်လှစ်ခဲ့သည်။

ဂျပန်ခေတ်တွင် ဂျပန်စစ်တပ်မှ ဂျပန်များအတွက်သာ သီးသန့်အသုံးပြုခဲ့သည်။ စစ်ကြီးအပြီးတွင် ပြည်သူအများ ပြန်လည်အသုံးပြုပြီး ခုတင် ၅၀၀ ဆံ့အထိ တိုးချဲ့ခဲ့သည်။ ထို့နောက် ၁၉၆၂ ခုနှစ်တွင် ခုတင် ၁၅၀၀ ဆံ့ ဆေးရုံကြီးဖြစ်လာခဲ့သည်။

၂၀ ရာစုနှစ်ဦးပိုင်း ကာလများက ရန်ကုန်ပြည်သူ့ဆေးရုံကြီး၏ ဆေးဘက်ဆိုင်ရာ ကဏ္ဍမှာ ကမ္ဘာ့ဆေးသိပ္ပံနယ်ပယ်အထိပင် အောင်မြင်ကျော်ကြားခဲ့သည်။

မြန်မာ့ခေတ်အဆက်ဆက်သမိုင်းတွင် အရေးပါခဲ့ပြီး ၁၉၈၈ ခုနှစ် အရေးအခင်းကာလ ဩဂုတ် ၂၄ ရက်တွင် နိုင်ငံတော်၏ အတိုင်ပင်ခံပုဂ္ဂိုလ်ဒေါ်အောင်ဆန်းစုကြည်က ပြည်သူ့အများသို့ ပထမဦးဆုံးမိန့်ခွန်းပြောကြားရာ သမိုင်းဝင်ခဲ့သော နေရာတစ်ခုလည်းဖြစ်ခဲ့သည်။

ကိုလိုနီခေတ်မှ စတင်ခဲ့သော ကျန်းမာရေးဆိုင်ရာ အဆောက်အအုံကြီးမှာ ယခုတိုင် ပြည်သူ့အများ အားကိုးအားထားပြုရာ ရန်ကုန်ပြည်သူ့ဆေးရုံကြီးအဖြစ် တည်ရှိဆောင်ရွက်နေဆဲပင်ဖြစ်သည်။ ။

မင်းသော်

## တစ်ပတ်အတွင်း ကားဈေးကွက်

# ငါးနှစ်တာနီးပါး အဝယ်လိုက်ခဲ့သည့် ၁၃၀၀ စီစီနေရာသို့ ပြည်တွင်းတပ်ဆင်ကားများ နေရာယူလာ

နိုဝင်ဘာလဆန်းမှ စတင်ကာ အရောင်းအဝယ် အေးစက်လာသည့် ရန်ကုန်ကားဈေးကွက်တွင် ကားဝယ်လက်မှတ်များထံမှ ပြင်ပပေါက်ဈေးနှုန်းဖြင့် မော်တော်ကားဝယ်ယူမှုထက် အရောင်းပြခန်းများတွင် ပိုမိုဝယ်ယူမှု များပြားလျက်ရှိသည်ကို မြင်တွေ့ရသည်။ အိမ်စီးကားအများစုနှင့် အများစီးကားတို့တွင် မော်တော်ယာဉ် တင်သွင်းခွင့် သတ်မှတ်ချက်များကြောင့် ဈေးကစားသူများ ရှိနေခဲ့ပြီး အမှန်တကယ် စီးနင်းရန် ဝယ်ယူလိုသူတို့မှာ ၁၃၀၀ စီစီ အင်ဂျင်ပါဝင်ကားများကို စိတ်ပါဝင်စားနေရာမှ ယခုအခါ ပြည်တွင်းတွင် ထုတ်လုပ်ခြင်း၊ ပြည်တွင်းတွင် တပ်ဆင်ခြင်းစသည့် မော်တော်ကားများကို အရောင်းပြခန်းတွင် ဝယ်ယူရန် စိတ်အားထက်သန်လာကြခြင်းဖြစ်သည်။ လက်ရှိတွင် အဆိုပါမော်တော်ကားများသည် ဈေးနှုန်းများ မြင့်တက်ခြင်းမရှိဘဲ မူလဈေးနှင့်သာ ရောင်းနေကြခြင်းကြောင့် ၁၃၀၀ စီစီများ အရောင်းထိုင်းလာခြင်းဖြစ်ကြောင်း သိရသည်။

ယင်းကဲ့သို့ ဝယ်ယူသူအကြိုက် ပြောင်းလဲလာသဖြင့် မော်တော်ကားဈေးနှုန်းများသည်လည်း အထိုက်အလျောက် ပြန်လည်ကျဆင်းလာနေသည်ကိုတွေ့ရသည်။ ဝယ်ရောင်းများနှင့် စီးပွားဖြစ် လုပ်ကိုင်ကြသူများကလည်း ကားတင်သွင်းမှုမူဝါဒကြောင့် ကားစုဆောင်းခြင်းထက် မီသလောက်အချိန်များတွင် ဘယ်မောင်းမော်တော်ကားများ တင်သွင်းကြရန်သာ အာရုံစိုက်လာကြသည်ကို မြင်တွေ့ရသည်။ ကားတင်သွင်းမှု မူဝါဒအရ စလစ်ကပ်တင်သွင်းခြင်းကို ရောက်ရှိမော်ဒယ်အောက် ငါးနှစ်နှင့် ဖရီးပါမစ်တင်သွင်းမှုကို ရောက်ရှိ မော်ဒယ်အောက် သုံးနှစ် ခွင့်ပြုထားပြီး ဘယ်မောင်းများအား တင်သွင်းကြရမည်ဟု ၂၀၁၈ မော်တော်ယာဉ် တင်သွင်းမှုဆိုင်ရာ စည်းကမ်းချက်များ အရ သိရသည်။

ပြည်တွင်းတွင် ထုတ်လုပ်တပ်ဆင်သည့် မော်တော်ကားများမှာမူ ဈေးနှုန်းများမှာ တည်ငြိမ်မှုရှိပြီး လက်ရှိပြင်ပ ကားဈေးကွက်နှင့် နှိုင်းယှဉ်ပါက အဆင့်အတန်း မြင့်မားခြင်း၊ ယုံကြည်စိတ်ချရခြင်း၊ ကားသစ်များဖြစ်ခြင်းတို့ကြောင့် ဈေးနှုန်းမတည်ငြိမ်သည့် ဂျပန်တစ်ပတ်ရစ် မော်တော်ကားများထက် ပိုမိုစိတ်ဝင်စားလာခြင်းဖြစ်နိုင်ကြောင်း ကားလောကသားများ ထံမှ သိရှိရသည်။

စလစ် ဈေးနှုန်းများမှာလည်း လက်ရှိတွင် တည်ငြိမ်လျက်ရှိနေပြီး အရောင်းအဝယ်မှာ ပုံမှန်သာရှိနေသည်ကို မြင်တွေ့ရသည်။ လာမည့် ၂၀၁၈ နှစ်ဆန်းမှစတင်ကာ ၁၉၉၈ ခုနှစ် ကားများကို အပ်နှံခွင့်ပေးမည်ဖြစ်သောကြောင့် အပ်ကားများ များပြားလာဦးမည်ဟု ခန့်မှန်းရသည်။ ထို့ကြောင့် စလစ် ဈေးနှုန်းသည် လာမည့်နှစ်ဆန်းတွင် ဒွေကျပ်သိန်း ၁၀၀ အောက်သို့ ကျဆင်းနိုင်မည်ဟု ကျွမ်းကျင်သူများက ခန့်မှန်းကြသည်။

မော်တော်ကားဈေးနှုန်းများသည် အမြင့်ပိုင်းတွင် တန်နေပြီး အရောင်းအဝယ် အလွန် အေးစက်ရခြင်းမှာ ဝယ်ရောင်းအများစုကလည်း ဈေးလျှော့ မရောင်းနိုင်ခြင်း၊ ဝယ်ယူလိုသူများကလည်း ဈေးပိုမပေးနိုင်ခြင်းနှင့် အများစုမှာ ရောင်းပြီးပါက ငွေလုံး ငွေရင်းဖြင့် အလားတူ ကားတစ်စီး ပြန်လည်ဝယ်ယူရန်အတွက် ဈေးကွက်အတွင်း ရှားပါးလာခြင်းတို့ကြောင့် ဖြစ်ရကြောင်း သိရသည်။

လတ်တလောဈေးကွက်အတွင်း အမည်ပေါက်စလစ်များ၏ ပေါက်ဈေးများမှာ နှစ်၂၀ လူစီးစလစ်မှာ ဒွေကျပ် ၁၃၅ သိန်း၊ စက်မှုဇုန် လူစီစလစ်မှာ ဒွေကျပ် ၁၃၂ သိန်း၊ တက္ကစီစလစ်မှာ ဒွေကျပ် ၁၂၅ သိန်း၊ တိုက်ကြေစလစ်မှာ ဒွေကျပ် ၁၂၇ သိန်းတို့ဖြစ်ကြောင်း သိရှိရသည်။

### တစ်ပတ်အတွင်းအရောင်းအဝယ်ဖြစ်ခဲ့သည့် ကားဈေးနှုန်းများ

| ယာဉ်အမျိုးအစား | Model | လိုင်စင် | အင်ဂျင်ပါဝါ | နေရာ | ဈေးနှုန်းကျပ်သိန်း |
|---|---|---|---|---|---|
| CR-V | ၂၀၁၂ | ရန်ကုန် | 2000 cc | အပြင်ဈေး | ၆၀၀ |
| Crown | ၂၀၀၄ | ရန်ကုန် | 3000 cc | အပြင်ဈေး | ၃၆၅ |
| Alphard | ၂၀၀၅ | ရန်ကုန် | 3000 cc | အပြင်ဈေး | ၄၅၀ |
| Wish | ၂၀၁၁ | ရန်ကုန် | 1800 cc | Showroom | ၃၅၀ |
| Fit Shuttle | ၂၀၁၃ | မန္တလေး | 1300 cc | အပြင်ဈေး | ၂၆၆ |
| Kluger | ၂၀၀၆ | ရန်ကုန် | 2400 cc | အပြင်ဈေး | ၄၈၀ |
| Mitsubishi Canter | ၂၀၀၇ | မန္တလေး | 2970 cc | အပြင်ဈေး | ၁၅၀ |
| Civic | ၂၀၁၀ | ရန်ကုန် | 1300 cc | Showroom | ၃၁၀ |
| Hiace | ၂၀၁၁ | ရန်ကုန် | 2700 cc | Showroom | ၃၀၀ |
| Belta | ၂၀၁၂ | နယ် | 1300 cc | Showroom | ၂၆၀ |

ဈေးနှုန်းများမှာ ကားအမျိုးအစား၊ အရည်အသွေးနှင့် အခြားသောကိစ္စရပ်များကြောင့် ပြောင်းလဲနိုင်ပါသည်။

ဘုရင့်နောင်အမှတ်(၂)တံတား၌ အကာအရံစတီးကြိုးများ ပြတ်တောက်နေသည်ကိုတွေ့ရစဉ်

### ပြည်သူနှင့်စည်းကမ်း ဟန်ချက်ညီမှသာ မှ

တံတားပေါ်တွင် ကာရံထားသော အတားအဆီးများနှင့် တံတားအောက်တွင် ကာရံထားသော သံပန်းအကာများ၊ တံတားပေါ်မှ အန္တရာယ်ကင်းစွာ ဖြတ်သန်းသွားလာနိုင်ရန် ပြုလုပ်ထားသည့် သံပန်းအကာများ၊ ဘလောက်တုံးများ၊ တံတားအုတ်နံရံများ ပျက်စီးခြင်း၊ ဖျက်ဆီးခြင်းမရှိစေရန် ပြည်သူနှင့်တာဝန်ရှိသူများက မိမိ မြို့လာယာလှုပရေးအတွက် လက်တွဲထိန်းသိမ်းကြရမည်သာ ဖြစ်သည်။ တံတားပေါ်တွင် လုံခြုံရေးတည်ဆောက်ထားသော ကင်းတဲများ အများ အမြင်တင့်တယ်စေရန် တည်ဆောက်ထားခြင်း၊ တံတားများ၏ ကြံ့ခိုင်မှု၊ လုံခြုံမှုကို အမြဲမပြတ် စစ်ဆေးဆောင်ရွက်ခြင်းတို့ လိုအပ်ပါသည်။ တံတားများအောက် သံပန်းအကာအရံအတွင်း ဈေးရောင်းခြင်းနှင့် လူနေထိုင်သော နေရာများဖြစ်နေပါက မြို့ပြအလှနှင့် လိုက်ဖက်ညီမည် မဟုတ်ချေ။

ယာဉ်အဝင်အထွက်များပြီး လူစည်ကားသော ဘုရင့်နောင် လမ်းဆုံ ခုံးကျော်တံတားကြီအောက်တွင် တံတားတိုင်များကို သံပန်းများဖြင့် ကာရံထားပြီး တံတားအင်္ဂါနှင့်လိုက်ဖက်ညီစေရန် ကာရံထားသော်လည်း ထိုအကာအရံကိုဖျက်၍ အတွင်းတွင် ဈေးရောင်းခြင်း၊ ဘောလုံးကန်ခြင်း၊ လူနေထိုင်ခြင်းတို့ကြောင့် သံပန်းအကာအရံများ ဖြုတ်ယူပျောက်ဆုံးမှုများ မကြာခဏ ဖြစ်ပေါ်လျက်ရှိနေသည်။ ပျက်စီးပျောက်ဆုံးသွားသော သံပန်းအကာအရံများ ထပ်မံတပ်ဆင်ပြီး မကြာမီတွင် ပြန်လည် ပျက်စီးပြီး မြို့ပြ၏ပုံရိပ်ကို အရောင်ဆိုးစေလျက်ရှိသည်။ ထိုနည်းတူ ဘုရင့်နောင်အမှတ်(၂)တံတားပေါ်မှ တစ်လမ်းသွား ဆောင်ရွက်ပေးထားသော သံပန်းအကာတို့မှာလည်း ကျိုးပဲ့ ပျက်စီးလျက်ရှိပြီး အချို့မှာ အချပ်လိုက် ပျောက်ဆုံးလျက်ရှိသည်။ တစ်လမ်းသွား ပြုလုပ်ပေးထားသောနေရာတွင် သံပန်းကိုဖြုတ်၍ လမ်း အသစ်ထွင်းထားကြသည်။ သွားလာသောယာဉ်များ အန္တရာယ်ကင်းစေရန် ဘလောက်တုံးများကို ဖယ်ရှားပြီး မသွားရန် တားမြစ်ထားသောလမ်းကိုဖွင့်၍ သွားလာကြသည်။ တံတားပေါ်တွင် ဖြစ်ပျက်နေသမျှကို စောင့်ကြပ်သည့် လုံခြုံရေးမှာလည်း ညပိုင်းတွင်မရှိသည့်အပြင် လုံခြုံရေးကင်းတဲမှာ ပျက်စီးနေသည်ကို ဘုရင့်နောင်အမှတ်(၂)တံတားတွင် တွေ့မြင်ရမည် ဖြစ်သည်။ လုံခြုံရေးတဲအကာမှန်များ ပျက်စီးနေ သည့်နည်းတူ သံဆန်ခါအကာများလည်း ပျောက်ရှကုန်၏။ တံတားလုံခြုံရေးသည် တံတားဖြတ်သန်းသွားလာကြသော ယာဉ်များသာမက လှိုင်မြစ်၏ လုံခြုံရေးအတွက်ပါ အရေးပါလျက်ရှိသည်။

ဘုရင့်နောင်အမှတ်(၂)တံတား၌ လမ်းလယ်တားသံပန်းများ ပျက်စီးနေသည်ကို တွေ့ရစဉ်

ညပိုင်းတံတားများပေါ်တွင် လူငယ်များ ကားဖြင့်လာရောက်၍ ဝိုင်းဖွဲ့သောက်စားမှုများ ရှိနေဆဲဖြစ်သည်။ ညပိုင်း ရဲတပ်ဖွဲ့ ဖမ်းဆီးမှုကြားသိသောအခါ နေ့ပိုင်း လမ်းထိပ်သစ်ပင်ရိပ်အောက်တွင် ဝိုင်းဖွဲ့သောက်ကြသည်။ ရန်ကုန်မြို့ပြ တံတားကြီးများသည် လှပ ခံ့ညားကြသော်လည်း စည်းနှင့်ကမ်းကို အလေးမမူသော သူတို့ကြောင့် တဖြည်းဖြည်းဖြင့် အရောင်မှေးမှိန်လာလျက်ရှိသည်။ ညပိုင်းတွင် သောက်စားမူးယစ်သူနှင့် နေ့ပိုင်းတွင် ဈေးသည်၊ အိပ်စက်အနားယူသူ၊ ဘောလုံးကွင်းအဖြစ် တွေ့မြင်ရမည်ဖြစ်သည်။ မိမိအိမ်၊ မိမိမြို့နယ်၊ မိမိမြို့ပြ အတွက် စည်းကမ်းလိုက်နာ ကျင့်သုံးသွားကြမည်ဆိုလျှင် တိုင်းပြည်၏ အနာဂတ်သည် လျင်မြန်စွာ ပြောင်းလဲတိုးတက်စေမည်ဖြစ်သည်။ ထိုသို့ ပြောင်းလဲတိုးတက်ရန် ပြည်သူနှင့် စည်းကမ်းသည် ဟန်ချက်ညီမှသာ ထိုအသီးအပွင့်၏အရသာကို ပြည်သူအားလုံး ရရှိခံစားစေမည် ဖြစ်သည်။ ကောင်းမွန်သော စနစ်တစ်ခုသို့ တက်လှမ်းရာတွင် အခက်အခဲများရှိတတ်ပြီး ထိုအခက်အခဲကို တိုင်းပြည်ချစ်စိတ်၊ အမျိုးသားရေးစိတ်ဖြင့် အစားထိုးပြုပြင် ဆောင်ရွက်ရမည်သာ ဖြစ်သည်။

ထို့ကြောင့် စည်းကမ်းလိုက်နာရန် အခက်အခဲရှိနိုင်သော်လည်း စည်းကမ်းကို မြတ်နိုးသော၊ စည်းကမ်းကို တန်ဖိုးထားသော၊ စည်းကမ်းကို လိုလားသော ပြည်သူများအနေဖြင့် အရှေ့ကို ဆက်လျှောက်မည်ဆိုလျှင် စည်းကမ်းနှင့် ပြည်သူ ဟန်ချက်ညီစွာဖြင့် လက်တွဲနိုင်ကြပါစေကြောင်း ရေးသားလိုက်ရပါသည်။ ။