မြန်မာ့အလင်း

၁၂၇၅ ခုနှစ်က တည်ထောင်သည်။ Established in 1914

Myanma Alinn Daily

မပြစ်မှားမိအောင် သတိပြု

မပြစ်မှားအပ်သော ပုဂ္ဂိုလ်တို့ကို တုတ်၊ ဓား၊ လှံ စသည့် လက်နက်တို့ဖြင့် ပြစ်မှားသောသူမှာ ဆင်းရဲ၏။ ပြင်းထန်သော ဝေဒနာခံစားရ၏။ ဥစ္စာပစ္စည်း ဆုံးရှုံး၏။ ကိုယ်အင်္ဂါပျက်စီး၏။ အနာစွဲကပ်၏။ ရူးသွပ်၏။ စိတ်ပျံ့လွင့်၏။ အစွပ်စွဲခံရ၏။ ဆွေမျိုးတို့ ပျက်စီး၏။ ပကတိမီး၊ လောင်မီးတို့ လောင်ခြင်း ခံရ၏။ သေသော် ငရဲသို့ ကျရောက်ရ၏။ (မပြစ်မှားအပ်သော ပုဂ္ဂိုလ်တို့ကို မပြစ်မှားမိအောင် သတိပြုဆင်ခြင်သင့်၏။) **ဒဏ္ဍဝဂ်(ဓမ္မပဒ-၁၄၀)**

၁၃၇၉ ခုနှစ်၊ တန်ဆောင်မုန်းလပြည့်ကျော် ၁၀ ရက် ၂၀၁၇ ခုနှစ်၊ နိုဝင်ဘာ ၁၃ ရက်၊ တနင်္လာနေ့ အတွဲ (၅၇)၊ အမှတ်(၀၄၄)

ယခုအချိန်အခါတွင် စည်းလုံးညီညွတ်မှုစွမ်းအားကို အမြင့်ဆုံးမြှင့်တင်ရတော့မည့်အချိန်ဖြစ်

ပြည်ထောင်စုသမ္မတမြန်မာနိုင်ငံတော် နိုင်ငံတော်သမ္မတ ဦးထင်ကျော်ထံမှ (၉၇)နှစ်မြောက် အမျိုးသားနေ့အထိမ်းအမှတ် အခမ်းအနားသို့ ပေးပို့သည့် သဝဏ်လွှာ

(၂၀၁၇ ခုနှစ်၊ နိုဝင်ဘာလ ၁၃ ရက်)

ချစ်ခင်လေးစားအပ်ပါသော တိုင်းရင်းသားပြည်သူပြည်သားအပေါင်းတို့ခင်ဗျား-

ယနေ့ ၁၃၇၉ ခု၊ တန်ဆောင်မုန်းလပြည့်ကျော် ၁၀ ရက်၊ ၂၀၁၇ ခုနှစ်၊ နိုဝင်ဘာလ ၁၃ ရက်နေ့တွင် ကျရောက်သည့် ပြည်ထောင်စုသမ္မတမြန်မာနိုင်ငံတော်၏ (၉၇)နှစ်မြောက် အမျိုးသားနေ့ အခါသမယတွင် တိုင်းရင်းသားပြည်သူပြည်သား အပေါင်း ကိုယ်စိတ်နှစ်ဖြာ ကျန်းမာရွှင်လန်းပြီး ကောင်းကျိုးမင်္ဂလာအဖြာဖြာနှင့် ပြည့်စုံနိုင်ကြပါစေကြောင်း ဆုမွန်ကောင်း တောင်းလျက် နှုတ်ခွန်းဆက်သအပ်ပါသည်။

စာမျက်နှာ ၄ ကော်လံ ၁ ❖

အာဆီယံ စီးပွားရေးနှင့် ရင်းနှီးမြှုပ်နှံမှု ထိပ်သီးအစည်းအဝေး (ABIS) သို့ နိုင်ငံတော်၏ အတိုင်ပင်ခံပုဂ္ဂိုလ် ဒေါ်အောင်ဆန်းစုကြည် တက်ရောက် မိန့်ခွန်းပြောကြား

မနီလာ(ဖိလစ်ပိုင်) နိုဝင်ဘာ ၁၂

ဖိလစ်ပိုင်နိုင်ငံ၌ ရောက်ရှိနေသည့် နိုင်ငံတော်၏ အတိုင်ပင်ခံပုဂ္ဂိုလ် ဒေါ်အောင်ဆန်းစုကြည်သည် ယနေ့တွင် အာဆီယံ စီးပွားရေးအကြံပေးကောင်စီ (ASEAN BAC) က ကြီးမှူးကျင်းပသည့် အာဆီယံစီးပွားရေးနှင့် ရင်းနှီးမြှုပ်နှံမှု ထိပ်သီးအစည်းအဝေး (ABIS)၊ နှစ်(၅၀)ပြည့် အာဆီယံဂုဏ်ပြုညစာစားပွဲနှင့် အရှေ့အာရှထိပ်သီးအစည်းအဝေး၏ သီးသန့်အစည်းအဝေး (EAS Leaders' Retreat)တို့သို့ တက်ရောက်သည်။

နိုင်ငံတော်၏ အတိုင်ပင်ခံပုဂ္ဂိုလ်သည် ဒေသစံတော်ချိန် ညနေ ၃ နာရီခွဲတွင် မနီလာမြို့ Solaire Hotel ၌ အာဆီယံစီးပွားရေးအကြံပေးကောင်စီ (ASEAN BAC)က ကြီးမှူးကျင်းပသည့် အာဆီယံစီးပွားရေးနှင့် ရင်းနှီးမြှုပ်နှံမှုထိပ်သီး အစည်းအဝေး (ABIS) သို့ တက်ရောက်မိန့်ခွန်းပြောကြားသည်။ **(အောက်ပုံ)**

စာမျက်နှာ ၃ ကော်လံ ၁ ❄

၉၇ နှစ်မြောက် အမျိုးသားနေ့ကို ဂုဏ်ပြုပါ၏။

မြန်မာ့အလင်း

အမျိုးသားရေး စိတ်ဓာတ်အမွေ

၁၉ ရာစုနှောင်းပိုင်းကာလ ကိုလိုနီနယ်ချဲ့တို့က မြန်မာနိုင်ငံကို ကျူးကျော်စစ် သုံးကြိမ်ပြုတိုက်ခိုက်၍ တစ်ရစ်ပြီးတစ်ရစ် ဝါးမြိုသိမ်းပိုက်ခဲ့ရာ ပထမအင်္ဂလိပ်-မြန်မာစစ်ပွဲမှသည် တတိယအင်္ဂလိပ်-မြန်မာစစ်ပွဲအထိ နှစ်ပေါင်း ၆၀ ခန့်ကာလအတွင်း ပဒေသရာဇ် မြန်မာနိုင်ငံတစ်ခုလုံး အရင်းရှင်နယ်ချဲ့တို့၏ လက်အောက်သို့ ကျရောက်ခဲ့ရသည်။ စစ်နိုင်သူနယ်ချဲ့တို့က စစ်ရှုံးသူမြန်မာတို့ကို ချိုးနှိမ်ခဲ့ရာတွင် မန္တလေးနန်းတော်ကို ဝင်ရောက်သိမ်းပိုက်ခဲ့သူ နယ်ချဲ့စစ်ဗိုလ်ချုပ်က နန်းတော်မှ ဗုဒ္ဓရုပ်ပွားဆင်းတုတော်ကို ၎င်း၏ ခြေထောက်အနီး ကြမ်းပြင်ပေါ်၌ ချထားကာ အောင်ပွဲခံဓာတ်ပုံရိုက် မှတ်တမ်းတင်ရင်း လူမျိုးကိုသာမက ဘာသာသာသနာကိုပါ ရိုင်းပျစွာစော်ကားခဲ့ပြီး ကျွန်ဇာတ်သွင်းခဲ့ကြသည်။

၁၈၈၅ ခုနှစ် မြန်မာနိုင်ငံတစ်နိုင်ငံလုံးကို ဗြိတိသျှနယ်ချဲ့တို့ သိမ်းပိုက်ပြီးခါစတွင် မြန်မာလူမျိုး ၈၅ ရာခိုင်နှုန်းခန့် စာရေး စာဖတ်တတ်ခဲ့ကြသည်။ ဗုဒ္ဓဘာသာထွန်းကားသော ပဒေသရာဇ်နိုင်ငံတစ်နိုင်ငံ ဖြစ်ခဲ့သည့် မြန်မာနိုင်ငံတွင် မြို့ပြများတွင်သာမက ကျေးလက်တောရွာ အနှံ့အပြားတို့၌ တည်ရှိနေခဲ့သော ဘုန်းတော်ကြီးကျောင်းများတွင် ပညာသင်ယူနိုင်ခဲ့ကြခြင်းကြောင့် ယင်းပညာရေးစနစ်ဖြင့်ပင် စာတတ်မြောက်နှုန်း မြင့်မားခဲ့ကြပြီး အမျိုးသားယဉ်ကျေးမှုအမွေကိုပါ ဆက်ခံနိုင်ခဲ့ကြခြင်း ဖြစ်သည်။

နယ်ချဲ့လက်အောက်လုံးလုံးကျရောက်ခဲ့ပြီးနောက် နှစ်ပေါင်း ၃၅ နှစ်ကြာ ကာလတွင်မူ မြန်မာလူမျိုး ၃၅ ရာခိုင်နှုန်းသာ စာရေးစာဖတ် တတ်ကြတော့သည်။ အဆိုပါကာလအတွင်း တစ်နိုင်ငံလုံးတွင် အင်္ဂလိပ်-မြန်မာစာသင်ကျောင်း ၄၉ ကျောင်းနှင့် ပြင်ဦးလွင်(မေမြို့)တွင် အင်္ဂလိပ်လူမျိုးများသာ တက်ခွင့်ရှိသည့် ကျောင်းတစ်ကျောင်း စုစုပေါင်း ကျောင်း ၅၀ သာရှိခဲ့သည်။ မြို့ကြီး ခုနစ်မြို့၌ အထက်တန်းကျောင်းခုနစ်ကျောင်းသာရှိခဲ့ပြီး မြို့ငယ်များ ကျေးလက်များ၌ အစိုးရစာသင်ကျောင်း လုံးဝမရှိ။ ထို့အပြင် တက္ကသိုလ်ဟူ၍လည်း မရှိဘဲ အိန္ဒိယမှ ကာလကတ္တားတက္ကသိုလ်လက်အောက်ခံရန်ကုန်ကောလိပ်နှင့် ဂျပ်ဆင်ကောလိပ်နှစ်ခုသာရှိပြီး နှစ်ကျောင်းပေါင်း ကျောင်းသား ၈၀၀ ကျော်သာ ရှိခဲ့သည်။ ဤသည်မှာ ၁၉၂၀ ပြည့်နှစ် ပထမကောလိပ်သပိတ်ကြီး မပေါ်ပေါက်လာမီ မြန်မာနိုင်ငံ၏ နိမ့်ကျနေသည့် ပညာရေးအခြေအနေ ဖြစ်သည်။

၁၉၂၀ ပြည့်နှစ် ရန်ကုန်ကောလိပ်သပိတ်သည် ရန်ကုန်တက္ကသိုလ်အက်ဥပဒေကို ကန့်ကွက်ပြီး ကျွန်ပညာရေးစနစ်ကို ဆန့်ကျင်ခဲ့ခြင်းသက်သက်မျှသာမဟုတ်ဘဲ အရင်းရှင်စီးပွားရေးစနစ်ကိုပါ တိုက်ခိုက်ခဲ့ခြင်း ဖြစ်သည်။ နယ်ချဲ့အရင်းရှင်အာဏာပိုင်တို့ကို ပညာရေးနယ်ပယ်မှစတင်၍ ဆန့်ကျင်ခဲ့ကြခြင်းဖြစ်သည်။ သူ့ကျွန်ဘဝကျရောက်ခဲ့ရချိန်မှစ၍ ဖိနှိပ်ခံခဲ့ရသည့် ပြည်သူတစ်ရပ်လုံးကလည်း ကျောင်းသားသပိတ်ကို တစ်ခဲနက် ထောက်ခံခဲ့ကြပြီး အမျိုးသားရေးစိတ်ဓာတ်တို့ နိုးကြားတက်ကြွခဲ့ကာ နောင်တွင် နယ်ချဲ့ဆန့်ကျင်ရေး၊ အမျိုးသားလွတ်မြောက်ရေးလှုပ်ရှားမှုများ ဆင့်ကာဆင့်ကာ ပေါ်ထွက်လာခြင်းနှင့်အတူ မျိုးဆက်သစ်ခေါင်းဆောင်များက နိုင်ငံလွတ်လပ်ရေးဆီသို့ ဦးတည်သယ်ဆောင်သွားနိုင်စေခဲ့သည်။

စင်စစ်အမျိုးသားရေးစိတ်ဓာတ်ဟူသည် နိုင်ငံနှင့်လူမျိုးကို ချစ်စိတ်၊ ကာကွယ်စောင့်ရှောက်လိုသော စိတ်ပင်ဖြစ်သည်။ လူမျိုးဟူသည်မှာလည်း နှစ်ပရိစ္ဆေဒများစွာ အေးအတူပူအမျှ အတူတကွ ပူးပေါင်းနေထိုင်ကြရင်း တစ်သွေးတည်းတစ်သားတည်း ဟူသောစိတ်ထားဖြင့် အပြန်အလှန် ရိုင်းပင်း ကာကွယ်စောင့်ရှောက်နေထိုင်ကြသူများပင် ဖြစ်သည်။ ဘိုးဘွားတို့လက်ဆင့်ကမ်းပေးခဲ့သည့် အမျိုးသားရေးစိတ်ဓာတ်အမွေတို့ကို ခံယူကာ မိမိတို့၏ ပစ္စုပ္ပန်သမိုင်းပေးတာဝန်များဖြစ်သည့် ပြည်ထောင်စု စိတ်ဓာတ်ရှင်သန်ထက်မြက်ရေး၊ ပြည်ထောင်စုငြိမ်းချမ်းရေး တည်ဆောက်ရေး၊ တိုင်းရင်းသားအားလုံး ဘက်စုံဖွံ့ဖြိုးတိုးတက်ရေး၊ ဒီမိုကရေစီဖက်ဒရယ် ပြည်ထောင်စုတည်ဆောက်ရေးတာဝန်များကို ဦးလည်မသုန် တညီတညွတ် ထမ်းရွက်ကြရပါမည်ဖြစ်ပါကြောင်း။ ။

တရားကိုယ်ကို လှစ်ဟပြသနေသော စကားလုံးများ

၂၀၁၇ ခုနှစ်၊ နိုဝင်ဘာလ ၆ ရက်နေ့၌ ကုလသမဂ္ဂလုံခြုံရေးကောင်စီက ဥက္ကဋ္ဌ၏ ထုတ်ပြန်ချက်ကို ထုတ်ပြန်ခဲ့ပါသည်။ လုံခြုံရေးကောင်စီဥက္ကဋ္ဌ ထုတ်ပြန်ချက်၏ အဖွင့်အပိုဒ်ကို ဖတ်လိုက်သည်နှင့် တရားမျှတမှုရှိလေဟန် ပုံဖော်ထားသည်ကို သတိပြုမိပါသည်။ အဆိုပါ အဖွင့်အပိုဒ်၌ ရခိုင်ပြည်နယ်၌ ဩဂုတ်လ ၂၅ ရက်နေ့က ARSA အဖွဲ့၏ မြန်မာလုံခြုံရေးတပ်ဖွဲ့တို့အပေါ် တိုက်ခိုက်မှုကို ရှုတ်ချထားပြီး ARSA အဖွဲ့၏ လူ့အခွင့်အရေးချိုးဖောက်မှုများအပေါ် လေးလေးနက်နက် စိုးရိမ်မကင်းဖြစ်မိကြောင်း ဖော်ပြထားပါသည်။

လုံခြုံရေးကောင်စီဥက္ကဋ္ဌ၏ ထုတ်ပြန်ချက်၌ ARSA အဖွဲ့ကို အမည်အပြည့်ဖြင့် ဖော်ပြထားသော်လည်း အကြမ်းဖက် အဖွဲ့ဆိုသည်ကိုမူ တစ်စုံတစ်ရာ ရည်ညွှန်းဖော်ပြထားခြင်းမရှိပါ။ ARSA အစွန်းရောက်အကြမ်းဖက်အဖွဲ့သည် သာမန်အကြမ်းဖက်အဖွဲ့ မဟုတ်ပါ။ သာမန်အကြမ်းဖက်အဖွဲ့ဟူသည် ဒေသတွင်းနေထိုင်သူတို့ ကိုယ်တိုင်ဖွဲ့စည်းထားသော အကြမ်းဖက်အဖွဲ့ဟု ဆိုလိုခြင်းဖြစ်ပါသည်။ ARSA အကြမ်းဖက်အဖွဲ့သည် ပြည်ပနိုင်ငံတို့၌ အခြေစိုက်ဖွဲ့စည်းထားသော အကြမ်းဖက်အဖွဲ့ ဖြစ်သည်သာမက ကမ္ဘာတစ်ဝန်း လှုပ်ရှားနေသော နိုင်ငံတကာအကြမ်းဖက်အဖွဲ့တို့နှင့် ချိတ်ဆက်ထားသော အကြမ်းဖက်အဖွဲ့ ဖြစ်ပါသည်။

ARSA အကြမ်းဖက်အဖွဲ့၏ ခေါင်းဆောင်ဆိုသူများမှာလည်း နိုင်ငံခြားသားများသာ ဖြစ်ပါသည်။ ဤအချက်တို့သည် နိုင်ငံတကာ အကြမ်းဖက်အဖွဲ့အစည်းတို့က ရခိုင်ပြည်နယ်၌ ဝင်ရောက်စွက်ဖက် အခြေစိုက်ရန် ကြိုးပမ်းနေသည်ကို ရှင်းလင်းစွာ မီးမောင်းထိုးပြသနေပါသည်။ သို့သော် ကုလသမဂ္ဂလုံခြုံရေးကောင်စီသည် ရခိုင်ပြည်နယ်၌ နိုင်ငံတကာ အကြမ်းဖက် အဖွဲ့တို့၏ စွက်ဖက်ထိုးနှက်မှုကို မြင်တွေ့နေရပါလျက် ARSA အဖွဲ့အား ပြည်ပအကြမ်းဖက် အဖွဲ့အစည်းအဖြစ် ရည်ညွှန်းရန် ပျက်ကွက်ခဲ့ခြင်းသည် အလွန်တရာ စိတ်ပျက်ဖွယ်ကောင်းသော အပြုအမူသာ ဖြစ်ပါသည်။ ဖုံးကွယ်မှု တစ်စုံတစ်ရာရှိသည်ကိုလည်း ညွှန်းပြနေပါသည်။

လုံခြုံရေးကောင်စီဥက္ကဋ္ဌ ထုတ်ပြန်ချက်၏ စတုတ္ထအပိုဒ်အဖွင့်၌ "လုံခြုံရေးကောင်စီသည် မြန်မာနိုင်ငံ၏ ဒေသအားလုံး တစုတစည်း ညီညီညွတ်ညွတ်တည်ရှိမှု၊ နယ်မြေတည်တံ့ခိုင်မြဲမှု၊ လွတ်လပ်သော နိုင်ငံအဖြစ်တည်ရှိမှုနှင့် အချုပ်အခြာအာဏာပိုင်စိုးမှုတို့အား အပြည့်အဝအသိအမှတ်ပြုပါသည်" ဟု ဖော်ပြထားပါသည်။ သို့သော် လုံခြုံရေးကောင်စီဥက္ကဋ္ဌ ထုတ်ပြန်ချက်၌ နိုင်ငံတော်နှင့် တိုင်းရင်းသားပြည်သူတစ်ရပ်လုံးက အချုပ်အခြာအာဏာထိပါးစေမည့် တိုင်းရင်းသားလူမျိုးဖြစ်လေဟန် လုပ်ကြံအမည်ဆန်းဟု ယူဆထားသည့်အမည်ကို ထပ်ခါတလဲလဲ အသုံးပြုထားပါသည်။ လုံခြုံရေးကောင်စီဥက္ကဋ္ဌ ထုတ်ပြန်ချက်၌ မြန်မာနိုင်ငံ၏ အချုပ်အခြာ အာဏာအား အပြည့်အဝအသိအမှတ်ပြုပါသည်ဟု စကားလုံးအရ ဖော်ပြထားသော်လည်း လက်တွေ့အဓိပ္ပာယ်သက်ရောက်မှု၌ နိုင်ငံရေးအနှစ်သာရအရ အကြိမ်ကြိမ် ပြက်ရယ်ပြုထားပါသည်။ တိုင်းရင်းသားလူမျိုးဖြစ်လေဟန် လုပ်ကြံဖန်တီးထားသည့်စကားလုံးကို နိုင်ငံတော်နှင့် တိုင်းရင်းသား ပြည်သူလူထုတစ်ရပ်လုံးက လက်မခံ၊ ပယ်ချထားပါလျက် လုံခြုံရေးကောင်စီက အဘယ်ကြောင့် မြိန်ရေရှက်ရေ သုံးစွဲနေရပါသနည်း။ စကားနောက်တရားပါဟူသော မြန်မာစကားရှိပါသည်။ အထက်၌ ရည်ညွှန်းဖော်ပြခဲ့သည့် အချက်နှစ်ချက်ကို ကြည့်ရုံမျှဖြင့် လုံခြုံရေးကောင်စီဥက္ကဋ္ဌ ထုတ်ပြန်ချက်တွင် ဖုံးကွယ်ထားသော အကြောင်းတရားတို့ ရှိနေပါကြောင်း လေးနက်စွာတင်ပြအပ်ပါသည်။ ။

နေပြည်တော်တပ်ကုန်းမြို့နယ် သပြေချောင်းကျေးရွာ အခြေခံပညာ အလယ်တန်းကျောင်း(ခွဲ)၌ (၉၇)နှစ်မြောက် အမျိုးသားနေ့ အထိမ်းအမှတ် သတင်းစကားလက်ကမ်းစာစောင် ဖြန့်ဝေခြင်းနှင့် အသိပညာပေး ဟောပြောပွဲကို နိုဝင်ဘာ ၁၀ ရက်က အဆိုပါကျောင်း၌ ကျင်းပရာ ကျောင်းအုပ်ဆရာမကြီး ဒေါ်နှင်းကြည်က အမှာစကား ပြောကြားပြီး မြို့နယ်ပြန်/ဆက် ဦးစီးမှူး ဒေါ်တင့်တင့်ခိုင်က အမျိုးသားနေ့ အထိမ်းအမှတ် သတင်းစကား လက်ကမ်းစာစောင် ဖြန့်ဝေပေးစဉ်။

တင်စိုးလွင်

ရွှေ၊ ငွေ၊ စက်သုံးဆီနှင့် နိုင်ငံတကာသုံး ငွေကြေးပေါက်ဈေးနှုန်း

ခင်ရတနာ-စုစည်းသည်။

၁၂-၁၁-၂၀၁၇

ရွှေဈေးနှုန်း(အောင်သမာဓိရွှေဆိုင်)

ရန်ကုန်	၁၆ ပဲရည်	တစ်ကျပ်သား	ကျပ် ၉၄၈၅၀၀
ရန်ကုန်	၁၅ ပဲရည်	တစ်ကျပ်သား	ကျပ် ၈၉၂၇၀၀
မန္တလေး	၁၆ ပဲရည်	တစ်ကျပ်သား	ကျပ် ၉၄၈၇၀၀

စက်သုံးဆီဈေးနှုန်း (စက်သုံးဆီအသင်း)

ဒီဇယ်	၆၅၅/၆၇၀ ကျပ် (လက်လီဈေး)
အောက်တိန်း ၉၂	၆၆၀/၆၈၅ ကျပ် (လက်လီဈေး)
အောက်တိန်း ၉၅	၇၀၅/၇၂၀ ကျပ် (လက်လီဈေး)
ပရီမီယံဒီဇယ်	၆၇၅/၆၉၀ ကျပ် (လက်လီဈေး)

နိုင်ငံတကာ ငွေကြေးဈေးနှုန်း (ဗဟိုဘဏ်)

အမေရိကန်	တစ်ဒေါ်လာ	၁၃၅၉	·၀
ဥရောပ	တစ်ယူရို	၁၆၂၀	·၁
စင်ကာပူ	တစ်ဒေါ်လာ	၁၀၀၅	·၀
ထိုင်းဘတ်	တစ်ဘတ်	၄၀	·၉
အိန္ဒိယ	တစ်ရူပီး	၂၁	·၁
တရုတ်	တစ်ယွမ်	၂၀၇	·၈၄
မလေးရှား	တစ်ရင်းဂစ်	၃၁၉	·၉

မြန်မာ့အလင်း

၁၂၇၅ ခုနှစ်က တည်ထောင်သည်။

Myanma Alinn Daily

စာတည်းမှူးချုပ်	-	အောင်နိုင်ဦး
စာတည်းမှူး	-	ဝင်းရွှေ
စာတည်းမှူး	-	မြင့်ဆွေ(သတင်းထောက်ချုပ်)
စာတည်းများ	-	မြင့်စိုး၊ ကြည်ဝင်း၊ ဝင်းကျော်၊ ချိုးစန္ဒီနွေး၊ ကလျာမိုးမြင့်
အကြီးတန်းသတင်းထောက်များ	-	ကျော်သူဝင်း၊ ခင်ရတနာ၊ သိမ့်သိမ့်မိုး၊ ဇူလိုင်မိုး၊ စိန်လွင်အောင်၊ တင်စိုး(ဓာတ်ပုံ)
အငယ်တန်းသတင်းထောက်များ	-	တင်လင်းအောင်၊ တင်မောင်လွင်၊ ဇင်ဦး၊ နေဝင်းထွန်း(၂)၊ ဟိန်းထက်ဇော်၊ ဝေသူနွယ်
ထုတ်ဝေခြင်းအမှတ်	-	(၀၁၀၉၃)၊ ပုံနှိပ်ခြင်းအမှတ် - (၀၀၈၇၇)

မြန်မာ့အလင်း

mmalin.npt @ gmail.com,

www. facebook.com/MYANMAALINNNEWS

နေပြည်တော်-စာတည်းမှူး ၀၆၇-၃၆၁၄၂၊ စာတည်းအဖွဲ့ ၀၆၇-၃၆၁၄၅၊ ဖက်စ် ၀၆၇-၃၆၁၄၆၊ ရန်ကုန်ရုံးခွဲ-အမှတ်(၅၃)၊ နတ်မောက်လမ်းသွယ်(၁)၊ ဗိုလ်ချို(၂)ရပ်ကွက်၊ ဗဟန်းမြို့နယ်၊ ရန်ကုန်မြို့၊ စာတိုက်သေတ္တာအမှတ်-၄၀၊ စာတည်းအဖွဲ့ ၀၁-၅၄၄၃၀၉၊ မန်နေဂျာ ၀၁-၅၄၄၃၁၄၊ စီမံ ၀၁-၅၄၄၃၁၅၊ ငွေစာရင်း ၀၁-၅၄၄၃၁၆၊ ကြော်ငြာ ၀၁-၅၄၅၈၃၄၊ ၀၁- ၅၅၉၁၁၈၊Fax ၀၁-၅၄၆၂၂၁၊ ၀၆၇-၃၆၁၄၈၊ ဖြန့်ချိရေး ၀၁-၅၄၄၃၁၇၊ Fax ၀၁-၈၆၀၄၅၄၆။

❊ ရှေ့ဖုံးမှ

အစည်းအဝေး၌ နိုင်ငံတော်၏ အတိုင်ပင်ခံပုဂ္ဂိုလ်က မိန့်ခွန်းပြောကြားရာတွင် "အာဆီယံဒေသရဲ့စီးပွားရေးက မကြာသေးမီ ဆယ်စုနှစ်များအတွင်း အလွန်တရာ ဖွံ့ဖြိုးတိုးတက်လာခဲ့ပြီး ကမ္ဘာပေါ်မှာ သတ္တမမြောက်အကြီးမားဆုံး စီးပွားရေးအင်အားစုဖြစ်လာခဲ့ပါတယ်၊ လူဦးရေအရလည်း လူဦးရေ ၆၄၈ သန်းရှိတဲ့ အာဆီယံဒေသက ဥရောပတိုက်ဖြစ်စေ၊ မြောက်အမေရိကတိုက်ဖြစ်စေ နှစ်ခုစလုံးထက် ပိုမိုများပြားပါတယ်။

ပြောင်းလဲမှုတွေလုပ်ဆောင်နေ

"မြန်မာနိုင်ငံက အာဆီယံအဖွဲ့ဝင်နိုင်ငံတစ်နိုင်ငံဖြစ်ပြီး ကဏ္ဍတိုင်းမှာ ပြုပြင်ပြောင်းလဲမှုတွေ လုပ်ဆောင်နေတာကြောင့် ကျွန်မတို့နိုင်ငံရဲ့စီးပွားရေးက အလျင်အမြန်ကို တိုးတက်နေပါတယ်၊ ရင်းနှီးမြှုပ်နှံမှုကဏ္ဍမှာ ယှဉ်ပြိုင်မှုကို အားပေးပြီး ရင်းနှီးမြှုပ်နှံမှုပတ်ဝန်းကျင်ကောင်းဖန်တီးပေးတာကြောင့် သိသာထင်ရှားတဲ့ ပြုပြင်ပြောင်းလဲမှုတွေကို မြင်တွေ့နိုင်ပါတယ်၊ ဒီလိုလုပ်ဆောင်ဖို့ အရေးကြီးတာကတော့ ပုဂ္ဂလိကကဏ္ဍရဲ့ အခန်းကဏ္ဍဖြစ်ပါတယ်၊ တိုင်းပြည်စီးပွားရေးဖွံ့ဖြိုးတိုးတက်ဖို့ အတိုင်းအတာမဖော်ပြနိုင်လောက်အောင် အထောက်အကူပြုမယ့်အရေးပါတဲ့ အခြေခံအဆောက်အအုံစီမံကိန်းတွေ အကောင်အထည်ဖော်ဆောင်ရာမှာ ပုဂ္ဂလိကကဏ္ဍ

နိုင်ငံ့အကြီးအကဲများနှင့် အစိုးရအဖွဲ့အကြီးအကဲများအား ကြိုဆိုခြင်းအခမ်းအနားနှင့် နှစ်(၅၀)ပြည့် အာဆီယံဂုဏ်ပြုညစာစားပွဲအခမ်းအနားသို့ တက်ရောက်လာကြသူများ စုပေါင်းမှတ်တမ်းတင်ဓာတ်ပုံရိုက်စဉ်။ သတင်းစဉ်

က အရေးပါတဲ့အခန်းကဏ္ဍကနေ ပါဝင်နေပါတယ်၊ One stop service center တွေ တည်ထောင်တာ၊ single-window system လို့ခေါ်တဲ့ ကုန်သွယ်မှုပြုလုပ်ရာမှာ အဆင်ပြေချောမွေ့အောင် လုပ်ဆောင်တဲ့စနစ်ချမှတ်တာ၊ အွန်လိုင်းကနေလျှောက်ထားတဲ့စနစ် အစရှိတဲ့ လုပ်ဆောင်ချက်တွေကို ဗျူရိုကရက်ကြိုးနီစနစ်လျှော့ချဖို့နဲ့ ပုဂ္ဂလိကလုပ်ငန်းတွေ ကြီးပွားတိုးတက်လာနိုင်မယ့် စီးပွားရေးပတ်ဝန်းကျင်တစ်ရပ် ဖန်တီးပေးဖို့ ဆောင်ရွက်နေပါတယ်။

စိန်ခေါ်မှုများစွာရှိနေ

"စီးပွားရေးနဲ့ နိုင်ငံရေးအရ ဆယ်စုနှစ်ချီ ထီးတည်းနေခဲ့ရတဲ့ မြန်မာနိုင်ငံအတွက် မကြာသေးမီအချိန်အတွင်း ကမ္ဘာ့စီးပွားရေး နွေးကွေးလာချိန်မှာ စိန်ခေါ်မှုများစွာရှိနေပါတယ်။ တာဝန်ရှိတဲ့ အာဆီယံအဖွဲ့ဝင်နိုင်ငံတစ်ခုအနေနဲ့ စီးပွားရေးနဲ့ လူမှုရေးအရ ပိုမိုချိတ်ဆက်မှု၊ ပေါင်းစည်းမှုရှိလာဖို့ မြန်မာနိုင်ငံအနေနဲ့ အာဆီယံအဖွဲ့ဝင်နိုင်ငံများအားလုံးနဲ့ လက်တွဲဆောင်ရွက်သွားမှာဖြစ်ပါတယ်၊ ဒီလိုပေါင်းစည်းရေးလုပ်ငန်းစဉ်လုပ်ဆောင်ရာမှာ လူသားအရင်းအနှီးဖြစ်တဲ့ တတ်သိပညာရှင်တွေက စီးပွားရေးနဲ့ လူမှုဖွံ့ဖြိုးမှုအရ အဆင့်အသီးသီးမှာ ကွဲပြားမှုရှိနေတဲ့ အာဆီယံအဖွဲ့ဝင်နိုင်ငံတွေကြား ကွာဟချက်ကျဉ်းမြောင်းအောင်ဆောင်ရွက်ရာမှာ အရေးပါတဲ့ အခန်းကဏ္ဍက ပါဝင်နေပါတယ်။

နိုင်ငံတော်၏ အတိုင်ပင်ခံပုဂ္ဂိုလ် ဒေါ်အောင်ဆန်းစုကြည် အာဆီယံစီးပွားရေးအကြံပေးကောင်စီမှ ခေါင်းဆောင်များနှင့် စုပေါင်း၍ မှတ်တမ်းတင်ဓာတ်ပုံရိုက်စဉ်။ သတင်းစဉ်

အားတက်သရေပါဝင်

"စီးပွားရေးနဲ့လူမှုရေးဖွံ့ဖြိုးတိုးတက်မှုမှာပါဝင်တဲ့ အမျိုးသမီးတွေရဲ့အရေးပါတဲ့အခန်းကဏ္ဍ၊ တိုင်းပြည်ရဲ့အသွင်ကူးပြောင်းမှုမှာ အမျိုးသမီးတွေပါဝင်ခဲ့တဲ့ အရေးပါတဲ့အခန်းကဏ္ဍနဲ့ စဉ်ဆက်မပြတ်သော လူမှုရေးအပြောင်းအလဲဖြစ်ပေါ်စေရာမှာ အမျိုးသမီးတွေရဲ့ ရှုထောင့်အမြင်လိုအပ်ချက်ကို အသိအမှတ်ပြုဖို့ မြန်မာနိုင်ငံက ၂၀၁၃ ခုနှစ်မှာ အပြည်ပြည်ဆိုင်ရာ အမျိုးသမီးများဖိုရမ်ကို လက်ခံကျင်းပခဲ့ပါတယ်။ အသွင်ကူးပြောင်းမှုမှာ အမျိုးသမီးလုပ်ငန်းရှင်တွေ ပိုပြီးတော့ အားတက်သရေပါဝင်လာခဲ့ပြီး လူမှုရေးသာမက စီးပွားရေးနယ်ပယ်မှာ အမျိုးသမီးတွေရဲ့အရေးပါမှုကို ထင်ရှားစေပါတယ်။

အပြုသဘောဆောင်

"ပညာရှင်တွေနဲ့ နိုင်ငံတကာအဖွဲ့အစည်းတွေရဲ့ အစီရင်ခံစာက လိင်ပိုင်းဆိုင်ရာတန်းတူညီမျှရေးရဲ့ အရေးပါမှုကို အခိုင်အမာဆိုထားပါတယ်၊ အမျိုးသမီးတွေရဲ့အခွင့်အရေးရရှိရေး လုပ်ဆောင်ရာမှာ အပြုသဘောဆောင်တဲ့အပြောင်းအလဲဖြစ်ပေါ်လာဖို့ မူလတန်းနဲ့အလယ်တန်းအဆင့် ကျောင်းအပ်နှံတဲ့မိန်းကလေးအရေအတွက် တိုးမြင့်လာစေဖို့ လုပ်သားထုမှာ အမျိုးသမီးတွေရဲ့ပါဝင်မှု တိုးတက်လာဖို့၊ ပိုမိုကောင်းမွန်တဲ့ မိခင်ကျန်းမာရေးစောင့်ရှောက်မှုရရှိဖို့၊ ခိုင်မာသောလူမှုရေးဆိုင်ရာ ကာကွယ်စောင့်ရှောက်မှုထောက်ပံ့ပေးဖို့နဲ့ ဆုံးဖြတ်ချက်ချမှတ်ရာမှာ အမျိုးသမီးတွေရဲ့ အခန်းကဏ္ဍကိုမြှင့်တင်ပေးဖို့ အရေးကြီးပါတယ်၊ မကြာသေးမီကာလအတွင်း လူမှုရေး၊ နိုင်ငံရေးနဲ့ စီးပွားရေးအပြောင်းအလဲတွေမှာ အမျိုးသမီးတွေရဲ့ ပါဝင်မှု နိုင်ငံအများအပြားမှာ အံ့အားသင့်ဖွယ်ပါပဲ၊ သို့သော်လည်း အမျိုးသမီးများမှာ နယ်ပယ်များစွာ၌ အခွင့်အလမ်းများ ဆုံးရှုံးနေရဆဲဖြစ်ပါတယ်၊ အမျိုးသမီးများကို လုပ်ငန်းကျွမ်းကျင်မှုမရှိသော လုပ်သားအဖြစ် သတ်မှတ်ထားပြီး ဆုံးဖြတ်ချက်များ ချမှတ်နိုင်ခြင်းမရှိသော အိမ်ရှင်မများအဖြစ် သိရှိထားသည့် လူမှုရေးစံနှုန်းမှာ အကြီးမားဆုံးစိန်ခေါ်မှုတွေထဲကတစ်ခု ဖြစ်ပါတယ်၊ စီးပွားရေးအောင်မြင်မှုနဲ့ လူမှုရေးဖွံ့ဖြိုးတိုးတက်မှုမှာ အမျိုးသမီးတွေရဲ့ အရေးပါတဲ့အခန်းကဏ္ဍကို အသိအမှတ်ပြုတဲ့အနေနဲ့ မြန်မာနိုင်ငံက ၁၀ နှစ်ကြာ စီမံကိန်းတစ်ခုဖြစ်တဲ့ အမျိုးသမီးများဖွံ့ဖြိုးတိုးတက်ရေး အမျိုးသားမဟာဗျူဟာမြောက် စီမံချက်ကို ချမှတ်ခဲ့ပါတယ်၊ ဒီစီမံချက်က ၁၉၉၇ ခုနှစ်မှာ မြန်မာနိုင်ငံက အဖွဲ့ဝင်နိုင်ငံအဖြစ် လက်မှတ်ရေးထိုးခဲ့တဲ့ Beijing Platform or Action ရဲ့

စာမျက်နှာ ၄ သို့

"အာဆီယံအဖွဲ့ဝင် နိုင်ငံတစ်ခု အနေနဲ့ စီးပွားရေးနဲ့ လူမှုရေးအရ ပိုမိုချိတ်ဆက်မှု၊ ပေါင်းစည်းမှု ရှိလာဖို့ မြန်မာနိုင်ငံအနေနဲ့ အာဆီယံအဖွဲ့ဝင် နိုင်ငံများအားလုံး နဲ့ လက်တွဲဆောင်ရွက်သွားမှာ ဖြစ်ပါတယ်"

နိုင်ငံတော်၏ အတိုင်ပင်ခံပုဂ္ဂိုလ် ဒေါ်အောင်ဆန်းစုကြည် မနီလာမြို့ရှိ မြန်မာသံရုံးဝန်ထမ်းများနှင့် မိသားစုဝင်များ၊ စစ်သံရုံးဝန်ထမ်းများနှင့် မိသားစုဝင်များအား တွေ့ဆုံစဉ်။ သတင်းစဉ်

❖ *ရှေ့ဖုံးမှ*

နှစ်စဉ် အမျိုးသားနေ့ အထိမ်းအမှတ်အခမ်းအနားများ ကျင်းပရခြင်း၏ သမိုင်းကြောင်းကို ပြန်ကြည့်မည်ဆိုလျှင် မြန်မာပြည်သူအများ တက္ကသိုလ်ပညာ သင်ကြားနိုင်ရေး ကန့်သတ်ပိတ်ပင်ထားသည့် ယူနီဗာစီတီ အက်ဥပဒေကို ရေးဆွဲပြဋ္ဌာန်းခဲ့ချိန်၊ မြန်မာသက္ကရာဇ် ၁၂၈၂ ခုနှစ်၊ တန်ဆောင်မုန်းလပြည့်ကျော် ၁၀ ရက် (၁၉၂၀ ခုနှစ် ဒီဇင်ဘာလ ၅ ရက်)နေ့တွင် ရန်ကုန်ကောလိပ်နှင့် ယုဒသန်ကောလိပ်ကျောင်းသားများက ယူနီဗာစီတီ အက်ဥပဒေကို စတင် သပိတ်မှောက်ခဲ့ကြပါသည်။ မတရားသည့် ယူနီဗာစီတီ အက်ဥပဒေကို ဆန့်ကျင်သပိတ်မှောက်ရာမှ ကျောင်းသားသပိတ်သည် နိုင်ငံတစ်နံတစ်လျား ပျံ့နှံ့ ရိုက်ခတ်သွားခဲ့ပါသည်။ ဤသပိတ်၏ အကျိုးဆက်ကြောင့် များမကြာမီအတွင်း အမျိုးသားရေးစိတ်ဓာတ်များ ပိုမိုရင့်သန်လာပြီး အမျိုးသားကျောင်းများ နိုင်ငံနှင့်အဝှမ်း ပေါ်ပေါက်လာခဲ့ပါသည်။ ထိုသို့ သပိတ်မှောက်ခဲ့ခြင်းသည် တက္ကသိုလ်ပညာရေးဖြင့်သာ သက်ဆိုင်သည့် အရေးကိစ္စမဟုတ်ဘဲ မြန်မာပြည်သူများကို အမျိုးသားရေး အသိစိတ်ဓာတ်များ နှိုးဆော်ပေးလိုက်သည့် အရေးတော်ပုံကြီးပင် ဖြစ်ပါသည်။ ထိုအရေးတော်ပုံမှ စတင်၍ မွေးဖွားပေးခဲ့သည့် အမျိုးသားရေးနိုးကြားမှု အသိစိတ်ဓာတ်များသည် မြန်မာနိုင်ငံ လွတ်လပ်ရေးကို ရယူနိုင်စွမ်းရှိသည်အထိ အရှိန်အဟုန်ဖြင့် ဖြစ်ထွန်းတိုးတက်လာခဲ့ပါသည်။

အစဉ်ကိန်းအောင်းနေ

၁၉၂၁ ခုနှစ် အောက်တိုဘာလ ၂၁ရက်နေ့မှ ၂၄ ရက်နေ့အထိ မန္တလေးမြို့တွင် ကျင်းပခဲ့သည့် နဝမအကြိမ်မြောက် ဂျီစီဘီအေ ညီလာခံကြီးက ပထမ ကျောင်းသားသပိတ်စတင်ခဲ့သည့် ၁၂၈၂ ခု၊ တန်ဆောင်မုန်းလပြည့်ကျော် ၁၀ ရက် နေ့ကို အမျိုးသားနေ့အဖြစ် သတ်မှတ်ပြဋ္ဌာန်းရန် စတင်ဆွေးနွေးခဲ့ပြီး ၁၉၂၂ခုနှစ်၊ ဇွန်လ ၁၇ ရက်နေ့ ရန်ကုန်မြို့တွင် စတင်ကျင်းပခဲ့သည့် ဂျီစီဘီအေ အထူးညီလာခံက ၎င်းနေ့ကို အမျိုးသားနေ့အဖြစ် သတ်မှတ်ကြောင်း ဆုံးဖြတ် အတည်ပြုပေးခဲ့ပါသည်။ ထိုအချိန်မှစ၍ တိုင်းရင်းသားပြည်သူအားလုံး၏ နှလုံးသည်းပွတ်တွင် အမျိုးသားရေးစိတ်ဓာတ် အစဉ်ကိန်းအောင်းနေစေခြင်းငှာ နှစ်စဉ်နှစ်တိုင်း နိုင်ငံနှင့် အဝှမ်း အမျိုးသားနေ့အဖြစ် သတ်မှတ်၍ အမျိုးသားအောင်ပွဲနေ့ အထိမ်းအမှတ် အခမ်းအနားများ ခြိမ့်ခြိမ့်သဲသဲ ကျင်းပလာခဲ့ကြပြီး ယခုဆိုလျှင် ရာပြည့်အကြို (၉၇ နှစ်)တိုင်ခဲ့ပြီ ဖြစ်ပါသည်။

“ အစိုးရ၊ ပြည်သူ၊ တပ်မတော်၊ လွှတ်တော်၊ နိုင်ငံရေးပါတီများ၊ အရပ်ဘက် လူမှုအဖွဲ့အစည်းများ၊ တိုင်းရင်းသားလက်နက်ကိုင် အဖွဲ့အစည်းများ၊ မကြံ့စဖူး စည်းလုံးညီညွတ်မှုနှင့်အတူ တိုင်းပြည်ဖွံ့ဖြိုးတိုးတက်ရေး လမ်းကြောင်းမှန်ပေါ်သို့ ရောက်ရှိနေပြီ ဖြစ်ပါသည်။ ထို့ကြောင့် အဆိုပါ လမ်းကြောင်းမှန်အတိုင်း မတိမ်းမစောင်း၊ မယိမ်းမယိုင် တည်ငြိမ်ဖြောင့်မတ်စွာ ဆက်လက်လျှောက်လှမ်းနိုင်ရေးအတွက် အဖွဲ့အစည်းအသီးသီးတို့သည် ပြည်သူနှင့်အတူ စည်းလုံးညီညွတ်မှုစွမ်းအားကို အရှိန်မြှင့်တင် မွေးမြူဆောင်ရွက်ကြရမည် ”

စည်းလုံးညီညွတ်မှုစွမ်းအား

ယခုအချိန်အခါတွင် တိုင်းရင်းသား ပြည်သူတစ်ရပ်လုံး အနေဖြင့် စည်းလုံးညီညွတ်မှုစွမ်းအားကို အမြင့်ဆုံးမြှင့်တင်ရတော့မည့်အချိန် ဖြစ်ပါသည်။ အစိုးရ၊ ပြည်သူ၊ တပ်မတော်၊ လွှတ်တော်၊ နိုင်ငံရေးပါတီများ၊ အရပ်ဘက် လူမှုအဖွဲ့အစည်းများ၊ တိုင်းရင်းသားလက်နက်ကိုင် အဖွဲ့အစည်းများ၊ မကြံ့စဖူး စည်းလုံးညီညွတ်မှုနှင့်အတူ တိုင်းပြည်ဖွံ့ဖြိုးတိုးတက်ရေး လမ်းကြောင်းမှန်ပေါ်သို့ ရောက်ရှိနေပြီ ဖြစ်ပါသည်။ ထို့ကြောင့် အဆိုပါ လမ်းကြောင်းမှန်အတိုင်း မတိမ်းမစောင်း၊ မယိမ်းမယိုင် တည်ငြိမ်ဖြောင့်မတ်စွာ ဆက်လက် လျှောက်လှမ်းနိုင်ရေးအတွက် အဖွဲ့အစည်းအသီးသီးတို့သည် ပြည်သူနှင့်အတူ စည်းလုံးညီညွတ်မှု စွမ်းအားကို အရှိန်မြှင့်တင် မွေးမြူဆောင်ရွက်ကြရမည် ဖြစ်ပါသည်။

ယနေ့ မြန်မာနိုင်ငံသည် စစ်မှန်သည့် ဒီမိုကရေစီ ဖက်ဒရယ်ပြည်ထောင်စု တည်ဆောက်နိုင်ရန်အတွက် (၂၁)ရာစု ပင်လုံဟုခေါ်သည့် ပြည်ထောင်စုငြိမ်းချမ်းရေးညီလာခံကိုလည်း ကျင်းပလျက်ရှိပါသည်။

ခိုင်မာသည့် ရည်မှန်းချက်ဖြင့် ဒီမိုကရေစီနှင့် ဖက်ဒရယ်စနစ်ကို အခြေခံသော ပြည်ထောင်စုတည်ဆောက်ရေးကို အကောင်အထည်ဖော် ဆောင်ရွက်လျက်ရှိရာတွင် တိုင်းရင်းသားပြည်သူတစ်ရပ်လုံးက ယနေ့ကျရောက်သည့် အမျိုးသားနေ့ ဦးတည်ချက်များဖြစ်သည့် -

- **ပြည်ထောင်စုစိတ်ဓာတ် ရှင်သန်ထက်မြက်ရေး**
- **ပြည်ထောင်စုငြိမ်းချမ်းရေး တည်ဆောက်ရေး**
- **တိုင်းရင်းသားအားလုံး ဘက်စုံဖွံ့ဖြိုးတိုးတက်ရေး**
- **ဒီမိုကရေစီ ဖက်ဒရယ်ပြည်ထောင်စု တည်ဆောက်ရေး**

တို့ကို ဦးထိပ်ထားလျက် ပြည်သူတို့၏ အမျိုးသားစည်းလုံးညီညွတ်မှုအင်အားဖြင့် ကြိုးပမ်းဆောင်ရွက်သွားကြရန် အလေးအနက် တိုက်တွန်းအပ်ပါသည်။ ။

စာမျက်နှာ ၃ မှ

ဦးစားပေး နယ်ပယ် ၁၂ ခုနဲ့ Convention on the Elimination of All Forms of Discrimination against Women ရဲ့ အခြေခံ စည်းမျဉ်းများအပေါ် အခြေခံထားပါတယ်။

စီးပွားရေးလုပ်ကိုင်နိုင်မှု စွမ်းအား

“စီးပွားရေးနဲ့ လူမှုရေး ဖွံ့ဖြိုးတိုးတက်မှုမှာ အမျိုးသမီးတွေရဲ့ ပါဝင်ဆောင်ရွက်မှုက မြန်မာနိုင်ငံမှာ သာမက ဒေသတွင်းမှာပါ ထင်ထင်ရှားရှား တွေ့မြင်နိုင်ပါတယ်၊ ဒီအားသာချက်ကို အသိအမှတ် ပြုခြင်းအားဖြင့် နိုင်ငံများအတွက် အာဆီယံလို့ ကျွန်မတို့ခေါ်တဲ့ ပေါင်းစည်းထားတဲ့ အသိုင်းအဝိုင်းတစ်ခုအတွက်နဲ့ ပိုမိုကောင်းမွန်တဲ့ ကမ္ဘာကြီးတစ်ခုအတွက် အမျိုးသမီးတွေအနေနဲ့ သူတို့ရဲ့ စီးပွားရေးလုပ်ကိုင်နိုင်မှု စွမ်းအားကို ထုတ်ဖော်ပြသနိုင်မယ့် ပတ်ဝန်းကျင်တစ်ခုကို ဖန်တီးကြပါစို့။

စီးပွားရေးဖွံ့ဖြိုး တိုးတက်မှု

“ယနေ့အချိန်မှာ နိုင်ငံတစ်နိုင်ငံရဲ့ ချမ်းသာသုခက အဲဒီနိုင်ငံရဲ့ သဘာဝအရင်းအမြစ် ပေါကြွယ်ဝမှုသာမက နိုင်ငံသူ နိုင်ငံသားတွေရဲ့ အသိပညာနဲ့ ကျွမ်းကျင်မှုဆိုင်ရာ အသုံးဝင်မှုဆိုတာကို ပိုပြီးတော့ အသိအမှတ်ပြုလာကြပါပြီ၊ အသိပညာနဲ့ ကျွမ်းကျင်မှု ပိုမိုရှိလာခြင်းကသာ ပြည်သူတွေနဲ့ နိုင်ငံနှစ်ခုစလုံးအတွက် ပိုမိုကောင်းမွန်တဲ့ စီးပွားရေးရလဒ်တွေ ဖြစ်ပေါ်ရရှိစေနိုင်တယ်ဆိုတာ တောင်ကိုရီးယားနဲ့ စင်ကာပူတို့လို ထွန်းသစ်စ စက်မှုနိုင်ငံတွေရဲ့ အတွေ့အကြုံက ထင်ရှားစေပါတယ်၊ တိုင်းပြည်တစ်ပြည်မှာရှိတဲ့ လူ့စွမ်းအားအရင်းအမြစ်တွေရဲ့ အရည်အသွေးက အဲဒီနိုင်ငံရဲ့ စီးပွားရေးဖွံ့ဖြိုးတိုးတက်မှုကို ညွှန်ပြနေပါတယ်။

လူသားအရင်းအနှီး ဖွံ့ဖြိုးရေး

“လူသားအရင်းအနှီး ဖွံ့ဖြိုးတိုးတက်မှုက နိုင်ငံတွေရဲ့ လူမှုရေးနဲ့ စီးပွားရေး ဖွံ့ဖြိုးတိုးတက်မှုမှာ အရေးကြီးပါတယ်၊ ဖွံ့ဖြိုးဆဲ တိုင်းပြည်တွေက လူသားအရင်းအနှီးဖွံ့ဖြိုးတိုးတက်အောင် ကြိုးပမ်းရမှာ ဖြစ်ပါတယ်၊ ပြောင်းလဲနေတဲ့ ကမ္ဘာ့စီးပွားရေး ပတ်ဝန်းကျင်မှာ ယှဉ်ပြိုင်နိုင်တဲ့ အရည်အသွေး ပြည့်ဝသော၊ လေ့ကျင့်ထားသော လုပ်သားထု မွေးထုတ်ရန် ပညာရေးနှင့် လေ့ကျင့်ရေးမှတစ်ဆင့် လူသားအရင်းအနှီး ဖွံ့ဖြိုးတိုးတက်အောင် လုပ်ဆောင်နိုင်ပါတယ်။ ယနေ့ ကမ္ဘာကြီးမှာ စဉ်ဆက်မပြတ်သော စီးပွားရေး ဖွံ့ဖြိုးတိုးတက်မှု ရရှိဖို့အတွက် လူသားအရင်းအနှီး ဖွံ့ဖြိုးရေးဟာ ပဓာနကျပါတယ်၊ နိုင်ငံတစ်နိုင်ငံရဲ့ လူသားအရင်းအနှီး ဖွံ့ဖြိုးတိုးတက်ရေးမှာ ပညာရေးဟာ အရေးပါတဲ့ အခန်းကဏ္ဍက ပါဝင်နေပါတယ်၊ ပညာရေးမှာ ရင်းနှီးမြှုပ်နှံမှုက မြန်ဆန်တဲ့ စီးပွားရေးဖွံ့ဖြိုး တိုးတက်မှုကို မြှင့်တင်ပေးနိုင်ပါတယ်”ဟု ပြောကြားသည်။

ထို့နောက် နိုင်ငံတော်၏ အတိုင်ပင်ခံပုဂ္ဂိုလ်သည် အာဆီယံစီးပွားရေး အကြံပေးကောင်စီမှ ခေါင်းဆောင်များနှင့်စုပေါင်း၍ မှတ်တမ်းတင်ဓာတ်ပုံရိုက်သည်။

ဂုဏ်ပြုညစာ စားပွဲ

ညနေပိုင်းတွင် နိုင်ငံတော်၏ အတိုင်ပင်ခံပုဂ္ဂိုလ်သည် မနီလာမြို့ SMX Convention Center ၌ ကျင်းပသည့် နှစ်(၅၀)ပြည့် အာဆီယံ ဂုဏ်ပြု ညစာစားပွဲသို့ တက်ရောက်လာကြသည့် နိုင်ငံ့အကြီးအကဲများနှင့် အစိုးရအဖွဲ့ အကြီးအကဲများအား ကြိုဆိုခြင်း အခမ်းအနားနှင့် နှစ်(၅၀)ပြည့် အာဆီယံ ဂုဏ်ပြုညစာ စားပွဲအခမ်းအနားသို့ တက်ရောက်သည်။

အခမ်းအနားတွင် ဖိလစ်ပိုင်သမ္မတနိုင်ငံ သမ္မတ မစ္စတာ ရိုဒရီဂို ဒူတာတေးက နှစ်(၅၀)ပြည့် အာဆီယံဂုဏ်ပြုညစာ စားပွဲသို့ တက်ရောက်လာသည့် နိုင်ငံတော်၏ အတိုင်ပင်ခံပုဂ္ဂိုလ်နှင့် အာဆီယံနိုင်ငံများမှ နိုင်ငံ့အကြီးအကဲများနှင့် အစိုးရအဖွဲ့ အကြီးအကဲများ၊ အာဆီယံနှင့် ဆက်စပ် အစည်းအဝေးများသို့ တက်ရောက်လာကြသည့် နိုင်ငံ့အကြီးအကဲများ၊ အစိုးရအဖွဲ့ အကြီးအကဲများအား SMX Convention Center ၌ ရင်းရင်းနှီးနှီး ကြိုဆိုနှုတ်ဆက်ပြီး မှတ်တမ်းတင်ဓာတ်ပုံများ ရိုက်ကာ ဂုဏ်ပြုညစာဖြင့် တည်ခင်းဧည့်ခံသည်။

တက်ရောက်

အခမ်းအနားများသို့ အာဆီယံ အဖွဲ့ဝင် နိုင်ငံများဖြစ်သည့် ဘရူနိုင်း၊ ကမ္ဘောဒီးယား၊ လာအို၊ မလေးရှား၊ မြန်မာ၊ အင်ဒိုနီးရှား၊ ဖိလစ်ပိုင်၊ စင်ကာပူ၊ ထိုင်းနှင့် ဗီယက်နမ် နိုင်ငံတို့မှ နိုင်ငံ့အကြီးအကဲ၊ အစိုးရအဖွဲ့ အကြီးအကဲများ၊ ဝန်ကြီးများ၊ အဆင့်မြင့်အရာရှိကြီးများ၊ အာဆီယံ အတွင်းရေးမှူးချုပ်၊ အာဆီယံဆိုင်ရာ အမြဲတမ်းကိုယ်စားလှယ်များ၊ စီးပွားရေးဆိုင်ရာအကြံပေးပုဂ္ဂိုလ်များ၊ စီးပွားရေး ပညာရှင်များ၊ စီးပွားရေးလုပ်ငန်းရှင်များ၊ ဖိတ်ကြားထားသည့် ဧည့်သည်တော်များနှင့် တာဝန်ရှိသူများ တက်ရောက်ကြသည်။

သံတမန် ကျင့်ဝတ်စည်းကမ်း

နိုင်ငံတော်၏ အတိုင်ပင်ခံပုဂ္ဂိုလ်သည် ယနေ့ဒေသစံတော်ချိန် နံနက် ၁၁ နာရီခွဲတွင် မနီလာမြို့ရှိ မြန်မာသံအမတ်ကြီး နေအိမ်သို့ ရောက်ရှိပြီး သံအမတ်ကြီး ဦးဝင်းနိုင်နှင့် သံရုံးဝန်ထမ်းများ၊ မိသားစုများ၊ စစ်သံမှူး ဗိုလ်မှူးကြီး ဝင်းမြတ်နှင့် စစ်သံရုံးဝန်ထမ်းများနှင့် မိသားစုများအားတွေ့ဆုံပြီး ပညာရေး၊ ကျန်းမာရေး အခြေအနေတို့ကို မေးမြန်းကာ သံတမန်ကျင့်ဝတ်စည်းကမ်းများနှင့်အညီ နေထိုင်ကြရန် မှာကြားပြီး သံအမတ်ကြီး တည်ခင်းသည့် နေ့လယ်စာစားပွဲသို့ တက်ရောက်ခဲ့သည်။

သတင်းစဉ်

နိုင်ငံခြားရေးဝန်ကြီးဌာန ဒုတိယဝန်ကြီး ဦးကျော်တင် အာဆီယံဝန်ကြီးများအဆင့် အစည်းအဝေးများသို့ တက်ရောက်

မနီလာ (ဖိလစ်ပိုင်) နိုဝင်ဘာ ၁၂

ဖိလစ်ပိုင်နိုင်ငံ၌ ခရီးရောက်ရှိနေသော နိုင်ငံတော်၏ အတိုင်ပင်ခံပုဂ္ဂိုလ် ဒေါ်အောင်ဆန်းစုကြည် ဦးဆောင်သော မြန်မာကိုယ်စားလှယ်အဖွဲ့တွင် အဖွဲ့ဝင်အဖြစ် ပါဝင်သည့် နိုင်ငံခြားရေးဝန်ကြီးဌာန ဒုတိယဝန်ကြီး ဦးကျော်တင်သည် ယနေ့ဒေသ စံတော်ချိန် နံနက် ၁၀ နာရီတွင် မနီလာမြို့ Marriott Grand Ballroom D ၌ ကျင်းပသည့် (၁၆) ကြိမ်မြောက် အာဆီယံနိုင်ငံရေးနှင့် လုံခြုံရေးကောင်စီ အစည်းအဝေးသို့ လည်းကောင်း၊ နံနက် ၁၁ နာရီခွဲတွင် ကျင်းပသည့် အကြိမ်(၂၀)မြောက် အာဆီယံ ညှိနှိုင်းရေးကောင်စီ အစည်းအဝေးသို့ လည်းကောင်း တက်ရောက်သည်။

အစည်းအဝေးများသို့ အာဆီယံနိုင်ငံများမှ နိုင်ငံခြားရေးဝန်ကြီးများနှင့် အာဆီယံ အတွင်းရေးမှူးချုပ်တို့ တက်ရောက်ခဲ့ကြပြီး နိုင်ငံခြားရေးဝန်ကြီးဌာန ဒုတိယဝန်ကြီးနှင့်အတူ ဂျကာတာမြို့အာဆီယံဆိုင်ရာ မြန်မာအမြဲတမ်းကိုယ်စားလှယ်အဖွဲ့ရုံးမှ မြန်မာ အမြဲတမ်းကိုယ်စားလှယ်/သံအမတ်ကြီး ဦးမင်းလွင်၊ နိုင်ငံခြားရေးဝန်ကြီးဌာန အာဆီယံရေးရာဦးစီးဌာန ညွှန်ကြားရေးမှူးချုပ် ဦးမြင့်သူနှင့် တာဝန်ရှိသူများ တက်ရောက်ခဲ့ကြကြောင်း သိရသည်။

သတင်းစဉ်

❍ *ကျောဖုံးမှ*

လှူဒါန်းကြရာ မြန်မာ့အသံနှင့် ရုပ်မြင်သံကြား ညွှန်ကြားရေးမှူးချုပ် ဦးမြင့်ထွေးက လက်ခံပြီး ဂုဏ်ပြုမှတ်တမ်းလွှာများ ပြန်လည်ပေးအပ်သည်။

အဆိုပါ သီချင်းဆိုပြိုင်ပွဲကို အမျိုးသား ပြန်လည်သင့်မြတ်ရေးနှင့်စည်းလုံးညီညွတ်ရေး၊ ပြည်တွင်းငြိမ်းချမ်းရေးနှင့် ဒီမိုကရေစီဖက်ဒရယ် ပြည်ထောင်စု တည်ဆောက်ရေး၊ နိုင်ငံတော်၏ငြိမ်းချမ်းရေးလုပ်ငန်းစဉ်များကို ပြည်သူများ၏ စိတ်ပါဝင်စားမှု၊ ထောက်ခံပါဝင်မှု၊ ပူးပေါင်းဆောင်ရွက်မှုတို့ ပိုမိုရရှိစေရန်နှင့် အထောက်အကူပြုစေရေးတို့အတွက် ပြန်ကြားရေးဝန်ကြီးဌာန မြန်မာ့အသံနှင့် ရုပ်မြင်သံကြား MRTV မှ မြို့နေရာများ သတ်မှတ်ကာ ပြိုင်ပွဲများကိုကျင်းပပေးခဲ့သည်။

Level -1 အဆင့် ဒေသ လက်ရွေးစင် ရွေးချယ်ပွဲများကို တောင်ကြီး၊ မြစ်ကြီးနား၊ မော်လမြိုင်၊ လားရှိုး၊ ပုသိမ်၊ ရန်ကုန်၊ နေပြည်တော်၊ မန္တလေး၊ စစ်တွေ၊ ဘားအံ၊ ကလေးမြို့တို့တွင် ကျင်းပခဲ့ပြီး အဆိုပါမြို့များမှ ဒေသ လက်ရွေးစင် ၃၆ ဦး ထွက်ပေါ်လာခဲ့သည်။ ဆက်လက်၍ Level-2 အဆင့် ပွဲစဉ်(၄)ခုကို ကျင်းပခဲ့ပြီးနောက် ပြိုင်ပွဲဝင် ၁၁ ဦးကို Level -3 အဆင့်အတွက် ရွေးချယ်ပေးခဲ့ကြောင်း သိရသည်။

Level -3 အဆင့်ကို ပွဲစဉ်(၄) ခုခွဲ၍ ကျင်းပလျက်ရှိရာ အဆိုပါပွဲစဉ်များတွင် ဒိုင်များ၏ဆုံးဖြတ်ချက်အပြင် ပရိသတ် များ၏ Voting စနစ်လည်း ပါဝင်ကြောင်း သိရသည်။ ပရိသတ်များအနေဖြင့် မိမိကိုင်ဆောင်သည့် Operator အလိုက် SMS ပေးပို့နိုင်သည့် Code များမှာ MPT (7676)၊ Telenor (6600)၊ Ooredoo (6031)တို့သို့ ပြိုင်ပွဲကျင်းပ ပြီးစီးသည့် အချိန်မှ ၄၈ နာရီအတွင်း SMS ပေးပို့နိုင်ကြောင်း သိရသည်။

Level-3 အဆင့် ပွဲစဉ် (၁)မှ ပြိုင်ပွဲဝင် ၁၁ ဦးအနက် ဆက်လက်ယှဉ်ပြိုင်ရန် ရွေးချယ်ခံရသူများကို ယနေ့ ကျင်းပသည့် Level-3 အဆင့် ပွဲစဉ်(၂)တွင် ကြေညာပြီး ယင်းရွေးချယ်ခံရသူ ပြိုင်ပွဲဝင် ကိုးဦးက ဆက်လက်ယှဉ်ပြိုင်ကြသည်။

ဆက်လက်၍ Level-3 အဆင့် ပွဲစဉ်(၂)မှ ရွေးချယ်ခံရသူများကို နိုဝင်ဘာ ၁၉ ရက်တွင် ကျင်းပမည့် Level -3 အဆင့်ပွဲစဉ်(၃)တွင် ကြေညာပေးသွားမည်ဖြစ်သည်။ ယင်းနောက် Level-3 အဆင့် ပွဲစဉ်(၃)မှ ရွေးချယ်ခံရသူများကို Level -3 အဆင့် ပွဲစဉ်(၄)တွင် ကြေညာပေးသွားမည်ဖြစ်ကြောင်း သိရသည်။

Level-3 အဆင့် ပြိုင်ပွဲသို့ ရွေးချယ်ခံထားရသည့် ဆန်ခါတင် ၁၁ ဦးအနက်မှ သုံးဦးကို ဒီဇင်ဘာလတွင် ရန်ကုန်မြို့၌ ကျင်းပမည့် Grand Final ပြိုင်ပွဲတွင် ပထမ၊ ဒုတိယနှင့် တတိယဆုများ ရွေးချယ်ကာ ပထမဆုအား ငွေကျပ်သိန်း ၃၀၀ ကို လည်းကောင်း၊ ဒုတိယဆုအား ငွေကျပ်သိန်း ၂၀၀ ကိုလည်းကောင်း၊ တတိယဆုအား ငွေကျပ် သိန်း ၁၀၀ ကို လည်းကောင်း ချီးမြှင့်ပေးသွားမည့်အပြင် နှစ်သိမ့်ဆု တစ်ဆုလျှင် ငွေကျပ်သိန်း ၃၀ စီဖြင့် စုစုပေါင်း နှစ်သိမ့်ဆု ရှစ်ဆု ချီးမြှင့်ပေးသွားမည် ဖြစ်ကြောင်း သိရသည်။

ငြိမ်းချမ်းရေးဂီတပွဲတော် ၂၀၁၇ သီချင်းဆိုပြိုင်ပွဲများကို အဆိုပါပြိုင်ပွဲ ကျင်းပသည့်နေ့တွင် မြန်မာ့အသံနှင့် ရုပ်မြင်သံကြား MRTV မှ ည ၈ နာရီ သတင်းအပြီးတွင် တိုက်ရိုက် ထုတ်လွှင့်ပေးလျက်ရှိသကဲ့သို့ MRTV Facebook စာမျက်နှာဖြစ်သည့် www.facebook.com/mrtvwebmediaportal နှင့် Peace Music Festival Facebook စာမျက်နှာ www.facebook.com/peacemusicfestival တို့မှလည်း တိုက်ရိုက်ကြည့်ရှုနိုင်ကြောင်း သိရသည်။ **သတင်းစဉ်**

မိုင်တစ်ထောင်ကျော်ကွာဝေးသော ညီနောင်ရင်းချာတို့၏ ချစ်ကြည်မှု

လူလေးဝိုင်း

မြန်မာနိုင်ငံနဲ့ ဖိလစ်ပိုင်နိုင်ငံတို့ကြား သံတမန်ဆက်ဆံရေးကို ၁၉၅၆ ခုနှစ် စက်တင်ဘာလ ၂၉ ရက်နေ့မှာ စတင်ထူထောင်ခဲ့ပါတယ်။ ဒါကြောင့် မြန်မာနိုင်ငံနဲ့ ဖိလစ်ပိုင်နိုင်ငံကြားက သံတမန်ဆက်ဆံရေးဟာ နှစ်ပေါင်း (၆၀) ကျော်သွားပါပြီ။ အာဆီယံအဖွဲ့ကြီးရဲ့ သက်တမ်းဟာ ဒီနှစ်မှာမှ နှစ်(၅၀)ပြည့်မှာမို့လို့ မြန်မာနိုင်ငံနဲ့ ဖိလစ်ပိုင်နိုင်ငံကြားက သံတမန်ဆက်ဆံရေးဟာ အာဆီယံအဖွဲ့ရဲ့ သက်တမ်းထက် ပိုရှည်ကြာ၊ ပိုသက်တမ်းရင့်ပါတယ်။

နိုင်ငံတော်၏ အတိုင်ပင်ခံပုဂ္ဂိုလ် ဒေါ်အောင်ဆန်းစုကြည် ဖိလစ်ပိုင်သမ္မတနိုင်ငံသမ္မတ မစ္စတာ ရိုဒရီဂို ဒူတာတေးနှင့် ဇနီးတို့နှင့်အတူ စုပေါင်းမှတ်တမ်းတင်ဓာတ်ပုံရိုက်စဉ်။

အဓိကအားသာချက်

မြန်မာနိုင်ငံနဲ့ ဖိလစ်ပိုင်နိုင်ငံတွေဟာ အာဆီယံအဖွဲ့ဝင်နိုင်ငံတွေ ဖြစ်ပေမယ့် ပထဝီဝင်အနေအထားအရ ဝေးကွာတဲ့နိုင်ငံတွေပါ။ မြန်မာနိုင်ငံနဲ့ ဖိလစ်ပိုင်နိုင်ငံကြား ခရီးအကွာအဝေးဟာ မိုင်ပေါင်း ၁၈၁၁ မိုင်ရှိတာမို့လို့ လေယာဉ်ပျံနဲ့သွားမယ်ဆိုရင် သုံးနာရီခွဲဝန်းကျင် ကြာတဲ့ခရီးပါ။ The World Almanac (2015) စာရင်းအရ ဖိလစ်ပိုင်နိုင်ငံရဲ့ လူဦးရေဟာ ၁၀၇ သန်းကျော် ရှိတာမို့လို့ မြန်မာနိုင်ငံထက် လူဦးရေ ပိုများပါတယ်။ ဖိလစ်ပိုင်နိုင်ငံဟာ ကျွန်းပေါင်း ၇၀၀၀ ကျော် ပါဝင်တဲ့ ကျွန်းစုနိုင်ငံပါ။ ဒါပေမယ့် လူဦးရေရဲ့ ၉၅ ရာခိုင်နှုန်းဟာ နိုင်ငံရဲ့ အကြီးဆုံး ကျွန်းကြီး ၁၁ ကျွန်းမှာပဲ နေထိုင်ကြတာပါ။ ဖိလစ်ပိုင်နိုင်ငံဟာ မြန်မာနိုင်ငံလောက် မများပေမယ့် တိုင်းရင်းသားမျိုးနွယ်စု အတော်များများရှိတဲ့နိုင်ငံပါ။ တဂါးလော့ (Tagalog) မျိုးနွယ်စုက လူဦးရေရဲ့ ၂၈ ရာခိုင်နှုန်း၊ ဆီဗျူရန်နို (Cebuano) မျိုးနွယ်စုက ၁၃ ရာခိုင်နှုန်း၊ အီလိုကားနို (Ilocano) မျိုးနွယ်စုက ၉ ရာခိုင်နှုန်း၊ ဘစ်ဆေးရာ (Bisaya) မျိုးနွယ်စုက ၈ ရာခိုင်နှုန်း၊ ဟေးလီဂန္ဒွန် အီးလောင်းကို (Hiligaynon Ilonggo) မျိုးနွယ်စုက ၈ ရာခိုင်နှုန်း၊ ဘိုင်ကော် (Bikol) မျိုးနွယ်စုက ၆ ရာခိုင်နှုန်းနဲ့ ဝါးရေ (Waray) မျိုးနွယ်စုက ၃ ရာခိုင်နှုန်း အသီးသီးရှိကြတာပါ။ ဖိလစ်ပိုင်ပြည်သူတွေရဲ့ ဘာသာရေးယုံကြည်မှုကို ကြည့်ရင် ခရစ်ယာန်ဘာသာဝင်က ၈၆ ရာခိုင်နှုန်းရှိပြီး အစ္စလာမ်ဘာသာဝင်က ၅ ရာခိုင်နှုန်းရှိပါတယ်။ ဖိလစ်ပိုင်နိုင်ငံဟာ သွင်းကုန်အများစုကို အမေရိကန်နိုင်ငံ ၁၁ ဒသမ ၅ ရာခိုင်နှုန်း၊ တရုတ်နိုင်ငံ ၁၀ ဒသမ ၈ ရာခိုင်နှုန်းနှင့် ဂျပန်နိုင်ငံ ၁၀ ဒသမ ၄ ရာခိုင်နှုန်းတို့က တင်သွင်းပါတယ်။ ဖိလစ်ပိုင်နိုင်ငံရဲ့ ပို့ကုန်အများစုကိုလည်း ဒီသုံးနိုင်ငံကိုပဲ တင်ပို့တာပါ။ ပို့ကုန်တွေတင်ပို့ရာမှာ ဂျပန်နိုင်ငံ ၁၉ ရာခိုင်နှုန်း၊ အမေရိကန်နိုင်ငံ ၁၄ ဒသမ ၂ ရာခိုင်နှုန်း နဲ့တရုတ်နိုင်ငံ ၁၁ ဒသမ ၈ ရာခိုင်နှုန်းတွေကိုပဲ အဓိက တင်ပို့တာပါ။ ဖိလစ်ပိုင်နိုင်ငံရဲ့ တစ်ဦးချင်းထုတ်ကုန်တန်ဖိုး (per capita GDP)က အမေရိကန်ဒေါ်လာ ၄၇၀၀ ရှိတာမို့လို့ မြန်မာနိုင်ငံထက်တော့ များပါတယ်။ မြန်မာနိုင်ငံရဲ့ တစ်ဦးချင်းထုတ်ကုန်တန်ဖိုးက အမေရိကန်ဒေါ်လာ ၁၇၀၀ ရှိပါတယ်။ ဖိလစ်ပိုင်နိုင်ငံက အမေရိကန်နိုင်ငံ၊ ဂျပန်နိုင်ငံနဲ့ တရုတ်နိုင်ငံလို ကမ္ဘာ့ဈေးကွက်ကြီးတွေကို ရောင်းနိုင် ဝယ်နိုင်တာက အဓိကအားသာချက်တစ်ရပ် ဖြစ်နေတယ်လို့ ဆိုချင်ပါတယ်။

"နှစ်နိုင်ငံ ပြည်သူတွေအတွက် တိုက်ရိုက်အကျိုးရှိတဲ့ နားလည်မှု စာချွန်လွှာကတော့ နှစ်နိုင်ငံပြည်သူတွေ ဗီဇာမလိုဘဲ အပြန်အလှန် ခရီးသွားလာခွင့်ပါ၊ ဖိလစ်ပိုင်ပြည်သူတွေအနေနဲ့ ဗီဇာမလိုဘဲ မြန်မာနိုင်ငံကို ၁၄ ရက်ကြာ လည်ပတ်ခွင့်ရပြီး မြန်မာပြည်သူတွေက ဖိလစ်ပိုင်နိုင်ငံကို ဗီဇာမလိုဘဲ ရက် ၃၀ ကြာ လည်ပတ်ခွင့်ရခဲ့"

ပွင့်ပွင့်လင်းလင်းပြောရရင် သမိုင်းကို ပြန်ကြည့်တဲ့အခါ အစပိုင်းမှာ မြန်မာနိုင်ငံနဲ့ ဖိလစ်ပိုင်နိုင်ငံကြားက ဆက်ဆံရေးဟာ ပုံမှန်လောက်ပဲ ရှိခဲ့တာပါ။ ၁၉၉၀ ကျော်နှောင်းပိုင်းကာလတွေဟာ နှစ်နိုင်ငံခေါင်းဆောင်တွေ အပြန်အလှန် လည်ပတ်ခဲ့တာရှိပေမယ့် ထူးခြားတဲ့ တိုးတက်မှု မရှိခဲ့ပါဘူး။ ဒါပေမယ့် ၂၀၀၄ ခုနှစ် ဧပြီလမှာတော့ မြန်မာ-ဖိလစ်ပိုင် ပူးပေါင်းဆောင်ရွက်ရေး ပူးတွဲကော်မရှင် (Myanmar- Philippines Joint Commission for Bilateral Cooperation -JCBC) ကို ဖွဲ့စည်းပြီး ပထမအကြိမ် အစည်းအဝေးကို ရန်ကုန်မြို့မှာ ကျင်းပခဲ့ပါတယ်။ ဒီပထမအကြိမ် အစည်းအဝေးကို ဖိလစ်ပိုင်နိုင်ငံခြားရေးဝန်ကြီး ဒီလီယာဒိုမင်ဂိုအယ်လ်ဘတ် (Delia Domingo Albert) ဦးဆောင်တဲ့ ကိုယ်စားလှယ်အဖွဲ့ တက်ရောက်ဆွေးနွေးခဲ့ပါတယ်။ ဒီလိုဆွေးနွေးကြတဲ့အခါ ကုန်သွယ်ရေး၊ ရင်းနှီးမြှုပ်နှံမှုနှင့် လယ်ယာစိုက်ပျိုးရေးအပါအဝင် ကဏ္ဍအတော်များများမှာ တိုးချဲ့ပူးပေါင်းဆောင်ရွက်ကြဖို့ သဘောတူခဲ့ကြပါတယ်။ ဒါ့အပြင် မြန်မာနိုင်ငံနဲ့ ဖိလစ်ပိုင်နိုင်ငံခြားမူဝါဒညှိနှိုင်းရေး ဆွေးနွေးပွဲတွေကိုလည်း ကျင်းပခဲ့ပါတယ်။ ပထမအကြိမ် မူဝါဒဆွေးနွေးပွဲကို ၂၀၀၆ ခုနှစ် ဇွန်လက မနီလာမြို့မှာ ကျင်းပခဲ့ပြီး ဒုတိယအကြိမ် မူဝါဒဆွေးနွေးပွဲကို ၂၀၀၇ ခုနှစ် ဇူလိုင်လက နေပြည်တော်မှာ ကျင်းပခဲ့ပါတယ်။

မိတ်ဆွေနိုင်ငံအပေါ် ထားတဲ့စိတ်

မြန်မာပြည်သူတွေအဖို့ ဖိလစ်ပိုင်ပြည်သူတွေကို အထူးကျေးဇူးတင်ရတာက ဆိုင်ကလုန်းနာဂစ်လွန် ကာလပါ။ အားလုံးသိတဲ့အတိုင်း ၂၀၀၈ ခုနှစ် မေလ ၂၅ ရက်နေ့မှာ ဆိုင်ကလုန်းနာဂစ်က မြန်မာနိုင်ငံနဲ့ ပြည်သူတွေကို အကြီးအကျယ် နစ်နာဆုံးရှုံးစေခဲ့ပါတယ်။ ထောင်ပေါင်းများစွာသော ပြည်သူတွေ အသက်ဆုံးရှုံးခဲ့ရပါတယ်။ ဖိလစ်ပိုင်နိုင်ငံက ပညာရှင် ၃၀ ပါဝင်တဲ့ ဆေးကုသရေးအဖွဲ့ကို ဆေးဝါးအကူအညီပစ္စည်းတွေနဲ့အတူ မြန်မာနိုင်ငံကို စေလွှတ်ပေးခဲ့ပါတယ်။ ဒါ့အပြင် C-130 လို အကြီးစားစစ်ဘက်သယ်ယူပို့ဆောင်ရေးလေယာဉ်ကိုပါ အသုံးပြုပေးခဲ့တာပါ။ ဖိလစ်ပိုင်ပြည်သူတွေရဲ့ ကူညီဖေးမမှုဟာ ငွေကြေးတန်ဖိုးအရ များတယ်မဆိုနိုင်ပေမယ့် မိတ်ဆွေနိုင်ငံအပေါ်ထားတဲ့ စိတ်စေတနာမှန်ကိုတော့ ပေါ်လွင်ထင်ရှားစေခဲ့ပါတယ်။

၂၀၁၃ ခုနှစ် ဒီဇင်ဘာလမှာတော့ မြန်မာနိုင်ငံနဲ့

နိုင်ငံတော်၏အတိုင်ပင်ခံပုဂ္ဂိုလ် ဒေါ်အောင်ဆန်းစုကြည် ဖိလစ်ပိုင်လက်မှုအနုပညာပစ္စည်းများ ပြုလုပ်နေမှုကို ကြည့်ရှုလေ့လာစဉ်။

ဖိလစ်ပိုင်နိုင်ငံကြား နားလည်မှုစာချွန်လွှာ အတော်များများ လက်မှတ်ရေးထိုးနိုင်ခဲ့ပါတယ်။ စုစုပေါင်း နားလည်မှုစာချွန်လွှာ (၆) ရပ်ကို လက်မှတ်ရေးထိုးခဲ့တာပါ။ ဒီနားလည်မှုစာချွန်လွှာတွေဟာ ပြန်လည်ပြည့်ဖြိုးမြဲစွမ်းအင်ကဏ္ဍမျိုးကစပြီး ကုန်သွယ်ရေးကဏ္ဍမျိုးအထိ အကျုံးဝင်ပတ်သက်နေပါတယ်။ နှစ်နိုင်ငံပြည်သူတွေအတွက် တိုက်ရိုက်အကျိုးရှိတဲ့ နားလည်မှုစာချွန်လွှာကတော့ နှစ်နိုင်ငံပြည်သူတွေ ဗီဇာမလိုဘဲ အပြန်အလှန်ခရီးသွားလာခွင့်ပါ။ ဖိလစ်ပိုင်ပြည်သူတွေအနေနဲ့ ဗီဇာမလိုဘဲ မြန်မာနိုင်ငံကို ၁၄ ရက်ကြာ လည်ပတ်ခွင့်ရပြီး မြန်မာပြည်သူတွေက ဖိလစ်ပိုင်နိုင်ငံကို ဗီဇာမလိုဘဲ ရက် ၃၀ ကြာ လည်ပတ်ခွင့်ရပါတယ်။

သံတမန်ဆက်ဆံရေး

လူထုအစိုးရသစ်လက်ထက် နှစ်နိုင်ငံဆက်ဆံရေးရဲ့ အရေးကြီးတဲ့ဖြစ်ရပ်ကို ပြောရရင် ဖိလစ်ပိုင်သမ္မတ ရိုဒရီဂို ဒူတာတေးက မြန်မာနိုင်ငံကို လာရောက်လည်ပတ်ခဲ့တာပါ။ ဖိလစ်ပိုင်သမ္မတ ဒူတာတေးက နေပြည်တော်ကို ၂၀၁၇ ခုနှစ် မတ်လ ၁၉ ရက်နေ့က ရောက်ရှိခဲ့ပြီး မြန်မာနိုင်ငံမှာ နှစ်ရက်ကြာ နေထိုင်လည်ပတ်ခဲ့ပါတယ်။ မတ်လ ၂၀ ရက်နေ့က ကျင်းပခဲ့တဲ့ နိုင်ငံတော်ညစာစားပွဲမှာ သမ္မတဦးထင်ကျော်နဲ့ ဖိလစ်ပိုင်သမ္မတ ဒူတာတေးတို့က မိန့်ခွန်းတွေ အပြန်အလှန် ပြောကြားခဲ့ပါတယ်။

ဒီနိုင်ငံတော် ညစာစားပွဲမှာ ဖိလစ်ပိုင်သမ္မတ ဒူတာတေးက "ပြီးခဲ့တဲ့နှစ်ဟာ ဖိလစ်ပိုင်နိုင်ငံနဲ့ မြန်မာနိုင်ငံကြား သံတမန်ဆက်ဆံရေး ထူထောင်ခဲ့တာ နှစ်(၆၀)ပြည့်တဲ့နှစ်ပါ။ ဒီနှစ်မှာတော့ ကျွန်တော်တို့ နှစ်နိုင်ငံ ကြား ဆက်ဆံရေးကို စာမျက်နှာသစ် ဖွင့်လှစ်နိုင်တော့မှာပါ။ ဒီစာမျက်နှာသစ်ဟာ ပိုပြီးခိုင်မာလာမှာဖြစ်သလို ပိုပြီးလည်း နက်ရှိုင်းလာမှာပါ။ ဆယ်စုနှစ်(၆)ခုကြာ နှစ်နိုင်ငံကြား သံတမန်ဆက်ဆံရေးက စဉ်ဆက်မပြတ် ဖွံ့ဖြိုးတိုးတက်ခဲ့ တာပါ။ ကျွန်တော်တို့ နှစ်နိုင်ငံကြားမှာတည်ရှိတဲ့ တူညီတဲ့ သမိုင်းအတွေ့အကြုံနဲ့ ဘုံရည်မှန်းချက်တွေက ကျွန်တော်တို့ နှစ်နိုင်ငံရဲ့ဆက်ဆံရေးကို ဖွံ့ဖြိုးခိုင်မာစေမှာပါ။ ကျွန်တော်တို့ ပြည်သူတွေ ငြိမ်းချမ်းစေရမယ်၊ ဖွံ့ဖြိုးစေရမယ်၊ ကြွယ်ဝစေရမယ်ဆိုတဲ့ ကျွန်တော်တို့ နှစ်နိုင်ငံရဲ့ ဘုံရည်မှန်းချက်တွေက ကျွန်တော်တို့ နှစ်နိုင်ငံပြည်သူတွေကို သွေးသားရင်းချာလို ရင်းနှီးကျွမ်းဝင်စေတာပါ။ ကျွန်တော်တို့ နှစ်နိုင်ငံဟာ လယ်ယာစိုက်ပျိုးရေးကဏ္ဍ၊ အလုပ်သမားရေးရာကဏ္ဍ၊ ကုန်သွယ်ရေးနဲ့ ရင်းနှီးမြှုပ်နှံမှုကဏ္ဍတွေမှာ အတူတကွ ကြိုးပမ်းအကောင်အထည်ဖော်ခဲ့သလို တိုးတက်မှုတွေကိုလည်း ဖော်ဆောင်နိုင်ခဲ့ပါပြီ။ ကျွန်တော်တို့ ဒီထက်တိုးတက်မှုတွေ ရအောင်ဆောင်ရွက်မှာပါ" ဆိုပြီး မိန့်ခွန်း ပြောကြားခဲ့တာပါ။ ဒီခရီးစဉ်အတွင်းမှာ ဖိလစ်ပိုင်သမ္မတ ဒူတာတေးဟာ နိုင်ငံတော်ရဲ့အတိုင်ပင်ခံပုဂ္ဂိုလ် ဒေါ်အောင်ဆန်းစုကြည်နဲ့ တွေ့ဆုံခဲ့ပြီး ရခိုင်ပြည်နယ်ရဲ့ လူသားချင်းစာနာထောက်ထားမှုကိစ္စရပ်တွေမှာ အသုံးပြုဖို့ အမေရိကန်ဒေါ်လာ သုံးသိန်းကို လှူဒါန်းခဲ့ပါတယ်။

နှစ်နိုင်ငံကြားဆက်ဆံရေး ခိုင်မာစေ

ဖိလစ်ပိုင်သမ္မတ ဒူတာတေးရဲ့ ဒီခရီးစဉ်အတွင်းမှာ နှစ်နိုင်ငံကြား နားလည်မှုစာချွန်လွှာ နှစ်ရပ်ကို လက်မှတ်ရေးထိုးခဲ့ပါတယ်။ ဒီစာချွန်လွှာနှစ်ရပ်ကတော့ စားနပ်ရိက္ခာဖူလုံရေးစာချွန်လွှာနဲ့ လယ်ယာစိုက်ပျိုးရေးကဏ္ဍ ပူးပေါင်းဆောင်ရွက်ရေးစာချွန်လွှာတို့ပါ။ နိုင်ငံတော်၏အတိုင်ပင်ခံပုဂ္ဂိုလ် ဒေါ်အောင်ဆန်းစုကြည်ဟာ ဖိလစ်ပိုင်နိုင်ငံကို အာဆီယံထိပ်သီးအစည်းအဝေးနဲ့ ဆက်စပ်အစည်းအဝေးတွေ တက်ရောက်ဖို့ ရောက်ရှိနေပါတယ်။ နိုင်ငံတော်၏ အတိုင်ပင်ခံပုဂ္ဂိုလ် ဒေါ်အောင်ဆန်းစုကြည်ရဲ့ ဖိလစ်ပိုင်ခရီးစဉ်ဟာ နှစ်နိုင်ငံကြား ကောင်းမွန်ခိုင်မာပြီး ဖြစ်တဲ့ ဆက်ဆံရေးကို ပိုပြီး ကောင်းမွန်ခိုင်မာစေမှာပါ။ မိုင်ပေါင်းတစ်ထောင်ကျော် ကွာဝေးပေမယ့် သွေးသားရင်းချာ စိတ်ဓာတ်ရှိတဲ့ နှစ်နိုင်ငံပြည်သူတွေရဲ့ ပူးပေါင်းလက်တွဲဆောင်ရွက်မှုဟာ အချိန်ကြာလာတာနဲ့အမျှ ပိုမိုခိုင်မာကျယ်ပြန့်လာမယ်လို့ ယုံကြည်ပါကြောင်း တင်ပြပါရစေ။ ။

တက္ကသိုလ်ကျောင်းသားသပိတ်မှသည် အမျိုးသားအောင်ပွဲနေ့သို့

မြင့်ဆွေဦး

နှစ်စဉ် တန်ဆောင်မုန်းလပြည့်ကျော် ၁၀ ရက်သည် အမျိုးသားအောင်ပွဲနေ့ဖြစ်သည်။ ထိုနေ့ ထိုရက်သည် ၁၉၂၀ ပြည့်နှစ် ရန်ကုန် တက္ကသိုလ်ဥပဒေကို ကျောင်းသားများ သပိတ်မှောက်ခဲ့သောနေ့ ဖြစ်သည်။

ရန်ကုန်ကောလိပ်နှင့် ယုဒသန်ကောလိပ် ကျောင်းသားတို့က ဦးဆောင်၍ ၁၉၂၀ ပြည့်နှစ် တက္ကသိုလ်ဥပဒေကို ကန့်ကွက်သည့် သပိတ်ဖြစ်သည်။ ယင်းဥပဒေမပြဋ္ဌာန်းမီ မြန်မာနိုင်ငံ၌ ရှိနေသော ရန်ကုန်ကောလိပ်နှင့် ယုဒသန်ကောလိပ်တို့မှာ အိန္ဒိယနိုင်ငံ ကာလကတ္တားတက္ကသိုလ်၏ လက်အောက်ခံများ ဖြစ်ကြသည်။ ထို့ကြောင့် မြန်မာနိုင်ငံတွင် သီးခြားတက္ကသိုလ်တစ်ခု တည်ထောင်ပေးရန် မြန်မာတိုင်းရင်းသားတို့က မကြာခဏ တောင်းဆိုခဲ့ကြသည်။ ဤသို့နှင့် ရန်ကုန်ကောလိပ်နှင့် ယုဒသန်ကောလိပ်တွဲနှစ်ခုကို ပေါင်း၍ ရန်ကုန်တက္ကသိုလ်အဖြစ် တိုးမြှင့်ပေးသည့် ၁၉၂၀ ပြည့်နှစ် တက္ကသိုလ်ဥပဒေ ပေါ်လာခြင်းဖြစ်သည်။ ယင်းဥပဒေကို ပြည်သူလူထုက ဝေဖန်နိုင်ရန် ၁၉၂၀ ပြည့်နှစ် ဇွန်လတွင် တိုင်းပြည်သို့ ထုတ်ပြန်ကြေညာခဲ့သည်။ နယ်ချဲ့ဗြိတိသျှအစိုးရသည် မလွှဲမရှောင်သာ၍ သီးခြားတက္ကသိုလ် တည်ထောင်ပေးရသောကြောင့် တက္ကသိုလ်ဥပဒေတွင် အထက်တန်းပညာရေးကို ကန့်သတ်ချုပ်ချယ်ထားသည့်အချက်များကို ထည့်ထားလေသည်။

ထို့ကြောင့် မြို့လုံးကျွတ် အစည်းအဝေးခေါ်ကာ တစ်မျိုး၊ သတင်းစာများမှ ဝေဖန်၍ ကန့်ကွက်ခြင်းက တစ်ဖုံ၊ အမျိုးမျိုး ကန့်ကွက်ခဲ့ကြသည်။ သို့ရာတွင် လက်ထောက်ဘုရင်ခံ ဆာရယ်ဂျီနယ်ကရက်ဒေါက် ခေါင်းဆောင်သည့် နယ်ချဲ့အစိုးရက တိုင်းပြည်၏ ကန့်ကွက်နေမှုများကို လျစ်လျူရှုပြီး ၁၉၂၀ ပြည့်နှစ် ဒီဇင်ဘာလ ၁ ရက်နေ့မှစ၍ ထိုဥပဒေကြမ်းကို အတည်ပြုလိုက်လေသည်။

ရန်ကုန်တက္ကသိုလ်ဥပဒေသည် တက္ကသိုလ်ပညာရေးကို ပျက်စီးစေသည်သာမက အမျိုးသားရေးဂုဏ်သိက္ခာနှင့် မြန်မာလူမျိုးတို့ အဆင့်အတန်းကို ယုတ်လျော့လာလိမ့်မည်ဟု သဘောပေါက်ကြသည်။ တက္ကသိုလ်ဥပဒေသည် မြန်မာတစ်မျိုးသားလုံးအား နှောင်ကြိုးဖြင့် အစဉ်ချုပ်နှောင်ထားရန် ဗြိတိသျှအစိုးရက ဖန်တီးထားခြင်းဖြစ်သည်။ ယင်းဥပဒေကို ပျက်စီးသွားစေရန် လည်းကောင်း၊ တက္ကသိုလ်ကျောင်းမဖွင့်နိုင်အောင် လည်းကောင်း ပြုလုပ်ရမည်ဟု ရန်ကုန်ကောလိပ်ကျောင်းသားများက သဘောရလေသည်။ ရန်ကုန်တက္ကသိုလ်ကျောင်းကြီးသည် ဥပဒေမည်သို့ပင် ရှိစေကာမူ ကျောင်းသားများမရှိသော ကျောင်းသည် အချည်းနှီးပင်ဖြစ်၍ ကျောင်းကို သပိတ်မှောက်ကြရန် စိတ်ကူးရလာသည်။

ထိုသို့ စိတ်ကူးအကြံရသည့်အတိုင်း ၁၂၈၂ ခုနှစ် တန်ဆောင်မုန်းလပြည့်ကျော် ၈ ရက် (ဒီဇင်ဘာ ၃ ရက်)နေ့ နေ့လယ်တွင် ရန်ကုန်ကောလိပ်မှ ကျောင်းသားကြီး ၁၁ ဦးတို့သည် ရွှေတိဂုံကုန်းတော်ပေါ် စနေထောင့်၌ တက္ကသိုလ်ကျောင်းကို သပိတ်မှောက်ရေးအတွက် လျှို့ဝှက်စည်းဝေးတိုင်ပင်ကြလေသည်။

အဆိုပါ ကျောင်းသား ၁၁ ဦးမှာ ကိုဘရှင်(သံတွဲ)၊ ကိုညီပိတ်၊ ကိုဖိုးကွန်း၊ ကိုအေး၊ ကိုလှတင်၊ ကိုဖေသိန်း၊ ကိုထွန်းဝင်း၊ ကိုဘရှင်(ထားဝယ်)၊ ကိုဘခင်၊ ကိုအောင်ဒင်၊ ကိုဘဦးတို့ ဖြစ်သည်။

ဤကောလိပ်ကျောင်းသားကြီး ၁၁ ဦးတို့သည် အဘက်ဘက်မှ လေးနက်စွာ စဉ်းစားဆင်ခြင်ပြီးနောက် အမိနိုင်ငံတော်၏ဂုဏ်သိက္ခာကို ကယ်တင်ရန်အတွက် ကောလိပ်ကျောင်းများကို သပိတ်မှောက်ရန် ဆုံးဖြတ်လိုက်ကြသည်။ ခေါင်းဆောင် ၁၁ ဦးတို့သည် ထိုကိစ္စနှင့် ပတ်သက်၍ ဆိုးတူကောင်းဖက် နောက်မဆုတ်တဲ့ဆောင်ရွက်ရန် သစ္စာပြုကြလေသည်။ သစ္စာပြုချက်ကို အင်္ဂလိပ်ဘာသာဖြင့် ရေးသား၍ ၁၁ ဦးစလုံးက လက်မှတ်ရေးထိုးကြသည်။

ယင်းသစ္စာပြုချက် မြန်မာပြန်ချက်မှာ အောက်ပါအတိုင်းဖြစ်လေသည်။

'အောက်တွင် လက်မှတ်ရေးထိုးသူ ကျွန်ုပ်တို့သည် ရန်ကုန်တက္ကသိုလ် သပိတ်မှောက် လှုပ်ရှားမှုကြီးတွင် ဦးဆောင်ကြမည့် ခေါင်းဆောင်များဖြစ်သည်။ ကျွန်ုပ်တို့ ဦးစီးဆောင်ရွက်ကြမည့် လှုပ်ရှားမှုသည် အကယ်၍ အောင်မြင်မှုမရဘဲ ချွတ်ချော်တိမ်းပါးခဲ့သော် ကျွန်ုပ်တို့အားလုံးသည် ကျောချင်းယှဉ် ရင်ချင်းအပ်၍ သေအတူရှင်အမျှ ကြံ့ကြံ့ခံ၍ ရပ်တည်ကြရန် သစ္စာမှုကာ အဓိဋ္ဌာန်ပြုပါ၏။'

"ဗြိတိသျှကိုလိုနီ ပညာရေးစနစ်ကို တော်လှန်ပုန်ကန်သောအားဖြင့် ယူနီဗာစီတီသိပ္ပံကျောင်းကြီး သပိတ်မှောက်ခဲ့သော တန်ဆောင်မုန်းလပြည့်ကျော် ၁၀ ရက်နေ့ကို နေရှင်နယ်ဒေးခေါ် အမျိုးသားနေ့အဖြစ် သတ်မှတ်သင့်ကြောင်း အဆိုတင်သွင်း၊ အချို့ကလည်း သီပေါမင်းပါတော်မူနေ့၊ အချို့က ဦးဥတ္တမကိုယ်တော် အပြစ်ပေးခံရသောနေ့များကို အမျိုးသားနေ့အဖြစ် သတ်မှတ်ရန် အဆိုတင်သွင်း၊ ၁၉၂၂ ခုနှစ် ဇွန်လ ၁၇ ရက်နေ့တွင် ရန်ကုန်မြို့ ဂျူဗလီဟောရုံကြီး၌ ဂျီစီဘီအေအသင်းချုပ်ကြီး ကွန်ဖရင့်တွင် တန်ဆောင်မုန်းလပြည့်ကျော် ၁၀ ရက်နေ့ကို နေရှင်နယ်ဒေးခေါ် အမျိုးသားနေ့အဖြစ် သတ်မှတ်ခဲ့ပြီး နှစ်စဉ်နှစ်တိုင်း မြန်မာနိုင်ငံ တစ်ဝန်းလုံး၌ အမျိုးသားအောင်ပွဲနေ့ကို ကျင်းပလာခဲ့"

ခေါင်းဆောင် ၁၁ ဦးတို့သည် ကျောင်းသို့ ပြန်ရောက်လာပြီးနောက် ကောလိပ်နှစ်ကျောင်းစလုံး နောက်တစ်နေ့တွင် အစည်းအဝေးပြုလုပ်ရန် လျှို့ဝှက်စည်းရုံးကြလေသည်။

ဒီဇင်ဘာလ ၄ ရက်နေ့ နံနက်ပိုင်းတွင် ရန်ကုန်ကောလိပ်နှင့် ယုဒသန်ကောလိပ်တို့မှ ကျောင်းသားများ စကားအချေအတင်ပြောပွဲရှိသည်။ ထိုစကားအချေအတင်ပြောပွဲအပြီး ညနေ ၃ နာရီခွဲတွင် ဗဟန်းရှိ ဦးအရိယကျောင်းတိုက်သို့ အစည်းအဝေးတက်ရောက်ရန် ကျောင်းသားများ ဖိတ်ကြားကြလေသည်။

ထိုနေ့ညနေတွင် ကောလိပ်ကျောင်း နှစ်ကျောင်းလုံးမှ ကျောင်းသားပေါင်း ၆၀၀ ခန့် စုဝေးရောက်ရှိလာကြသည်။ ရန်ကုန်ကောလိပ်မှ ခေါင်းဆောင် ၁၁ ဦးနှင့် ကျောင်းသားများအပြင် ယုဒသန်ကောလိပ်မှ ကိုဖိုးကျား၊ ကိုမြင့်၊ ကိုဖိုးလတ် အစရှိသော ခေါင်းဆောင်များနှင့် ကျောင်းသားများ တက်ရောက်လာကြသည်။

ထို့နောက် ကောလိပ်နှစ်ရပ်လုံးမှ ကျောင်းသားများသည် သပိတ်မှောက်ရေးကိစ္စကို ဆွေးနွေးကြရာတွင် တက္ကသိုလ်ဥပဒေကို တိုက်ဖျက်ရေးအတွက် သပိတ်မှောက်ရန် သဘောတူကြလေသည်။ သို့ရာတွင် တက္ကသိုလ်ဥပဒေကို ပြင်ဆင်ပေးရန် ဘုရင်ခံထံတင်ပြ၍ လိုက်လျောခြင်းမပြုပါက သပိတ်မှောက်ရန်နှင့် မကျေနပ်မှုများကို ပြသည့်အနေဖြင့် သပိတ်မှောက်ပြီးမှ လိုလားချက်များကို တောင်းဆိုရန်ဟူ၍ သဘောကွဲလွဲကြသည်။ ထို့ကြောင့် မဲခွဲဆုံးဖြတ်ရန် စီစဉ်ပြီး ရှုံးသောဘက်မှ နိုင်သောဘက်သို့ လိုက်ပါရန် နှစ်ဦးနှစ်ဖက် ကတိပြုကြလေသည်။ သပိတ်မှောက်ပြီးမှ လိုလားချက်များကို အရေးဆိုရန်ဘက်က အနိုင်ရလေသည်။

၁၉၂၀ ပြည့်နှစ် ဒီဇင်ဘာလ ၇ ရက်နေ့တွင် မြန်မာနိုင်ငံ ဒုတိယဘုရင်ခံက ရန်ကုန်ကောလိပ်ကျောင်းသို့ လာရောက်ပြီး 'မြန်မာနိုင်ငံ တက္ကသိုလ်ဖွင့်လှစ်ကြောင်း' ကြေညာသည့်အခါတွင် ကောလိပ်ကျောင်း နှစ်ကျောင်းမှ ကျောင်းသားကြီးများသည် မိမိတို့၏စာအုပ်များကို ပိုက်၍ 'ရန်ကုန်တက္ကသိုလ်ကို သပိတ်မှောက်ပြီ'ဟု ကြွေးကြော်အော်ဟစ်ကာ ထွက်လာကြရန် ထိုအစည်းအဝေးမှ ဆုံးဖြတ်ခဲ့ကြသည်။

သပိတ်မှောက်ခြင်းနှင့် ပတ်သက်၍ ကိစ္စအဝဝကို ဆောင်ရွက်ရန် ကောလိပ်ကျောင်း နှစ်ကျောင်းမှ ကိုယ်စားလှယ်များ ပါဝင်သည့် ၂၆ ဦး ကော်မတီကို ရွေးချယ်ပြီး တာဝန်အသီးသီးလွှဲအပ်ခဲ့သည်။ ၂၆ ဦး ကော်မတီသည် သပိတ်မှောက်ရေးကိစ္စကို အစစအရာရာ စနစ်တကျရှိစေရန် ပြင်ဆင်ကြသည်။ ဒီဇင်ဘာလ ၅ ရက်နေ့တွင် ကော်မတီအစည်းအဝေး ပြုလုပ်နေစဉ် ကျောင်းသားတစ်ဦး ရောက်ရှိလာပြီး ကျောင်းသားများ သပိတ်မှောက်မည့်အကြောင်းကို ဆရာကြီး သိသွားပြီး ဒီဇင်ဘာလ ၆ ရက်နေ့ ကျောင်းတက်သောအခါ ဆုံးမစကားပြောကြားလိမ့်မည်ဟု သတင်းပို့လေသည်။ ဆရာကြီး ဆုံးမစကားပြောဆိုဖျောင်းဖျလျှင် အစီအစဉ်များ ပျက်သွားမည်ကို စိုးရိမ်ကြသည့်အတွက် ၇ ရက်နေ့အထိ စောင့်ဆိုင်းမနေဘဲ ယခုပင် ချက်ချင်း သပိတ်မှောက်ရန် ဆုံးဖြတ်လိုက်ကြသည်။

သပိတ်စခန်းများကို ဗဟန်းရွှေကျင်တိုက်ဝင်းအတွင်းရှိ ဇရပ်များတွင် ဖွင့်လှစ်ခဲ့ပြီး မြို့တွင်းကျောင်းသား ကျောင်းသူများနှင့် ပြည်သူလူထုသိရှိရန် ကြော်ငြာစာ ရိုက်နှိပ်ဖြန့်ဝေရန် စီစဉ်ကြလေသည်။

၁၂၈၂ ခုနှစ် တန်ဆောင်မုန်းလဆုတ် ၁၀ ရက် (၁၉၂၀ ပြည့်နှစ် ဒီဇင်ဘာလ ၅ ရက်နေ့)တွင် 'ရန်ကုန်တက္ကသိုလ်ဥပဒေ'ကို စတင်သပိတ်မှောက်လိုက်ကြလေသည်။ ရန်ကုန်ကောလိပ်နှင့် ယုဒသန်ကောလိပ်တို့၏ သပိတ်မှောက်လှုပ်ရှားမှုသည် ဒီဇင်ဘာလ ၆ ရက်နေ့တွင် ပို၍အောင်မြင်လာခဲ့သည်။ ပြည်သူလူထုက သပိတ်စခန်းသို့ လာရောက်ကြပြီး အားပေးကြသည်။ ထင်ရှားသော နိုင်ငံရေးခေါင်းဆောင်တို့ကလည်း ရောက်လာကြပြီး ကျောင်းသားများကို အားပေးကူညီကြသည်။

ဤသို့ သပိတ်မှောက်အရေးတော်ပုံကြီး စတင်ပေါ်ပေါက်လာပြီးသည့်နောက် သပိတ်မှောက်ကောင်စီသည် ဒီဇင်ဘာလ ၈ ရက်နေ့တွင် အောက်ပါကြေညာချက်ကို တိုင်းပြည်သို့ ထုတ်ပြန်လိုက်လေသည်။

တိုင်းသူပြည်သားများသို့

ရန်ကုန်ကောလိပ်နှင့် ယုဒသန်ကောလိပ်ရှိ ကျွန်တော်တို့ ကျောင်းသားအားလုံးတို့သည် အဆုံး၌ ဘယ်လိုဖြစ်မည်ကို သေချာမသိရသေးသော ကိစ္စတစ်ခုကို စတင်ပြုလုပ်ကြပါသည်။ သို့ရာတွင် ကျွန်တော်တို့သည် တရားနည်းလမ်း မှန်ကန်ကြောင်းကို ကောင်းမွန်ခိုင်မြဲစွာ သိရှိရပါသည်။ ကျွန်တော်တို့သည် တစ်တိုင်းတစ်ပြည်လုံး ကျွန်တွင်းက မည်သည့်အခါမှ မလွတ်မကင်းမည့် ဗျူရိုကရက်တို့၏ သိပ္ပံကျောင်းဥပဒေကို ထုချေဖျက်ဆီးရန် အကြံရှိပါသည်။ ကျွန်တော်တို့သည် တိုင်းသူပြည်သားတို့၏ စိတ်အားထက်သန်သော အကူအညီအားဖြင့် လူငယ်များတို့က ခုခံဖြိုဖျက်ခြင်းမှတစ်ပါး အခြားသောနည်းဖြင့် တိုင်းပြည်ကို ကယ်ဆယ်ဖို့ရာ နည်းလမ်းမရှိပြီဟု ယုံကြည်ပါ၏။ ကျွန်တော်တို့သည် မြန်မာနိုင်ငံရှိ လူအများတို့၏ ပညာအဆီအနှစ်နှင့် ပြည့်စုံသော ကျောင်းသားများဖြစ်သည်ကို ရည်သန်၍ ကူညီစောင်မဖို့ရန် တောင်းပန်ပြောကြားပါသည်။ ကျွန်တော်တို့၏စိတ်ထဲ၌ စွဲမြဲစွာယုံကြည်သော ဤလုပ်ငန်းကြီးသည် တိုင်းပြည်၌ လိုအပ်သော အချက်ကြီးတစ်ခုကို ထုတ်ဖော်ပြောဆိုခြင်းပင် မည်ပါသည်။ (ဤကား အခြားမဟုတ်၊ အမျိုးသားသိပ္ပံကျောင်းကြီးပေတည်း။) ထိုကျောင်းကြီးမှာ မြန်မာနိုင်ငံ၏ သားသမီးများနှင့် သင့်လျော်သော ပညာရပ်များကို ရနိုင်ပေရာသည်။ အိန္ဒိယနိုင်ငံ၌ အမျိုးသားကျောင်းများ အလိုအလျောက်ပေါ်ပေါက်လာကြပေရာ မြန်မာနိုင်ငံကလည်း နောက်မကျရအောင် မြန်မာတို့သည် နိုင်ငံသားစစ်၍ ချစ်ခဲ့ပါလျှင် ဘယ်နှံ့ရောအခါမှ မတည်ဆောင်နိုင်ဘဲ ရှိလိမ့်မည်မဟုတ်ပါ။ စိတ်ပါလက်ပါလုပ်လျှင် မုချဖြစ်ပါလိမ့်မည်။

ဤသို့နှင့် ကျောင်းသားသပိတ်ကြီးသည် တစ်နိုင်ငံလုံး ပျံ့နှံ့သွားခဲ့လေသည်။ ဒီဇင်ဘာလ ၁၆ ရက်နေ့အထိ အရေးတော်ပုံ ၁၀ ရက်ကာလအတွင်း မန္တလေး၊ မော်လမြိုင်၊ ပြည်၊ ပုသိမ်၊ ပဲခူး၊ လက်ပံတန်း၊ သာယာဝတီ၊ ညောင်တုန်း၊ သထုံ၊ ပျဉ်းမနား၊ စစ်ကိုင်း၊ ရွှေတောင်၊ မြင်းခြံ၊ ဟင်္သာတ၊ သုံးခွ၊ မင်းဘူး၊ မြန်အောင်မြို့များသို့ သပိတ်အရေးတော်ပုံ ကူးစက်သွားပြီး ကျောင်း ၄၄ ကျောင်း သပိတ်မှောက်ကြလေတော့သည်။

တစ်နိုင်ငံလုံးတွင် သပိတ်မှောက်အရေးတော်ပုံများသည် ဒီရေအလား တိုးပွားပျံ့နှံ့လာသည်။ တစ်နယ်မှ တစ်နယ်သို့၊ တစ်မြို့မှ တစ်မြို့သို့ နယ်တိုင်း၊ မြို့တိုင်း၌ ကျောင်းသားများ၏ သပိတ်မှောက်ပွဲများဖြင့် ဖုံးလွှမ်းလာတော့သည်။ ကျောင်းသားများ သပိတ်မှောက်သည်နှင့် ကျောင်းသား မိဘ၊ တိုင်းသူပြည်သားများတို့ကလည်း အသင်းအဖွဲ့အလိုက် လည်းကောင်း၊ တစ်ဦးချင်းအလိုက် လည်းကောင်း ထက်ကြပ်မကွာ လိုက်ပါကာ အားပေးကူညီကြလေသည်။

သပိတ်အရေးတော်ပုံသည် တစ်မျိုးသားလုံး၏ အရေးတော်ပုံကြီးအဖြစ်၊ တစ်နိုင်ငံလုံး၏ အထွေထွေသပိတ်မှောက်အရေးတော်ပုံကြီးအဖြစ် ကြီးထွားလာခဲ့သည်။ ထိုမှနေ၍ ဗြိတိသျှကိုလိုနီ နယ်ချဲ့ဆန့်ကျင်ရေး အမျိုးသားလှုပ်ရှားမှုကြီး ဖြစ်လာခဲ့လေသည်။

သပိတ်မှောက်ကောင်စီမှ နယ်များသို့ လွှတ်လိုက်သည့် စည်းရုံးရေးမှူးများကလည်း အမျိုးသားပညာရေးအကြောင်းကို ဟောပြောကြသည်။ နယ်ခံမြို့မိမြို့ဖများကလည်း လှိုက်လှဲစွာ ကြိုဆိုကြသည်။ စည်းရုံးရေးမှူးတို့၏ ဟောပြောမှုကြောင့် အမျိုးသားရေးစိတ် နိုးကြားလာခဲ့ပြီး အမျိုးသားကျောင်းများ ပေါ်ပေါက်လာခဲ့သည်။

အမျိုးသားကောလိပ်ကျောင်းကြီးကိုလည်း ၁၂၈၃ ခုနှစ် ဝါခေါင်လဆန်း ၁၁ ရက်(၁၉၂၁ ခုနှစ် ဩဂုတ်လ ၁၄ ရက်နေ့) နေ့တွင် ရန်ကုန်မြို့ ဗဟန်းရပ် ရွှေကျင် ကျောင်းတိုက်ကြီးတွင် ဖွင့်လှစ်နိုင်ခဲ့လေသည်။

၁၉၂၀ ပြည့်နှစ် ယူနီဗာစီတီကောလိပ် ကျောင်းသားသပိတ်ကြီးသည် အိပ်မောကျနေသော မြန်မာအမျိုးသားများအား သူ့ကျွန်ဘဝတွင် နေရသည်ထက် (သေသော်မှတည့်သြော်ကောင်း၏) ဟူသော အမျိုးသားစိတ် အမျိုးသားမာန်များ ပြန်လည်နိုးကြားတက်ကြွစေရန် လှုံ့ဆော်ပေးခဲ့ရာ ယင်းသပိတ်ကြီး ပေါ်ပေါက်သည့်နေ့ကို နေ့ထူးနေ့မြတ်အဖြစ် အမှတ်တရ ဂုဏ်ပြုအပ်သည်ဟု သဘောရလာကြသည်။

၁၉၂၁ ခုနှစ် အောက်တိုဘာလတွင် မန္တလေးမြို့၌ ကျင်းပသော နဝမအကြိမ် ဂျီစီဘီအေ ကွန်ဖရင့်ကြီး၌ နေရှင်နယ်ဒေးခေါ် အမျိုးသားတို့အတွက် နေ့ထူးနေ့မြတ်တစ်ရက် သတ်မှတ်သင့်ကြောင်း ဆွေးနွေးကြလေသည်။ ထိုအခါ ကျောင်းသားခေါင်းဆောင်တစ်ဦးဖြစ်သော ဦးမြင့်က ဗြိတိသျှကိုလိုနီ ပညာရေးစနစ်ကို တော်လှန်ပုန်ကန်သောအားဖြင့် ယူနီဗာစီတီသိပ္ပံကျောင်းကြီး သပိတ်မှောက်ခဲ့သော တန်ဆောင်မုန်းလပြည့်ကျော် ၁၀ ရက်နေ့ကို နေရှင်နယ်ဒေးခေါ် အမျိုးသားနေ့အဖြစ် သတ်မှတ်သင့်ကြောင်း အဆိုတင်သွင်းခဲ့သည်။ အချို့ကလည်း သီပေါမင်းပါတော်မူနေ့၊ အချို့က ဦးဥတ္တမကိုယ်တော် အပြစ်ပေးခံရသောနေ့များကို အမျိုးသားနေ့အဖြစ် သတ်မှတ်ရန် အဆိုတင်သွင်းကြလေသည်။

၁၉၂၂ ခုနှစ် ဇွန်လ ၁၇ ရက်နေ့တွင် ရန်ကုန်မြို့ ဂျူဗလီဟောရုံကြီး၌ ဂျီစီဘီအေအသင်းချုပ်ကြီး ကွန်ဖရင့်တွင် တန်ဆောင်မုန်းလပြည့်ကျော် ၁၀ ရက်နေ့ကို နေရှင်နယ်ဒေးခေါ် အမျိုးသားနေ့အဖြစ် သတ်မှတ်ခဲ့ပြီး နှစ်စဉ်နှစ်တိုင်း မြန်မာနိုင်ငံ တစ်ဝန်းလုံး၌ အမျိုးသားအောင်ပွဲနေ့ကို ကျင်းပလာနိုင်ခဲ့သည်။

ထိုအမျိုးသားအောင်ပွဲနေ့ရောက်တိုင်း ကျောင်းသားနှင့်ပြည်သူတို့သည် စည်းလုံးညီညွတ်စွာ လက်တွဲလျက် စီတန်းလှည့်လည်ခြင်း၊ ဆန္ဒပြခြင်း၊ ကျွန်စိတ်ကျွန်သွေးကို ပယ်၍ သခင်စိတ် သခင်သွေးများ ပေါ်ပေါက်လာအောင် ဟောပြောလှုံ့ဆော်ခြင်း၊ အမိနိုင်ငံ လွတ်မြောက်ရေးအတွက် သစ္စာဓိဋ္ဌာန်ပြုခြင်း စသည်တို့ကို လုပ်ဆောင်ခဲ့ကြလေသည်။

၁၉၃၄ ခုနှစ် အမျိုးသားအောင်ပွဲနေ့အတွက် ဆရာကြီး မင်းသုဝဏ်က 'မင်္ဂလာခွန်းဆက်'ကဗျာကို ရေးဖွဲ့ခဲ့သည်။

မင်္ဂလာခွန်းဆက်
အိုးဝေတဲ့ ညံ့ညံ့။
ရွှေဒေါင်းပျို တောင်ညိုဦးမှာ
ကျူးရင့်အောင်သံ။
အောင်ပွဲရယ်ခံ
နိုင်ငံတဲ့သာရေး။
မင်္ဂလာစည်တော် ရှမ်းချိန်မို့
ခွန်းချီဆက်တေး။ ။

(၃၀၊ နိုဝင်ဘာ၊ ၁၉၃၄)

အမျိုးသားနေ့ တို့မမေ့

မောင်လွမ်းရည်(ရွှေတောင်)

ကမ္ဘာပေါ်ရှိ နိုင်ငံတိုင်းတွင် သမိုင်းမရှိသောနိုင်ငံဟူ၍ မရှိချေ။ သမိုင်းဟူသည် နိုင်ငံနှင့်လူမျိုးတို့၏ ဖြစ်စဉ်အကြောင်းကို မှတ်တမ်းတင်ထားခြင်းပင်ဖြစ်သည်။ နိုင်ငံတစ်နိုင်ငံ၏ သမိုင်းကိုလေ့လာခြင်းသည် ထိုနိုင်ငံ ထိုလူမျိုးတို့၏ နိုင်ငံရေး၊ စီးပွားရေး၊ ယဉ်ကျေးမှု စသည့် ဖြစ်စဉ်များ၏ တိုးတက်မှု၊ ဆုတ်ယုတ်မှုတို့ကိုပါ အကဲဖြတ်ခြင်းလည်း ဖြစ်ပါသည်။ ထို့ကြောင့် သမိုင်းကို လေ့လာအပ်ပေသည်။

မြန်မာတို့၏ အတိတ်ကာလသမိုင်းကြောင်းကို ပြန်လည်သုံးသပ်လေ့လာကြည့်လျှင် နယ်ချဲ့အင်္ဂလိပ်လက်အောက်၌ နှစ်ပေါင်း ၁၀၀ ကျော် ကျွန်အဖြစ်နေခဲ့ကြရသည်။ ၁၉၄၈ ခုနှစ် ဇန်နဝါရီလ ၄ ရက်နေ့တွင် လွတ်လပ်ရေးရခဲ့သည်။ သို့သော် လွယ်လွယ်နှင့် ရခဲ့သည်တော့ မဟုတ်ချေ။ လွတ်လပ်ရေးရရှိစေရန် မြန်မာတိုင်းရင်းသားအားလုံး စည်းလုံးညီညွတ်စွာဖြင့် တိုက်ပွဲဝင်ခဲ့ကြရသည်။ အမျိုးသားရေး စိတ်ဓာတ်ဖြင့် တိုင်းရင်းသားစည်းလုံးညီညွတ်ရေးကို အခြေခံကာ ရယူခဲ့ကြရသည်။ ထိုသို့ အမျိုးသားရေးစိတ်ဓာတ် အခြေခံကို မွေးဖွားပေးနိုင်ခဲ့သောနေ့မှာ 'အမျိုးသားနေ့' ပင်ဖြစ်ပါသည်။

အမျိုးသားနေ့ဆိုသည်မှာ တိုင်းပြည်နှင့်လူမျိုး၏ ထူးခြားသော ဖြစ်ရပ်တစ်ခုခုကိုအခြေခံ၍ သတ်မှတ်ထားသော နေ့ထူးနေ့မြတ်ပင် ဖြစ်ပါသည်။ နယ်ချဲ့အင်္ဂလိပ်တို့၏ ရန်ကုန်တက္ကသိုလ်အက်ဥပဒေကို မကျေနပ်သဖြင့် တက္ကသိုလ်ကျောင်းသားများက ဦးဆောင်ကာ မြန်မာသက္ကရာဇ် ၁၂၈၂ ခုနှစ် တန်ဆောင်မုန်းလဆုတ် ၁၀ ရက်နေ့တွင် သပိတ်မှောက်ခဲ့ကြသည်။ ထိုနေ့ကို အစွဲပြု၍ အမျိုးသားနေ့ဟု ဂုဏ်ပြုသတ်မှတ်ခဲ့ခြင်းဖြစ်ပါသည်။

မြန်မာတို့သည် ရှေးအစဉ်အဆက်ကပင် ကိုယ့်မင်းကိုယ့်ချင်းဖြင့် နေခဲ့ကြသူများဖြစ်သည်။ ကိုယ်ပိုင်ယဉ်ကျေးမှု၊ ကိုယ်ပိုင်စာပေ ရှိခဲ့ကြသူများဖြစ်သည်။ သို့သော် ကုန်းဘောင်ခေတ်သို့ ရောက်သောအခါတွင်မှ စည်းလုံးညီညွတ်မှု ပြိုကွဲကာ နယ်ချဲ့လက်အောက်သို့ ကျွန်အဖြစ် သက်ဆင်းခဲ့ကြလေသည်။ နယ်ချဲ့အင်္ဂလိပ်တို့သည် ကျူးကျော်စစ်သုံးကြိမ်ဖြင့် မြန်မာတို့ကို ကျွန်ပြုခဲ့ကြသည်။ ၁၈၈၅ ခုနှစ်တွင်မူ တတိယကျူးကျော်စစ်ပွဲဖြင့် မြန်မာတစ်ပြည်လုံးကို သိမ်းပိုက်ခဲ့လေသည်။

အုပ်ချုပ်သူနယ်ချဲ့တို့သည် စီးပွားရေး၊ ပညာရေး၊ အုပ်ချုပ်ရေး စသည့်ကိစ္စအဝဝကို ဖိနှိပ်ချုပ်ချယ်ခဲ့ကြသည်။ ပညာရေးတွင် ကိုလိုနီပညာရေး ယန္တရားလည်ပတ်နိုင်စေရန် ကျွန်ပညာရေးစနစ်ကို လမ်းဖွင့်ထားခဲ့သည်။ နယ်ချဲ့လက်ပါးစေ လူတစ်စုသာ ခေတ်ပညာသင်ယူနိုင်ရန် ဖန်တီးထားခဲ့သည်။ မြန်မာတို့ အသိဉာဏ်ပွင့်သွားခဲ့လျှင် ကိုလိုနီထမ်းပိုးကို ရိုက်ချိုးနိုင်သဖြင့် အသိဉာဏ်မပွင့်စေရန် ဖိနှိပ်ခဲ့သည်။ ဆိုလိုသည်မှာ ပညာမဲ့လေ ဆင်းရဲတွင်း နက်လေလေဖြစ်ရုံမက ကိုလိုနီနှောင်ကြိုးမြဲလေဖြစ်၍ အသိဉာဏ်ခေါင်းပါးစေရန် ဖန်တီးခဲ့ကြသည်။

"လွတ်လပ်ရေးရရှိစေရန် မြန်မာတိုင်းရင်းသားအားလုံး စည်းလုံးညီညွတ်စွာဖြင့် တိုက်ပွဲဝင်ခဲ့ကြရသည်။ အမျိုးသားရေးစိတ်ဓာတ်ဖြင့် တိုင်းရင်းသားစည်းလုံးညီညွတ်ရေးကို အခြေခံကာ ရယူခဲ့ကြရသည်။ ထိုသို့ အမျိုးသားရေး စိတ်ဓာတ် အခြေခံကို မွေးဖွားပေးနိုင်ခဲ့သောနေ့မှာ 'အမျိုးသားနေ့' ပင်ဖြစ်"

၂၀၁၇ ခုနှစ်၊ ၉၇ နှစ်မြောက် အမျိုးသားနေ့ ဦးတည်ချက်များ

- ★ ပြည်ထောင်စုစိတ်ဓာတ် ရှင်သန်ထက်မြက်ရေး၊
- ★ ပြည်ထောင်စုငြိမ်းချမ်းရေး တည်ဆောက်ရေး၊
- ★ တိုင်းရင်းသားအားလုံး ဘက်စုံ ဖွံ့ဖြိုးတိုးတက်ရေး၊
- ★ ဒီမိုကရေစီ ဖက်ဒရယ် ပြည်ထောင်စု တည်ဆောက်ရေး။

မြန်မာနိုင်ငံတွင် သီးခြားတက္ကသိုလ် တည်ထောင်ပေးရန် ၁၉၉၂ ခုနှစ်ကပင် တောင်းဆိုခဲ့သော်လည်း အင်္ဂလိပ်တို့က ခွင့်မပြုခဲ့ချေ။ ရန်ကုန်ကောလိပ်နှင့် ဂျပ်ဆင်ကောလိပ်နှစ်ခုသာရှိခဲ့သည်။ သို့သော် မြန်မာတို့၏ မဆုတ်မနစ်စိတ်ဓာတ်ကြောင့် ၁၉၂၀ ပြည့်နှစ် ဒီဇင်ဘာလ ၁ ရက်နေ့တွင် 'ရန်ကုန်တက္ကသိုလ်' ဟူ၍ ပေါ်ပေါက်လာခဲ့လေသည်။ ရန်ကုန်တက္ကသိုလ်ပေါ်ပေါက်လာခဲ့သဖြင့် ဝမ်းသာစရာဖြစ်သော်လည်း အက်ဥပဒေပါ အချက်များသည် ကျွန်ပညာရေးစီမံကိန်းများသာဖြစ်၍ ဝမ်းနည်းစရာဖြစ်ကြရသည်။ ထိုဥပဒေပြဋ္ဌာန်းချက်များကို ပြင်ဆင်ပေးပါရန် တောင်းဆိုကြသော်လည်း နယ်ချဲ့ဘုရင်ခံက မလိုက်လျောခဲ့ချေ။ ဤသို့ဖြင့် ၁၉၂၀ ပြည့်နှစ် ဒီဇင်ဘာလ ၅ ရက်နေ့တွင် ကိုဘဦး၊ ကိုဘခင်၊ ကိုဘရှင်၊ ကိုညီပိတ်၊ ကိုဖိုးကွန်း၊ ကိုအေး၊ ကိုလှတင်၊ ကိုဖေသိန်း၊ ကိုထွန်းဝင်း၊ ကိုဘရှင် (ထားဝယ်)၊ ကိုအောင်ဒင် စသော ကျောင်းသားခေါင်းဆောင် ၁၁ ဦးက ဦးဆောင်၍ နယ်ချဲ့အစိုးရကို သပိတ်တိုက်ပွဲ စတင်ဆင်နွှဲခဲ့ကြလေသည်။

ဗဟန်းမြို့နယ် ကြားတောရလမ်းရှိ ဦးအရိယကျောင်းတိုက်တွင် ဗဟိုသပိတ်စခန်းဖွင့်ကာ သပိတ်မှောက်ခဲ့ကြသည်။ အက်ဥပဒေကို ပြင်ဆင်ပေးရန် အချက် ၁၆ ချက်ဖြင့် တောင်းဆိုခဲ့ကြသည်။ သို့သော် ဘုရင်ခံက လက်မခံသည့်အပြင် သတ်မှတ်ရက်အတွင်း ကျောင်းပြန်မတက်သူများကို ကျောင်းထုတ်မည်ဟု ခြိမ်းခြောက်ခဲ့သည်။ ထို့ကြောင့် မကျေနပ်မှုများကြီးထွားလာပြီး တက္ကသိုလ်ကျောင်းသားများနှင့်အတူ အခြေခံအထက်တန်းကျောင်းသားများပါ ပူးပေါင်းဆန္ဒပြခဲ့ကြသည်။

သပိတ်တိုက်ပွဲကာလအတွင်း ကျောင်းသားများ၏ ပညာရေးမနှောင့်နှေးစေရန် ရည်ရွယ်၍ အမျိုးသားပညာရေးကို ပျိုးထောင်ရန်နှင့် ကျွန်ပညာရေးစနစ်ကို ပစ်ပယ်ပြီး သခင်ပညာရေးစနစ်ကို ဦးဆောင်ထားသည့် အမျိုးသားကျောင်းများ တည်ထောင်ရန်အတွက် အမျိုးသားပညာရေးကောင်စီကို ဖွဲ့စည်းခဲ့ကြသည်။ ဗဟန်းကောလိပ်ကိုလည်း ဖွင့်လှစ်ခဲ့ကြသည်။

ထိုအချိန်မှစ၍ ရန်ကုန်မြို့၌သာမက မြန်မာပြည်အနှံ့ အမျိုးသားကျောင်း(ဝါ) နေရှင်နယ်ကျောင်းများ ပေါ်ပေါက်လာခဲ့သည်။ အမျိုးသားကျောင်းများ၏ ကျေးဇူးကြောင့် အမျိုးသားစိတ်ဓာတ် နိုးကြားလာခဲ့သည်။ ကျွန်စိတ်မှ သခင်စိတ်အဖြစ်သို့ ပြောင်းလဲကာ မျိုးချစ်စိတ်နှင့်အတူ နိုင်ငံရေးစိတ်ဓာတ်များပါ ကိန်းအောင်းလာခဲ့ကြသည်။ တက္ကသိုလ် ကျောင်းသားသပိတ်သည် မြန်မာပြည်လွတ်လပ်ရေးအတွက် မျိုးစေ့ဖြစ်လာခဲ့ရသည်။ အိပ်မောကျနေသော မြန်မာတို့ကို အမျိုးသားရေးစိတ်ဓာတ်၊ နိုင်ငံရေးစိတ်ဓာတ်များ ကိန်းအောင်းစေခဲ့သည်။

၁၉၂၁ ခုနှစ်တွင် မန္တလေးမြို့၌ ကျင်းပသော ဂျီစီဘီအေအသင်းကြီး၏ နဝမအကြိမ်မြောက်ညီလာခံက မျိုးချစ်စိတ်ဓာတ် တိုးတက်ခိုင်မာအောင် မျိုးစေ့ချပေးခဲ့သော တက္ကသိုလ်သပိတ် စတင်ပေါ်ပေါက်သည့် ၁၂၈၂ ခုနှစ်၊ တန်ဆောင်မုန်း လဆုတ် ၁၀ ရက်၊ ၅-၁၂-၁၉၂၀ နေ့ကို "အမျိုးသားနေ့"အဖြစ် တညီတညွတ်တည်း သတ်မှတ်ခဲ့ကြသည်။

အချုပ်အားဖြင့်ဆိုရသော် အမျိုးသားနေ့သည် နယ်ချဲ့အင်္ဂလိပ်ကိုတော်လှန်ရန် မြန်မာတစ်မျိုးသားလုံး မျိုးချစ်စိတ်ဓာတ်ခိုင်မာအောင် မျိုးစေ့ချပေးခဲ့သော နေ့တစ်နေ့အဖြစ် သမိုင်းတွင်ရစ်မည်သာ ဖြစ်ပါတော့သည်။ ။

မြန်မာနိုင်ငံကင်းထောက်ရာပြည့် အထိမ်းအမှတ်ဂုဏ်ပြုသည့် မြန်မာကင်းထောက်ဂီတပွဲတော် ကျင်းပ

ရန်ကုန် နိုဝင်ဘာ ၁၂

မြန်မာကင်းထောက် ဂီတပွဲတော်ကို ယနေ့ညနေပိုင်းတွင် ရန်ကုန်မြို့ သုဝဏ္ဏ အမျိုးသား အားကစားပြိုင်ပွဲရုံ(၁) ၌ ကျင်းပသည်။

အဆိုပါ ဂီတပွဲတော်ကို မြန်မာကင်းထောက်ရာပြည့် အထိမ်းအမှတ် အခမ်းအနား အောင်မြင်မှုကို ဂီတအနုပညာစွမ်းပကားဖြင့် ထပ်ဆင့်ဂုဏ်ပြုမြှင့်တင်ရန်၊ မွန်မြတ်သော စိတ်စေတနာပြည့်ဝသည့် ကင်းထောက်မောင်မယ်လူငယ်များအပေါ် မိဘပြည်သူများအား စိတ်ဝင်တစား အားပေးဂုဏ်ပြု ချီးမြှင့်လာနိုင်စေရန်၊ ကင်းထောက်လူငယ်များအကြား ကင်းထောက်စိတ်ဓာတ်ကို အခြေပြု၍ ဂီတအနုပညာများနှင့် ပူးပေါင်းကာ မိမိနှင့် မိမိအဖွဲ့အစည်းကို အကျိုးပြုနိုင်သည့် အခန်းကဏ္ဍကို ပိုမိုမြှင့်တင်နိုင်စေရန် ရည်ရွယ်၍ ကျင်းပခြင်းဖြစ်သည်။

ဂီတပွဲတော်သို့ ပြည်ထောင်စုငြိမ်းချမ်းရေးကော်မရှင် ဥက္ကဋ္ဌ ဒေါက်တာတင်မျိုးဝင်း၊ ရန်ကုန်တိုင်းဒေသကြီး ဝန်ကြီးချုပ် ဦးဖြိုးမင်းသိန်းနှင့် မြန်မာနိုင်ငံကင်းထောက် ကော်မတီဥက္ကဋ္ဌ အမျိုးသားကင်းထောက်ချုပ် ဒေါက်တာတင်ညို၊ အမျိုးသမီး ကင်းထောက်ချုပ် ဒေါက်တာ ဒေါ်တင်လှကြည်နှင့် ကင်းထောက်ကြီးများ၊ ဌာနဆိုင်ရာ ပုဂ္ဂိုလ်များ၊ တက္ကသိုလ်/ကောလိပ် အသီးသီးမှ ပါမောက္ခချုပ်များ၊ ပါမောက္ခများ၊ ကင်းထောက်ဖွဲ့စည်းပြီး မြို့နယ်များမှ ခရိုင်ပညာရေးမှူးများ၊ မြို့နယ်ပညာရေးမှူးများ၊ ကျောင်းအုပ်ဆရာကြီး၊ ဆရာမကြီးများနှင့် ဆရာ ဆရာမများ၊ ကျောင်းသား ကျောင်းသူများ၊ တိုင်းဒေသကြီးနှင့် ပြည်နယ်တို့မှ ကင်းထောက်ခေါင်းဆောင်များနှင့် ကင်းထောက်မောင်မယ်များ၊ အနုပညာရှင်များနှင့် မိဘပြည်သူများ ကြည့်ရှုအားပေးကြသည်။

မြန်မာကင်းထောက်ဂီတပွဲတော်ကို အခြေခံပညာကျောင်းများမှ ကင်းထောက်မောင်မယ်များက ကင်းထောက်ခရာသံကျူးရင့်ကာ ကင်းထောက်ကတိ (၃)ပါးရွတ်ဆိုပြီး အခမ်းအနားကို ဖွင့်လှစ်ကာ အခြေခံပညာကျောင်းများမှ ကင်းထောက်မောင်မယ်များ၏ "ကင်းထောက်ဂုဏ်ရည်" "ပြည်သူ့အတွက် အစဉ်အသင့်" တေးသီချင်းများ၊ တက္ကသိုလ်/ကောလိပ်များမှ ကင်းထောက်မောင်မယ်များ၏ မြန်မာနိုင်ငံ၏ ငြိမ်းချမ်းရေး လုပ်ငန်းများကို ဂုဏ်ပြုထားသည့် "ငြိမ်းချမ်းရေးသံတမန်များ (Messenger of Peace)" တေးသီချင်း၊ အမျိုးသမီးကင်းထောက်များ၏ " World Song " တေးသီချင်းများ ဖျော်ဖြေကြသည့်အပြင် တေးသံရှင်များက ခေတ်ပေါ် တေးသီချင်းသရုပ်ဖော် အကများဖြင့် ဖျော်ဖြေတင်ဆက်ကြသည်။

ယင်းနောက် မြန်မာကင်းထောက်ဂီတပွဲတော်သို့ လာရောက်ကြသည့် မိဘပြည်သူများနှင့် ကင်းထောက်မောင်မယ်များသည် အမျိုးသားကင်းထောက်အဖွဲ့ပြခန်း၊ အမျိုးသမီးကင်းထောက်အဖွဲ့ပြခန်းတွင် ကြိုးချည်နည်းများ၊ အချက်ပြစနစ်၊ သင်္ကေတများ၊ မြန်မာနိုင်ငံနှင့် ကမ္ဘာ့ကင်းထောက်အဖွဲ့ လှုပ်ရှားမှုမှတ်တမ်းဓာတ်ပုံများ၊ စာအုပ်များ၊ ကင်းထောက်တဲများ၊ ရန်ကုန်တိုင်းဒေသကြီး အခြေခံပညာကျောင်းများမှ ကင်းထောက်ပြခန်းများကို ကြည့်ရှုခဲ့ကြကြောင်း သတင်းရရှိ သည်။

သတင်းစဉ်

အမျိုးသားနေ့ ဦးတည်ချက်

- ✻ ၉၇-နှစ်မြောက် အမျိုးသားနေ့အတွက် ဦးတည်ချက်(၄)ရပ်မှန် ချမှတ်ထုတ်ပြန်။
- ✻ ပြည်ထောင်စုစိတ်ဓာတ်မြဲရှင်သန် တည်ဆောက်ရန် ငြိမ်းချမ်းရေး။
- ✻ ဖွံ့ဖြိုးမှုအဖုံဖုံ တိုင်းရင်းသားပေါင်းစုံ လွှမ်းခြုံကာ အခြေတည်လို့ ဒီမိုကရေစီဖက်ဒရယ်ပြည်ထောင်စု ရှေးရှုစို့လေး။ ။

အောင်မြင့်စိုး(ရေစကြို)

မိုးထစ်ချုန်းရွာနိုင်

နေပြည်တော် နိုဝင်ဘာ ၁၂

မနက်ဖြန်အတွက် ခန့်မှန်းချက်မှာ တနင်္သာရီတိုင်းဒေသကြီးနှင့် မွန်ပြည်နယ်တို့တွင် မိုးဆက်လက်ထစ်ချုန်းရွာမည်။

နေပြည်တော်၊ ရန်ကုန်မြို့နှင့် မန္တလေးမြို့တို့ အနီးတစ်ဝိုက်တွင် ယနေ့ နေရာကွက်ကျား မိုးထစ်ချုန်းရွာနိုင်သည်။ ရွာရန်ရာနှုန်း ၆၀ ဖြစ်သည်။

မိုး/ဇလ

ပြည်ထောင်စုဝန်ကြီး ဒေါက်တာ ဖေမြင့် မောင်တောဒေသရှိ မြို့တိုင်းရင်းသားများ၏ အိမ်ရာအသစ်ဖော်ထုတ်နေမှုကြည့်ရှု

နေပြည်တော် နိုဝင်ဘာ ၁၂

ရခိုင်ပြည်နယ်အတွင်း လူသားချင်းစာနာမှု အကူအညီအထောက်အပံ့ပေးရေး၊ ပြန်လည်ထူထောင်ရေး ဖွံ့ဖြိုးရေး စီမံကိန်း (UEHRD)၏ လုပ်ငန်းစဉ်များနှင့် ပြန်လည်ထူထောင်ရေးလုပ်ငန်းများအား အချိန်နှင့်တစ်ပြေးညီ သတင်းထုတ်ပြန်နိုင်ရေးအတွက် ပြန်ကြားရေးဝန်ကြီးဌာန ပြည်ထောင်စုဝန်ကြီး ဒေါက်တာဖေမြင့် ဦးဆောင်သော မီဒီယာအဖွဲ့သည် ရခိုင်ပြည်နယ် ဝန်ကြီးချုပ် ဦးညီပုနှင့်အတူ ယနေ့နံနက်ပိုင်းတွင် စစ်တွေမြို့မှ ဘူးသီးတောင်မြို့သို့ ရေယာဉ်ဖြင့် ထွက်ခွာကြသည်။

ပြည်ထောင်စုဝန်ကြီး ဒေါက်တာ ဖေမြင့် မြို့တိုင်းရင်းသားများအား တွေ့ဆုံအားပေးပြီး အိမ်ထောင်စုများအတွက် ငွေလှူဒါန်းစဉ်။ သတင်းစဉ်

နေ့စဉ်ပို့ဆောင်

စစ်တွေမြို့နှင့် ဘူးသီးတောင်မြို့သည် မေယုမြစ်ကြောင်းအတိုင်း ရေမိုင် ၅၀ ကျော်ကွာဝေးပြီး ၎င်းခရီးအား လူ ၁၀၀ ကျော် စီးနင်းနိုင်သည့် ရွှေပြည်တန်၊ မလိခ၊ ရွှေနဒီ စသည့် ရှပ်ပြေးရေယာဉ်များဖြင့် နေ့စဉ်ပို့ဆောင်ပေးလျက်ရှိသည်။

ထို့နောက် ပြည်ထောင်စုဝန်ကြီးနှင့် ပြည်နယ်ဝန်ကြီးချုပ်တို့သည် ဘူးသီးတောင်မြို့သို့ ရောက်ရှိကြပြီး မြို့၏ တည်ငြိမ်အေးချမ်းနေမှု၊ လူမှုစီးပွား ဖွံ့ဖြိုးတိုးတက်နေမှုများကို မော်တော်ယာဉ်များဖြင့် လှည့်လည်ကြည့်ရှုကြသည်။

ဆက်လက်၍ မောင်တောမြို့သို့ ထွက်ခွာကြရာ မောင်တောမြို့နယ် အလယ်သံကျော်ကျေးရွာအနီးရှိ ကမ်းခြေသို့ရောက်ရှိပြီး ၎င်းတွင် တစ်ဖက်နိုင်ငံသို့ သွားရောက်ရန် ပြင်ဆင်နေကြသည့် ရသေ့တောင်နှင့် ဘူးသီးတောင်မြို့နယ်တို့ရှိ ကျေးရွာအချို့မှ ဘင်္ဂါလီလူမျိုးများအား တွေ့ဆုံ၍ ၎င်းတို့၏ သဘောဆန္ဒများကို မေးမြန်းဆွေးနွေးသည်။

အဆိုပါ ထွက်ခွာရန် ပြင်ဆင်နေကြသူများက ၎င်းတို့အနေဖြင့် စားဝတ်နေရေးအခက်အခဲကြောင့် တစ်ဖက်နိုင်ငံသို့ သွားရောက်လိုခြင်းဖြစ်ကြောင်း၊ ထိုသို့ သွားရောက်ရန် တစ်ဦးလျှင် လှေခငွေကျပ် ငါးသောင်းခန့် ပေးချေရပါကြောင်း၊ လှေစောင့်နေစဉ်ကာလအတွင်း ပြည်နယ်အစိုးရအဖွဲ့အစီအစဉ်ဖြင့် စားနပ်ရိက္ခာနှင့် ဆေးဝါးကုသပေးမှုများကို လက်ခံရရှိပါကြောင်း၊ တာဝန်ရှိသူများက ၎င်းတို့ နေထိုင်ခဲ့သည့် နေရာများသို့ ပြန်မည်ဆိုပါက လိုအပ်သည်များ ပံ့ပိုးပေးမည်ဖြစ်ကြောင်း ပြောကြားခဲ့ရာ ၎င်းတို့မှာ တစ်ဖက်နိုင်ငံသို့သာ သွားရောက်လိုသဖြင့် ယခုကဲ့သို့ စောင့်ဆိုင်းနေခြင်းဖြစ်ပါကြောင်း ပြန်လည်ပြောကြားကြသည်။

ပြည်ထောင်စုဝန်ကြီးနှင့် ပြည်နယ်ဝန်ကြီးချုပ်တို့က တစ်ဖက်နိုင်ငံသို့ သွားရောက်ခြင်းမပြုဘဲ ယခင်နေရပ်သို့ ပြန်လည်သွားရောက်လိုပါက နိုင်ငံတော်နှင့် ပြည်နယ်အစိုးရအဖွဲ့တို့က လိုအပ်သည့် စားနပ်ရိက္ခာနှင့် လုံခြုံရေးဆောင်ရွက်မည်ဖြစ်ကြောင်း ပြောကြားသော်လည်း ၎င်းတို့အနေဖြင့် တစ်ဖက်နိုင်ငံသို့သာ ဆက်လက်သွားရောက်မည်ဟု ဖြေကြားကြသည်။

ထို့နောက် အလယ်သံကျော်ကျေးရွာရှိ ကျေးရွာသားများအားတွေ့ဆုံ၍ နယ်မြေတည်ငြိမ်အေးချမ်းမှု အခြေအနေကို မေးမြန်းပြီး လိုအပ်သည်များ ညှိနှိုင်းဖြည့်ဆည်းပေးသည်။

ပြည်ထောင်စုဝန်ကြီးဒေါက်တာ ဖေမြင့်နှင့် ပြည်နယ်ဝန်ကြီးချုပ် ဦးညီပုတို့ မောင်တောမြို့နယ် ရွှေဇားကျေးရွာအုပ်စု၌ နိုင်ငံသား စိစစ်ခံယူမည့်သူများအား တွေ့ဆုံစဉ်။ သတင်းစဉ်

စီမံကိန်းဆောင်ရွက်နေမှု

ယင်းနောက် ARSA အစွန်းရောက် အကြမ်းဖက်သမားများ၏ အကြမ်းဖက်တိုက်ခိုက်မှုကြောင့် နေရပ်စွန့်ခွာခဲ့ရသည့် ကိုင်းကြီး (မြို)ကျေးရွာမှ မြို့တိုင်းရင်းသားများအား သံဒါကျေးရွာအနီး၌ ယာယီနေရာချထားပေးမှုကိုလည်းကောင်း၊ သံဒါကျေးရွာအနီး အိမ်ရာအသစ်ဖော်ထုတ်ရန် ဆောင်ရွက်နေမှုအခြေအနေကို လည်းကောင်း လှည့်လည်ကြည့်ရှုကြရာ ၎င်းတွင် အိမ်ရာဖော်ထုတ်ရေးတာဝန် ဆောင်ရွက်နေသည့် ရန်ကုန်တိုင်းဒေသကြီး လျှပ်စစ်၊ စက်မှုနှင့် လမ်းပန်းဆက်သွယ်ရေးဝန်ကြီး ဒေါ်နီလာကျော်က စီမံကိန်းဆောင်ရွက်နေမှု အခြေအနေများကို ရှင်းလင်းတင်ပြသည်။

မောင်တောဒေသရှိ ရွှေဇဟို၊ စိန်ပန်းမြိုင်နှင့် ကိုင်းကြီးကျေးရွာများမှ မြို့တိုင်းရင်းသား အိမ်ထောင်စု ၁၀၀ ကျော်အား စုစည်း၍ သံဒါကျေးရွာအနီး အိမ်ရာအသစ်ဖော်ထုတ်၍ နေရာချထားပေးသွားမည်ဖြစ်ရာ ၎င်းတွင် ရေကောင်းရေသန့်ရရှိရေးအပြင် ဆိုလာလျှပ်စစ်မီးပါဝင်သည့် အုတ်ခံတစ်ထပ်တိုက်အိမ်များကို တည်ဆောက်ပေးရန်နှင့် ကျေးရွာစာသင်ကျောင်းကိုလည်း အဆင့်တိုးမြှင့်ဖွင့်လှစ်သွားရန် စီစဉ်ဆောင်ရွက်လျက်ရှိသည်။

ယင်းနောက် ပြည်ထောင်စုဝန်ကြီးနှင့် ပြည်နယ်ဝန်ကြီးချုပ်တို့သည် စီမံကိန်းရှင်းလင်းဆောင်၌ မြို့တိုင်းရင်းသားများအား တွေ့ဆုံအားပေးစကားပြောကြားကြပြီး ပြည်ထောင်စုဝန်ကြီးက ၎င်းတွင် ရောက်ရှိနေကြသည့် အိမ်ထောင်စု ၄၆ စုအတွက် တစ်စုလျှင် ငွေကျပ် ငါးသောင်းနှုန်းဖြင့် ငွေကျပ် ၂၃ သိန်းကို တာဝန်ရှိသူများထံ ပေးအပ်လှူဒါန်းသည်။

မွန်းလွဲပိုင်းတွင် မောင်တောမြို့နယ် ရွှေဇားကျေးရွာအုပ်စု၌ ရခိုင်ပြည်နယ် လူဝင်မှုကြီးကြပ်ရေးနှင့် ပြည်သူ့အင်အားဦးစီးဌာနမှ နိုင်ငံသား စိစစ်ခံယူမည့်သူ၏ သက်သေခံကတ် (NVC) နှင့် Bio Metric နည်းပညာ (NID) စနစ်ဖြင့် အီလက်ထရွန်နစ် မှတ်တမ်းတင်ခြင်း ဆောင်ရွက်နေမှုအား ကြည့်ရှုအားပေးပြီး NVC ကတ်ရရှိသူများကို ကတ်များနှင့် လက်ဆောင်ပစ္စည်းများ ပေးအပ်ကြသည်။

NVC ကတ်ထုတ်ပေးရေးလုပ်ငန်းစဉ်

လူဝင်မှုကြီးကြပ်ရေးနှင့် ပြည်သူ့အင်အားဦးစီးဌာနအနေဖြင့် ရခိုင်ပြည်နယ်အတွင်း NVC ကတ်ထုတ်ပေးရေးလုပ်ငန်းစဉ်ကို ဦးစားပေး ဆောင်ရွက်လျက်ရှိရာ ၂၀၁၇ ခုနှစ် အောက်တိုဘာ ၂၈ ရက်၊ ၃၁ ရက်နှင့် နိုဝင်ဘာ ၁ ရက်တွင် စစ်တွေမြို့ရှိ ကျောင်းကြီးလမ်း ရပ်ကွက် ဟိန္ဒူဘာသာဝင် ၁၃၂ ဦးအား NVC ကတ်ထုတ်ပေးခြင်း၊ နိုဝင်ဘာ ၁ ရက်မှ ၅ ရက်အထိ ဧည့်ဝတီ အားကစားကွင်းရှိ ဟိန္ဒူဘာသာဝင် ၂၁၃ ဦးအား NVC ကတ်ထုတ်ပေးခြင်းနှင့် ၂၈၀ ဦးအား NID နည်းဖြင့် မှတ်တမ်းတင်ခြင်း၊ နိုဝင်ဘာ ၁ ရက်မှ ၂ရက်အထိ ဘူးသီးတောင်မြို့နယ် ငါးရံ့ချောင်းကျေးရွာနေထိုင်သူ ၆၄ ဦးအား NVC ကတ်ထုတ်ပေးခြင်းနှင့် ၆၅ ဦးအား NID နည်းဖြင့် မှတ်တမ်းတင်ခြင်း၊ အောက်တိုဘာ ၁၂ ရက်မှ ယနေ့အထိ ရွှေဇားကျေးရွာ အုပ်စုအတွင်း နေထိုင်သူ ၆၉၉ ဦးအား NVC ကတ်ထုတ်ပေးခြင်းနှင့် ၇၃၇ ဦးအား NID နည်းဖြင့် မှတ်တမ်းတင်ခြင်းတို့ကို ဆောင်ရွက်နိုင်ခဲ့သည်။ ယင်းလုပ်ငန်းစဉ်နှင့်အတူ Bio Metric နည်းပညာ(NID) နည်းဖြင့် NVC ကတ်မရရှိသူများနှင့် ရရှိသူများအား တစ်ပါတည်း မှတ်တမ်းတင် ဆောင်ရွက်လျက်ရှိသည်။

ထို့နောက် ပြည်ထောင်စုဝန်ကြီးနှင့် ပြည်နယ်ဝန်ကြီးချုပ်တို့သည် ကညင်ချောင်း အထူးစီးပွားရေးဇုန်တည်ဆောက်မည့်နေရာနှင့် နယ်စပ်ခြံစည်းရိုးကာရံထားမှုကို လှည့်လည်ကြည့်ရှုကြသည်။

ယင်းနောက် မောင်တောမြို့ အမှတ်(၁)နယ်စပ် ဝင်ထွက်ပေါက်မှ တစ်ဆင့် နှစ်နိုင်ငံ ကုန်သွယ်မှုအခြေအနေများကို ကြည့်ရှုလေ့လာကြသည်။ ယင်းနယ်စပ်ဝင်ထွက်ပေါက်ကို ၂၀၁၇ ခုနှစ် ပဋိပက္ခဖြစ်စဉ်ဖြစ်ပွားချိန်မှစ၍ ပိတ်ထားခဲ့ရာမှ အောက်တိုဘာ ၁၄ ရက်မှစ၍ ပြန်လည်ဖွင့်လှစ်ခဲ့ခြင်းဖြစ်ပြီး ကုန်သွယ်မှုလုပ်ငန်းများ ဆောင်ရွက်လျက်ရှိသည်။

ထိုမှတစ်ဆင့် မောင်တောမြို့ အမှတ်(၁)အခြေခံပညာအထက်တန်းကျောင်းတွင် ခိုလှုံလျက်ရှိသော ဟိန္ဒူဘာသာဝင်များအား သွားရောက်တွေ့ဆုံအားပေးစကားပြောကြားပြီး ၎င်းနေရာရှိ ကလေးငယ်များအတွက် စားသောက်ဖွယ်ရာများကို ပေးအပ်ကြသည်။

သတင်းစဉ်

ရခိုင်ပြည်နယ်၌ ပြည်သူ့အတွက် လူငယ့် ရက် ၂၀ လုပ်ငန်း မိတ်ဆက်အခမ်းအနားကျင်းပ

စစ်တွေ နိုဝင်ဘာ ၁၂

မောင်တောဒေသ ပြန်လည်တည်ဆောက်ရေးအတွက် မြန်မာနိုင်ငံ အနယ်နယ်အရပ်ရပ်မှ လူငယ်စေတနာ့ဝန်ထမ်းများနှင့် ဆောင်ရွက်သွားမည့် ပြည်သူ့အတွက် လူငယ့် ရက် ၂၀ လုပ်ငန်း မိတ်ဆက်အခမ်းအနားကို နိုဝင်ဘာ ၁၁ ရက် မွန်းလွဲ ၃ နာရီခွဲတွင် ပြည်နယ်အစိုးရအဖွဲ့ရုံး အစည်းအဝေးခန်းမ၌ ကျင်းပခဲ့သည်။

အခမ်းအနားတွင် လူမှုဝန်ထမ်း၊ ကယ်ဆယ်ရေးနှင့် ပြန်လည်နေရာချထားရေးဝန်ကြီးဌာန ဒုတိယဝန်ကြီး ဦးစိုးအောင်က အမှာစကားပြောကြားပြီး ရခိုင်ပြည်နယ် စည်ပင်သာယာရေးဝန်ကြီး ဦးမင်းအောင်က စေတနာ့ဝန်ထမ်း လူငယ် မောင်မယ်များ၏ လုပ်ငန်းအတွင်း ကြုံတွေ့နိုင်သည့် အခက်အခဲများကို ရင်ဆိုင်ကျော်လွှားနိုင်ရန်နှင့် ထိထိမိမိ ကူညီဆောင်ရွက်ပေးနိုင်ရေးတို့အတွက် ပံ့ပိုးကူညီသွားရန် စီစဉ်ဆောင်ရွက်လျက်ရှိကြောင်း ပြောကြားသည်။ ဆက်လက်၍ လူမှုဝန်ထမ်းဦးစီးဌာန ဒုတိယညွှန်ကြားရေးမှူးချုပ် ဦးအောင်ကျော်မိုးက ပြည်သူ့အတွက် လူငယ့် ရက် ၂၀ လုပ်ငန်း အစီအစဉ်များနှင့် ရှေ့လုပ်ငန်းစဉ်များကို ရှင်းလင်းတင်ပြပြီး စေတနာ့ဝန်ထမ်း လူငယ်အဖွဲ့ ကိုယ်စားလှယ် တစ်ဦးဖြစ်သူ မယဉ်မိုးသူက ကျေးဇူးတင်စကား ပြန်လည်ပြောကြားသည်။

ထို့နောက် လူမှုဝန်ထမ်း၊ ကယ်ဆယ်ရေးနှင့် ပြန်လည်နေရာချထားရေးဝန်ကြီးဌာန ဒုတိယဝန်ကြီး ဦးစိုးအောင်က နိဂုံးချုပ်စကားပြောကြားသည်။

"ကျွန်မတို့အနေနဲ့ အခုလိုမျိုး ကြီးမားတဲ့ ပရဟိတ လုပ်ငန်းတစ်ခုကို အစိုးရအဖွဲ့အစည်းရဲ့ ပံ့ပိုးကူညီမှုနဲ့ အတူ လုပ်ကိုင်ဆောင်ရွက်ခွင့်ရတဲ့အတွက် အထူးပဲ ကျေးဇူးတင်ဂုဏ်ယူမိပါတယ်၊ ကျွန်မတို့ရဲ့စေတနာ့ဝန်ထမ်းလူငယ်အဖွဲ့အနေနဲ့ လူမျိုးရေး၊ ဘာသာရေး၊ အသားအရောင်ခွဲခြားမှုမရှိဘဲ လူသားချင်း စာနာထောက်ထားမှု စိတ်ဓာတ်အပြည့်ဖြင့် ပါဝင်ကူညီဆောင်ရွက်သွားမှာ ဖြစ်ပါတယ်" ဟု မယဉ်မိုးသူက ပြောသည်။

အခမ်းအနားသို့ ပြည်နယ်ဝန်ကြီးများ၊ လူမှုဝန်ထမ်း၊ ကယ်ဆယ်ရေးနှင့် ပြန်လည်နေရာချထားရေးဝန်ကြီးဌာန ဒုတိယဝန်ကြီး၊ ပြည်နယ်ဥပဒေချုပ်၊ ပြည်နယ်စာရင်းစစ်ချုပ်၊ ဌာနဆိုင်ရာ တာဝန်ရှိသူများ၊ စေတနာ့ဝန်ထမ်း လူငယ်များနှင့် စစ်တွေမြို့မြို့မိမြို့ဖများ၊ လူမှုရေးအဖွဲ့အစည်းများမှ ကိုယ်စားလှယ်များနှင့် ဖိတ်ကြားထားသူများ တက်ရောက်ခဲ့ကြသည်။

တင်ထွန်း(ပြန်/ဆက်)

မြန်မာနိုင်ငံအခြေစိုက် ပြည်ပသတင်းဌာနများမှ သတင်းမီဒီယာများ ဘင်္ဂလားဒေ့ရှ် နိုင်ငံသို့ထွက်ခွာမည့် အစ္စလာမ်ဘာသာဝင်များအား သွားရောက်တွေ့ဆုံသတင်းယူ

နေပြည်တော် နိုဝင်ဘာ ၁၂

ရခိုင်ပြည်နယ်အတွင်း ဖြစ်ပွားခဲ့သည့် ARSA အစွန်းရောက် အကြမ်းဖက်သမားများ၏ အကြမ်းဖက်တိုက်ခိုက်မှုများ ဖြစ်ပွားပြီးနောက်ပိုင်း ကျေးရွာများ၌ ဆက်လက်နေထိုင်လျက်ရှိသည့် အစ္စလာမ်ဘာသာဝင်များအား အစွန်းရောက် အကြမ်းဖက်သမားများက အသက်အန္တရာယ် ခြိမ်းခြောက်မှုများကြောင့် ဘင်္ဂလားဒေ့ရှ်နိုင်ငံဘက်သို့ ထွက်ခွာလျက်ရှိကြောင်း သိရသည်။

သတင်းရယူခြင်းများ ဆောင်ရွက်

ယနေ့တွင် မြန်မာနိုင်ငံအခြေစိုက် ပြည်ပသတင်းဌာနများမှ သတင်းမီဒီယာများသည် အလယ်သံကျော် ကျေးရွာအနီး ပင်လယ်ကမ်းခြေတွင် ခေတ္တနေထိုင်လျက်ရှိသည့် အစ္စလာမ်ဘာသာဝင် ၂၀၀၀ ကျော်၊ မှိုဝင်ချောင်းဝနှင့် ဂေါ်ဒူသာရချောင်းဝကြား ပင်လယ်ကမ်းခြေတွင် နေထိုင်လျက်ရှိသော အစ္စလာမ်ဘာသာဝင် ၇၀ ကျော်တို့အား သွားရောက်တွေ့ဆုံ၍ ဘင်္ဂလားဒေ့ရှ်နိုင်ငံဘက်သို့ ထွက်ခွာရသည့် အကြောင်းအရာကိစ္စရပ်များနှင့်ပတ်သက်ပြီး မေးမြန်းသတင်းရယူခြင်းများ ဆောင်ရွက်ကြသည်။

ထို့နောက် သတင်းထောက်များက နယ်မြေလုံခြုံရေး ဆောင်ရွက်ထားရှိမှုအခြေအနေများ၊ ဖြေရှင်းဆောင်ရွက်ထားရှိမှုအခြေအနေများနှင့် သိရှိလိုသည်များအား မေးမြန်းရာ ကာကွယ်ရေးဦးစီးချုပ်ရုံး(ကြည်း)ပြည်သူ့ဆက်ဆံရေးနှင့် စိတ်ဓာတ်စစ်ဆင်ရေး ညွှန်ကြားရေးမှူးရုံး ဒုတိယညွှန်ကြားရေးမှူး ဗိုလ်မှူးချုပ် အေးလွင်နှင့် နယ်မြေလုံခြုံရေးတာဝန် ထမ်းဆောင်လျက်ရှိသည့် ဒုတိယရဲမှူးကြီး မြင့်ကျော်တို့က ပြန်လည်ရှင်းလင်းဖြေကြားခဲ့ကြောင်း တပ်မတော်ကာကွယ်ရေးဦးစီးချုပ်ရုံးမှ သတင်းရရှိသည်။

သတင်းစဉ်

မြန်မာနိုင်ငံအခြေစိုက် ပြည်ပသတင်းဌာနများမှ သတင်းမီဒီယာများ အစ္စလာမ်ဘာသာဝင်များအား သတင်းရယူမေးမြန်းနေသည်ကို တွေ့ရစဉ်။ သတင်းစဉ်

မေယုတောင်ကျော်လမ်းဖောက်လုပ်လိုက်တဲ့အတွက် ဖွံ့ဖြိုးမှုနိမ့်ကျနေတဲ့ ကျေးရွာတွေရဲ့လူမှုစီးပွားဘဝ မြန်မြန်ဆန်ဆန် ဖွံ့ဖြိုးလာမယ်

ရခိုင်ပြည်နယ် ရသေ့တောင်မြို့နယ်၊ မောင်တောင်မြို့နယ်နှင့် ဘူးသီးတောင်မြို့နယ်တို့တွင် နေထိုင်ကြသည့် ဒေသခံတိုင်းရင်းသားများ၏ လူမှုစီးပွားဘဝဖွံ့ဖြိုးတိုးတက်စေရန်နှင့် အုပ်ချုပ်မှုပိုင်းတွင် အထောက်အကူပြုစေရန်အတွက် မေယုတောင်ကိုဖြတ်ကျော်ပြီး မောင်တောနှင့် ဘူးသီးတောင်ကို ဆက်သွယ်သည့် ကျောက်ပန္နူ - အင်းဒင် - စေတီပြင်လမ်းနှင့် ကြိမ်ချောင်း-ဂုပ္ပီလမ်းတို့ကို ဆောက်လုပ်ရေးဝန်ကြီးဌာန၊ လမ်းဦးစီးဌာန၊ လမ်းတည်ဆောက်ရေးအဖွဲ့(၃)၊ လမ်းအထူးအဖွဲ့(၁၇)က တာဝန်ယူဖောက်လုပ်လျက်ရှိသည်။

အဆိုပါ မေယုတောင်ဖြတ်ကျော်လမ်း ဖောက်လုပ်မှုနှင့် စပ်လျဉ်းပြီး စစ်တွေမြို့ လမ်းဦးစီးဌာန၊ လမ်းအထူးအဖွဲ့(၁၇)မှ ဒုတိယညွှန်ကြားရေးမှူး ဦးအေးထွန်းမော်နှင့် တွေ့ဆုံမေးမြန်းမှုကို တင်ပြလိုက်ရပါသည်။

မေး ။ မေယုတောင်ကိုကျော်ပြီး ဒုတိယလမ်းဖြစ်တဲ့ ကြိမ်ချောင်း-ဂုပ္ပီလမ်းဖောက်လုပ်နေမှု အခြေအနေကိုသိပါရစေ။

ဖြေ ။ မောင်တောကနေသွားတဲ့ မောင်တော-ကြိမ်ချောင်း-ဗန္ဓုလလမ်းနဲ့ ဘူးသီးတောင်မြို့နယ်ကနေ ဘူးသီးတောင်-ဂုပ္ပီအထိ မေယုတောင်ရဲ့အရှေ့အနောက်လမ်းနှစ်သွယ်ကို တောင်ကျော်လမ်းအနေနဲ့ ဖောက်လုပ်တဲ့လမ်းစီမံကိန်းပါ။ လမ်းအရှည်ကတော့ ရှစ်မိုင်ခန့်ရှိပြီး လမ်းကြောင်းပြေပြစ်တဲ့ အနေအထား ရှာဖွေနေတဲ့အတွက် လမ်းကြောင်းက ပိုရှည်မယ့် အနေအထား တွေ့ရပါတယ်။

မေး ။ ကြိမ်ချောင်း- ဂုပ္ပီလမ်းဖောက်လုပ်မှုမှာ မောင်တောမြို့နယ် ကြိမ်ချောင်းဘက်ကလမ်းဖောက်လုပ်မှု ဘယ်လောက်ပြီးသွားပြီလဲ။ ဘူးသီးတောင်မြို့နယ် ဂုပ္ပီဘက်က ဘယ်လောက် လမ်းဖောက်လုပ်မှု ပြီးသွားပြီလဲဆိုတာ သိပါရစေ။

ဖြေ ။ မေယုတောင်ကိုကျော်ပြီး ကြိမ်ချောင်း-ဂုပ္ပီလမ်း ဖောက်လုပ်တဲ့အပိုင်းမှာ ကြိမ်ချောင်းဘက်က တစ်ဖွဲ့ရယ်၊ ဂုပ္ပီဘက်ကတစ်ဖွဲ့ရယ် စက်အဖွဲ့(၂)ဖွဲ့နဲ့ ဆောင်ရွက်နေပါတယ်။ ကြိမ်ချောင်းကနေတောင်ပေါ်ကို ငါးမိုင်ကျော်ကျော် လမ်းအူကြောင်းတစ်ကြောင်းထိုးလမ်းကို လူနဲ့လမ်းကြောင်းဖောက်ရှာတယ်။ ဂုပ္ပီဘက်ကလည်း အလားတူလုပ်ခဲ့တာ စုစုပေါင်း ဂုပ္ပီဘက်က သုံးမိုင်၊ ကြိမ်ချောင်းဘက်က ငါးမိုင် စုစုပေါင်း ရှစ်မိုင် တစ်ကြောင်းထိုးလမ်းဖောက်နေပါပြီ။ တောင်ထိပ်မှာ မတ်စောက်တဲ့နေရာတွေမှာတော့ တစ်မိုင်ခွဲနှစ်မိုင်ဝန်းကျင်လောက်ကို အမြင့်တွေ ချောက်ကမ်းပါးတွေရှောင်ပြီးတော့ လမ်းအူကြောင်းရှာနေတဲ့အဆင့်။ တစ်ကြောင်းထိုးလမ်းဖောက်မယ့်အနေအထားက နောက်သုံးရက်ဆို ပြီးနိုင်မယ့် အနေအထား ရောက်နေပါပြီ။

မေး ။ ကြိမ်ချောင်း- ဂုပ္ပီလမ်းဖောက်လုပ်မှုမှာ တစ်ကြောင်းထိုး လမ်းဖောက်ပြီးသွားရင် ဘယ်လိုဆက်ပြီး ဆောင်ရွက်သွားမယ်ဆိုတာ သိပါရစေ။

ဖြေ ။ ဒီလမ်းကြီးကို ရာသီမရွေးသွားလာနိုင်ပြီး ယာဉ်သွားလာမှုအတွက် အဆင်ပြေနိုင်မယ့် တောင်တက်လမ်း အဆင်ပြေနိုင်မယ့် လမ်းကြောင်းကို လမ်းပုံထုတ်အဖွဲ့တွေနဲ့ တိုင်းတာပြီး လမ်းပုံဖော်ပြီးတော့မှ ကျောက်ချောလမ်းအဆင့်အထိ အခုပွင့်လင်းရာသီမှာအပြီးဆောင်ရွက်သွားဖို့ ရည်မှန်းချက်ထား ဆောင်ရွက်နေပါတယ်။

မေယုတောင်ဖြတ်ကျော်လမ်းကို စက်ယန္တရားများအသုံးပြု၍ လမ်းဖောက်လုပ်နေမှုကို တွေ့ရစဉ်။

မေး ။ ကြိမ်ချောင်း-ဂုပ္ပီလမ်းက မောင်တောဒေသအတွက် ဘယ်လောက်အထိ မဟာဗျူဟာကျတယ်။ ဘယ်လောက်ထိ အသုံးဝင်မယ်ဆိုတာသိပါရစေ။

ဖြေ ။ မေယုတောင်ကြောရဲ့ အနောက်ဘက်ခြမ်း မောင်တော- ကြိမ်ချောင်း-ဗန္ဓုလဆိုတဲ့ ပင်လယ်ကမ်းရိုးတန်းအပိုင်းတွေကတော့ လူနေထူထပ်ပြီးတော့ စည်ကားတဲ့ အနေအထားမျိုး ရှိပါတယ်။ ဒါပေမယ့် ကြိမ်ချောင်းဘက်ခြမ်းကို မေယုတောင်တန်းရဲ့အရှေ့ဘက်ခြမ်းက ဘူးသီးတောင်မြို့နယ်မှာနေတဲ့ တိုင်းရင်းသားရွာတွေက ဒီတောင်ကြီးကို ဖြတ်ကျော်ပြီး သွားလာနေရတဲ့အခက်အခဲတွေကြောင့် အရှေ့ဘက်ခြမ်း ဘူးသီးတောင်ဒေသမှာရှိတဲ့ တိုင်းရင်းသားရွာတွေ ဖွံ့ဖြိုးမှုအတွက် အဟန့်အတားတွေဖြစ်နေပါတယ်။ အခုလို မေယုတောင်ကျော်လမ်းဖောက်လုပ်လိုက်တဲ့အတွက် ဖွံ့ဖြိုးမှုနိမ့်ကျနေတဲ့ တိုင်းရင်းသားကျေးရွာတွေ မြန်မြန်ဆန်ဆန်ဖွံ့ဖြိုးလာပြီးတော့ ကျန်းမာရေး၊ ပညာရေး အစစအရာရာ လွယ်ကူချောမွေ့ပြီး အုပ်ချုပ်မှု ယန္တရားတစ်ခုအတွက် ဒီလမ်းက မရှိမဖြစ်လိုအပ်မယ့် လမ်းတစ်လမ်းဖြစ်လာမှာပါ။

မေး ။ ကြိမ်ချောင်း- ဂုပ္ပီလမ်း ဖောက်လုပ်တဲ့အခါမှာ ဘယ်လိုအခက်အခဲရှိလဲဆိုတာလည်း သိပါရစေ။

ဖြေ ။ ကြိမ်ချောင်း-ဂုပ္ပီလမ်း ဖောက်လုပ်တဲ့ အခြေအနေမှာ မြေပြင်အနေအထားက လူသွားလမ်းတောင်ကျော်လမ်းလေးတွေ ရှိပါတယ်။ ဒါပေမယ့် လူသွားလမ်း တောင်ကျော်လမ်းတွေက ရာသီမရွေးသွားလာနိုင်တဲ့ လမ်းမျိုးမဟုတ်ပါဘူး။ မေယုတောင်က တောတောင်ထူထပ်ပြီးတော့ သဘာဝအတားအဆီးတွေ အများကြီးရှိပါတယ်။မေယုတောင်ကြောမှာ သားရိုင်းတိရစ္ဆာန်တွေ သဘာဝအတိုင်းရှိနေပါတယ်။ ဆင်အန္တရာယ်တွေရှိပါတယ်။ မြစ်ချောင်း၊ အင်းအိုင်တွေကလည်း သဘာဝအတားအဆီးတွေအဖြစ် ရှိနေတဲ့အတွက် နွေရာသီပွင့်လင်းရာသီမှာ အချိန်အဟုန်မြှင့်ပြီး လုပ်ကိုင်ဆောင်ရွက်ရမယ့် အနေအထားရှိနေပါတယ်။

မေး ။ ကြိမ်ချောင်း-ဂုပ္ပီလမ်း ဖောက်လုပ်တာ ဘယ်က ဘတ်ဂျက်နဲ့ သုံးစွဲပြီး ဖောက်လုပ်တယ်ဆိုတာ သိပါရစေ။

ဖြေ ။ လက်ရှိ ဒီနှစ်အတွက်ကတော့ ပထမစဖောက်တဲ့ ကျောက်ပန္နူ-အင်းဒင်-စေတီပြင်လမ်းနဲ့ ဒုတိယဖောက်တဲ့ ကြိမ်ချောင်း - ဂုပ္ပီလမ်း လမ်းနှစ်လမ်းကို မေယုတောင်ကြီးကို ကန့်လန့်ဖြတ်ပြီး လက်ရှိအခြေအနေအရ နိုင်ငံတော်ရဲ့ ပုံမှန်အစိုးရဘတ်ဂျက်အနေနဲ့ မဟုတ်ဘဲနဲ့ သမ္မတရဲ့ အထူးသီးသန့် ရန်ပုံငွေနဲ့ အထူးဦးစားပေးလမ်းနှစ်လမ်းကို ဖောက်လုပ်နေခြင်း ဖြစ်ပါတယ်။ ဒီလမ်းကြီးကို နှောင်နှစ်တွေမှာလည်း မေယုတောင်ကြီး အရှေ့ဘက်ခြမ်းနဲ့ အနောက်ဘက်ခြမ်း ဖွံ့ဖြိုးရေးအနေနဲ့ နောက်ထပ် လေးလမ်းအထိဖောက်ဖို့ စီမံချက်တွေရှိပါတယ်။

မေး ။ မေယုတောင်ကိုကျော်ဖြတ်ပြီး ဒီနှစ်ထဲမှာ ပထမဆုံးဖောက်ခဲ့တဲ့ ကျောက်ပန္နူ-အင်းဒင်-စေတီပြင်လမ်းဖောက်လုပ်ထားမှုအခြေနေကိုလည်း သိပါရစေ။

ဖြေ ။ ကျောက်ပန္နူ - အင်းဒင် - စေတီပြင်လမ်းကတော့ မောင်တောကနေ အငူမော်အထိ မေယုတောင်ရဲ့ အနောက်ဘက်ခြမ်းပိုင်း ဆောက်လုပ်ရေးကနေ ထိန်းသိမ်းနေတဲ့ လမ်းတစ်လမ်းဖြစ်ပါတယ်။ အဲ့ဒီလမ်းကတော့ ၄၉ မိုင်နဲ့ ၄ ဖာလုံရှိပါတယ်။ ဒီအတိုင်းပဲ မေယုတောင်ရဲ့ အရှေ့ဘက်ခြမ်းမှာ ဘူးသီးတောင်ကနေ အငူမော်ကို ၄၅ မိုင်ကျော် ကျေးလက်ဦးစီးဌာနကနေ ဖောက်နေတဲ့လမ်း ရှိပါတယ်။ မေယုတောင်ရဲ့အရှေ့နဲ့ အနောက်ဘက်ကို အပြိုင်လမ်းနှစ်လမ်း ဖောက်လုပ်နေပေမယ့် မေယုတောင်ကြီးကိုကျော်ပြီးတော့ အသုံးပြုနိုင်တဲ့ လမ်းမဟုတ်ပါဘူး။ ဒါကြောင့် မေယုတောင်ရဲ့ အရှေ့ဘက်မှာနေထိုင်တဲ့ တိုင်းရင်းသားတွေရဲ့ ဒေသဖွံ့ဖြိုးရေးအတွက် မေယုတောင်ရဲ့ အနောက်ဘက်မှာရှိတဲ့ အငူမော်နဲ့ မောင်တောလမ်းက အထောက်အကူပြုနိုင်ပါတယ်။ ဒါကြောင့် အဲ့ဒီလမ်းနှစ်လမ်းကို ဆက်သွယ်တဲ့ မေယုတောင်ကျော်လမ်းဖြစ်တဲ့ ကျောက်ပန္နူ-အင်းဒင်-စေတီပြင်လမ်းကို ဒီနှစ်ပွင့်လင်းရာသီမှာ ကျောက်ချောလမ်းအဆင့်အထိ ဖောက်လုပ်နိုင်အောင် စီမံချက်ချပြီး ဆောင်ရွက်နေပါတယ်။ ကျောက်ပန္နူ-အင်းဒင်-စေတီပြင်လမ်းက ကြိမ်ချောင်း - ဂုပ္ပီလမ်းအပိုင်းလိုပဲ စေတီပြင်ဘက်မှာတစ်ဖွဲ့၊ အင်းဒင်ဘက်မှာတစ်ဖွဲ့၊ စက်ယန္တရား ၁၅ စီးနဲ့ ဆောင်ရွက်နေပြီး လက်ရှိအချိန်မှာ ကျောက်ပန္နူ-အင်းဒင်ကို တစ်ကြောင်းထိုးလမ်းအနေနဲ့ ဆက်သွယ်သွားလာနိုင်တဲ့ လမ်းအူကြောင်း တစ်ကြောင်း ဖော်ထုတ်လို့ရပါပြီ။ ဒါပေမယ့် ယာဉ်သွားလာနိုင်တဲ့ လမ်းကြီးဖြစ်အောင်တော့ လမ်းအူကြောင်းကို တိုင်းထွာပုံထုတ်ပြီးတော့ ဒီပွင့်လင်းရာသီမှာ ကျောက်ချောလမ်းအဆင့်ထိရောက်အောင် အချောသတ် ဆောင်ရွက်ဖို့ ရှိပါတယ်။

မေး ။ မေယုတောင်ကျော်လမ်းတွေ ဖောက်လုပ်မှုနဲ့ပတ်သက်ပြီး ဘာများဖြည့်စွက်ပြောကြားစရာ ရှိပါသလဲ။

ဖြေ ။ မေယုတောင်ကျော်လမ်း နှစ်လမ်းကတော့ စစ်တွေခရိုင် ရသေ့တောင်မြို့နယ်၊ မောင်တောခရိုင် မောင်တောမြို့နယ်နဲ့ ဘူးသီးတောင်မြို့နယ် မြို့နယ်သုံးခုကို ဖွံ့ဖြိုးရေးအတွက် အထောက်အကူပြုပြီး တိုင်းရင်းသားတွေရဲ့ စီးပွားရေး လူမှုရေးတွေအတွက် အထောက်အကူပြုနိုင်မယ့် လမ်းတွေ ဖြစ်လာမှာပါ။

အခုလို ဖြေကြားပေးတဲ့အတွက် ကျေးဇူးတင်ပါတယ်။

တွေ့ဆုံမေးမြန်း-သတင်းအဖွဲ့၊ ဓာတ်ပုံ-နေလင်း

မြေစာရင်းဦးစီးဌာနက တောင်သူတစ်ဦးချင်းပိုင်ဆိုင်မှု အမည်တွေနဲ့ စာရင်းဇယားပြုစုပြီး စိုက်ပျိုးရေးဌာနအနေနဲ့ ရိတ်သိမ်းချိန်သင့်တဲ့စပါးတွေ လေလွင့်ဆုံးရှုံးမှုမရှိအောင် အကြံပေးပါတယ်

ဦးကျော်လွင်

ဦးခင်ဇော်အုန်း

ဦးသိန်းဝေ

ဦးမောင်မောင်ကျော်ဝင်း

“ကျွန်တော်တို့ ပြသတဲ့ ရိတ်သိမ်းသူမဲ့ လယ်မြေတွေမှာ စက်မှုလယ်ယာကနေ ရိတ်သိမ်းတယ်၊ ရိတ်သိမ်း ပြီးတဲ့အချိန်မှာ ဦးပိုင်အလိုက် တစ်ကွင်းချင်း၊ တစ်ဦးချင်း စာရင်းတွေပြုစုပြီး အထွက်နှုန်း၊ အထွက်တွေကို စာရင်းပြုစုပေးတယ်၊ ကျွန်တော်တို့က မြေခွန်စည်းကြပ်ထားတဲ့အတွက် အမည်ပေါက် စာရင်းတွေရှိတယ်၊ အဲ့ဒါတွေကြည့်ပြီး ဘယ်သူက ဘယ်လောက် ပိုင်တယ်ဆိုတဲ့ စာရင်းရှိပါတယ်၊ အဲ့ဒီအပေါ်မှာ ရိတ်သိမ်းပြီးတာနဲ့ မြေကွက် တစ်ကွက်ချင်းအလိုက် ဦးပိုင်အလိုက် မှတ်တမ်းတင်ပါတယ်”

မောင်တောဒေသရှိ ရိတ်သိမ်းသူမဲ့ ရင့်မှည့်နေသော မိုးစပါးများကို စိုက်ပျိုးရေး၊ မွေးမြူရေးနှင့် ဆည်မြောင်းဝန်ကြီးဌာန စက်မှုလယ်ယာဦးစီးဌာနက ပြည်ထောင်စုအစိုးရနှင့် ပြည်နယ်အစိုးရ အကူအညီများ၊ ဆက်စပ်လျက်ရှိသည့် ဦးစီးဌာနနှင့် အုပ်ချုပ်ရေး အဖွဲ့အစည်းများ၏ အကူအညီကိုရယူ၍ ရိတ်သိမ်းလျက်ရှိသည်။

ယင်းသို့ ရိတ်သိမ်းပေးလျက်ရှိရာတွင် မောင်တောဒေသရှိ မြို့သူကြီး၊ အုန်းတော၊ အလယ်သံကျော်၊ ကျောင်းတောင်၊ ကံဖူး၊ နွားရုံတောင်နှင့် သန်ဒါကျေးရွာ အစု ခုနစ်ဖွဲ့ခွဲ၍ စက်အင်အား ၃၂စီးဖြင့် ရိတ်သိမ်းလျက်ရှိသည်။ ယင်းသို့ ရိတ်သိမ်းရာတွင် နိုဝင်ဘာ ၁၀ ရက်အထိ ခန့်မှန်း ၁၂၆၁ ဒသမ ၁၉ ဧက ရိတ်သိမ်းထားပြီး စပါးတင်းပေါင်း ၄၉၀၀၀ ထွက်ရှိကြောင်း စက်မှုလယ်ယာဦးစီးဌာနမှ သိရသည်။ မောင်တောဒေသတွင် ယခုနှစ်၌ စပါးစိုက်ဧက ခုနစ်သောင်းကျော်ခန့် စိုက်ပျိုးထားသည်။

အဆိုပါစပါးများ လေလွင့်မှုမရှိစေရန် တာဝန်ယူဆောင်ရွက်ပေးလျက်ရှိသည့် ပြည်နယ်အစိုးရနှင့် ဌာနဆိုင်ရာအသီးသီးမှ တာဝန်ရှိသူများအား သတင်းအဖွဲ့က သွားရောက်တွေ့ဆုံမေးမြန်းခဲ့သည် -

ဦးကျော်လွင်
ရခိုင်ပြည်နယ် စိုက်ပျိုးရေး၊ မွေးမြူရေး၊ သစ်တောနှင့် သတ္တုတွင်းဝန်ကြီး

မေး။ ။ အခုရိတ်သိမ်းပြီးတဲ့ စပါးတွေကို ဘယ်လိုလက်ခံမလဲ ဆိုတာလေး သိလိုပါတယ်။

ဖြေ။ ။ ကျွန်တော်တို့ အဲ့ဒီအတွက် အဖွဲ့တွေ ဖွဲ့ထားပါတယ်၊ စက်မှုလယ်ယာကတော့ စပါးတွေရိတ်သိမ်းတယ်၊ စိုက်ပျိုးရေးဦးစီးဌာနက ဒါတွေကို တာဝန်ယူပြီး လက်ခံတယ်၊ လက်ခံပြီးတော့ ကျွန်တော်တို့က စုပုံတဲ့စနစ်နဲ့ တိုင်းရင်းသားလုပ်ငန်းရှင်တွေကို ပြန်ရောင်းမှာပါ၊ ရောင်းချမယ့် ပုံစံကတော့ ဝန်ကြီးချုပ် မောင်တောကိုလာတဲ့ ခရီးစဉ်မှာ ဆောင်ရွက်ခဲ့ပြီးပါပြီ။

မေး ။ ။ စပါးတွေကို ပြန်လည်လက်ခံတဲ့ အဖွဲ့အစည်းမှာ ဘယ်သူတွေပါမလဲ ခင်ဗျာ။

ဖြေ။ ။ စပါးတွေ လက်ခံမယ့် နေရာခုနစ်နေရာမှာ အဖွဲ့ ခုနစ်ဖွဲ့ ထားမယ်၊ အဓိက ပါဝင်တဲ့ ဌာနတွေက စိုက်ပျိုးရေးဦးစီးဌာန၊ စက်မှုလယ်ယာဦးစီးဌာန၊ နောက်စီမံခန့်ခွဲရေးအဖွဲ့တွေ ပါမယ်၊ ဒေသဆိုင်ရာ အုပ်ချုပ်ရေးဌာနကသူတွေ ပါပါမယ်၊ ကျန်တဲ့ ဌာနတွေကလည်း ပေါင်းစပ်ညှိနှိုင်းပြီး ဝိုင်းဝန်းကူညီကြပါတယ်။

မေး ။ ။ ပိုင်ရှင်မဲ့ စပါးတွေကို ရောင်းချမယ်ဆိုတော့ ဘယ်လို ပုံစံမျိုး ရောင်းမှာပါလဲ။

ဖြေ။ ။ ဒါ ပိုင်ရှင်မဲ့စပါးတွေ မဟုတ်ဘူး၊ အမှည့်လွန်ပြီး ပျက်စီးတော့မယ့် ရိတ်သိမ်းသူမဲ့ စပါးတွေပါ၊ အဲ့ဒါတွေကို ပြည်ထောင်စုအစိုးရအဖွဲ့က ဝယ်ယူပေးတဲ့ ရိတ်သိမ်း ခြွေလှေ့စက်တွေရယ်၊ ကျွန်တော်တို့ ရခိုင်ပြည်နယ်အစိုးရက ပြည်နယ်ရန်ပုံငွေနဲ့ ဝယ်ယူတဲ့ စက်တွေရယ်နဲ့ ရိတ်သိမ်းနေတာပါ၊ ရိတ်သိမ်းသူမရှိတဲ့စပါးတွေ အလေအလွင့်မရှိအောင် ကျွန်တော်တို့ အစိုးရအဖွဲ့က ကူညီပြီး ရိတ်သိမ်းပေးတာပါ၊ ပွင့်ပွင့်လင်းလင်း ပြောရရင် ရိတ်သိမ်းပြီးတဲ့ စပါးတွေကို ထိန်းသိမ်းဖို့ ကျွန်တော်တို့မှာ အခက်အခဲရှိတယ်၊ ဒါကြောင့် ရိတ်သိမ်းပြီးတာနဲ့ အဲ့ဒီစပါးတွေကို ပြန်ပြီးတော့ ရောင်းမယ်၊ စပါးရောင်းချပြီးလို့ ရတဲ့ငွေတွေကို ဘဏ်အကောင့်တစ်ခုနဲ့ ငွေစာရင်း ဖွင့်လှစ်ပြီး ထိန်းသိမ်းထားမယ်၊ ကျွန်တော်တို့က ပြည်ထောင်စုအစိုးရနဲ့ ပေါင်းပြီးတော့ မောင်တောဒေသက လေလွင့်ပျက်စီးတော့မယ့် စပါးတွေကို အကောင်းဆုံးဖြစ်အောင် ကူညီပြီး ရိတ်သိမ်းပေးနေတာပါ၊ စနစ်တကျ ရိတ်သိမ်း၊ ရောင်းချပြီး ရောင်းချလို့ရတာတွေကို ဘဏ်စာရင်းတစ်ခုဖွင့်ပြီး ထားရှိသွားမယ်။

ဦးခင်ဇော်အုန်း (ဦးစီးအရာရှိ)
စက်မှုလယ်ယာဦးစီးဌာန

မေး ။ ။ စပါးတွေရိတ်သိမ်းဖို့အတွက် ဘယ်ဌာနတွေနဲ့ ပူးပေါင်း ဆောင်ရွက်နေတယ်ဆိုတာ သိပါရစေ။

မောင်တောမြို့နယ် အလယ်သံကျော်ကျေးရွာ၌ ရိတ်သိမ်းပြီးစပါးများကို တွေ့ရစဉ်။

ဖြေ။ ။ လုပ်ငန်းကဏ္ဍဆက်စပ်မှု အပိုင်းကတော့ ရင့်မှည့်ချိန်လွန်ပြီးတော့ လေလွင့်ဆုံးရှုံးတော့မယ့် စပါးတွေကို စပါးခြွေလှေ့စက်နဲ့ ရိတ်ပါတယ်၊ ရိတ်ပြီးစပါးတွေကို လှန်းတဲ့နေရာ၊ သိုလှောင်တဲ့နေရာတွေကို သက်ဆိုင်ရာ ခရိုင်ထွေ/အုပ်ရဲ့ ဦးဆောင်မှုနဲ့ သယ်ပို့ပါတယ်၊ သယ်ပို့ပြီး စပါးလှန်းတဲ့စုရပ်တွေရှိပါတယ်၊ အလယ်သံကျော်ရှိမယ်၊ ကျောင်းတောင်မှာ ရှိမယ်။ အဲ့ဒီနေရာတွေကို ရိတ်သိမ်းပြီး စပါးတွေပို့ပေးပါတယ်၊ အဲ့ဒီမှာ စိုက်ပျိုးရေးဦးစီးဌာနကနေပြီးတော့ လက်ခံပြီးတော့ စပါးတွေ လှန်းတယ်၊ သိုလှောင်တယ်၊ မြေစာရင်းဦးစီးဌာနကတော့ စပါးရိတ်သိမ်းမယ့်ကွင်းတွေကို ဥပမာ - ဒီကွင်းကတော့ဖြင့် တောင်သူ ဘယ်နှဦးရှိတယ်၊ ဦးပိုင် ဘယ်သူတွေပါတယ်၊ တိကျတဲ့ စာရင်းဇယား၊ တောင်သူတစ်ဦးချင်းပိုင်ဆိုင်မှု၊ တစ်ဦးချင်း အမည်တွေနဲ့ စာရင်းဇယားပြုစုပြီးတော့ လုပ်ငန်းပူးပေါင်း ဆောင်ရွက်ကြပါတယ်၊ စိုက်ပျိုးရေးဌာနအနေနဲ့ ရိတ်သိမ်းတဲ့နေရာမှာ ရိတ်သိမ်းချိန်သင့်နေတဲ့စပါးတွေ တတ်နိုင်သလောက် လေလွင့်ဆုံးရှုံးမှုမရှိအောင် ဒါတော့ ဆုံးရှုံးတော့မယ်၊ ဒါတော့ အမြန်ရိတ်ဖို့ လိုတယ်ဆိုတာမျိုး အကြံပေးပါတယ်။

မေး ။ ။ ပိုင်ရှင်မဲ့စပါးတွေ အဓိကရိတ်သိမ်းရတဲ့ ရည်ရွယ်ချက်ကို သိပါရစေ။

ဖြေ ။ ။ လက်ရှိစိုက်ပျိုးပြီးသားစပါးတွေ ရိတ်သိမ်းချိန်တန်နေပြီ၊ အချိန်လည်းလွန်နေပြီ၊ တချို့နေရာတွေမှာ ရိတ်သိမ်းချိန်လွန်သွားတဲ့အတွက် ဆုံးရှုံးသွားတဲ့စပါးတွေရှိတယ်၊ တချို့ စပါးခင်းတွေ ကျွဲ ၊ နွားတွေဝင်စားတဲ့အတွက် ဆုံးရှုံးသွားတဲ့ စပါးတွေရှိတယ်၊ ဒါတွေကို တတ်နိုင်သလောက် ဆုံးရှုံးမှုမဖြစ်အောင် ဌာနအနေနဲ့ ပြည်ထောင်စုဝန်ကြီးရဲ့လမ်းညွှန်ချက်နဲ့ ကိုယ်အားရှိသလောက်၊ စက်ရဲ့အင်အားရှိသလောက်၊ တတ်နိုင်သလောက် ရိတ်သိမ်းပေးပါမယ်။

မေး။ ။ စပါးရိတ်သိမ်းရာမှာ ကြုံတွေ့ရတဲ့ အခက်အခဲတွေ ရှိရင်လည်း ပြောပြပေးပါ။

ဖြေ ။ ။ အချိန်အခါမဲ့မိုးက သတိထားရပါတယ်၊ ပြီးခဲ့တဲ့ရက်က လုပ်ငန်းမတွင်ကျယ်ဘူး၊ မိုးရွာလိုက်တဲ့အတွက် မိုးစိုပြီးသား စပါးကို စက်နဲ့ချက်ချင်းရိတ်လို့မရပါဘူး၊ မိုးရွာလိုက်တဲ့အတွက် အစိုဓာတ်ရှိနေတဲ့လယ်ကို စက်တွေနဲ့ဝင်ရိတ်တဲ့အခါ မြေကျွံတာကြောင့် အချိန်မီ မရိတ်သိမ်းနိုင်တာတွေ ရှိပါတယ်၊ တစ်နေ့ကို စက်က တစ်စီးကို ငါးဧကရိတ်မယ်ဆိုရင် မိုးရွာထားပြီး အစိုဓာတ်ရှိတဲ့မြေကို တစ်နေ့ကိုသတ်မှတ်ထားတဲ့ ဧကရအောင် မရိတ်နိုင်တာတွေရှိနေပါတယ်၊ ဒါက ရာသီဥတုရဲ့အခြေအနေပါ။

မေး ။ ။ ဘာများဖြည့်စွက်ပြောကြားဖို့ ရှိပါသလဲ။

ဖြေ။ ။ ဒီမှာက လုပ်သားအင်အား ရှားပါးပါတယ်၊ လုပ်သားအင်အားရှားပါးတဲ့အတွက် ရိတ်သိမ်းချိန်တိုင်ရဲ့သားနဲ့ မရိတ်သိမ်းနိုင်ခဲ့တဲ့ စပါးတွေ မြေကြီးပေါ် အလဟဿ ကြွေသွားမယ်၊ လေလွင့်သွားမယ်၊ အညှောက်ပေါက်သွားမယ်၊ ဒါဆိုရင် ပိုင်ဆိုင်တဲ့ပိုင်ရှင်အနေနဲ့ရော နိုင်ငံတော်အနေနဲ့ပါ အများကြီးဆုံးရှုံးမှုဖြစ်မှာပါ၊ အဲ့ဒါကြောင့် ကျွန်တော်တို့ဌာနအနေနဲ့ စက်အင်အား၊ လူအင်အားတွေနဲ့ အတတ်နိုင်ဆုံး ရိတ်သိမ်းနိုင်သလောက် ရိတ်သိမ်းသွားမှာပါ။

ဦးသိန်းဝေ
စိုက်ပျိုးရေးဦးစီးဌာန (မြို့နယ်စိုက်ပျိုးရေးမှူး)

မေး။ ။ အခုရိတ်သိမ်းနေတဲ့ စပါးနဲ့ပတ်သက်ပြီး စိုက်ပျိုးရေးဦးစီးဌာနက ပူးပေါင်းပါဝင် ဆောင်ရွက်မှုကို သိချင်ပါတယ်။

ဖြေ။ ။ ကျွန်တော်တို့ စိုက်ပျိုးရေးဦးစီးဌာနအနေနဲ့ ရိတ်သိမ်းပြီး ရရှိလာတဲ့ စပါးတွေကို ကျယ်ကျယ်ဝန်းဝန်းရှိတဲ့ နေရာမျိုး (အလယ်သံကျော်ဆိုရင် ဘောလုံးကွင်းလိုနေရာမျိုး) မှာ နေလှန်း အခြောက်ခံတယ်၊ အခြောက်ခံပြီးတဲ့ စပါးတွေကို သင့်တင့်တဲ့ နီးစပ်ရာနေရာမှာ စုပုံထားပါတယ်၊ အခုအချိန်မှာတော့ စပါးလှန်းတဲ့ အဆင့်မှာပဲ ရှိပါသေးတယ်။

မေး။ ။ စပါးတွေကို ဘယ်လိုအချိန်မှာ ရိတ်သိမ်းသင့်တယ်၊ နောက် စပါးတွေက ဘယ်လိုအခြေအနေမှာ ပျက်စီးမှု အန္တရာယ်ကြုံလာနိုင်ပါသလဲ။

ဖြေ။ ။ နှစ်တိုင်းဆိုရင်တော့ နိုဝင်ဘာလဆို စပါးတော်တော်များများ ရိတ်သိမ်းပြီးဖြစ်ပါတယ်၊ အခုအချိန်အထိတော့ စပါးက နောက်ကျစိုက်တဲ့အတွက် ရိတ်လို့ကောင်းမွန်နေသေးတဲ့ အခြေအနေမှာ ရှိတယ်၊ ဒီဇင်ဘာလအထိ ရိတ်နိုင်တဲ့ အခြေအနေမှာ ရှိပါတယ်၊ ပဋိပက္ခဖြစ်တုန်းက စပါးခင်းတွေမှာ နွားတွေ ဝင်စားလို့ ပျက်စီးတာတွေလည်းရှိပါတယ်။

မေး။ ။ ဘယ်လိုပုံစံမျိုး ပူးပေါင်းပါဝင် ဆောင်ရွက်နေပါသလဲ။

ဖြေ။ ။ ကျွန်တော်တို့က စက်မှုလယ်ယာက ရိတ်သိမ်းပြီး စပါးတွေကို လှန်းမယ့်နေရာအထိ ပို့ပေးမယ်၊ ကျွန်တော်တို့ စိုက်ပျိုးရေးဦးစီးဌာနက စပါးလှန်းတာနဲ့ နီးစပ်ရာမှာ သိုလှောင်နိုင်တဲ့အထိ ဆောင်ရွက်ပါမယ်၊ လက်ရှိမှာတော့ ပိတ်ထားတဲ့ ကျောင်းတွေမှာ သိုလှောင်ဖို့စီစဉ်ထားပါတယ်၊ အဓိကက အလယ်သံကျော် အခြေခံပညာအထက်တန်းကျောင်းမှာ စုပုံပါတယ်။

မေး။ ။ အချို့ပျက်စီးနေတဲ့ စပါးခင်းတွေ တွေ့ရပါတယ်၊ ဘာကြောင့်လဲ။

ဖြေ။ ။ ဟုတ်ပါတယ်၊ ကျွန်တော်လည်းတွေ့ပါတယ်၊ စောစောရိတ်ရမယ့်နေရာမှာ မရိတ်တော့ ဆားငန်ငွေ့ရိုက်တာ၊ ရိတ်သိမ်းချိန်လွန်လို့ ပျက်စီးသွားတာပါ၊ ရာသီဥတုကောင်းနေချိန်မှာတော့ စုပုံထားတဲ့ စပါးတွေကို ရှိတဲ့ တာလပတ်စတွေ အုပ်ထားတယ်၊ မိုးလေဝသအခြေအနေသာ တစ်ခုခုဖြစ်ရင် အနှောင့်အယှက်ဖြစ်မှာပါ၊ ဒါပေမယ့် ကျွန်တော်တို့ကတော့ ရိတ်သိမ်းပြီးသားစပါးတွေ အမိုးအကာအောက်ကို ကောင်းကောင်းမွန်မွန် ရောက်ရှိအောင် ဦးစားပေး ဆောင်ရွက်ပါမယ်။

ဦးမောင်မောင်ကျော်ဝင်း (ဌာနမှူး)
လယ်ယာမြေစီမံခန့်ခွဲမှုနှင့် မြေစာရင်းဦးစီးဌာန၊ မောင်တောမြို့

မေး။ ။ လယ်ယာမြေစီမံခန့်ခွဲမှုနှင့်မြေစာရင်းဦးစီးဌာနအနေနဲ့ အခုလို ရင့်မှည့်နေတဲ့ ရိတ်သိမ်းသူမဲ့ စပါးတွေ ရိတ်သိမ်းနေမှုအပေါ် ဘယ်လိုများ ပူးပေါင်းပါဝင်ပါသလဲ။

ဖြေ။ ။ ကျွန်တော်တို့ ဌာနအနေနဲ့ ရိတ်သိမ်းသူမဲ့ စပါးတွေနဲ့ တိုင်းရင်းသားလယ်တွေကို ခွဲခြားပြသတယ်၊ ကျွန်တော်တို့ ပြသတဲ့ ရိတ်သိမ်းသူမဲ့လယ်မြေတွေမှာ စက်မှုလယ်ယာကနေ ရိတ်သိမ်းတယ်၊ ရိတ်သိမ်းပြီးတဲ့ အချိန်မှာ ဦးပိုင်အလိုက် တစ်ကွင်းချင်း၊ တစ်ဦးချင်း စာရင်းတွေပြုစုပြီး အထွက်နှုန်း၊ အထွက်တွေကို စာရင်းပြုစုပေးတယ်၊ ကျွန်တော်တို့က မြေခွန်စည်းကြပ်ထားတဲ့အတွက် အမည်ပေါက်စာရင်းတွေရှိတယ်၊ အဲ့ဒါတွေကြည့်ပြီး ဘယ်သူက ဘယ်လောက်ပိုင်တယ်ဆိုတဲ့ စာရင်းရှိပါတယ်၊ အဲ့ဒီအပေါ်မှာ ရိတ်သိမ်းပြီးတာနဲ့ မြေကွက်တစ်ကွက်ချင်းအလိုက်၊ ဦးပိုင်အလိုက် မှတ်တမ်းတင်ပါတယ်။

မေး။ ။ ပျက်စီးဆုံးရှုံးတဲ့ စပါးတွေ၊ ရိတ်သိမ်းခြင်း မပြုနိုင်တဲ့ စပါးတွေကို ဘယ်လိုမျိုး မှတ်တမ်းတင်ပါသလဲ။

ဖြေ။ ။ ဒါက ကျွန်တော်တို့အနေနဲ့ ရိတ်သိမ်းပြီးစီးတဲ့ စပါးအပေါ်မှာပဲ ရိတ်သိမ်းတာကို စာရင်းကောက်လိုက်ရင် ကျန်တာက မရိတ်နိုင်တာနဲ့ ပျက်စီးတာပါ။

မေး။ ။ တိုင်းရင်းသားလယ်တွေကော ရိတ်သိမ်းပေးပါသလား။

ဖြေ။ ။ ရိတ်သိမ်းသူမဲ့ စပါးတွေပဲ ဦးစားပေးရိတ်နေတာပါ၊ ပိုင်ရှင်ရှိတာကိုတော့ ကျွန်တော်တို့ မရိတ်သိမ်းပေးပါဘူး။

တွေ့ဆုံမေးမြန်း-သတင်းအဖွဲ့၊ ဓာတ်ပုံ-ဖိုးထောင်

“မြေစာရင်းဦးစီးဌာနကတော့ စပါးရိတ်သိမ်းမယ့် ကွင်းတွေကို ဥပမာ-ဒီကွင်းကတော့ဖြင့် တောင်သူ ဘယ်နှဦးရှိတယ်၊ ဦးပိုင် ဘယ်သူတွေပါတယ်၊ တိကျတဲ့စာရင်းဇယား၊ တောင်သူတစ်ဦးချင်းပိုင်ဆိုင်မှု၊ တစ်ဦးချင်း အမည်တွေနဲ့ စာရင်းဇယားပြုစုပြီးတော့ လုပ်ငန်းပူးပေါင်းဆောင်ရွက်ကြပါတယ်၊ စိုက်ပျိုးရေးဌာနအနေနဲ့ ရိတ်သိမ်းတဲ့နေရာမှာ ရိတ်သိမ်းချိန်သင့်နေတဲ့စပါးတွေ တတ်နိုင်သလောက် လေလွင့်ဆုံးရှုံးမှုမရှိအောင် ဒါတော့ ဆုံးရှုံးတော့မယ်၊ ဒါတော့ အမြန်ရိတ်ဖို့ လိုတယ်ဆိုတာမျိုး အကြံပေးပါတယ်”

ပညာတတ်တဲ့သူတွေ များလာတော့ နယ်မြေတည်ငြိမ်အေးချမ်းလာမယ်လို့ ယုံကြည် မျှော်လင့်မိပါတယ်

ပါမောက္ခချုပ် ဒေါက်တာ ဝင်းနိုင်

ပါမောက္ခချုပ် ဒေါက်တာ ဝင်းနိုင်

ဒေါက်တာ သိန်းဝင်း

ဒေါ်မိုးမိုးအောင်

ဇော်ထက်အောင်

ဌေးဌေးမြင့်

မောင်မောင်လှ

ရခိုင်ပြည်နယ်၌ အဆင့်မြင့်ပညာ သင်ကြားနေသည့် ကျောင်းသား ကျောင်းသူများတိုးပွားလာမှုကြောင့် ရခိုင်ပြည်နယ်ဖွံ့ဖြိုးတိုးတက်ရေးအတွက် စာသင်ဆောင်များ၊ ကျောင်းသားအိပ်ဆောင်များနှင့် ဝန်ထမ်းအိမ်ရာများကို လာမည့်ဘဏ္ဍာရေးနှစ်များ၌ တိုးချဲ့တောင်းခံသွားမည်ဖြစ်ကြောင်း အဆင့်မြင့်ပညာဦးစီးဌာနမှ သိရသည်။

ရန်ကုန်အဝေးသင်တက္ကသိုလ် (စစ်တွေဌာနခွဲ)တွင် ၂၀၁၇ ပညာသင်နှစ်အတွက် အနီးကပ် သင်တန်းများနှင့် အတန်းတင်စာမေးပွဲများကို ကျင်းပလျက်ရှိရာ ၂၀၁၇ ခုနှစ် အောက်တိုဘာလတွင် ပထမအသုတ်ကို လည်းကောင်း၊ အောက်တိုဘာလနှင့် နိုဝင်ဘာလတို့တွင် ဒုတိယအသုတ်နှင့် တတိယအသုတ်တို့ကိုလည်းကောင်း ကျင်းပ စစ်ဆေးသွားမည်ဖြစ်သည်။

"ရခိုင်ပြည်နယ်မှာ အဝေးသင်တက္ကသိုလ် တတိယအသုတ်ကို စစ်တွေတက္ကသိုလ်နဲ့ တောင်ကုတ် ဒီဂရီကောလိပ်တို့မှာ သင်ကြားပို့ချလျက် ရှိပါတယ်၊ ဘာသာရပ်အနေနဲ့ မြန်မာစာ၊ သမိုင်း၊ စီးပွားရေးပညာနဲ့ စီးပွားစီမံပညာ ဘာသာရပ်တွေဖြစ်ပါတယ်၊ ကျောင်းသား ကျောင်းသူတွေကတော့ ပထမနှစ်ကနေ စတုတ္ထနှစ်အထိ ရှိပါတယ်၊ ဒီ တတိယအသုတ်မှာဆိုရင် စစ်တွေတက္ကသိုလ်မှာ ကျောင်းသား ကျောင်းသူ ၉၅၂၅ ဦး ရှိပြီးတော့ တောင်ကုတ်ဒီဂရီကောလိပ်မှာ ၅၄၈၈ ဦး ရှိပါတယ်၊ စစ်တွေတက္ကသိုလ်နဲ့ တောင်ကုတ်ဒီဂရီ ကောလိပ်တို့မှ အစ္စလာမ်ဘာသာဝင် ကျောင်းသား ကျောင်းသူတွေကို စာစစ်ဌာန နှစ်ခုခွဲပြီးတော့ သင်ကြားနေပါတယ်။

ဘာသာရပ်အလိုက် သင်ကြားပို့ချ

တောင်ကုတ်ဒီဂရီကောလိပ်မှ ကျောင်းသား ကျောင်းသူတွေကို သံတွဲမြို့မှာ အဝေးသင်ဌာနတစ်ခု ဖွင့်ပြီးတော့ ရခိုင်ပြည်နယ်တောင်ပိုင်းက အစ္စလာမ်ဘာသာဝင် ကျောင်းသား ကျောင်းသူတွေကို သင်ကြားပေးနေပါတယ်၊ ဒီဘက် ရခိုင်ပြည်နယ် မြောက်ပိုင်းက အစ္စလာမ်ဘာသာဝင် ကျောင်းသား ကျောင်းသူတွေအတွက်ကတော့ စစ်တွေမြို့နယ် သက္ကယ်ပြင် အခြေခံပညာအထက်တန်းကျောင်းမှာ သင်ကြားပို့ချပေးနေပါတယ်၊ ကျွန်တော်တို့ သံတွဲ အဝေးသင်ဌာနခွဲမှာ မြန်မာစာ၊ သမိုင်းနဲ့ စီးပွားရေးပညာ ဘာသာရပ်တွေမှာ ပထမနှစ်ကနေ စတုတ္ထနှစ်အထိ ကျောင်းသား ကျောင်းသူ ၅၇ ဦး ရှိပါတယ်၊ အဲဒီမှာရှိတဲ့ ကျောင်းသား ကျောင်းသူတွေကို စစ်တွေတက္ကသိုလ်နဲ့ တောင်ကုတ်ဒီဂရီကောလိပ်တို့မှ ဆရာ ဆရာမတွေက သက်ဆိုင်ရာ ဘာသာရပ်အလိုက် သင်ကြား ပို့ချပေးကြပါတယ်၊ ဒီဘက်သက္ကယ်ပြင် အခြေခံပညာအထက်တန်းကျောင်းမှာတော့ မြန်မာစာနဲ့ သမိုင်းဘာသာ နှစ်ခုပဲရှိပါတယ်၊ မြန်မာစာ တက်ရောက်သင်ကြားတာ ခုနစ်ဦးရှိပြီး သမိုင်းကတော့ တစ်ဦးပဲရှိပါတယ်၊ စစ်တွေတက္ကသိုလ်မှာလည်း ကျောင်းသား ကျောင်းသူတွေက များတယ်၊ တန်းခွဲတွေများတယ်။

နောက်ပြီးတော့ ဒီက ဆရာ ဆရာမတွေကိုလည်း သံတွဲဌာနခွဲကို ပို့ထားရတော့ ရန်ကုန်တိုင်းဒေသကြီးမှာ ရှိတဲ့ တက္ကသိုလ်ကျောင်း အသီးသီးက ဆရာ ဆရာမတွေက ဘာသာရပ်အလိုက် ဒီသက္ကယ်ပြင်ကျောင်းမှာ လာရောက်သင်ကြားပေးရတာ ဖြစ်ပါတယ်၊ ကျွန်တော်က အခု စစ်တွေတက္ကသိုလ်မှာ အဝေးသင်တက်နေတဲ့ ကျောင်းသား ကျောင်းသူတွေနဲ့ သက္ကယ်ပြင်ကျောင်းမှာ တက်နေတဲ့ ကျောင်းသား ကျောင်းသူတွေရဲ့ ပညာသင်ကြားမှု အခြေအနေတွေကို လာရောက်ကြည့်ရှုတာဖြစ်ပါတယ်၊ စစ်တွေတက္ကသိုလ် ပါမောက္ခချုပ်ကို မေးကြည့်တော့ လက်ရှိမှာ အဆင်ပြေနေပါတယ်၊ ပြည်နယ်အစိုးရကလည်း ကူညီပံ့ပိုးမှုတွေ လုပ်ပေးပါတယ်၊ ကျွန်တော်တို့ဘက်ကလည်း ဒီ ဆရာ ဆရာမတွေရဲ့ သွားလာရေးအတွက် နယ်စပ်ရေးရာဝန်ကြီးဌာနမှ ကားလေးစီး ပေးထားပါတယ်၊ အဲဒါတွေနဲ့ ဆရာ ဆရာမတွေရဲ့ သွားလာရေးနဲ့ သင်ကြားရေးတွေမှာ အဆင်ပြေအောင် ဆောင်ရွက်ပေးနေပါတယ်။

အရင်ကတော့ ဒီ အစ္စလာမ်ဘာသာဝင် ကျောင်းသား ကျောင်းသူတွေက စစ်တွေတက္ကသိုလ်မှာ တက်ရောက်တဲ့အခါ အခက်အခဲတွေ ရှိတဲ့အတွက်ကြောင့် ကျွန်တော်တို့က သူတို့ရဲ့ ပညာရေး နစ်နာဆုံးရှုံးမှုမရှိအောင်၊ သူတို့တွေလည်း ပညာသင်လို့ရအောင် အဝေးသင်ဌာနခွဲလေး တစ်ခုကို စီစဉ်ဆောင်ရွက်ပေးတာ ဖြစ်ပါတယ်၊ ဒါပေမယ့် သံတွဲခရိုင်ကကျတော့ ပြီးခဲ့တဲ့ သုံးနှစ်လောက်ကတည်းက စတင်အကောင်အထည်ဖော်နေပါပြီ၊ သူတို့ဘက်ကလည်း ဒီပညာရေးကို နစ်နာမှုမရှိအောင် သာတူညီမျှ ဖြစ်ဖို့အတွက် ရှေ့ဆက်ပြီး တက်ရောက် သင်ကြားသွားမယ်ဆိုရင် ကျွန်တော်တို့ဘက်က ဒီ့ထက်ကောင်းမွန်တဲ့ အခြေအနေတစ်ခုကို ဆောင်ရွက်ပေးနိုင်မှာ ဖြစ်ပါတယ်၊ ဒီ ရခိုင်ပြည်နယ်မှာက နှစ်စဉ် တက္ကသိုလ်ဝင်တန်း အောင်မြင်မှုတွေ များလာတာနဲ့အမျှ တက္ကသိုလ်ကျောင်းတွေမှာ လိုအပ်ချက်တွေ များလာတယ်၊ နောက်ပြီးတော့ နေ့တက် ကျောင်းသားတွေထက် အဝေးသင်ကျောင်းသားတွေက ပိုများလာတာကို တွေ့ရတယ်။

အဝေးသင်ကျောင်းသားတွေ ကျောင်းလာတက်တဲ့အခါ စာသင်ဆောင်တို့၊ အိပ်ဆောင်တို့ လိုအပ်ချက်တွေ တွေ့ရပါတယ်၊ ဒါတွေကို လာမယ့် ဘဏ္ဍာရေးနှစ်တွေမှာ နိုင်ငံတော်ရဲ့ ဘတ်ဂျက်ပံ့ပိုးမှုအပေါ် မူတည်ပြီးတော့ ရသလောက် ရခိုင်ပြည်နယ် တိုးတက်ဖွံ့ဖြိုးရေးအတွက် စာသင်ခန်းတွေ၊ ကျောင်းသား အိပ်ဆောင်တွေ၊ ဝန်ထမ်းအိမ်ရာတွေကို ဖြည့်ဆည်းသွားပါမယ်"ဟု အဆင့်မြင့်ပညာ ဦးစီးဌာန ညွှန်ကြားရေးမှူးချုပ် ဒေါက်တာသိန်းဝင်းက ပြောသည်။

တက္ကသိုလ်ပညာကို သင်ခွင့်ရ

စစ်တွေမြို့နယ် သက္ကယ်ပြင် အဝေးသင်ဌာနခွဲတွင် မြန်မာစာ အထူးပြုဘာသာရပ်ဖြင့် ပထမနှစ် သင်ကြားနေသည့် စစ်တွေမြို့နယ် သဲချောင်း ကယ်ဆယ်ရေးစခန်းမှ မောင်ဇော်ထက်အောင်က "ကျွန်တော်တို့ကို ဒီမှာလာပြီးတော့ စာသင်ပေးတဲ့အတွက် အများကြီး ကျေးဇူးတင်ပါတယ်၊ အစကတော့ တက္ကသိုလ်ပညာကို မသင်ရတော့ဘူးပေါ့၊ ဒါပေမယ့် အခု ဒီမှာလာပြီး ဆရာ ဆရာမတွေက သင်ကြားပေးတော့ ဝမ်းသာပါတယ်၊ ကျွန်တော် တက္ကသိုလ်ပညာကို သင်ခွင့်ရပြီဆိုပြီး အလွန်ပျော်ရွှင်နေမိပါတယ်၊ ဆရာ ဆရာမတွေက ဂရုတစိုက် သင်ပေးကြပါတယ်၊ ဒါကြောင့် ဆရာ ဆရာမတွေနဲ့ ပညာသင်ကြားခွင့်ရအောင် ကူညီပေးကြတဲ့ သူတွေကို ကျေးဇူးတင်ပါတယ်၊ အခု ကျွန်တော်တို့ တက္ကသိုလ်တက်လို့ရနေကြပါပြီ၊ တက္ကသိုလ်ဝင်တန်း အောင်မြင်ထားတဲ့ ကျွန်တော်တို့ ညီတွေ၊ အစ်ကိုတွေ၊ အစ်မတွေလည်း တက္ကသိုလ်တက်ရောက်ခွင့် လျှောက်ထားပြီး တက္ကသိုလ်ပညာကို သင်ကြားကြဖို့ ဖိတ်ခေါ်ပါတယ်"ဟု ပြောသည်။

စစ်တွေမြို့နယ် အုန်းတောကြီး ကယ်ဆယ်ရေးစခန်း၌ နေထိုင်ပြီး မြန်မာစာ အထူးပြုဘာသာဖြင့် ပထမနှစ် သင်ယူနေသည့် မဌေးဌေးမြင့်က "ကျွန်မတို့နေတဲ့ နေရာမှာ ဒီလို သင်ပေးတဲ့အတွက် ကျေးဇူးတင်ပါတယ်၊ ကျွန်မတို့က စာမသင်ရတာ ကြာပါပြီ၊ အခုလို တက္ကသိုလ်ပညာကို သင်ကြားရမယ်လို့လည်း မထင်ထားခဲ့ပါဘူး၊ ဘွဲ့ရပြီးသွားရင်တော့ ဒီမှာရှိတဲ့ အခြေခံပညာကျောင်းတွေမှာ ဆရာမအဖြစ် ဝင်ရောက်လုပ်ကိုင်လိုပါတယ်၊ တခြား ကျောင်းသား ကျောင်းသူတွေကိုလည်း အခုလို လွတ်လွတ်လပ်လပ် သင်ယူလို့ရတဲ့ အချိန်မှာ ဘွဲ့တစ်ခုကိုရရှိအောင် လာရောက် သင်ယူကြပါလို့ ပြောချင်ပါတယ်"ဟု ပြောသည်။

အောင်မြင်မယ်လို့လည်း ယုံကြည်

စစ်တွေမြို့နယ် သက္ကယ်ပြင်ကျေးရွာမှ သမိုင်း အထူးပြုဘာသာဖြင့် ပထမနှစ် တက်ရောက်နေသည့် မောင်မောင်လှက "ကျွန်တော်ကတော့ ဒီအဝေးသင် ကျောင်းသားတွေထဲမှာ သမိုင်းဘာသာ တစ်ယောက်တည်းဆိုတော့ ဆရာနဲ့ အများဆုံး သင်ကြားရတာပေါ့၊ ဆရာတွေကလည်း စေတနာထားပြီး သင်ကြားပေးတော့ အောင်မြင်မယ်လို့လည်း ယုံကြည်ပါတယ်၊ ကျွန်တော်တို့ကို အခုလို စေတနာထားပြီး တက္ကသိုလ်ပညာကို သင်ကြားခွင့်ရအောင် စီစဉ် ဆောင်ရွက်ပေးတဲ့ တာဝန်ရှိတဲ့သူတွေ အားလုံးကို အထူးပဲ ကျေးဇူးတင်ပါတယ်" ဟု ပြောသည်။

သက္ကယ်ပြင်အဝေးသင်ဌာနခွဲတွင် လာရောက် သင်ကြားပေးနေသော ဒဂုံတက္ကသိုလ် အင်္ဂလိပ်စာဌာနမှ ဆရာမ ဒေါ်မိုးမိုးအောင်က "ဒီမှာက ကျောင်းသား ကျောင်းသူ စုစုပေါင်း ရှစ်ယောက်တည်းပါ၊ မြန်မာစာ ခုနစ်ယောက်နဲ့ သမိုင်း တစ်ယောက်ပေါ့၊ သူတို့တွေကို ပုံမှန် ကျောင်းချိန်အတိုင်း သင်ကြားပေးပါတယ်၊ တစ်ချိန်ကို မိနစ် ၅၀ နဲ့ မနက် ၈ နာရီကနေ မွန်းလွဲ ၁ နာရီအထိ သင်ကြားပေးပါတယ်၊ အခက်အခဲတော့ မရှိပါဘူး၊ ပုံမှန် ကျောင်းသားတွေလိုပဲ သင်ကြားပေးပါတယ်" ဟု ပြောသည်။

> **"တောင်ကုတ် ဒီဂရီကောလိပ်မှ ကျောင်းသား ကျောင်းသူတွေကို သံတွဲမြို့မှာ အဝေးသင်ဌာနတစ်ခု ဖွင့်ပြီးတော့ ရခိုင်ပြည်နယ်တောင်ပိုင်းက အစ္စလာမ်ဘာသာဝင် ကျောင်းသားကျောင်းသူတွေကို သင်ကြားပေးနေပါတယ်၊ ဒီဘက် ရခိုင်ပြည်နယ်မြောက်ပိုင်းက အစ္စလာမ်ဘာသာဝင် ကျောင်းသားကျောင်းသူတွေအတွက်ကတော့ စစ်တွေမြို့နယ် သက္ကယ်ပြင် အခြေခံပညာအထက်တန်းကျောင်းမှာ သင်ကြားပို့ချပေးနေပါတယ်"**

ပိုပြီးတော့ ဖွံ့ဖြိုးတိုးတက်လာမယ်

"နိုင်ငံတော်အနေနဲ့ ရခိုင်ပြည်နယ်မှာ အေးချမ်းသာယာရေးနဲ့ ဖွံ့ဖြိုးတိုးတက်ရေးအတွက် အလေးထား ဆောင်ရွက်နေတဲ့အချိန်မှာ ရခိုင်ပြည်နယ်အတွင်းမှာရှိတဲ့ ဝိဇ္ဇာ၊ သိပ္ပံပညာရပ်တွေကို သင်ကြားပေးနေတဲ့ တက္ကသိုလ်နှင့် ဒီဂရီကောလိပ် နှစ်ခုရှိပါတယ်၊ အဲဒီမှာ ကျောင်းတက်ပြီး နေကြတဲ့သူတွေရှိသလို အခက်အခဲအမျိုးမျိုးကြောင့် ကျောင်းမတက်ရောက်နိုင်တဲ့ အစ္စလာမ်ဘာသာဝင် ကျောင်းသား ကျောင်းသူတွေအတွက် ယခုနှစ်မှာဆိုရင် စစ်တွေ သက္ကယ်ပြင်ရွာမှာ အနီးကပ်သင်တန်းနဲ့ စာမေးပွဲ စစ်ပေးမယ်၊ သံတွဲမြို့မှာ အနီးကပ်သင်တန်းနဲ့ စာမေးပွဲ စစ်ပေးမယ်၊ ဒါတွေက နှစ်နေရာခွဲပြီး အဆင်ပြေအောင် စီစဉ်ဆောင်ရွက်ပေးတာ ဖြစ်ပါတယ်။ ပြည်ထောင်စုဝန်ကြီး ဒေါက်တာမျိုးသိမ်းကြီးနဲ့ အဆင့်မြင့်ပညာဦးစီးဌာန ညွှန်ကြားရေးမှူးချုပ် ဒေါက်တာသိန်းဝင်းတို့ရဲ့ ညွှန်ကြားမှု၊ ပြည်နယ်အစိုးရရဲ့ ပံ့ပိုးကူညီမှုနဲ့ ပူးပေါင်းပြီးတော့ အခုသက္ကယ်ပြင်ရွာမှာ ရန်ကုန်မြို့မှ တက္ကသိုလ်တွေက ဆရာ ဆရာမ ခုနစ်ဦးက အနီးကပ် ၁၀ ရက် သင်ကြားပို့ချပေးနေတာ ဖြစ်ပါတယ်၊ အခုဆိုရင် အစ္စလာမ်ဘာသာဝင် အဝေးသင် ကျောင်းသားတွေအတွက် နှစ်နေရာမှာ အဝေးသင် အနီးကပ်သင်တန်းတွေနဲ့ စာမေးပွဲတွေကို သင်ကြားပေးနေပါပြီ၊ နောက်ဆိုရင်လည်း တဖြည်းဖြည်းနဲ့ တက်ရောက်လာမယ့် ကျောင်းသားတွေ များလာမယ်၊ ဒီဒေသကလူတွေ ပိုပြီးတော့ အသိအမြင် ဗဟုသုတတွေ တိုးပွားလာမယ်၊ ပိုပြီးတော့ ဖွံ့ဖြိုးတိုးတက်လာမယ်၊ ပညာတတ်တဲ့သူတွေ များလာတော့ နယ်မြေ တည်ငြိမ်အေးချမ်းလာမယ်လို့ ယုံကြည် မျှော်လင့်မိပါတယ်"ဟု စစ်တွေတက္ကသိုလ် ပါမောက္ခချုပ် ဒေါက်တာဝင်းနိုင်က ပြောသည်။ **တင်ထွန်း (ပြန်/ဆက်)၊ ဓာတ်ပုံ- ကံထွန်း**

အဝေးသင်တက္ကသိုလ်တက်ရောက်မည့် ကျောင်းသား ကျောင်းသူများ သက်ဆိုင်ရာဘာသာရပ်အသီးသီးအတွက် သတ်မှတ်ပုံစံများ ဖြည့်သွင်းနေသည်ကို တွေ့ရစဉ်။

ကလေးစာပေပွဲတော်၊ ကလေးစာပေပြပွဲနှင့် စာအုပ်ဈေးရောင်းပွဲတော် ကသာမြို့ အထက(၁)၌ စည်ကားသိုက်မြိုက်စွာကျင်းပ

ကသာ နိုဝင်ဘာ ၁၂

ပြန်ကြားရေးဝန်ကြီးဌာန ပြန်ကြားရေးနှင့် ပြည်သူ့ဆက်ဆံရေးဦးစီးဌာန ကသာခရိုင်ရုံးမှ ကြီးမှူးကျင်းပသော ကလေးစာပေပွဲတော်၊ ကလေးစာပေနှင့် စာအုပ်ဈေးရောင်းပွဲတော် ဖွင့်ပွဲအခမ်းအနားကို နိုဝင်ဘာ ၁၀ ရက် နံနက် ၉ နာရီတွင် ကသာမြို့ အထက(၁)၌ ကျင်းပသည်။

ဖဲကြိုးဖြတ် ဖွင့်လှစ်

ဖွင့်ပွဲအခမ်းအနားကို စစ်ကိုင်းတိုင်းဒေသကြီးလွှတ်တော်ဥက္ကဋ္ဌ ဦးသန်း၊ စစ်ကိုင်းတိုင်းဒေသကြီး လူမှုရေးဝန်ကြီး ဒေါက်တာ ဇော်ဝင်း၊ တိုင်းဒေသကြီး ပြန်ကြားရေးနှင့် ပြည်သူ့ဆက်ဆံရေးဦးစီးဌာန ဦးစီးမှူး ဦးဝင်းမြင့်၊ ခရိုင်စီမံခန့်ခွဲမှု ကော်မတီဥက္ကဋ္ဌ ဦးတင့်ဝေသုံးနှင့် ကျောင်းသား ကျောင်းသူများက ဖဲကြိုးဖြတ် ဖွင့်လှစ်ပေးကြသည်။ ထို့နောက် ကလေးစာပေပွဲတော်ကို ကသာမြို့နယ်အတွင်းရှိ အခြေခံပညာကျောင်းများမှ ကျောင်းသား ကျောင်းသူများက ကလေးစာပေပွဲတော် " Theme Song " သီချင်းဖြင့် တေးသရုပ်ဖော်၍ ဖွင့်လှစ်ပေးသည်။ ယင်းနောက် တိုင်းဒေသကြီး လွှတ်တော်ဥက္ကဋ္ဌ ဦးသန်းက အမှာစကားပြောကြားသည်။

ဆက်လက်၍ ကျောင်းသား ကျောင်းသူလေးများက "တေးသီချင်း၊ အကများဖြင့် ဖျော်ဖြေတင်ဆက်ကြပြီး တိုင်းဒေသကြီး လွှတ်တော်ဥက္ကဋ္ဌနှင့် တာဝန်ရှိသူများသည် ခင်းကျင်းပြသထားသည့် ကလေးစာပေပြခန်းများနှင့် စာအုပ်အရောင်းဆိုင်များကို လှည့်လည်ကြည့်ရှုအားပေးပြီး ကလေးငယ်များနှင့် ကျောင်းသား ကျောင်းသူများကို ရင်းရင်းနှီးနှီး နှုတ်ဆက်ကြသည်။

နိုဝင်ဘာ ၁၃ ရက်အထိ ကျင်းပ

ကသာမြို့ ကလေးစာပေပွဲတော်၊ ကလေးစာပေပြပွဲနှင့် စာအုပ်ဈေးရောင်းပွဲတော်ကို နိုဝင်ဘာ ၁၃ ရက်အထိ ကျင်းပမည်ဖြစ်ပြီး ပွဲတော်ရက်အတွင်း ဖျော်ဖြေရေးအစီအစဉ်များ၊ ကဗျာရွတ်ဆိုပြိုင်ပွဲ၊ ပုံပြောပြိုင်ပွဲ၊ ကျပန်းစကားပြောပြိုင်ပွဲ၊ စက္ကူခေါက်ပြိုင်ပွဲ၊ ဆေးရောင်ခြယ်ပြိုင်ပွဲ၊ ဂိမ်းကစားပွဲများ၊ ပန်းချီပြိုင်ပွဲများ ကျင်းပမည်ဖြစ်သည်။

ကလေးစာပေပွဲတော်နှင့် စာအုပ်ဈေးရောင်းပွဲတော်သို့ ကလေးငယ်များ စိတ်ပါဝင်စားစွာ လာရောက်ဆင်နွှဲကြစဉ်။ ဓာတ်ပုံ- လူအောင်(ကသာ)

ကျော်ခဲ (ပြန်/ဆက်)

ရွှေထည်ပစ္စည်းအတုများ လိမ်လည်ရောင်းချသူ ရှစ်ဦးအား အမှု ၁၁ မှုဖြင့် အရေးယူ

ဘားအံ နိုဝင်ဘာ ၁၂

ကရင်ပြည်နယ် ဘားအံမြို့နယ် တန် ၉၀၀ ဘိလပ်မြေစက်ရုံဝင်းအတွင်း ဖွင့်လှစ်ထားသည့် ဝင်းလက်လက်ရွှေဆိုင်သို့ ရွှေရည်စိမ်ရွှေအတုများ အကြိမ်ကြိမ်လာရောက် လိမ်လည်ရောင်းချနေမှုအား ဆိုင်ရှင်က မသင်္ကာသဖြင့် ရဲတပ်ဖွဲ့သို့ အကြောင်းကြား၍ ဖမ်းဆီးစစ်ဆေးရာမှ နိုဝင်ဘာ ၁၂ ရက်အထိ ပြစ်မှုကျူးလွန်သူ ရှစ်ဦးအား အမှု ၁၁ မှု ဖွင့်လှစ်၍ ဆက်လက်စစ်ဆေးလျက်ရှိကြောင်း သိရသည်။

"ကျွန်တော်တို့ဆိုင်ကို လာရောင်းတာတော့ အကြိမ်ရေဘယ်လောက်ရှိမှန်းတော့ သတိမထားမိဘူး၊ နိုဝင်ဘာ ၇ ရက်က ၁၅ ပဲရည်အလေးချိန် ၂၃ ဂရမ် MC ကြိုးတစ်ကုံးနဲ့ ၁၅ ပဲရည် အလေးချိန် ၁၆ ဂရမ်လောက်ရှိတဲ့ MC လက်ပတ် တစ်ခုကို ရွှေဥဒေါင်း တံဆိပ်ပါ ရွှေဝယ်ဘောက်ချာ သုံးရွက်နဲ့ လာရောင်းလို့ ငွေကျပ် ၁၈၅၀၀၀၀ နဲ့ ဝယ်လိုက်တယ်၊ နိုဝင်ဘာ ၈ ရက် နံနက် ၉ နာရီလောက်မှာ ၁၅ ပဲရည် မက်ဒေါနားရွှေဆွဲကြိုး တစ်ကုံးကို ရွှေဥဒေါင်းတံဆိပ်ဘောက်ချာနဲ့ ထပ်ပြီး လာရောင်းတယ်၊ ကျွန်တော်လည်း သိပ်မသင်္ကာတာနဲ့ ရွှေဘောက်ချာမှာပါတဲ့ ဆိုင်ဖုန်းနံပါတ်ကို ဖုန်းဆက်တဲ့အခါ ဖုန်းက ဆက်သွယ်လို့မရဘူး၊ ဒါနဲ့ ပန်းထိမ် ဆရာနဲ့ ရွှေကိုစစ်ကြည့်တဲ့အခါ ထပ်ထည် ရွှေရည်စိမ် ရွှေအတုတွေ ဖြစ်နေတာ သိရလို့ အဲဒီအမျိုးသမီးကို ပတ်ဝန်းကျင် အကူအညီနဲ့ စောင့်ကြည့်ပြီး မြိုင်ကလေး ရဲစခန်းကို အကြောင်းကြားခဲ့ပါတယ်" ဟု ရွှေဆိုင်ပိုင်ရှင်က ပြောသည်။

ပူးပေါင်းအဖွဲ့ဖြင့် ထပ်ထည် ရွှေရည်စိမ် ရွှေအတုများအား လိမ်လည်ရောင်းချသူအား စစ်ဆေးမေးမြန်းရာ နန်းသွယ် (၃၃ နှစ်) ဆင်ချောင်းကျေးရွာ မော်လမြိုင်ကျွန်းမြို့နယ် နေသူဖြစ်ကြောင်း သိရှိရသဖြင့် ဘားအံမြို့မရဲစခန်းတွင် အမှုဖွင့်ခဲ့သည်။

ယင်းနောက် ဘားအံခရိုင်ရဲတပ်ဖွဲ့မှူး ဦးစီးအဖွဲ့က စစ်ဆေးခဲ့ရာမှ ယခင်ကျူးလွန်ခဲ့သည့် ပြစ်မှု ၁၀ မှုအပါအဝင် ပူးပေါင်းပါဝင်သူ ခုနစ်ဦးတို့ကို ထပ်မံဖော်ထုတ်နိုင်ခဲ့သဖြင့် စုစုပေါင်းအမှု ၁၁ မှုမှ မက္ခရာမင်းသားကြီးလမ်း လှိုင်သာယာမြို့နယ်နေသူ စန်းခိုင်(ခ) ထွန်းထွန်းနိုင် (၄၂ နှစ်)နှင့် နန်းသွယ် (၃၃ နှစ်) အပါအဝင် ပြစ်မှုကျူးလွန်သူ ရှစ်ဦးအား ဖမ်းဆီးရမိခဲ့သဖြင့် အမှုဖွင့်ထားကြောင်း သိရသည်။

မင်းသူ၊ ထွန်းထွန်းထွေး(ဘားအံ)

(၇၉) ကြိမ်မြောက် ဗဟိုကောင်စီအစည်းအဝေးကျင်းပမည်

နေပြည်တော် နိုဝင်ဘာ ၁၂

မြန်မာနိုင်ငံကြက်ခြေနီအသင်း၏ (၇၉) ကြိမ်မြောက်ဗဟိုကောင်စီ အစည်းအဝေးကို ၂၀၁၇ခုနှစ် နိုဝင်ဘာ ၂၂ ရက်မှ ၂၃ ရက်အထိ နေပြည်တော်ရှိ မြန်မာနိုင်ငံကြက်ခြေနီ အသင်းဌာနချုပ် စုဝေးခန်းမ၌ ကျင်းပမည်ဖြစ်သည်။

အဆိုပါ အစည်းအဝေးသို့ ကျန်းမာရေးနှင့် အားကစားဝန်ကြီးဌာနမှ တာဝန်ရှိသူများ၊ မြန်မာနိုင်ငံကြက်ခြေနီအသင်း အမှုဆောင်အဖွဲ့ဝင်များ၊ ဗဟိုကောင်စီဝင်များနှင့် ဖိတ်ကြားထားသူများ တက်ရောက်မည်ဖြစ်သည်။

သတင်းစဉ်

မော်လူး ရှေးဟောင်း အမွေအနှစ် ထိန်းသိမ်းရေးအသင်းသို့ ဒုတိယကမ္ဘာစစ်လက်ကျန် စစ်ပစ္စည်းများပေးအပ်

အင်းတော် နိုဝင်ဘာ ၁၂

စစ်ကိုင်းတိုင်းဒေသကြီး အင်းတော်မြို့နယ် မော်လူးရှေးဟောင်းအမွေအနှစ် ထိန်းသိမ်းရေးအသင်းသို့ ဒုတိယကမ္ဘာစစ်လက်ကျန် စစ်ပစ္စည်းများကို အလှူရှင်တစ်ဦးက နိုဝင်ဘာ ၁၁ ရက်တွင် ပေးအပ်လှူဒါန်းခဲ့ကြောင်း သိရသည်။

အဆိုပါပစ္စည်းများကို ကချင်ပြည်နယ် မိုးညှင်းခရိုင် မိုးညှင်းမြို့နယ် ပင်လုံအုပ်စု ပင်လုံရွာနေ ဦးကျော်သိန်းက ဒုတိယကမ္ဘာစစ် လက်ကျန်စစ်ပစ္စည်းများဖြစ်သည့် ကြယ်တံဆိပ်ပါ ဂျပန်စစ်ဦးထုပ် နှစ်လုံး၊ ဘက်နက်ဓား နှစ်လက်၊ ရေဘူးတစ်လုံး၊ အမြောက်ကျည်ဆန် တစ်ခုတို့ကို မြိုင်သာယာရွာနေ ဦးကြီးမောင်မှတစ်ဆင့် မော်လူးရှေးဟောင်းအမွေအနှစ် ထိန်းသိမ်းရေးအသင်း `Mawlu Heritage Trust´သို့ ပေးအပ်လှူဒါန်းခဲ့ရာ အသင်းအတွင်းရေးမှူး ဦးချိတ်က လက်ခံယူခဲ့ကြောင်း သိရသည်။

ဦးကြီးမောင်ကလည်း ရှေးပျူများ အသုံးဆောင်ပစ္စည်းများဟု ယူဆရသော ဆေးအိုးတံပါ ဆေးအိုးကောက် ကိုးခု ၊ အချွန်အတက်ပါ ကျောက်ဓားလက်နက် ခုနစ်ခုတို့ကို ပေးအပ်လှူဒါန်းခဲ့ကြောင်း သိရသည်။

ကိုမင်း(အင်းတော်)

မိုးညှင်းမြို့နယ်တွင် အမိုနီယမ်နိုက်ထရိတ်များ သယ်ဆောင်လာသော မော်တော်ယာဉ်တစ်စီး သိမ်းဆည်းရမိ

မိုးညှင်း နိုဝင်ဘာ ၁၂

ကချင်ပြည်နယ် မိုးညှင်းခရိုင် မိုးညှင်းမြို့နယ် ညောင်ကိုင်းကျေးရွာအနီး ရွှေဘို-မြစ်ကြီးနား ပြည်ထောင်စုကားလမ်းမကြီးပေါ်၌ နိုဝင်ဘာ ၁၁ ရက် နံနက် ၇ နာရီက NISSAN UD အမျိုးအစား ၁၀ ဘီးယာဉ်ဖြင့် တရားမဝင် သယ်ဆောင်လာသော အမိုနီယမ်နိုက်ထရိတ် အိတ်များအား နယ်မြေခံတပ်မှ သိမ်းဆည်းရမိကြောင်း သိရသည်။

ဖြစ်စဉ်မှာ မိုးညှင်းမြို့နယ် ညောင်ကိုင်းကျေးရွာအနီး ရွှေဘို-မြစ်ကြီးနား ပြည်ထောင်စုလမ်းမကြီးပေါ်၌ နယ်မြေခံတပ်မှ လုံခြုံရေးဆောင်ရွက်နေစဉ် မန္တလေးဘက်မှ ဖားကန့်ဘက်သို့ စစ်ကိုင်းတိုင်းဒေသကြီး ထီးချိုင့်မြို့နယ် မောင်းကုန်းကျေးရွာနေ အောင်မျိုးထွေး(၂၆ နှစ်) မောင်းနှင်ပြီး မန္တလေးတိုင်းဒေသကြီး ပြည်ကြီးတံခွန်မြို့နယ် စက်မှု(၁) ရပ်ကွက်နေ ဇော်မိုးအောင်(၁၉ နှစ်) လိုက်ပါလာသည့် မော်တော်ယာဉ်ကို ရပ်တန့်စစ်ဆေးရာဖွေရာ ယာဉ်ပေါ်ရှိ ကုန်ပစ္စည်းများအောက်၌ စက္ကူဂျပ်ဖာပုံးများဖြင့် သိုဝှက်၍ ထည့်ထားသည့် တရားမဝင် အမိုနီယမ်နိုက်ထရိတ်အိတ် တစ်အိတ်လျှင် ကီလိုဂရမ် ၄၀ ပါ ၇၅ အိတ် စုစုပေါင်းအလေးချိန် ကီလိုဂရမ် ၃၀၀၀ အား သိမ်းဆည်းရမိကြောင်း နယ်မြေခံတပ်မှ သိရသည်။

အဆိုပါ သိမ်းဆည်းရမိသော အမိုနီယမ်နိုက်ထရိတ်အိတ်များအား လုံခြုံမှုရှိစေရန်အတွက် မိုးညှင်းမြို့နယ် မော်ဟန်ကျေးရွာ နယ်မြေခံတပ်တွင် ခေတ္တသိမ်းဆည်းထားပြီး အောင်မျိုးထွေးနှင့် ဇော်မိုးအောင်တို့ နှစ်ဦးအား မိုးညှင်းမြို့မရဲစခန်းက အမှုဖွင့်အရေးယူထားကြောင်း သိရသည်။ **ဝင်းနိုင်(ကချင်မြေ)**

စိတ်ကြွရူးသွပ်ဆေးပြားများနှင့် ဆက်စပ်ပြစ်မှုကျူးလွန်သူများ ဖမ်းဆီးရမိ

သဃ်န်းညီနောင် နိုဝင်ဘာ ၁၂

သဃ်န်းညီနောင် နယ်မြေရဲစခန်းအပိုင်တွင် မူးယစ်ဆေးဝါးများနှင့်အတူ မူးယစ်ဆေးဝါးများ သုံးစွဲ၊ ဖြန့်ဖြူး၊ ရောင်းချရန်အလို့ငှာ လက်ဝယ်ထားရှိသူ သုံးဦးအား ဖမ်းဆီးရမိခဲ့ကြောင်း သဃ်န်းညီနောင်နယ်မြေရဲစခန်းမှ သိရသည်။

ဖြစ်စဉ်မှာ နိုဝင်ဘာ ၁၁ ရက် နံနက် ၁၁ နာရီ ၄၅ မိနစ်ခန့်က မဲကနယ်ကျေးရွာကုန်သွယ်ရေးဇုန်အတွင်း သဃ်န်းညီနောင်နယ်မြေရဲစခန်းမှူး ရဲအုပ် မြဝင်းဦးစီး ပူးပေါင်းအဖွဲ့သည် မြဝတီမြို့ဘက်မှ ဒေင်ကုမ္ပဏီဝင်းအတွင်း မောင်းနှင်လာသော ယာဉ်အမှတ် 3G/----Misubishi Chariot အမျိုးအစား ယာဉ်တစ်စီးအား စစ်ဆေးရာ ယာဉ်မောင်း စောတူးတူးဖိုး (၄၁ နှစ်) ကျောက်လုံးကြီး ဘုန်းကြီးကျောင်းအနီး မြဝတီမြို့နေထိုင်သူ မောင်းနှင်ပြီး ဦးနော်တ (၄၅ နှစ်) အောင်မြေရွှေဘုံရပ် အမှတ် (၄) ရပ်ကွက် မြဝတီမြို့နေသူတို့ကို တွေ့ရှိရပြီး စိတ်ကြွရူးသွပ်ဆေးပြား ၅၉၆ ပြား (အလေးချိန် ၅၉ ဒသမ ၄၈ ဂရမ်ခန့်၊ ကာလတန်ဖိုးငွေကျပ် ၁၇၈၈၀၀၀) နှင့် မူးယစ်ဆေးသုံးစွဲသည့် ဆက်စပ်ပစ္စည်းများ သိမ်းဆည်းရမိသည်။

မူးယစ်ဆေးဝါးများနှင့် ပတ်သက်၍ စစ်ဆေးရာ နိုဝင်ဘာ ၁၁ ရက် နံနက် ၁၀ နာရီခန့်က မြဝတီမြို့ အမှတ် (၄) ရပ်ကွက် အောင်သိပ္ပံလမ်းနေ နန်းအေးအေး (၃၈ နှစ်)ထံမှ စိတ်ကြွရူးသွပ်ဆေးပြား ၆၀၀ အား တစ်ဆင့်ပြန်လည်ရောင်းချရန် ဝယ်ယူခဲ့ခြင်းဖြစ်ကြောင်း သိရသည်။

ဆက်လက်၍ နိုဝင်ဘာ ၁၁ ရက် မွန်းလွဲ ၂ နာရီခန့်က ပူးပေါင်းအဖွဲ့ဖြင့် နန်းအေးအေး(၃၈ နှစ်) အောင်သိပ္ပံလမ်း အမှတ် (၄) ရပ်ကွက် မြဝတီမြို့နေသူ၏ နေအိမ်သို့ ဝင်ရောက်ရှာဖွေရာ နန်းအေးအေးကို တွေ့ရှိ၍ စစ်မေးရာ နိုဝင်ဘာ ၈ ရက် မွန်းလွဲ ၃ နာရီခန့်က လှိုင်းဘွဲမြို့နယ် ပတကျေးရွာနေ ကရင်မ (၃၅ နှစ်) ထံမှ ပြန်လည်ရောင်းချရန် ဝယ်ယူခဲ့ခြင်းဖြစ်ကြောင်း စစ်ဆေးပေါ်ပေါက်ခဲ့သည်။

သို့ဖြစ်၍ မူးယစ်ဆေးဝါးများ သုံးစွဲ၊ ဖြန့်ဖြူး၊ ရောင်းချရန်အလို့ငှာ လက်ဝယ်ထားရှိသူ စောတူးတူးဖိုး၊ ဦးနော်တ၊ နန်းအေးအေးတို့ သုံးဦးအား သဃ်န်းညီနောင်နယ်မြေရဲစခန်းက အမှုဖွင့်ထားကြောင်း သိရသည်။

တင်ဝင်းလှိုင်(ကော့ကရိတ်)

ငွေကျပ် ၂၀ ဒသမ ၈ သန်းခန့် တန်ဖိုးရှိသော တရားဝင်စာရွက်စာတမ်း တင်ပြနိုင်ခြင်းမရှိသည့်ယာဉ်နှင့် မုန့်မျိုးစုံဖမ်းမိ

နေပြည်တော် နိုဝင်ဘာ ၁၂

တရားမဝင်ကုန်စည်များ တားဆီးထိန်းချုပ်ရေးအတွက် ရေပူနှင့် မရမ်းချောင် အမြဲတမ်းစစ်ဆေးရေးစခန်းတို့ကို ဌာနဆိုင်ရာပူးပေါင်းအဖွဲ့များဖြင့် မတ် ၁ ရက်က စတင်ဖွင့်လှစ်ဆောင်ရွက်ခဲ့ပြီး နိုင်ဝင်ဘာ ၁၁ ရက်က မန္တလေး-မူဆယ် ပြည်ထောင်စုလမ်းမကြီးတစ်လျှောက် ကုန်သွယ်မှုယာဉ် ပို့ကုန် ၉၈၈ စီး၊ သွင်းကုန် ၈၆၅ စီး၊ ရန်ကုန်-မြဝတီလမ်းမကြီးတစ်လျှောက် ကုန်သွယ်မှုယာဉ် ပို့ကုန် ၅၁ စီး၊ သွင်းကုန် ၁၆၅ စီး ကုန်စည်များ သယ်ယူပို့ဆောင်လျက်ရှိသည်။

အဆိုပါ စစ်ဆေးရေးစခန်းများက တင်သွင်း/တင်ပို့သော ကုန်ပစ္စည်းများအား စစ်ဆေးမှု ပြုလုပ်ဆောင်ရွက်လျက်ရှိရာ နိုဝင်ဘာ ၁၁ ရက်က ရေပူအမြဲတမ်းစစ်ဆေးရေးစခန်းမှ တားဆီးမှုလေးမှု ခန့်မှန်းတန်ဖိုးငွေကျပ် ၂၅ ဒသမ ၅၂၇ သန်းခန့်၊ မရမ်းချောင်အမြဲတမ်းစစ်ဆေးရေးစခန်းမှ တားဆီးမှု လေးမှု ခန့်မှန်းတန်ဖိုးငွေကျပ် ၃ ဒသမ ၇၀၃ သန်းခန့်၊ စုစုပေါင်းတားဆီးမှု ရှစ်မှု ခန့်မှန်းတန်ဖိုးငွေကျပ် ၂၉ ဒသမ ၂၃၀ သန်းခန့်အား ဖမ်းဆီးရမိခဲ့ကြောင်း သတင်းရရှိသည်။

ထူးခြားဖမ်းဆီးမှုအနေဖြင့် နိုဝင်ဘာ ၁၁ ရက်က မန္တလေးသို့ သွားရောက်မည့် UD ခြောက်ဘီးယာဉ်တစ်စီးကို ရေပူအမြဲတမ်းစစ်ဆေးရေးစခန်း ပူးပေါင်းစစ်ဆေးရေးအဖွဲ့က တားဆီးစစ်ဆေးခဲ့ရာ တရားဝင်စာရွက်စာတမ်း အထောက်အထားတစ်စုံတစ်ရာ တင်ပြနိုင်ခြင်းမရှိသည့် တရုတ်မုန့်မျိုးစုံဗာ ၅၄၀ နှင့် ပစ္စည်းသယ်ဆောင်သည့်ယာဉ် တစ်စီး စုစုပေါင်းခန့်မှန်းတန်ဖိုးငွေကျပ် ၂၀ ဒသမ ၈ သန်းခန့်အား စစ်ဆေးတွေ့ရှိ၍ ဖမ်းဆီးခဲ့ကြောင်း သတင်းရရှိသည်။ **သတင်းစဉ်**

စနေ-တနင်္ဂနွေ ရန်ကုန်စာအုပ်လမ်းတွင် သုတ၊ ရသစာအုပ်များအပြင် ကမ္ဘာ့ခေါင်းဆောင်ကြီးများ၏ ရှားပါးမှတ်တမ်းစာအုပ်များကိုလည်း ရောင်းချပေးလျက်ရှိ

ရန်ကုန် နိုဝင်ဘာ ၁၂

ပြန်ကြားရေးဝန်ကြီးဌာနက စာအုပ်စာပေဖွံ့ဖြိုးတိုးတက်ရေး အစီအစဉ်အရ ရန်ကုန်တိုင်းဒေသကြီးအစိုးရအဖွဲ့နှင့် ရန်ကုန်မြို့တော်စည်ပင်သာယာရေးကော်မတီတို့၏ ပူးပေါင်းကူညီမှုဖြင့် ဒုတိယအကြိမ်မြောက် Yangon Book Street (စနေ-တနင်္ဂနွေနေ့ ရန်ကုန်စာအုပ်လမ်း)ကို စာအုပ်ဆိုင်အခန်းပေါင်း ၁၇၀ ခန့်ဖြင့် ဖွင့်လှစ်ရောင်းချလျက်ရှိရာ ရောင်းသူ၊ ဝယ်သူ စာဖတ်သူများ တွေ့ကြုံဆုံကြဆွေးနွေးနေမှု၊ စာချစ်သူလူကြီး လူငယ်အားလုံးက မိမိတို့လေ့လာလိုသည့် စာအုပ်ကောင်းရရှိရေးအတွက် စိတ်ကြိုက်ရွေးချယ်ရှာဖွေနေမှု၊ ရေးသူ၊ ထုတ်လုပ်ဖြန့်ချိ၊ ရောင်းချသူများက စာပေမြတ်နိုးသူများအား စာအုပ်အကြောင်းကို စိတ်ရှည်စွာ ရှင်းလင်းပြသနေမှုတို့ဖြင့် ရောင်းသူ၊ ဝယ်သူ၊ လေ့လာသူများဖြင့် စည်ကားလျက်ရှိသည်။

ရန်ကုန်စာအုပ်လမ်းသို့ စာအုပ်လာဝယ်သူအဘ ဦးမောင်မောင်က "အခုလိုစာအုပ်ပေါင်းစုံကို တစုတဝေးတည်း ဝယ်ယူရရှိနိုင်အောင် ဆောင်ရွက်ပေးကြတဲ့ တာဝန်ရှိသူတွေကို ကျေးဇူးတင်ပါတယ်၊ အရင်ကဆိုရင် ကိုယ်ဝယ်ယူချင်တဲ့ စာအုပ်ကို ဟိုဆိုင်လိုက်မေးရ၊ ဒီဆိုင်လိုက်မေးရနဲ့ တော်တော်နဲ့ ရှာမတွေ့ခဲ့ပါဘူး၊ အခုဒီမှာ တစုတဝေးတည်း စာအုပ်တွေကို ခင်းကျင်းရောင်းချနေတာတွေ့ရတဲ့အတွက် ကိုယ်လိုချင်တဲ့ စာအုပ်ကို ရှာရတာလွယ်ကူတာပေါ့"ဟုဆိုသည်။

စာအုပ်လာရောင်းချသူတစ်ဦးကလည်း "အရင်ကဆိုလမ်းဘေးမှာ ရောင်းချရတော့ လူသွားလူလာနည်းပါးတဲ့အတွက် အနည်းအကျဉ်းသာ စာအုပ်တွေ ရောင်းချခဲ့ရပါတယ်၊ ကျွန်တော့်ဆိုင်မှာ ငွေကျပ် ၂၀၀ တန်၊ ၅၀၀ တန်၊ ၁၀၀၀ တန် စာအုပ်အဟောင်းတွေကို ရောင်းချပါတယ်၊ အခုဒီမှာ လွတ်လွတ်လပ်လပ်ရောင်းချရတဲ့အတွက် စာပေချစ်မြတ်နိုးသူတွေအများအပြား လာရောက်ဝယ်ယူအားပေးကြတယ်၊ ရောင်းအားလည်း တက်လာပါတယ်"ဟု ဆိုသည်။

ရန်ကုန်စာအုပ်လမ်းတွင် စာပေချစ်မြတ်နိုးသူ ပရိသတ်များအတွက် ဘာသာရပ်မျိုးစုံစာအုပ်များ၊ သုတရသအဟောင်းအသစ်လုံးချင်းဝတ္ထုတို၊ ဝတ္ထုရှည်စာအုပ်များ၊ ကမ္ဘာ့ခေါင်းဆောင်များ၏ သမိုင်းဝင်စာအုပ်များနှင့် မှတ်တမ်းဓာတ်ပုံများ၊ ဘာသာရေး၊ လူမှုရေး၊ ပညာရေး၊ ကျန်းမာရေး၊ ယဉ်ကျေးမှုဆိုင်ရာ သုတရသစာအုပ်များ၊ ဆေးပညာဆိုင်ရာ စာအုပ်များ၊ အင်္ဂလိပ်-မြန်မာအဘိဓာန်စာအုပ်များ၊ ပုံပြင်စာအုပ်မျိုးစုံ၊ ဗေဒင်စာအုပ်မျိုးစုံ၊ ရှေးယခင်ကသုံးစွဲခဲ့သော ပိုက်ဆံ၊ ကြွေစေ့မျိုးစုံ စသည်တို့အပြင် မြန်မာမှုလက်မှုပစ္စည်းများ၊ ပန်းချီကားများ၊ မြန်မာစာတန်းဖြင့် ရိုက်နှိပ်ထားသော စပို့ရှပ်အင်္ကျီများနှင့် လွယ်အိတ်မျိုးစုံတို့ကို တစုတဝေးတည်း ခင်းကျင်းရောင်းချလျက်ရှိသည့်အပြင် Save The Library စာကြည့်တိုက်များ ကွန်ရက်အဖွဲ့က စီစဉ်သည့် စာဖတ်သူများစကားဝိုင်း၌ စာအုပ်များအကြောင်းကို တာဝန်ရှိသူများက ဆွေးနွေးဟောပြောခြင်းနှင့် ပန်းချီဆရာများက အမှတ်တရပုံတူရုပ်ပြောင် CARICATURE ရေးဆွဲပေးခြင်းနှင့် စာရေးဆရာမ ဒေါ်သန်းမြင့်အောင်၏ စာအုပ်လက်မှတ်ရေးထိုးခြင်းနှင့် ဟောပြောခြင်းတို့ကိုလည်း ပြုလုပ်သည်။

အကြံဉာဏ်ကောင်း၊ ရည်ရွယ်ချက်ကောင်းတို့ဖြင့် စနေ-တနင်္ဂနွေစာအုပ်လမ်းကို သိမ်ဖြူလမ်း ဝန်ကြီးများရုံးရှေ့၊ ဗဟိုပုံနှိပ်စက်ရုံရှေ့၊ သတင်းနှင့်စာနယ်ဇင်းလုပ်ငန်း (ရန်ကုန်ရုံးခွဲ)ရှေ့နှင့် ဗဟိုပုံနှိပ်တိုက်၏ အနော်ရထာလမ်းဘက်ခြမ်းတို့တွင် ဖွင့်လှစ်ပေးထားလျက်ရှိသည်။

သတင်း-ကိုကိုဇော်

ရန်ကုန်မြို့ သိမ်ဖြူလမ်းရှိ **Yangon Book Street** (စနေ-တနင်္ဂနွေ ရန်ကုန်စာအုပ်လမ်း)တွင် ရောင်းသူ၊ ဝယ်သူများ၊ လေ့လာသူများဖြင့် စည်ကားလျက်ရှိစဉ်။ ဓာတ်ပုံ-ဇော်မင်းလတ်

စာပေညီလာခံကျင်းပရေး ဗဟိုကော်မတီ စာပေညီလာခံ ၂၀၁၇ အကြို စာနယ်ဇင်းရှင်းလင်းပွဲ ကျင်းပမည်

ရန်ကုန် နိုဝင်ဘာ ၁၂

စာပေညီလာခံ ၂၀၁၇ ကျင်းပရေးအတွက် အဘက်ဘက်မှ ဝိုင်းဝန်းကူညီပေးကြသည့် ပုဂ္ဂိုလ်များ၊ အဖွဲ့အစည်းများအား ဂုဏ်ပြုမှတ်တမ်းတင်ခြင်းနှင့် စာနယ်ဇင်းရှင်းလင်းပွဲကို နိုဝင်ဘာ ၁၄ရက် မွန်းလွဲ ၁ နာရီမှ ညနေ ၃ နာရီအထိ ရန်ကုန်မြို့တော်ခန်းမ (ပထမထပ်ခန်းမဆောင်)၌ ကျင်းပမည်ဖြစ်သဖြင့် စာရေးဆရာများ၊ ကဗျာဆရာများ၊ စာနယ်ဇင်းမှ တာဝန်ရှိသူများနှင့် စိတ်ပါဝင်စားသူများ မပျက်မကွက် တက်ရောက်ကြပါရန် စာပေညီလာခံ ၂၀၁၇ ကျင်းပရေးကော်မတီက ဖိတ်ကြားထားကြောင်း သိရသည်။ **သတင်းစဉ်**

ZOFA ချစ်ကြည်ရေးဖလားဘောလုံး နောက်ဆုံးဗိုလ်လုပွဲနှင့် ပိတ်ပွဲကျင်းပ

ကလေး နိုဝင်ဘာ ၁၂

စစ်ကိုင်းတိုင်းဒေသကြီး ကလေးခရိုင် ကလေးမြို့အခြေစိုက်မြန်မာနိုင်ငံ ဇိုမီးလူငယ်လူမှုရေးအသင်း၏ လက်အောက်အဖွဲ့အစည်းတစ်ခုဖြစ်သော ဇိုမီးလူငယ်ဘောလုံးမြှင့်တင်ရေးအသင်းကော်မတီ၏ ဦးစီးဦးဆောင်မှုဖြင့် (၁၂)ကြိမ်မြောက် ZOFA ချစ်ကြည်ရေးဖလားဘောလုံးပြိုင်ပွဲ နောက်ဆုံးဗိုလ်လုပွဲနှင့် ပိတ်ပွဲအခမ်းအနားကို နိုဝင်ဘာ ၁၁ ရက် မွန်းလွဲ ၂ နာရီက ကလေးမြို့ တောင်ဖီလာရပ်ကွက်၊ အမှတ် (၂) အခြေခံပညာအထက်တန်းကျောင်း အားကစားကွင်း၌စည်ကားစွာ ကျင်းပသည်။

ပေးအပ်ချီးမြှင့်

အဆိုပါဘောလုံးပြိုင်ပွဲတွင် စစ်ကိုင်းတိုင်းဒေသကြီး ကလေးမြို့နယ်၊ တမူးမြို့နယ်နှင့် ချင်းပြည်နယ် တီးတိန်မြို့နယ်၊ တွန်းဇံမြို့နယ်အတွင်းရှိ ရပ်ကွက်၊ ကျေးရွာနှင့် ဘာသာရေးအသင်းအဖွဲ့များမှ ဘောလုံးအသင်းပေါင်း ၁၆ သင်းပါဝင်ယှဉ်ပြိုင်ခဲ့ကြပြီး နောက်ဆုံးဗိုလ်လုပွဲတွင် ပထမရရှိသောတီးတိန်မြို့နယ် မွာလ်ဘင်းအသင်းအား ZOFA ချစ်ကြည်ရေးဘောလုံးဆုဖလားနှင့် အသင်းလိုက် အကောင်းဆုံးဆုရရှိသူများအား တာဝန်ရှိသူတို့ကဆုများ အသီးသီးပေးအပ်ချီးမြှင့်ခဲ့ကြသည်။

နေစု(ချင်းရိုးမ)

မြန်မာနိုင်ငံ အိမ်ခြံမြေ ဝန်ဆောင်မှုအသင်း (ရန်ကုန်တိုင်းဒေသကြီး) ၏ ဒုတိယအကြိမ် ဆရာကန်တော့ပွဲနှင့် အသင်းတည်ထောင်သူများအား ဂါရဝဂုဏ်ပြုပွဲကို နိုဝင်ဘာ ၁၁ ရက်က ရန်ကုန်မြို့ ကျောက်တံတားမြို့နယ် ဗိုလ်အောင်ကျော်လမ်းရှိ အသင်း သင်တန်းခန်းမတွင် ကျင်းပစဉ်။

ရွှေအင်းသား ခင်မောင်ဝင်း

ကန့်ကွက်နိုင်ကြောင်းကြော်ငြာ

မင်္ဂလာတောင်ညွန့်မြို့နယ်၊မြေတိုင်းရပ်ကွက် အမှတ်(၁၁G⁵)၊မြေကွက်အမှတ်(ပဥ္စမတန်းစား ၁၆၈)၊မြေကွက်တည်နေရာအမှတ်-၄၂၀၊သိမ်ဖြူလမ်း၊ ဖိုးမြေရပ်ကွက်၊မင်္ဂလာတောင်ညွန့်မြို့နယ် (ဦးညွန့်မောင်၊CH-၀၀၀၉၂၉)၊ အမည်ပေါက် နှစ်(၉၀)ဂရန်(သက်ကုန်)မြေအား အမည်ပေါက် ဦးညွန့်မောင်(CH-၀၀၀၉၂၉)(၁၂/မဂတ(နိုင်)၀၃၂၇၀၀)မှဂရန်မူရင်းနိုင်ငံသားစိစစ်ရေးကတ်ပြားတို့တင်ပြ၍ဂရန်သက်တမ်းတိုးလျှောက်ထားလာရာ မြေစာရင်းမှတ်ချက်ရှိစာအမှတ်၊၆၆၄၁ (၂၃-၁၀-၀၆)အရဒေါ်ခင်ကြည်(တီအာရ်-၀၁၂၂၆၃)အမှတ်(၁၇)၊၈/က၊ရန်ပြေလမ်း၊(၃)ရပ်ကွက်၊ သာကေတမြို့နယ် မည်သူတစ်ဦးတစ်ယောက်ကိုမှ ဂရန်နှင့်ပတ်သက်သည့်လွှဲပြောင်းမှတ်ပေးခြင်းမပြုရန်ကန့်ကွက်ချက်နှင့်ပတ်သက်၍မြေစာရင်းမှတ်ချက်ရှိကန့်ကွက်သူဒေါ်ခင်ကြည်ထံ မြေပိုင်ဆိုင်မှုအထောက်အထားမူရင်း၊ မိတ္တူများလာရောက်တင်ပြ၍ (၆-၃-၁၇၊၁၅-၅-၁၇၊ ၆-၉-၁၇)ရက်စွဲပါစာများဖြင့် အကြောင်းကြားခဲ့သော်လည်း လာရောက်တင်ပြခဲ့ခြင်းမရှိခြင်း၊ မြေပြင်တွင်(၂)ခန်းတွဲ(၃)ထပ်တိုက်တစ်လုံးရှိပြီး၊ လျှောက်ထားသူနှင့်အငှားခန်းများရှိခြင်းနှင့်ပတ်သက်၍ ဝန်ခံကတိတင်ပြပြီးဖြစ်၍ ရားဝင်ခိုင်လုံသော အထောက်အထားများဖြင့် ဤကြော်ငြာပါသည့်နေ့မှစ၍ (၇)ရက်အတွင်း ကန့်ကွက်နိုင်ပါ ကြောင်းနှင့်ကန့်ကွက်မှုမရှိပါက လုပ်ထုံးလုပ် နည်းအတိုင်း ဆက်လက်ဆောင်ရွက်ပေးမည် ဖြစ်ပါကြောင်း အသိပေးကြေညာအပ်ပါ သည်။

ဌာနမှူး
မြို့ပြစီမံကိန်းနှင့်မြေစီမံခန့်ခွဲမှုဌာန
ရန်ကုန်မြို့တော်စည်ပင်သာယာရေးကော်မတီ

ကန့်ကွက်နိုင်ကြောင်းကြော်ငြာ

သာကေတမြို့နယ်၊မြေတိုင်းရပ်ကွက်အမှတ်-၂/တောင်၊မြေကွက်အမှတ်-၁၀၂၅/ခ၊မြေကွက်တည်နေရာ-အမှတ်(၁၀၂၅/ခ)၊မြင်တော်သာလမ်း၊၂/တောင်ရပ်ကွက်၊သာကေတမြို့နယ်၊ဒေါ်လှလှထွေး(H/RGN-၀၂၇၉၇၂)အမည်ပေါက်၊နှစ်(၆၀)ဂရန်မြေအား၊အမည်ပေါက်ဒေါ်လှလှထွေးထံမှအထူးကိုယ်စားလှယ်လွှဲစာအမှတ်(၂၈၇၆/၂၀၁၂)ရသူဦးကျော်လှိုင်ဝင်း(၁၂/ကတတ(နိုင်)၀၀၅၆၈၂)မှအရောင်းအဝယ်စာချုပ်ချုပ်ရန်မြေပုံကူးလျှောက်ထားလာရာမြေစာရင်းမှတ်ချက်အရ(၂၀၁၂)ခုနှစ်တွင် SPဦးကျော်လှိုင်ဝင်းမှအရောင်းမြေပုံကူးယူခဲ့ခြင်းနှင့်ပတ်သက်၍အရောင်းမြေပုံထုတ်ယူခဲ့သည်မှာမှန်ကန်ပါကြောင်းနှင့်အဆိုပါအရောင်းမြေပုံအားအခြားသူတစ်ပါးသို့ရောင်းချထားခြင်း၊ပေါင်နှံထားခြင်း၊ပေးကမ်းစွန့်လွှတ်လှူဒါန်းထားခြင်းတို့မရှိပါကြောင်းနှင့်အဆိုပါမြေကွက်၏အရောင်းမြေပုံမူရင်းမှာပျောက်ဆုံးသွားသည်မှာမှန်ကန်ပါကြောင်းဝန်ခံကတိပြုကျမ်းကျိန်ဆိုသည့်မြောက်ဥက္ကလာပမြို့နယ်တရားရုံး၏(၃၁-၈-၂၀၁၇)ရက်စွဲပါကျမ်းကျိန်လွှာ၊အထူးကိုယ်စားလှယ်လွှဲစာပေးသူဒေါ်လှလှအေးသည်ယနေ့တိုင်သက်ရှိထင်ရှားရှိကြောင်း၊ငှင်းလွှဲအပ်ခဲ့သောအထူးကိုယ်စားလှယ်လွှဲစာပြန်လည်ရုပ်သိမ်းခြင်းမရှိကြောင်း၊ပုဇွန်တောင်မြို့နယ်တရားရုံး၏(၁-၉-၂၀၁၇)ရက်စွဲပါကျမ်းကျိန်လွှာတို့တင်ပြ၍လျှောက်ထားလာရာတရားဝင်ခိုင်လုံသောအထောက်အထားများဖြင့်ဤကြော်ငြာပါသည့်နေ့မှစ၍(၇)ရက်အတွင်းကန့်ကွက်နိုင်ပါကြောင်းနှင့်ကန့်ကွက်မှုမရှိပါကလုပ်ထုံးလုပ်နည်းအတိုင်းဆက်လက်ဆောင်ရွက်ပေးမည်ဖြစ်ပါကြောင်းအသိပေးကြေညာအပ်ပါသည်။

ဌာနမှူး၊ မြို့ပြစီမံကိန်းနှင့်မြေစီမံခန့်ခွဲမှုဌာန၊ရန်ကုန်မြို့တော်စည်ပင်သာယာရေးကော်မတီ

စိုက်ပျိုးရေး၊ မွေးမြူရေးနှင့် ဆည်မြောင်းဝန်ကြီးဌာန
စိုက်ပျိုးရေးဦးစီးဌာန
မန္တလေးတိုင်းဒေသကြီး၊ မန္တလေးမြို့

အိတ်ဖွင့်တင်ဒါခေါ်ယူခြင်း

မန္တလေးတိုင်းဒေသကြီး၊ စိုက်ပျိုးရေးဦးစီးဌာန၊ သာစည်မြို့နယ် လှိုင်းတက်ဥယျာဉ်ခြံ(၁)တွင် အောက်ဖော်ပြပါလုပ်ငန်းကို မြန်မာကျပ်ငွေဖြင့် ဆောက်လုပ်မည် ဖြစ်ပါသည်။

၁။ ဟင်းသီးဟင်းရွက် သစ်သီးဝလံသုတေသနနှင့်ဖွံ့ဖြိုးရေးဌာန (အထက်မြန်မာပြည်) အဆောက်အဦး(၁၈၀ပေ၊ ၃၅ပေ၊ ၁၄ပေ) (သွပ်မိုး၊ အုတ်ကာ၊ ကွန်ကရစ်ခင်း) RC တစ်ထပ်(၃) ဆောင်တွဲ(၁)လုံး
(ပင်မရုံး အဆောက်အဦးနှင့် ဓာတ်ခွဲခန်းများ တည်ဆောက်ခြင်း)

တင်ဒါစတင်ရောင်းချမည့်ရက်	- ၁၄-၁၁-၂၀၁၇ရက်
တင်ဒါပိတ်ရက်	- ၁၃-၁၂-၂၀၁၇ရက်
တင်ဒါရွေးချယ်မည့်နေရာ	- စိုက်ပျိုးရေးဦးစီးဌာန၊ မန္တလေးတိုင်းဒေသကြီး၊ တိုင်းဒေသကြီး ဦးစီးမှူးရုံး

၂။ တင်ဒါပုံစံနှင့် အသေးစိတ်အချက်အလက်များကို အောက်ပါလိပ်စာတွင် ရုံးချိန်အတွင်း လာရောက် စုံစမ်းဝယ်ယူနိုင်ပါသည်။

တင်ဒါစိစစ်ရွေးချယ်ရေးကော်မတီ
စိုက်ပျိုးရေးဦးစီးဌာန၊ မန္တလေးတိုင်းဒေသကြီး၊ တိုင်းဒေသကြီးဦးစီးမှူးရုံး
၇၃လမ်း၊ သိပ္ပံလမ်းထောင့်၊ မန္တလေးမြို့
ဖုန်း-၀၂-၂၈၄၈၆၅၆၊ ၀၉-၂၂၂၁၁၂၈၊၀၉-၇၇၂၂၂၁၁၂၈

သားအဖြစ်မှ အမွေပြတ်စွန့်လွှတ်ခြင်း

မော်လမြိုင်ကျွန်းမြို့နယ်၊ နတ်မှူးကျေးရွာအုပ်စု၊ ဒေါင်းဦးတိုကျေးရွာနေ ကျွန်တော် ဦးမြင့်ဆွေ ၁၄/မမက(နိုင်)၀၇၅၂၄၂၏သား မောင်ကျော်ဇင်သည် မိဘဆုံးမစကားကို နားမထောင်ပါသဖြင့် ၈-၁၁-၂၀၁၇ရက်မှစ၍ သားအဖြစ်မှ အမွေပြတ် စွန့်လွှတ်လိုက်သည်။ ၄င်းနှင့်ပတ်သက်သည့် ကိစ္စအဝဝ လုံးဝတာဝန်မယူပါ။ (စုံစမ်းမေးမြန်းခြင်း သည်းခံပါ။)

ဖခင်ဦးမြင့်ဆွေ
ဒေါင်းဦးတိုကျေးရွာ

လစ်ဘနွန်တည်ငြိမ်ရေး ဝိုင်းဝန်းကူညီကြရန် အမေရိကန် တိုက်တွန်း

ဝါရှင်တန် နိုဝင်ဘာ ၁၂

ဆော်ဒီအာရေဗျနှင့် အီရန်တို့၏ တင်းမာမှုများ မြင့်တက်နေမှုကြောင့် နိုင်ငံအတွင်း နိုင်ငံရေးဆိုင်ရာ အကျိုးသက်ရောက်မှုများ ဖြစ်လာနေသည့် လစ်ဘနွန်နိုင်ငံအတွင်း၌ တည်ငြိမ်မှုရရှိစေရေး ဝိုင်းဝန်းကြိုးပမ်းကြရန် အမေရိကန်က တောင်းဆို တိုက်တွန်းခဲ့ကြောင်း သိရသည်။

စနေနေ့က ဖော်ပြခဲ့သည့် အိမ်ဖြူတော်၏ သတင်းထုတ်ပြန်ချက်တွင် လစ်ဘနွန်နိုင်ငံ၏ အချုပ်အခြာအာဏာ၊ လွတ်လပ်ရေးနှင့် ဖွဲ့စည်းပုံ အခြေခံဥပဒေဆိုင်ရာ ဖြစ်စဉ်များကို နိုင်ငံများအားလုံးနှင့် အဖွဲ့အစည်းများအားလုံးက လေးစားကြရန် တိုက်တွန်းထားသည်။

လစ်ဘနွန်ဝန်ကြီးချုပ် ဆာအက်အယ်လ် ဟာရီရီသည် ယခုလအစောပိုင်းက မမျှော်လင့်ဘဲ နုတ်ထွက်ကြောင်း ကြေညာခဲ့သည်။ ဆွန်နီအစ္စလာမ်ဘာသာဝင်ဖြစ်သည့် ဟာရီရီသည် ပြီးခဲ့သည့်နှစ်က ဝန်ကြီးချုပ်အဖြစ် နေရာရရှိလာသူဖြစ်သည်။ ၎င်း၏ အကြီးမားဆုံးစိန်ခေါ်မှုမှာ အီရန်က ကျောထောက်နောက်ခံပေးထားသည့် ရှီးယိုက် အစ္စလာမ်ဘာသာဝင် အဖွဲ့အစည်းဖြစ်သည့် ဟစ်ဇ်ဘိုလာတို့နှင့် ပြန်လည်ရင်ကြားစေ့ရေးပင် ဖြစ်သည်။

အီရန်နှင့် ၎င်း၏ မဟာမိတ်များသည် လစ်ဘနွန်၏ ပြည်တွင်းရေးကို ဝင်ရောက်စွက်ဖက်နေကြကြောင်း ဟာရီရီက ပြောကြားခဲ့သည်။ ဟာရီရီကို ကူညီကြရန် အတွက်လည်း အိမ်ဖြူတော်က အလေးအနက် ဖော်ပြခဲ့ကြောင်း သိရသည်။

အင်န်အိတ်ချ်ကေ

မြောက်ကိုရီးယားခေါင်းဆောင်က မိမိအား ကြမ်းတမ်းစွာ ပြောဆို ခေါ်ဝေါ်ခဲ့ကြောင်း ထရန့် ပြောကြား

ဟနွိုင်း နိုဝင်ဘာ ၁၂

အမေရိကန်သမ္မတ ဒေါ်နယ်ထရန့်သည် မြောက်ကိုရီးယားခေါင်းဆောင် ကင်ဂျုံအန်းက ၎င်းအား အိုမင်းရင့်ရော်နေသူဟု ခေါ်ဆိုသုံးနှုန်းကာ မထီမဲ့မြင် လုပ်ဆောင်ခဲ့ကြောင်း တနင်္ဂနွေနေ့တွင် တွစ်တာပေါ်၌ ရေးသားခဲ့ကြောင်း သိရသည်။

ထရန့်က ၎င်းအနေဖြင့် ခေါင်းဆောင်ကင်အား ဝဝပုပု လူတစ်ယောက်ဟု ဘယ်သောအခါမှ ခေါ်ဝေါ်သုံးနှုန်းလိမ့်မည် မဟုတ်ကြောင်းကိုလည်း ပြောကြားခဲ့ကြောင်း သိရသည်။ ထရန့်သည် ဗီယက်နမ်နိုင်ငံ၌ ကျင်းပသည့် အာရှ-ပစိဖိတ် စီးပွားရေး ပူးပေါင်းဆောင်ရွက်မှု ထိပ်သီးစည်းဝေးပွဲသို့ တက်ရောက်ခဲ့ပြီးနောက်တွင် တွစ်တာပေါ်၌ ထိုသို့ မှတ်ချက်ရေးသားခဲ့ခြင်း ဖြစ်သည်။

တွစ်တာပေါ်တွင် ကြိမ်ဖန်များစွာ ရေးသားခဲ့သည့် အကြောင်းအရာများတွင် ထရန့်က တရုတ်သမ္မတ ရှီကျင့်ဖျင်သည် မြောက်ကိုရီးယား၏ နျူကလီးယား ဖွံ့ဖြိုးရေး ရှေ့တိုးဆောင်ရွက်နေမှုများကို တုံ့ပြန်သည့်အနေဖြင့် မြောက်ကိုရီးယားအပေါ်တွင် ပိတ်ဆို့မှုများ တိုးမြှင့်လျက်ရှိကြောင်းနှင့် ထိုသို့ ပိတ်ဆို့မှုများ ပိုမို လုပ်ဆောင်လာသည်မှာ မြောက်ကိုရီးယားကို နျူကလီးယားလက်နက် လျှော့ချစေလို၍ ဖြစ်ကြောင်း ဖော်ပြထားသည်။

ရိုက်တာ

အီရတ်တပ်မတော်ရဟတ်ယာဉ်တစ်စင်း ပျက်ကျမှုကြောင့် ခုနစ်ဦးသေဆုံး

ဘဂ္ဂဒက် နိုဝင်ဘာ ၁၂

အီရတ်တပ်မတော် ရဟတ်ယာဉ်တစ်စင်းသည် တနင်္ဂနွေနေ့က ပျံသန်းလေ့ကျင့်မှု ပြုလုပ်နေစဉ်အတွင်း မတော်တဆပျက်ကျခဲ့ရာ လေယာဉ်ပေါ် လိုက်ပါလာသူ ခုနစ်ဦးလုံး သေဆုံးခဲ့ကြောင်း စစ်ဘက်ဆိုင်ရာနှင့် အီရတ်လေကြောင်းအင်အားစုမှ အာဏာပိုင်များက ပြောကြားခဲ့ကြောင်း သိရသည်။

ရုရှားလုပ် MI- 17 ရဟတ်ယာဉ်သည် ကွတ်တောင်ပိုင်းပြည်နယ်အနီး၌ ပျက်ကျသွားခဲ့သည်ဟု သတင်းရင်းမြစ်များက ဖော်ပြသည်။ လေယာဉ်ပျက်ကျမှုအတွင်း လေယာဉ်ပိုင်းလော့နှစ်ဦးနှင့် တပ်မတော်အရာရှိ ငါးဦးတို့ သေဆုံးခဲ့သည်ဟု အီရတ်လေကြောင်းအင်အားစုမှ အာဏာပိုင်များက ရိုက်တာသို့ ပြောကြားခဲ့သည်။

နည်းပညာပိုင်းဆိုင်ရာ ချွတ်ယွင်းမှုကြောင့် ရဟတ်ယာဉ်ပျက်ကျခဲ့ရခြင်းဖြစ်ကြောင်း စစ်ဘက်ဆိုင်ရာ သတင်းရင်းမြစ်များက ဖော်ပြသည်။

အမေရိကန်ဦးဆောင်သည့် ကျူးကျော်ဝင်ရောက်မှုကြောင့် ၂၀၀၃ ခုနှစ်တွင် ဆက်ဒမ်ဟူစိန် ဖြုတ်ချခံခဲ့ရပြီးနောက် အီရတ်သည် ကမ္ဘာ့အကြီးဆုံး လေကြောင်းအင်အားစုများအနက် တစ်ခုအပါအဝင်ဖြစ်သည့် ၎င်း၏ လေကြောင်းအင်အားစုကို ဖြည်းဖြည်းချင်း ပြန်လည်ဖွဲ့စည်း တည်ဆောက်လျက်ရှိသည်။

ရိုက်တာ

ဘာရိန်း၌ ဖြစ်ပွားသည့် ရေနံပိုက်လိုင်းပေါက်ကွဲမှု အီရန်နှင့် ဆက်နွှယ်နေသည့် အကြမ်းဖက်မှုဟု အမည်တပ်

ခိုဘာ နိုဝင်ဘာ ၁၂

ဘာရိန်းနိုင်ငံ၌ သောကြာနေ့က အဓိကရေနံပိုက်လိုင်း ပေါက်ကွဲမှုကြောင့် မီးစွဲလောင်ခဲ့သည့် ဖြစ်ရပ်မှာ အီရန်ကို တိုက်ခိုက်မှုနှင့် ဆက်နွှယ်နေသည့် အကြမ်းဖက်မှု တစ်ခုသာ ဖြစ်သည်ဟု ဘာရိန်းနိုင်ငံက ပြောကြားခဲ့ကြောင်း သိရသည်။

သို့သော် အီရန်သည် ပင်လယ်ကွေ့ဒေသအတွင်း မတည်မငြိမ်ဖြစ်ပွားစေသည့် မည်သည့်ကိစ္စရပ်မျှ ၎င်းအနေဖြင့် ပါဝင်ပတ်သက်မှု မရှိကြောင်း ငြင်းဆိုထားသည်။

အဓိကကျသည့် အနောက်မဟာမိတ်နိုင်ငံဖြစ်ပြီး အမေရိကန်၏ ငါးခုမြောက် ရေတပ်သင်္ဘောစုကို လက်ခံထားသည့် ဆွန်နီအစ္စလာမ်ဘာသာဝင်များ အဓိကကြီးစိုးသော ဘာရိန်းနိုင်ငံ၌ နှစ်များစွာကြာအောင် ဆန္ဒပြဆန့်ကျင်မှုများ ပေါ်ပေါက်ခဲ့ပြီး နိုင်ငံအတွင်းရှိ ရှီးယိုက် အစ္စလာမ်ဘာသာဝင်များ၏ မကြာခဏ အကြမ်းဖက် ဆူပူမှုများကိုလည်း ရင်ဆိုင်ခဲ့ရသည်။

ရေနံပိုက်လိုင်း ပေါက်ကွဲမီးလောင်မှုသည် အဖျက်အမှောင့်လုပ်ရန် ကြံစည်သည့် လုပ်ရပ်ဖြစ်ပြီး နိုင်ငံအတွင်းရှိ ပြည်သူများ၏ လုံခြုံဘေးကင်းမှုနှင့် နိုင်ငံ၏ အချက်အချာကို ထိခိုက်နစ်နာစေရန် ရည်ရွယ်လျက် လုပ်ဆောင်ခဲ့သည့် အန္တရာယ်ကြီးသော အကြမ်းဖက် လုပ်ရပ်တစ်ခုသာဖြစ်ကြောင်း ဘာရိန်း ပြည်ထဲရေးဝန်ကြီးဌာနက ၎င်း၏ ဝက်ဘ်ဆိုက်တွင် ရေးသားဖော်ပြခဲ့သည်။

မကြာသေးမီအချိန်အတွင်းက နိုင်ငံအတွင်း မျက်မြင်ကိုယ်တွေ့ဖြစ်ပွားခဲ့သည့် အကြမ်းဖက်သမားများ၏ လုပ်ရပ်သည် အီရန်မှ တိုက်ရိုက်ထိတွေ့ကာ ညွှန်ကြားခဲ့မှုဖြင့် ဆောင်ရွက်ခဲ့သည့် လုပ်ဆောင်မှုဖြစ်ကြောင်း ပြည်ထဲရေးဝန်ကြီး ရှိတ်ရာရှစ်ဘင်အဗ္ဗဒူလာ အယ်လ်ခါလီဖာ၏ ပြောကြားခဲ့မှုကို ကိုးကားလျက် ပြည်ထဲရေးဝန်ကြီးဌာနက ဖော်ပြထားသည်။

အီရန်၌မူ နိုင်ငံခြားရေးဝန်ကြီးဌာန ပြောရေးဆိုခွင့်ရှိသူ ဘာရမ်ကွာစီမီက မှားယွင်းသော ပြောဆိုမှုများဖြစ်ပြီး ကလေးဆန်သော စွပ်စွဲချက်များဖြစ်ကြောင်း ပြောကြားခဲ့ကာ ဘာရိန်းဘက်မှ စွပ်စွဲချက်များကို ငြင်းဆန်ခဲ့သည်ဟု ဝန်ကြီးဌာနက ၎င်း၏ ဝက်ဘ်ဆိုက်တွင် ရေးသားခဲ့သည်။

ရေနံပိုက်လိုင်း မီးလောင်မှုကို ကောင်းစွာ ထိန်းချုပ်နိုင်ခဲ့ပြီဖြစ်ကြောင်း ဘာရိန်း အာဏာပိုင်များက ပြောကြားခဲ့သည်။

ရိုက်တာ

လွတ်လပ်စွာ ကုန်သွယ်ရေးနှင့် ရင်းနှီးမြှုပ်နှံမှု ပဋိညာဉ်စာချုပ်ကို ဟောင်ကောင်နှင့် အာဆီယံနိုင်ငံများ လက်မှတ်ရေးထိုး

မနီလာ နိုဝင်ဘာ ၁၂

အရှေ့တောင်အာရှနိုင်ငံများအသင်း (ASEAN) သည် တနင်္ဂနွေနေ့တွင် လွတ်လပ်စွာကုန်သွယ်ရေးနှင့် ရင်းနှီးမြှုပ်နှံမှု သဘောတူစာချုပ်ကို ဟောင်ကောင်နှင့်အတူ လက်မှတ်ရေးထိုးခဲ့ကြောင်း သိရသည်။

စာချုပ်တွင် သုံးနှစ်နီးပါး ဆွေးနွေးထားသည့် အကြောင်းအရာများကို ထည့်သွင်းထားပြီး လာမည့် ဇန်နဝါရီ ၁ ရက်တွင် စတင်သက်ရောက်မည်ဖြစ်သည်။ စာချုပ်ပါအဖွဲ့ဝင်နိုင်ငံများနှင့် ပိုမိုနက်ရှိုင်းခိုင်မာသည့် ဈေးကွက်အခွင့်အလမ်းများကို ဖော်ဆောင်နိုင်ရန် ရည်ရွယ်လျက် စာချုပ်ချုပ်ဆိုခဲ့ခြင်းဖြစ်ကြောင်း ဟောင်ကောင် ကူးသန်းရောင်းဝယ်ရေးနှင့် ဖွံ့ဖြိုးတိုးတက်မှုဆိုင်ရာ အကြီးအကဲ အက်ဒဝပ်ယော်က ပြောကြားခဲ့သည်။

ဟောင်ကောင်နှင့် အာဆီယံနိုင်ငံတို့ ရောင်းချကုန်ပစ္စည်းအလုံးစုံ ကုန်သွယ်မှု စုစုပေါင်းတန်ဖိုးသည် ပြီးခဲ့သည့်နှစ်က ဟောင်ကောင်ဒေါ်လာ ၈၃၃ ဘီလီယံ (အမေရိကန်ဒေါ်လာ ၁၀၇ ဘီလီယံ) ဖိုးခန့်ရှိခဲ့သည်ဟု အာဏာပိုင်များက ဖော်ပြသည်။ ဝန်ဆောင်မှုဆိုင်ရာ ကုန်သွယ်မှုတန်ဖိုး စုစုပေါင်းမှာ ၂၀၁၅ ခုနှစ်တွင် ဟောင်ကောင်ဒေါ်လာ ၁၂၁ ဘီလီယံ (အမေရိကန်ဒေါ်လာ ၁၆ ဘီလီယံ) ဖြစ်သည်။

အာဆီယံ ဟောင်ကောင် တရုတ် လွတ်လပ်စွာ ကုန်သွယ်ရေးစာချုပ်(AHKCFTA)ကို ဖိလစ်ပိုင်နိုင်ငံ မြို့တော် မနီလာ၌ ဒေသဆိုင်ရာအုပ်စု ထိပ်သီး အစည်းအဝေးကျင်းပမှုအပြင် သီးခြား လက်မှတ်ရေးထိုးခဲ့ကြခြင်း ဖြစ်သည်။

ကုန်သွယ်ရေးဆိုင်ရာ မညီမျှမှုများကို ကိုင်တွယ်ဖြေရှင်းရန် ဗီယက်နမ်နိုင်ငံတွင် ကျင်းပခဲ့သည့် အာရှ-ပစိဖိတ် ထိပ်သီးစည်းဝေးပွဲသို့ ခေါင်းဆောင်များ တက်ရောက်ခဲ့ကြပြီးနောက်တွင် အာဆီယံအဖွဲ့ဝင်နိုင်ငံများနှင့် ဟောင်ကောင်တို့က လွတ်လပ်စွာ ကုန်သွယ်ရေးနှင့် ရင်းနှီးမြှုပ်နှံမှု စာချုပ်ကို လက်မှတ်ရေးထိုးခဲ့ကြခြင်းဖြစ်ကြောင်း သိရသည်။

ရိုက်တာ

နိုင်ငံတကာ သတင်းတိုထွာ

မှတ်ပုံတင်ထားသည့် စီးပွားရေးလုပ်ငန်းများကို ညီတူညီမျှ ဆက်ဆံသွားမည်ဟု တရုတ် သမ္မတပြော

ဟန္နိုင်း နိုဝင်ဘာ ၁၂

တရုတ်နိုင်ငံသည် ကမ္ဘာကြီးနှင့် ပိုမိုပွင့်လင်းလာသည့်အတွက် နိုင်ငံအတွင်း မှတ်ပုံတင်ထားသည့် စီးပွားရေးလုပ်ငန်းများ အားလုံးကို ညီတူညီမျှ ဆက်ဆံသွားမည်ဖြစ်ကြောင်း၊ သမ္မတ ရှီကျင့်ဖျင်က ဗီယက်နမ်နိုင်ငံ အလယ်ပိုင်း ဒါနန်းမြို့၌ ကျင်းပသော အာရှ-ပစိဖိတ် စီးပွားရေး ပူးပေါင်းဆောင်ရွက်မှုထိပ်သီးအစည်းအဝေး၌ ထည့်သွင်းပြောကြားခဲ့ကြောင်း ဆင်ဟွာသတင်းတစ်ရပ်တွင် ဖော်ပြခဲ့သည်။

ထို့အတူ လာမည့် ၁၅ နှစ်တာကာလအတွင်း အနည်းဆုံးသွင်းကုန် အမေရိကန်ဒေါ်လာ ၂၄ ထရီလီယံ ရှိလာမည်ဟု မျှော်မှန်းထားကြောင်း သမ္မတရှီက ဆက်လက်ပြောကြားခဲ့သည်။

တရုတ်နိုင်ငံအနေဖြင့် ပြည်တွင်းတိုက်ရိုက်ရင်းနှီးမြှုပ်နှံမှု အမေရိကန်ဒေါ်လာ နှစ်ထရီလီယံ ဆွဲဆောင်ရန်နှင့် ပြည်ပ ရင်းနှီးမြှုပ်နှံမှု နှစ်ထရီလီယံ ပြုလုပ်နိုင်မည်ဟု မျှော်လင့်ကြောင်း တရုတ်သမ္မတ ရှီကျင့်ဖျင်က အေပက် စီးပွားရေးခေါင်းဆောင်များ အစည်းအဝေးတွင် ပြောကြားခဲ့ကြောင်း သိရသည်။ **ဆင်ဟွာ**

အသေခံ ဗုံးခွဲသမားတစ်ဦး စစ်အခြေစိုက်စခန်းကို တိုက်ခိုက်

လက်ရှ်ကါဂါ့ နိုဝင်ဘာ ၁၂

အသေခံ ဗုံးခွဲ သမားတစ်ဦးသည် တောင်ပိုင်း ဟဲလ်မန်ပြည်နယ် နာဝါဒေသရှိ စစ်အခြေစိုက်စခန်းတစ်ခုကို ဦးတည်ချက်ထားကာ ဗုံးခွဲတိုက်ခိုက်ခဲ့ရာ တာလီဘန်တိုက်ခိုက်ရေးသမား သုံးဦးနှင့် အာဖဂန်စစ်ဘက်ဆိုင်ရာ ပုဂ္ဂိုလ်တစ်ဦး အပါအဝင် စုစုပေါင်း လေးဦး သေဆုံးခဲ့ပြီး ငါးဦး ဒဏ်ရာရရှိခဲ့ကြောင်း ပြည်နယ်အစိုးရ ပြောရေးဆိုခွင့်ရှိသူ အိုမာဇာဝက်ခ်က နိုဝင်ဘာ ၁၁ ရက်တွင် ပြောခဲ့သည်။

တာလီဘန် အကြမ်းဖက်သမားတစ်ဦးသည် ဖောက်ခွဲရေးပစ္စည်းများ တင်ထားသော ကားတစ်စီးကို စစ်ဘက်ဆိုင်ရာ အခြေစိုက်စခန်းထဲမောင်းဝင်ရန် ကြိုးစားစဉ် လုံခြုံရေးဝန်ထမ်းများက ပစ်ခတ်ရှင်းလင်းနိုင်ခဲ့ကြောင်း၊ သို့သော်လည်း ၎င်းနှင့်အတူ ထက်ကြပ်မကွာ လိုက်ပါလာသော အကြမ်းဖက်သမားနှစ်ဦးက လုံခြုံရေး ဝန်ထမ်းများကို သေနတ်များဖြင့် ပြန်လည်ပစ်ခတ်ခဲ့ရာ ပြင်းထန်သော တိုက်ပွဲတစ်ခုဖြစ်သွားခဲ့ကြောင်း ဇာဝက်ခ်က သတင်းထောက်များကို ပြောခဲ့သည်။

အပြန်အလှန် ပစ်ခတ်မှုများကြောင့် တပ်ဖွဲ့ဝင်တစ်ဦးနှင့် စစ်သွေးကြွသုံးဦးသေဆုံးခဲ့ပြီး အခြားတပ်ဖွဲ့ဝင် ငါးဦး ဒဏ်ရာရရှိခဲ့ကြောင်း ၎င်း အရာရှိက ဆက်လက်ပြောကြားခဲ့သည်။ **ဆင်ဟွာ**

အနာဂတ်ကို မျှဝေဖို့ အင်အားတွေကို ဖန်တီးစို့

တင်လင်းအောင်

၂၀၁၇ အာရှ- ပစိဖိတ်စီးပွားရေး ပူးပေါင်းဆောင်ရွက်မှု (အေပက်) အဖွဲ့ကြီးရဲ့ တွေ့ဆုံဆွေးနွေးပွဲကို ဗီယက်နမ်နိုင်ငံ ဒါနန်းမြို့မှာ နိုဝင်ဘာ ၆ ရက်မှ ၁၁ ရက်အထိ ကျင်းပနေပါတယ်။

အဆိုပါ တွေ့ဆုံဆွေးနွေးပွဲကို အမေရိကန်သမ္မတ ဒေါ်နယ်ထရန့်၊ တရုတ်သမ္မတ ရှီကျင့်ဖျင်၊ ကနေဒါဝန်ကြီးချုပ် ဂျက်စတင် ထရူးဒိုယူနဲ့ နိုင်ငံတော်၏ အတိုင်ပင်ခံ ပုဂ္ဂိုလ် ဒေါ်အောင်ဆန်းစုကြည်တို့ အပါအဝင် အေပက် အဖွဲ့ဝင်နိုင်ငံတွေမှ နိုင်ငံ့ခေါင်းဆောင်တွေ၊ အစိုးရအဖွဲ့အကြီးအကဲတွေ၊ ဝန်ကြီးတွေ၊ အဆင့်မြင့် အရာရှိကြီးတွေ၊ စီးပွားရေးဆိုင်ရာ ထိပ်တန်းအရာရှိကြီးတွေနဲ့ အေပက်အဖွဲ့ဝင်နိုင်ငံမဟုတ်သောနိုင်ငံတွေမှ နိုင်ငံ့ခေါင်းဆောင်တွေနဲ့ အဆင့်မြင့် အရာရှိကြီးတွေ တက်ရောက်ခဲ့ကြပါတယ်။

အေပက် အစည်းအဝေးကို ဗီယက်နမ်နိုင်ငံက ယခုနှစ်မှာ အိမ်ရှင်အဖြစ် လက်ခံ ကျင်းပတာဖြစ်ပြီး အစည်းအဝေးရဲ့အဓိက ရည်ရွယ်ချက်တွေကတော့ အေပက်အဖွဲ့ဝင်နိုင်ငံတွေကြား စီးပွားရေးကဏ္ဍအရှိန်အဟုန်နဲ့ တိုးတက်စေဖို့၊ လွတ်လပ်စွာကုန်သွယ်မှုပြုနိုင်ဖို့၊ စီးပွားရေးကဏ္ဍမှာ အခြားသောနိုင်ငံတွေနဲ့ ပူးပေါင်းဆောင်ရွက်ဖို့၊ ကတိကဝတ်တွေကို အကောင်အထည်ဖော်ဖို့၊ ပြည်သူတွေနဲ့ စီးပွားရေးအသိုက်အဝန်းတွေ နီးကပ်စေရေး ဆောင်ကြဉ်းပေးဖို့၊ ၂၁ ရာစုအတွင်း အာရှ-ပစိဖိတ်ဒေသရဲ့ ရေရှည်တည်တံ့မှုနဲ့ အားလုံး ပါဝင်နိုင်တဲ့ ဖွံ့ဖြိုးမှုမဟာဗျူဟာကို သဘောပေါက်စေဖို့စတဲ့ ရည်ရွယ်ချက်တွေနဲ့ ကျင်းပခဲ့တာ ဖြစ်ပါတယ်။

အာရှ-ပစိဖိတ်စီးပွားရေးပူးပေါင်းဆောင်ရွက်မှု (အေပက်)အဖွဲ့ကို လွန်ခဲ့တဲ့ ၁၉၈၉ ခုနှစ်က စတင်တည်ထောင်ခဲ့ပါတယ်။ အခုဆိုရင် အေပက်အဖွဲ့ကြီးတည်ရှိနေတာဟာ နှစ်ပေါင်း ၂၈ နှစ်တိုင်ခဲ့ပါပြီ။ ဂလိုဘယ်လိုက်ဇေးရှင်းစနစ်အရ ဖွံ့ဖြိုး တိုးတက်လာတဲ့ အေပက်အဖွဲ့ကြီးဟာအခွင့်အရေးတွေ၊ စိန်ခေါ်မှုတွေနဲ့ ရောပြွမ်းလာခဲ့ပါတယ်။ အေပက်အဖွဲ့ကြီးရယ်လို့ဖြစ်ပေါ်လာတဲ့ သမိုင်းကြောင်းကို စေ့ငုကြည့်မယ်ဆိုရင် မစ္စတာဘော့ဟော့ကဲ အကြောင်း မပါမဖြစ် ပြောရတော့မှာဖြစ်ပါတယ်။ ဘော့ဟော့ကဲဟာ ဩစတြေးလျ ဝန်ကြီးချုပ်ဟောင်းတစ်ဦးဖြစ်ပြီး အေပက်အဖွဲ့ကြီး စတင်သန္ဓေတည်ဖို့ စိတ်ကူးစိတ်သန်းတွေကို ချပြပေးခဲ့သူ ဖြစ်ပါတယ်။

၁၉၈၉ ခုနှစ် ဇန်နဝါရီမှာ ဩစတြေးလျ ဝန်ကြီးချုပ်ဖြစ်တဲ့ ဘော့ဟော့ကဲဟာ ပစိဖိတ်ဒေသမှာ ပိုမိုထိရောက်တဲ့ စီးပွားရေးဆိုင်ရာ ပူးပေါင်းဆောင်ရွက်မှုတွေလုပ်ဖို့ တိုက်တွန်းခဲ့ရာက အစပြုပြီး အဲဒီနှစ် နိုဝင်ဘာလမှာပဲ ဩစတြေးလျနိုင်ငံ ကန်ဘာရာမြို့မှာ ဩစတြေးလျနိုင်ငံခြားရေးဝန်ကြီး ဂါရာ့သ်အီဗန်က ဥက္ကဋ္ဌအဖြစ် ဦးစီးဦးဆောင်လုပ်ခဲ့တဲ့ ပထမဦးဆုံး အေပက်အစည်းအဝေးကို စတင်ခဲ့တယ်လို့ ဆိုရမှာဖြစ်ပါတယ်။ အဲဒီပထမဆုံးအကြိမ် အေပက်အစည်းအဝေးကို နိုင်ငံပေါင်း ၁၂ နိုင်ငံမှ ခေါင်းဆောင်တွေ တက်ရောက်ခဲ့ကြပါတယ်။ အဲဒီအစည်းအဝေးက နောင်လာမယ့် နှစ်ပတ်လည် အစည်းအဝေးတွေကို စင်ကာပူနဲ့ ကိုရီးယားမှာလုပ်ဖို့ ကတိကဝတ်တွေ ပြုခဲ့ကြပါတယ်။

ထိုစဉ်က ပထမဆုံးအေပက်အစည်းအဝေးကို တက်ရောက်လာတဲ့ နိုင်ငံတွေကတော့ (အေပက်နိုင်ငံတွေကတော့) ဩစတြေးလျ၊ ဘရူနိုင်း၊ ကနေဒါ၊ အင်ဒိုနီးရှား၊ ဂျပန်၊ ကိုရီးယား၊ မလေးရှား၊ နယူးဇီလန်၊ ဖိလစ်ပိုင်၊ စင်ကာပူ၊ ထိုင်းနဲ့ အမေရိကန်တို့ဖြစ်ကြပါတယ်။ နောက်ပိုင်း ၁၉၉၁ခုနှစ်မှာ ဟောင်ကောင်နဲ့ တရုတ်တိုင်ပေ၊ ၁၉၉၃ခုနှစ်မှာ မက္ကဆီကိုနဲ့ ပါပူဝါနယူးဂီနီ၊ ၁၉၉၄ ခုနှစ်မှာ ချီလီနိုင်ငံ၊ ထို့နောက် ပီရူး၊ ရုရှားနဲ့ ဗီယက်နမ်တို့ပါဝင်လာပြီး အဖွဲ့ဝင် ၂၁ နိုင်ငံရှိတဲ့၊ အင်အားတောင့်တင်းတဲ့ အေပက်အဖွဲ့ကြီးအဖြစ် ရပ်တည်နိုင်ခဲ့ပါတယ်။

အေပက်အနေဖြင့် ၁၉၈၉ ခုနှစ်မှ ၁၉၉၂ ခုနှစ်အတွင်းမှာတော့ အလွတ်သဘောအဆင့်မြင့် အရာရှိကြီးတွေ အဆင့်နဲ့ ဝန်ကြီးအဆင့်ဆွေးနွေးပွဲတွေကိုသာ ဆောင်ရွက်ခဲ့သော်လည်း ၁၉၉၃ ခုနှစ်မှာတော့ အမေရိကန်သမ္မတဟောင်း ဘီကလင်တန်က လက်တွေ့ဆန်တဲ့ အေပက်စီးပွားရေး ခေါင်းဆောင်တွေ ပုံမှန်အစည်းအဝေးကို ကြီးမားတဲ့မဟာဗျူဟာအမြင်တွေနဲ့ ဒေသတွင်း ပူးပေါင်းဆောင်ရွက်မှုတွေကို အသားပေး ဆောင်ရွက်ခဲ့ပါတယ်။

၁၉၉၄ ခုနှစ် အင်ဒိုနီးရှားနိုင်ငံ ဘိုဂေါမှာကျင်းပခဲ့တဲ့ အေပက်အစည်းအဝေးမှာ နိုင်ငံ့ခေါင်းဆောင်တွေဟာ ဘိုဂေါရည်မှန်းချက်ကို ချမှတ်ခဲ့ပါတယ်။ ဘိုဂေါရည်မှန်းချက်ဟာဆိုရင် အာရှ-ပစိဖိတ်ဒေသမှာ လွတ်လပ်ပွင့်လင်းတဲ့ ကုန်သွယ်မှုနဲ့ ရင်းနှီးမြှုပ်နှံမှုတွေ ဖြစ်ပေါ်လာဖို့ ရည်ရွယ်ချက်ပဲဖြစ်ပါတယ်။

ထိုကဲ့သို့ ကောင်းမွန်တဲ့ရည်ရွယ်ချက်နဲ့ အစဉ်အလာသမိုင်းကြောင်းတွေနဲ့ စတင်ခဲ့တဲ့ အေပက်အစည်းအဝေးဟာ အခုဆိုရင် ဗီယက်နမ်နိုင်ငံ ဒါနန်းမြို့မှာ ကျင်းပနေတာဖြစ်ပြီး အဲဒီအစည်းအဝေးမှာ ဗီယက်နမ်ဆိုရှယ်လစ် သမ္မတနိုင်ငံ သမ္မတ မစ္စတာ ထရမ်ဒိုင်ကွမ်က တက်ရောက်လာတဲ့ နိုင်ငံ့ခေါင်းဆောင်တွေကို နွေးထွေးစွာ ကြိုဆိုခဲ့ပါတယ်။

ဗီယက်နမ်မှာ ကျင်းပနေတဲ့ ၂၀၁၇ အာရှ-ပစိဖိတ်ဒေသအတွင်း လွတ်လပ်စွာ ကုန်သွယ်မှုပြုနိုင်ရေးကို မြှင့်တင်ပေးတဲ့ အေပက် အစည်းအဝေးဟာ ပြည်သူအချင်းချင်းနဲ့ စီးပွားရေးကဏ္ဍတွေမှာ ပိုမိုနီးကပ်စွာ ပူးပေါင်းဆောင်ရွက်မှုတွေ ဆောင်ကြဉ်းပေးနိုင်မယ်လို့ အဆင့်မြင့် ဗီယက်နမ်အရာရှိတစ်ဦးက ပြောခဲ့ပါတယ်။ ဒါ့အပြင် ၂၀၁၇ အေပက်အစည်းအဝေးဟာ ဒေသတွင်းပူးပေါင်းဆောင်ရွက်မှုကဏ္ဍတွေမှာ အပြုသဘောဆောင်တဲ့ အကျိုးရလဒ်တွေရရှိကြောင်း ၂၀၁၇ အေပက်အစည်းအဝေး ဖြစ်မြောက်ရေး ဒုတိယဥက္ကဋ္ဌလည်းဖြစ် ဗီယက်နမ် ဒုတိယနိုင်ငံခြားရေးဝန်ကြီးလည်း ဖြစ်သူ ဘူသန်ဆွန်က ပြောပါတယ်။

ထို့အတူ လွတ်လပ်တဲ့ ကုန်သွယ်မှုနဲ့ရင်းနှီးမြှုပ်နှံမှုတွေမှတစ်ဆင့် ၂၁ ရာစု အေပက်စီးပွားရေးသည် ပိုမိုနက်ရှိုင်း အားကောင်းလာမယ်လို့ အာရှ-ပစိဖိတ် စီးပွားရေးပူးပေါင်းဆောင်ရွက်မှု စီးပွားရေး ခေါင်းဆောင်တွေ အစည်းအဝေးသို့ တက်ရောက်လာတဲ့ ဖိလစ်ပိုင်သမ္မတ ဒူတာတေးက ပြောပါတယ်။

ထို့အတူ နိုင်ငံတော်၏ အတိုင်ပင်ခံ ပုဂ္ဂိုလ် ဒေါ်အောင်ဆန်းစုကြည်ကလည်း ဗီယက်နမ်ဆိုရှယ်လစ်သမ္မတနိုင်ငံ သမ္မတ မစ္စတာ ထရမ်ဒိုင်ကွမ်နဲ့တွေ့ဆုံပြီး နှစ်နိုင်ငံ ချစ်ကြည်ရင်းနှီးမှုပိုမိုတိုးမြှင့်ဖို့၊ စီးပွားရေးနဲ့ ရင်းနှီးမြှုပ်နှံမှု ကဏ္ဍတွေပူးပေါင်းဆောင်ရွက်ဖို့၊ ကုန်သွယ်ရေးတိုးမြှင့်ဖို့၊ စိုက်ပျိုးရေးကဏ္ဍပူးပေါင်းဆောင်ရွက်ဖို့နဲ့ ဒေသတွင်းနဲ့နိုင်ငံတကာ ကိစ္စရပ်တွေ ပူးပေါင်းဆောင်ရွက်ဖို့တို့ကို အမြင်ချင်း ဖလှယ်ခဲ့ပါတယ်။

အေပက်အစည်းအဝေးမှာ ဆွေးနွေးခဲ့တဲ့ အကြောင်းအရာတွေအနက် အချို့ကတော့ ဒစ်ဂျစ်တယ်ခေတ်မှာ လူ့စွမ်းအား အရင်းအမြစ်ဖွံ့ဖြိုးရေး၊ ခရီးသွားကဏ္ဍတိုးတက်ရေး၊ အသေးစားနဲ့ အလတ်စား အင်တာပရိုက်တွေ ပေါ်ထွန်းလာရေး၊ ကျေးလက်ဒေသဖွံ့ဖြိုးရေး၊ အစားအစာ လုံခြုံရေး၊ အမျိုးသမီးနဲ့ စီးပွားရေးကဏ္ဍ စတဲ့အရေးတွေကို ဆွေးနွေးခဲ့ပါတယ်။

ယခုနှစ် အေပက်စီးပွားရေး ခေါင်းဆောင်များအစည်းအဝေးရဲ့ ဆောင်ပုဒ်ကတော့ အနာဂတ်ကို မျှဝေဖို့ အင်အားတွေကို ဖန်တီးစို့ဟု ဖြစ်ပါတယ်။ ဆောင်ပုဒ်နဲ့အညီ နိုင်ငံ့ခေါင်းဆောင်တွေဟာ အေပက်အစည်းအဝေးမှာ အပြုသဘောဆောင် ဆွေးနွေးမှုမှ တစ်ဆင့် အာရှ-ပစိဖိတ်ဒေသအတွင်း စီးပွားရေးဆိုင်ရာ ကြီးထွားလာပြီး ပေါင်းစည်းမှုရှိရေးတို့ကို ဖန်တီးနေပါတယ်လို့ ၂၀၁၇ အေပက်အစည်းအဝေး ဖြစ်မြောက်ရေး ဒုတိယဥက္ကဋ္ဌလည်းဖြစ် ဗီယက်နမ် ဒုတိယနိုင်ငံခြားရေးဝန်ကြီးလည်းဖြစ်သူ ဘူသန်ဆွန်က ပြောပါတယ်။

ကမ္ဘာ့စီးပွားရေး ကြီးထွားမှုဟာ စိန်ခေါ်မှုတွေ၊ စွန့်စားမှုတွေနဲ့ရင်ဆိုင်နေရပြီး ကမ္ဘာလုံးဆိုင်ရာစီးပွားရေး ချိတ်ဆက်မှုတွေဟာလည်း နှေးကွေးလာပါတယ်။ အဲဒီလို အခြေအနေတွေကို ရင်ဆိုင် အန်တုပြီး အနာဂတ်ကို မျှဝေဖို့ အင်အားတွေကို ဖန်တီးစို့ဟုဆိုတဲ့ ၂၀၁၇ အေပက်ဆောင်ပုဒ်အတိုင်း အေပက်အဖွဲ့ကြီးဟာ ဒေသတွင်း အားကောင်းတဲ့ စီးပွားရေး ဦးဆောင်သူဖြစ်ဖို့အရေး အဖွဲ့ဝင်နိုင်ငံတွေ အချင်းချင်း ဝိုင်းဝန်းကူညီကြဖို့လိုပါတယ်။

> **“ကမ္ဘာ့စီးပွားရေး ကြီးထွားမှုဟာ စိန်ခေါ်မှုတွေ၊ စွန့်စားမှုတွေနဲ့ ရင်ဆိုင်နေရပြီး ကမ္ဘာလုံးဆိုင်ရာ စီးပွားရေးချိတ်ဆက်မှုတွေဟာလည်း နှေးကွေးလာပါတယ်။ အဲဒီလို အခြေအနေတွေကို ရင်ဆိုင်အန်တုပြီး အနာဂတ်ကိုမျှဝေဖို့ အင်အားတွေကို ဖန်တီးစို့ဟုဆိုတဲ့ ၂၀၁၇ အေပက်ဆောင်ပုဒ်အတိုင်း အေပက်အဖွဲ့ကြီးဟာ ဒေသတွင်း အားကောင်းတဲ့ စီးပွားရေး ဦးဆောင်သူဖြစ်ဖို့အရေး အဖွဲ့ဝင်နိုင်ငံတွေ အချင်းချင်း ဝိုင်းဝန်းကူညီကြဖို့လိုပါတယ်”**

ထို့အပြင် ရွှေအကြောင်း မီးသက်သေ၊ လူအကြောင်း ဒုက္ခသက်သေဆိုတဲ့ ဗီယက်နမ်ဆိုရိုးစကားနဲ့အညီ ဖြစ်ပေါ်လာသမျှသော စိန်ခေါ်မှုတွေရင်ဆိုင်ပြီး ဒုက္ခတွေကို ကျော်ဖြတ်ကာ ကျယ်ပြန့်နက်ရှိုင်းတဲ့ ပူးပေါင်းဆောင်ရွက်မှုတွေ၊ အဖွဲ့ဝင်နိုင်ငံအချင်းချင်း ချိတ်ဆက်မှုတွေနဲ့ အေးချမ်းတည်ငြိမ်ဖွံ့ဖြိုးတဲ့ အာရှ-ပစိဖိတ်ရပ်ဝန်းတစ်ခု ပေါ်ပေါက်လာဖို့နဲ့ ဘိုဂေါရည်မှန်းချက် နောက်ဆုံးအကောင် အထည်ဖော်ဆောင်ရမယ့် ၂၀၂၀ ပြည့်နှစ်မှာ အေပက်နိုင်ငံများကြား လွတ်လပ်ပွင့်လင်းတဲ့ ကုန်သွယ်မှုနဲ့ ရင်းနှီးမြှုပ်နှံမှုတွေ ဆတက်ထမ်းပိုး တိုးတက်နိုင်ပါစေလို့ ဆန္ဒပြုရင်း။ ။

ကျွန်တော်နဲ့ နိုင်ငံရပ်ခြား

ပါမောက္ခ ဒေါက်တာအောင်ထွန်းသက်

အခုတလော ကျွန်တော့်ရဲ့ဘဝကို ပြန်လည်သုံးသပ်မိနေခဲ့တယ်။ အသက်ရလာလို့ ထင်ပါရဲ့။ ကျွန်တော်ဟာ နိုင်ငံရပ်ခြားမှာ သုံးကြိမ်တိတိ အချိန်အတော်ကြာကြာနေခဲ့တာ။ ပထမအကြိမ်က ၁၉၇၃ ခုနှစ်မှ ၁၉၇၇ ခုနှစ်အထိ ခြောက်နှစ်တိတိ အင်္ဂလန်နိုင်ငံမှာ နိုင်ငံခြားပညာတော်သင်အဖြစ် သွားခဲ့တာ။ ဟိုတုန်းက ကိုလံဘိုစီမံကိန်းနဲ့ သွားခဲ့တာ။ တစ်လ မုန့်ဖိုး ၆၅ စတာလင်ပေါင်ရခဲ့တာ။ ကျွန်တော်က ရန်ကုန်တက္ကသိုလ်မှာ ဘွဲ့ရပြီး ဘွဲ့လွန်နှစ်နှစ်တက်ပြီးသား။ ဒါပေမယ့် အင်္ဂလန်မှာ ပညာသင်ဖို့ လျှောက်တဲ့အခါ ဘွဲ့လွန်ဒီပလိုမာတစ်နှစ်တက်ရမယ်လို့ ပြောလာခဲ့တယ်။ ကျွန်တော်ရထားတဲ့ဘွဲ့က ဝါဏိဇ္ဇဝိဇ္ဇာဘွဲ့ ။ ဒါပေမယ့် ခက်တာက စီပွားရေးတက္ကသိုလ်ကို အင်္ဂလိပ်ဘာသာပြန်တဲ့အခါ Institute of Economics ဖြစ်နေတာမို့ Institute ဟာ University နဲ့ အဆင့်မတူညီဘူးလို့ ယူဆတာမို့ အခုလိုဖြစ်ခဲ့တာ။ ပညာရေးပြုပြင်ပြောင်းလဲမှုတွေလုပ်တဲ့အခါ သတိထားရမယ့်သင်ခန်းစာတစ်ခုပဲ။ အမှန်တော့ တစ်ချိန်က ရန်ကုန်တက္ကသိုလ်ဆိုတာရှိတယ်။ ရန်ကုန်တက္ကသိုလ်ရဲ့လက်အောက်မှာ လူမှုရေးမဟာဌာန၊ စက်မှုသိပ္ပံမဟာဌာန၊ ဆေးသိပ္ပံမဟာဌာန၊ ဝိဇ္ဇာမဟာဌာန၊ သိပ္ပံမဟာဌာနဆိုပြီး ခွဲခြားခဲ့တာ။ မန္တလေးတက္ကသိုလ်မှာလည်း အခုလိုပဲ ဒါကို ၁၉၆၄ ပညာရေးပြုပြင်ပြောင်းလဲတဲ့အခါ Institutes တွေ ဖွဲ့စည်းခဲ့တယ်။ မြန်မာလိုတော့ တက္ကသိုလ်ဖြစ်ပေမယ့် အင်္ဂလိပ်လို ဘာသာပြန်တဲ့အခါမှာတော့ အဓိပ္ပာယ်တွေ လွဲခဲ့တယ်။ ဘာပဲဖြစ်ဖြစ် အဆိုးထဲကအကောင်းက မဟာတန်းကို တိုက်ရိုက်တက်ခွင့် မရတော့၊ ဘွဲ့လွန်ဒီပလိုမာသင်တန်းတစ်နှစ်တက်ရတော့ သူတို့ရဲ့ပညာရေးစနစ်ကို ပိုပြီး အကဲခတ်နိုင်ခွင့်ရခဲ့တယ်။ စာတွေကလည်း မခက်ခဲတာမို့ ကျွန်တော်ထူးချွန်စွာ ဘွဲ့လွန် ဒီပလိုမာကိုရခဲ့တယ်။ မဟာသိပ္ပံသင်တန်းတက်ဖို့ တက္ကသိုလ်တွေရွေးတဲ့အခါ ဝင်ခွင့်ရဖို့၊ အမ်ဘီအေဘွဲ့ရဖို့ ဝင်ခွင့်စာမေးပွဲက (GMAT) လို့ခေါ်တဲ့ စာမေးပွဲကို ဖြေခဲ့ရတယ်။ GMAT ရဲ့အဓိပ္ပာယ်ကတော့ Graduate Management Aptitude Test စီမံခန့်ခွဲမှုဘွဲ့လွန်ပညာသင်ဖို့ အရည်အချင်းစစ်စာမေးပွဲဖြစ်တယ်။ ဒီ GMAT ရမှတ်ကို အခြေခံပြီး တက္ကသိုလ်က လျှောက်လွှာတွေ ဆန်ခါတင်ရွေးချယ်ကြတယ်။ ဒီ GMAT ကို အခြေခံပြီး တက္ကသိုလ်တွေရဲ့အဆင့်အတန်းကို သတ်မှတ်ကြတယ်။ နာမည်ကြီး Harvard တက္ကသိုလ်ရဲ့ GMAT လက်ခံတဲ့ အမှတ်တွေဟာ အလွန်မြင့်တယ်။ GMAT ရဲ့ အားသာချက်တစ်ခုက ဒီအမှတ်ကို အခြေခံပြီး တက္ကသိုလ်တစ်ခုရဲ့ အဆင့်အတန်းကို သုံးသပ်နိုင်တယ်။ GMAT စာမေးပွဲကို တက္ကသိုလ်တွေက လုပ်တာမဟုတ်ဘဲ အမေရိကန်ပြည်ထောင်စု နယူးဂျာစီ ပြည်နယ်မှာရှိတဲ့ Princeton မြို့မှ စာစစ်အဖွဲ့က ဆောင်ရွက်တာမို့ GMAT ကို တချို့က Princeton Test လို့ ခေါ်ကြတယ်။ တစ်ကမ္ဘာလုံးမှ စီးပွားရေးတက္ကသိုလ်တွေကမေးတဲ့ အမ်ဘီအေသင်တန်းတက်လိုသူတိုင်း ဒီစာမေးပွဲ ဖြေရတယ်။ ကျွန်တော်ကလည်း GMAT ကို ဖြေပြီး အမှတ်ကောင်းတာမို့ ကိုယ်လျှောက်ချင်တဲ့တက္ကသိုလ်ကို ရွေးချယ်ခွင့်ရခဲ့တယ်။ ဒါနဲ့ ကျွန်တော် အင်္ဂလန်နိုင်ငံ အလယ်ပိုင်းမှာရှိတဲ့ Warwick တက္ကသိုလ်မှာ မဟာသင်တန်းကို တက်ခွင့်ရခဲ့တယ်။ ဒီတက္ကသိုလ်မှာ ပေးတဲ့ဘွဲ့က အမ်ဘီအေမပေးဘဲ မဟာသိပ္ပံ M.Sc ဘွဲ့ကို ပေးတာ။ မြန်မာပြည်မှာ အမ်ဘီအေ အတန်းတွေ ဖွင့်ဖို့ စီစဉ်တုန်းက အခုလို GMAT စာမေးပွဲနဲ့ သင်တန်းသားတွေလက်ခံဖို့ ကျွန်တော်အကြံပြုခဲ့ပါတယ်။ ဒါပေမယ့် ကျွန်တော့်ရဲ့တင်ပြချက်ကို လက်မခံခဲ့ဘူး။ GMAT နဲ့ စိစစ်လိုက်ရင် တက်နိုင်မယ့်သူရှိပဲ့မလားဆိုတဲ့ စိုးရိမ်စိတ်တွေရှိခဲ့တာ။

> **“အခုလို နိုင်ငံတကာ အတွေ့အကြုံတွေ ပြန်သုံးသပ်ရင်း လူမျိုးမတူတဲ့သူတွေ၊ ဘာသာမတူတဲ့သူတွေ၊ အသားအရောင် မတူတဲ့သူတွေ လူပေါင်းစုံနဲ့ ဆုံတွေ့ရတယ်၊ ယဉ်ကျေးမှုမတူ၊ အယူအဆမတူတဲ့ သူတွေနဲ့လည်း ပတ်သက်ခဲ့ရတယ်၊ ကျောင်းသားဘဝမှာရော၊ သုတေသနလုပ်တဲ့ကာလမှာရော၊ အလုပ်ခွင်မှာရော တွေ့ရဆုံခဲ့ရတာ၊ ကောင်းတဲ့သူတွေနဲ့ တွေ့ရသလို အဆင်မပြေတာတွေလည်း ရှိခဲ့”**

မဟာသိပ္ပံကို တစ်နှစ်တက်ပြီး ဘွဲ့မရခင်ဘဲ ပါရဂူသင်တန်းအတွက် လုံးပန်းရပြန်ရော။ ကျွန်တော့်ဘဝမှာ အတမ်းတဆုံး အရာက ပါရဂူဒေါက်တာဘွဲ့ဖြစ်တယ်။ ကျွန်တော့်ရဲ့ ဆရာကြီးတွေကို သိပ်အားကျခဲ့တာ။ သူတို့လို ဒေါက်တာဘွဲ့လိုချင်တာ။ အင်္ဂလန်ရဲ့ ပါရဂူဘွဲ့ဟာ အမေရိကန်က ပါရဂူဘွဲ့နဲ့ မတူဘူး။ ပါရဂူဘွဲ့အတွက် သုတေသနလုပ်ငန်းတွေကို သင်တန်းတက်စရာမလိုဘဲ၊ စာမေးပွဲဖြေစရာမလိုဘဲ ချက်ချင်းလုပ်နိုင်ခွင့်ရှိတယ်။ အမေရိကန်မှာတော့ ပါရဂူအတွက် အရည်အချင်းစစ်စာမေးပွဲကို ဖြေရတယ်။ ဒီစာမေးပွဲကို တစ်နှစ်ကျော်သင်တန်းတွေ တက်ပြီးမှ သုတေသနလုပ်ခွင့်ရတာ။ ဒါကြောင့် သုတေသနအလုပ်က တစ်နှစ်ခွဲလောက်ပဲ ရတယ်။ အင်္ဂလန်မှာတော့ သုံးနှစ်ရတယ်။ သုတေသနသန်တဲ့သူအတွက်မို့ အဆင်ပြေတာ။ ပါရဂူတက်မယ့် တက္ကသိုလ်ကို ရွေးချယ်တဲ့အခါ လန်ဒန်မှာရှိတဲ့ နာမည်ကြီးစီးပွားရေးတက္ကသိုလ်မှာ ဝင်ခွင့်ရတယ်။ ဒါပေမယ့် ကြီးကြပ်ဆရာနဲ့ဆွေးနွေးတဲ့အခါ ကျွန်တော် စိတ်ဝင်စားတာနဲ့ ဆရာစိတ်ဝင်စားတာချင်း မတူတာတွေ့ရတယ်။ ဒါကြောင့် ကျွန်တော်နောက်ဆုံးမှာ မန်ချက်စတာမြို့မှာရှိတဲ့ UMIST တက္ကသိုလ်ကို သွားရောက်ခဲ့တာ။ UMIST က အမေရိကန်နိုင်ငံက နာမည်ကြီး MIT နဲ့ ခပ်တူတူ။ သိပ္ပံနည်းပညာဦးစားပေးတဲ့ တက္ကသိုလ်။ ကျွန်တော်က သုတေသနသုံးနှစ်နီးပါးဆောင်ရွက်ပြီး ကြီးကြပ်တဲ့ဆရာက ကျမ်းကြီးရေးခွင့်ပြုခဲ့တယ်။ ကျွန်တော်က လောဘကြီးကြီးနဲ့ သုတေသနတွေ့ရှိချက်တွေက ကျမ်းကြီးပြုစုတဲ့အခါ အပြည့်အဝအသုံးချခဲ့လို့ စာတမ်းကို တစ်နှစ်နီးပါး ပြုစုရေးသားတာ။ ဒါကြောင့်လည်း ပထမအကြိမ် နိုင်ငံရပ်ခြားသွားရောက်တာ ခြောက်နှစ်တိတိ၊ ဒီတုန်းကအဆက်အသွယ်က စာနဲ့ပဲရတယ်။ တယ်လီဖုန်းဆက်ရတာလည်း ဈေးကြီးတာ။ အရေးရယ်၊ အကြောင်းရယ်ဆိုသံကြိုးစာနဲ့ ဆက်သွယ်ရတာ။ အခုလို ခေတ်မီတဲ့ နည်းပညာတွေမရှိသေးတော့ အဆက်အသွယ်က သိပ်ခက်တာ။ ကျောင်းသားဘဝနဲ့ နေရတာ။ ကျပ်တည်းတယ်။ အပိုအလျှံဘာမှမရှိဘူး။ ဒါပေမယ့် ရတဲ့ထောက်ပံ့ကြေးနဲ့ စုရတာ။ ဒီကြားထဲ ငါးနှစ်ပြည့်တဲ့အချိန်မှာ ကျွန်တော့်ကို မြန်မာပြည်ပြန်ဖို့ ခေါ်ခဲ့တယ်။ ကျွန်တော်က ပါရဂူဘွဲ့မရမချင်း မပြန်ဘူးလို့ ဆုံးဖြတ်ထားတာမို့ တစ်နှစ်ပိုနေခဲ့တယ်။ ဒီတစ်နှစ်က အစိုးရရဲ့ခွင့်ပြုချက် မရလို့ ကျွန်တော့်ရဲ့ ထောက်ပံ့ကြေးတစ်ပြားမှ မရတော့ဘူး။ လွန်ခဲ့တဲ့အချိန်က စုဆောင်းထားတဲ့ငွေနဲ့ ကြံဖန်ပြီး ရှင်သန်နိုင်အောင်ကြိုးစားခဲ့တယ်။ အိမ်က ပေးဖို့ကလည်း မဖြစ်နိုင်ဘူး။ ခြောက်နှစ်လုံးလုံး တစ်ခါမှအိမ်ပြန်ခွင့်မရဘူး။ ဖောင်ဖျက်ပြီးနေရသလိုပဲ။ ဒီအတွေ့အကြုံတွေဟာ ကျွန်တော့်ဘဝအတွက် အကျိုးရှိပါတယ်။ ပင်ပန်းတာကို နားလည်တယ်။ အခက်အခဲကို သိလာတယ်။ အဆိုးဆုံးက ကျွန်တော်ပါရဂူဘွဲ့ရပြီး ဘွဲ့နှင်းသဘင်ကို တက်ချင်ပေမယ့် ဖခင် အသည်းအသန် မကျန်းမာဖြစ်တာမို့ အမြန်ဆုံးပြန်လာခဲ့ရတယ်။ ကျွန်တော့်လက်ထဲမှာပဲ သုံးလကြာတဲ့အခါ ဆုံးရှာတယ်။

ဒုတိယအကြိမ်က ၁၉၈၆ မှ ၁၉၈၈ ခုနှစ်အတွင်း အနောက်ဂျာမနီမှာ ပါရဂူဘွဲ့လွန် သုတေသနလုပ်ငန်းအတွက် သွားရောက်ခဲ့တာ။ အခုလိုအခွင့်အရေးရဖို့ ကြိုးစားလိုက်ရတာ။ အခက်အခဲတွေ၊ အတားအဆီးတွေက မျိုးစုံ။ ဒါပေမယ့် ကျွန်တော် ဇွဲကြီးတယ်။ ရအောင်လုပ်မယ်ဆိုပြီး မရမချင်း ကြိုးစားခဲ့တာ။ ဒီတစ်ခေါက်က အရင်အခေါက်လို ကျောင်းသားမဟုတ်တော့ဘဲ ပညာရှင်တစ်ယောက်အနေနဲ့ သုတေသနအလုပ်တွေ လုပ်ခွင့်ရတာ။ ပါရဂူဘွဲ့ရတဲ့သူတွေသာ လုပ်ခွင့်ရတဲ့ သုတေသနလုပ်ငန်း။ သုံးနှစ်နီးပါး ပါမောက္ခတစ်ဦးနဲ့ ဆွေးနွေးတိုင်ပင်ပြီး သုတေသနလုပ်ခဲ့တာ။ သုတေသနရလဒ်တွေကိုစာအုပ်တစ်အုပ်ရေးဖြစ်ခဲ့တယ်။ ခေါင်းစဉ်က “မြန်မာ့စွန့်ဦးတီထွင်မှု” ကိုလိုနီခေတ်စီးပွားရေး သမိုင်းစာအုပ်ကိုတော့ ဂျာမနီနိုင်ငံရဲ့နာမည်အကြီးဆုံး Heidelberg တက္ကသိုလ်က ထုတ်ဝေပေးခဲ့တယ်။ ဒီပါရဂူ ဘွဲ့လွန်သုတေသနအလုပ်ဟာ ရတောင့်ရခဲအခွင့်အရေးတစ်ရပ်ဖြစ်တယ်။ ပေးတဲ့ထောက်ပံ့ကြေးကရှိတော့ ချောင်လည်တယ်။ ကျွန်တော်တစ်နှစ်ကျော် သုတေသနလုပ်ရင်း၊ မိခင်အသည်းအသန်ဖြစ်တာကြားရလို့ ချက်ချင်းအိမ်ပြန်လာခဲ့တယ်။ မိခင်အတွက် ကျွန်တော်သင်္ကန်းဝယ်ပေးခဲ့တယ်။ ဒါပေမယ့် ကျွန်တော် ဂျာမနီကို ပြန်ပြီးမကြာခင်မှာပဲ မိခင်ဆုံးရှာတယ်။ ကျွန်တော့်အမေ မြေချတာ မမြင်လိုက်ရဘူး။ အခုအထိ ယူကျုံးမရဖြစ်ရတုန်း၊ မေမေနေမကောင်းတဲ့အချိန် အမေ့အတွက်ဆိုပြီးသက်သတ်လွတ်စားခဲ့တယ်။ မေမေဆုံးပြီးတော့ အသားကိုရှောင်ပြီး ငါး၊ ပုစွန်ပဲစားတော့တယ်။

တတိယအကြိမ်က ၁၉၉၂ ခုနှစ်ကနေ ၂၀၀၇-၂၀၀၈ ခုနှစ်အထိ။ ဒီတစ်ခေါက်တော့ အလုပ်နဲ့ ထွက်ခွာခဲ့တာ။ နယူးယောက်မြို့၊ ဒါကာမြို့၊ ဗန်ကောက်မြို့နဲ့ တူရင်းမြို့တို့မှာ တာဝန်ထမ်းဆောင်ခဲ့တယ်။ မိသားစုပါတာမို့ အစစအရာရာ အဆင်ပြေတယ်။ နေရာလေးကြိမ်ပြောင်းခဲ့တာမို့ ဇနီးအတွက်ကတော့ ပင်ပန်းလှတာ။ ကုလသမဂ္ဂအဖွဲ့အစည်းမှာလုပ်ရတဲ့အပြင် ဝန်ထမ်းတက္ကသိုလ်မှာ တာဝန်ယူခဲ့တာမို့၊ အဖွဲ့အစည်းအကြောင်း သိခွင့်ရတာ။ နိုင်ငံအနှံ့ကို ရောက်ခဲ့တယ်။

အခုလို နိုင်ငံတကာအတွေ့အကြုံတွေ ပြန်သုံးသပ်ရင်း လူမျိုးမတူတဲ့သူတွေ၊ ဘာသာမတူတဲ့သူတွေ၊ အသားအရောင် မတူတဲ့သူတွေ လူပေါင်းစုံနဲ့ဆုံတွေ့ရတယ်။ ယဉ်ကျေးမှုမတူ၊ အယူအဆမတူတဲ့ သူတွေနဲ့လည်း ပတ်သက်ခဲ့ရတယ်။ ကျောင်းသားဘဝမှာရော၊ သုတေသနလုပ်တဲ့ကာလမှာရော၊ အလုပ်ခွင်မှာရော တွေ့ရဆုံခဲ့ရတာ။ ကောင်းတဲ့သူတွေနဲ့ တွေ့ရသလို အဆင်မပြေတာတွေလည်း ရှိခဲ့တယ်။ သတိထားမိတာက အားလုံးဟာ လူသားတွေပဲ ဖြစ်ကြတယ်။ လူသားတွေ ပီပီ ပြီးပြည့်စုံတာ မရှိပါဘူး။ အားနည်းတာ၊ ချို့တဲ့တာတွေတော့ ရှိတာပါပဲ။ အပြစ်ပြောစရာမရှိတဲ့သူတွေ အရှားသား။ ကိုယ်ကိုယ်တိုင်မှ မပြည့်စုံတာ၊ လူတိုင်းမှာ အားနည်းချက်တွေက ရှိစမြဲပါ။ ဒါကို လက်ခံမယ်။ အသိအမှတ်ပြုမယ်။ အခြားယဉ်ကျေးမှုတွေ၊ ဓလေ့ထုံးစံတွေ၊ အစားအသောက်တွေ တွေ့ကြုံရတော့ ကိုယ့်ရဲ့ယဉ်ကျေးမှု၊ ကိုယ့်ရဲ့ဓလေ့ထုံးစံ၊ ကိုယ့်ရဲ့ အစားအသောက်ကို ပိုပြီးခုံမင်လာမိတယ်။

ကျွန်တော် နားလည်တာတစ်ခုက ကိုယ်က မြန်မာတစ်ယောက်ဖြစ်လို့ မြန်မာကို ချစ်သလို၊ကျန်တဲ့သူတွေကလည်း သူတို့လူမျိုး၊ သူတို့နိုင်ငံကို ချစ်ကြမှာပဲ။ ကိုယ့်ဘာသာကို အလေးထားသလို အခြားဘာသာကို အသိမှတ်ပြုရမှာ။ လူရယ်လို့ဖြစ်လာရင် ချစ်တတ်ကြတယ်။ မုန်းတတ်ကြတယ်။ ရယ်တတ်တယ်။ ငိုတတ်ပါတယ်။ ကျွန်တော်ကတော့ မေတ္တာ၊ စေတနာ၊ ကရုဏာကို ရှေ့တန်းတင်ပြီး အရာရာကို စဉ်းစားစေချင်တယ်။ ကိုယ့်နိုင်ငံရဲ့ အချုပ်အခြာအာဏာကို ကာကွယ်ထိန်းသိမ်းရမယ်ဆိုတာကို ယုံကြည်ပါတယ်။ မျိုးချစ်စိတ်ရှိရမယ်။ ဒါပေမယ့် အစွန်းရောက်မယ့် အတွေးအခေါ်တွေ၊ အမြင်တွေကိုတော့ သတိပြုရမှာသာ ဖြစ်တယ်။ မေတ္တာတရားကို အခြေခံတဲ့ ကျွန်တော်တို့လူမျိုးကို ကမ္ဘာက လေးစားစေချင်လှပါတယ်။ ။

လူမှုအခြေပြုဗဟိုဌာနများတွင် ဝါသနာတူ ကလပ်အသင်းများ ဖွဲ့စည်း

မူဆယ် နိုဝင်ဘာ ၁၂

ဒီမိုကရေစီအင်္ဂါရပ်များနှင့်အညီ အစိုးရနှင့် ပြည်သူအကြား ဆွေးနွေးတိုင်ပင်ရမည့် အကြောင်းအရာ ကိစ္စရပ်များ ဆွေးနွေး ပြောကြားနိုင်သည့် အခွင့်အလမ်းများအား ဖော်ဆောင်ပေးရန်၊ ပြည်သူလူထု၏ စဉ်းစားတွေးခေါ်မှုများ မြင့်မားလာစေရန်နှင့် ဆွေးနွေးပွဲများတွင် ပါဝင်ဆွေးနွေးတတ်သည့် အလေ့အထများ ဖြစ်ပေါ်လာစေရန် ရည်ရွယ်၍ ရှမ်းပြည်နယ်မြောက်ပိုင်း မူဆယ်ခရိုင် ပြန်ကြားရေးနှင့် ပြည်သူ့ဆက်ဆံရေး ဦးစီးဌာနမှ နိုဝင်ဘာ ၁၀ ရက်တွင် လူမှုအခြေပြုဗဟိုဌာနများက ဝါသနာတူ ကလပ်အသင်းများ(Book Club, Women Club, Youth Club)များ ဖွဲ့စည်းခြင်း အခမ်းအနား ပြုလုပ်

ခဲ့သည်။

အဆိုပါ ဝါသနာတူ ကလပ်အသင်းများ ဖွဲ့စည်းခြင်း အခမ်းအနားတွင် စာရေးဆရာ၊ ကဗျာဆရာများ၊ ပရဟိတအသင်းမှ စာပေချစ်မြတ်နိုးသူများ၊ တိုင်းရင်းသားယဉ်ကျေးမှုအဖွဲ့များနှင့် ဒေသခံများတက်ရောက်ပြီး ခရိုင်ဦးစီးအရာရှိ ဦးအယ်လ်စိုးထန်တူးက ကလပ်အသင်းများ ဖွဲ့စည်းလိုသည့် အကြောင်းအရာများ ရှင်းလင်းပြောကြားကာ တက်ရောက်လာသူများက မိမိအမြင်များနှင့် မည်သို့မည်ပုံဖွဲ့စည်းသင့်ကြောင်း ဝိုင်းဝန်းဆွေးနွေးအကြံပြုခဲ့ကြကြောင်း သိရသည်။

အယ်လ်စိုး(မူဆယ်)

အင်းဝမှ နေပြည်တော်အထိ ငလျင် တိုင်းတာရေး ဆောင်ရွက်မည်

မန္တလေး နိုဝင်ဘာ ၁၂

မန္တလေးတိုင်းဒေသကြီး အင်းဝဒေသမှ နေပြည်တော်အထိ ငလျင်လှုပ်ခတ်နိုင်သည့် အခြေအနေများကို ခန့်မှန်းနိုင်ရေး မြန်မာနိုင်ငံငလျင်ကော်မတီ၊မြေတိုင်းဦးစီးဌာနနှင့် စင်ကာပူနိုင်ငံမှကမ္ဘာမြေလေ့လာစောင့်ကြည့်ရေးအဖွဲ့တို့ ပူးပေါင်း၍တိုင်းတာမှုများ လုပ်ဆောင်မည်ဖြစ်ကြောင်း သိရသည်။

အဆိုပါ ငလျင်နှင့်ပတ်သက်သည့် ပြတ်ရွေ့ကြောများအခြေအနေတိုင်းတာမှုများကို နိုဝင်ဘာ ၂၀ ရက်မှ ဒီဇင်ဘာ ၅ရက်ထိ လုပ်ဆောင်သွားမည်ဖြစ်ကြောင်း မြန်မာနိုင်ငံ ငလျင်ကော်မတီအတွင်းရေးမှူး ဒေါက်တာမျိုးသန့်က ပြောသည်။

“ပြတ်ရွေ့ကြောတွေရဲ့ အထက်အောက်ဘေးတိုက်နဲ့ ရွေ့လျားနှုန်းတွေ သိလာမယ်၊ အနာဂတ်မှာ ငလျင်လှုပ်ခဲ့ရင် ဘယ်နေရာတွေမှာလှုပ်နိုင်ပြီး ပြင်းအားဘယ်လောက်ရှိမလဲ၊ မြေအောက် ဘယ်လောက်အနက်ကလှုပ်မလဲဆိုတဲ့ငလျင်နဲ့ ပတ်သက်ပြီး ခန့်မှန်းနိုင်မယ်”ဟု ၎င်းက ပြောသည်။

တိုင်းတာမှုများကို စစ်ကိုင်းပြတ်ရွေ့ကြောမှ အင်းဝမှနေပြည်တော်ဝန်းကျင်၊ ရေနံချောင်းနှင့် ချောက်မြို့နယ်စသည်တို့တွင် တိုင်းတာမည်ဖြစ်ကြောင်း၊ ၂၀၁၅-၂၀၁၆ က တပ်ဆင်ခဲ့သည့် အလိုအလျောက် မြေငလျင်တိုင်းစက် ၆၅ လုံးမှ ရရှိသော အချက်အလက်များကိုလည်း အသုံးပြုသွားမည်ဖြစ်ကြောင်း သိရသည်။

မင်းထက်အောင်(မန်းကိုယ်ပွား)

ရေဆင်းဆည်တွင် စံချိန်တင် ရေဝင်ရောက်သဖြင့် နွေစပါးစိုက်ဧက ၆၀၀၀ ကျော် အတွက် စိုက်ပျိုးရေ လုံလောက်စွာ ပေးနိုင်မည်

သတင်းဆောင်းပါး-တင်မောင်လွင်၊ ဓာတ်ပုံ-မောင်မွှေး

ပြည်ထောင်စုနယ်မြေ နေပြည်တော် ဇေယျာသီရိမြို့နယ်ရှိ ရေဆင်းဆည်သည် ယခုနှစ်တွင် မိုးရေချိန် ၆၀ ကျော်အထိ ရွာသွန်းခဲ့သဖြင့် ဆည်အတွင်းရေဝင်ရောက်မှုများကာ နှစ်ပေါင်း ၄၀ ကျော်အတွင်း ပထမဆုံးရေအပြည့်ဝင်ရောက်သည့် နှစ်အဖြစ် စံချိန်တင်ဖြစ်လာကြောင်း သိရသည်။

"ရေဆင်းဆည်က အရင်နှစ်က မိုးရွာမှုနည်းပါးပြီး ရေမလောက်တဲ့အတွက်ကြောင့် သောက်သုံးရေရော၊ စိုက်ပျိုးရေရောတော်တော်လေး ခက်ခက်ခဲခဲပေးခဲ့ရတယ်၊ ဒီနှစ်တော့ မိုးရွာသွန်းမှုလည်းများတယ်၊ မိုးရေချိန်လည်းများတဲ့အတွက်ကြောင့် ဆည်ရေ အပြည့်ဝင်ရောက်ပါတယ်၊ ရေဆင်းဆည်တည်ဆောက်ပြီးစီးသည့် နှစ်ပေါင်း ၄၂ နှစ် အတွင်းမှာ ပထမဆုံး စံချိန်တင်ရေပြည့်လာတာဖြစ်ပါတယ်"ဟု ဆည်မြောင်းနှင့် ရေအသုံးချမှုစီမံခန့်ခွဲရေးဦးစီးဌာနမှ တာဝန်ရှိသူ ဦးအောင်အောင်ဦးက ပြောသည်။

ပြီးခဲ့သည့်နှစ်က ရေဝင်ရောက်မှုနည်းသဖြင့် နွေစပါးနှင့် မိုးစပါးစိုက်ပျိုးမှုအတွက် စိုက်ပျိုးရေမပေးဝေနိုင်ခဲ့သော်လည်း ယခုနှစ်တွင် ရေဝင်ရောက်မှုများသဖြင့် နွေစပါးနှင့် မိုးစပါးစိုက်ပျိုးရေကို လျာထားသည်ထက် ပိုမိုလုံလောက်စွာ ပေးဝေသွားမည်ဖြစ်ကြောင်း သိရသည်။

"ဆည်မှာ ရေမပြည့်တဲ့အတွက် မနှစ်ကဆို မိုးစပါးတောင်ရေမပေးနိုင်ခဲ့တာဟာ ဒီနှစ်မှာတော့ ရေပြည့်တာနဲ့ ကျွန်တော်တို့ နွေစပါးစိုက်ဖို့အထိ လျာထားတယ်၊ ပထမတော့ ဧက ၃၀၀၀ ကျော်လောက်ပဲ စိုက်မယ်လို့ တွက်ထားပေမယ့် ဆည်ရေက အပြည့်အဝ ရတဲ့အတွက်ကြောင့် အခု လယ်ဧက ၆၀၀၀ ကျော်လောက် စိုက်ပျိုးနိုင်အောင် လျာထားပါတယ်၊ ဒါကိုလည်း မြို့နယ်နဲ့ နေပြည်တော်ကောင်စီအထိ တင်ထားတာရှိတယ်၊ ပြီးတော့မှ တောင်သူတွေနဲ့ ဆက်လက်ညှိနှိုင်းအတည်ပြုပြီး အနည်းဆုံး ဧက ၆၀၀၀ ကျော်လောက် စိုက်ပျိုးသွားမယ်၊ ဧက ၆၀၀၀ ကျော်လောက်ရေပေးဖို့လည်း အလုံအလောက်ရှိတယ်၊ ဆည်ရေပြည့် ရေလှောင်ပမာဏက ဧကပေ ၇၃၀၀၀ ရှိတယ်၊ နွေစပါးလယ်ဧက ၆၀၀၀ အတွက်ဆိုရင် လိုအပ်ရေပမာဏက ပေ ၃၆၀၀၀ရှိမယ်၊ နောက်ပြီး မြို့ပြသုံးရေအတွက်က ဧကပေ ၁၅၀၀၀ လောက်ခန့်မှန်းထားပါတယ်၊ ဒါဆိုရင် လက်ကျန်ရေလည်း ရှိသေးတယ်၊ ဒါကြောင့် ကျွန်တော်တို့ လျာထားတဲ့ နွေစပါး ဧက ၆၀၀၀ ကျော်ကို ရေဖူဖူလုံလုံပေးနိုင်ပါတယ်၊ တောင်သူတွေကိုလည်း ကျွန်တော်တို့ လျာထားတဲ့ ဧက ၆၀၀၀ ကို ပြည့်မီအောင်၊ ပိုမယ်ဆိုရင်လည်း ပိုအောင် စိုက်နိုင်အောင် ကြိုးစားပေးဖို့ တွန်းအားပေးဖို့နဲ့ ရေအလေအလွင့် မရှိစေဘဲ စနစ်တကျ အသုံးပြုသွားစေချင်ပါတယ် "ဟု ၎င်းက ဆက်လက်ပြောသည်။

အဆိုပါရေဆင်းဆည်၏ ကန်ရေအမှတ်သည် ပြီးခဲ့သည့် ၂၀၁၆ ခုနှစ် မေလ၌ ၃၉၇ ဒသမ ၈၀ ပေအထိရောက်ရှိခဲ့ပြီး ယခင်စံချိန်တင်လျော့နည်းခဲ့သည့် ၂၀၁၁ ခုနှစ်အတွင်းက ရေအမှတ် ၄၀၄ ဒသမ ၇၈ အောက် ၆ ဒသမ ၉၈ ပေ ကျော် လျော့နည်းခဲ့ကြောင်း သိရသည်။

ရေဆင်းဆည်၏ သတ်မှတ်ကန်ရေပြည့်အမှတ်မှာ ၄၃၉ ပေ(ရေလှောင်ပမာဏ ဧကပေ ၇၃၀၀၀) ရှိပြီး ယခင်ရေဝင်ရောက်မှုအများဆုံးမှာ ၂၀၁၂ ခုနှစ်ကဖြစ်ပြီး ရေလှောင်ပမာဏ ဧကပေ ၇၂၀၀၀ အထိရှိခဲ့ကာ ရေဝင်ရောက်မှုအများဆုံးနှစ်ဖြစ်ခဲ့ကြောင်း သိရသည်။

ပြီးခဲ့သည့် ရေဆင်းရေလှောင်တမံ ရေလျော့မှုကြောင့် အနီးဝန်းကျင်ကျေးရွာများရှိ ဒေသခံများ အဓိက အားထားနေရသည့် လယ်မြေဧက ၉၀၀၀ ခန့်မှာ နွေစပါး စိုက်ပျိုးနိုင်မှု မရှိသောကြောင့် ၎င်းတို့စားဝတ်နေရေးအတွက် အခက်အခဲဖြစ်ခဲ့ကြောင်း သိရသည်။

"ရေခန်းမှုဖြစ်တာက မိုးရွာသွန်းမှုနည်းတဲ့အတွက် အဓိကဖြစ်ပါတယ်၊ မိုးနည်းတော့ ကန်ထဲစီးဝင်ရေက လိုအပ်သလောက်မပြည့်မီပါဘူး၊ ရေဆင်းဆည်ဟာ ပြီခဲ့တဲ့ ၂၀၁၀ ခုနှစ်က မိုးရွာသွန်းမှု နည်းပါးခဲ့တဲ့အတွက် ၂၀၁၁ ခုနှစ်မှာ ရေလျော့နည်းဖြစ်ခဲ့တယ်၊ အခု ရေလျော့နည်းမှု ဖြစ်စဉ်ကလည်း ပြီးခဲ့တဲ့ ၂၀၁၅ ခုနှစ်က အယ်နီညိုဖြစ်စဉ်နဲ့ မိုးရွာသွန်းမှု နည်းပါးခဲ့တဲ့အတွက်တို့ကြောင့် အဲဒီရဲ့ အကျိုးဆက်တွေကို ဒီနှစ်မှာ ခံစားရမှာဖြစ်ပါတယ်"ဟု ဆည်မြောင်းနှင့် ရေအသုံးချမှုစီမံခန့်ခွဲရေးဦးစီးဌာနမှ တာဝန်ရှိသူတစ်ဦးဖြစ်သည့် ဦးအောင်အောင်ဦးက ပြောသည်။

ရေဆင်းဆည်မှ မြို့ပြရေသုံးစွဲမှုအနေဖြင့် နေပြည်တော်၏ အထင်ကရနေရာတစ်ခုဖြစ်သော အမျိုးသားအထိမ်းအမှတ်ဥယျာဉ်(နေပြည်တော်)၊ ခုတင် ၁၀၀၀နှင့် ခုတင် ၃၀၀ တပ်မတော်ဆေးရုံများ၊ ကာကွယ်ရေးဝန်ကြီးဌာန ဂေါက်ကွင်း၊ သစ်တောဂေါက်ကွင်း၊ ရေဆင်းရှိ စိုက်ပျိုးရေးတက္ကသိုလ်၊ သစ်တောတက္ကသိုလ်၊ မွေးမြူရေးဆိုင်ရာဆေးတက္ကသိုလ်များ သုတေသနလုပ်ငန်းများ တိရစ္ဆာန်ဥယျာဉ်၌ (နေပြည်တော်)၊ ဆာဖာရီဥယျာဉ်တို့တွင် အဓိကသုံးစွဲကြကြောင်း သိရသည်။

သက်တမ်းအားဖြင့် ၄၂ နှစ် ရှိပြီဖြစ်သည့် ရေဆင်းဆည်ကို မိုးရာသီစိုက်ပျိုးသည့် သီးနှံများအတွက် ရေလိုအပ်ချိန်တွင် ဖြည့်ဆည်းပေးရန်နှင့် သီးထပ်သီးနှံများအပြင် ရေဆင်းချောင်းနှင့် ဆင်သေချောင်းများမှ ရေလွှမ်းမိုးမှုကို ကာကွယ်ထိန်းသိမ်းပေးရန် ရည်ရွယ်တည်ဆောက်ထားခြင်းဖြစ်သည်။

ယခုအခါ ရေဆင်းဆည်အတွင်း ရေပိုမိုဝင်ရောက်လာစေရန် ဆည်မြောင်းတာဝန်ရှိသူများအနေဖြင့် ရေဆင်းဆည်အထက်ဘက်ရှိ ကျောက်သံပတ်ချောင်းပေါ်တွင် ရေလွှဲဆည်တစ်ခု တည်ဆောက်ပြီး ရေသွယ်မြောင်း ဖောက်လုပ်ကာ ပုဇွန်ဆိပ်ချောင်းမှတစ်ဆင့် ဆည်အတွင်း ရေကူဖြည့်ပေးခြင်းများ ဆောင်ရွက်ထားကြောင်း၊ ထို့အပြင် ဆည်ရေသောက်အတွင်းရှိ လယ်မြေများ ရေလုံလောက်စွာ ပေးဝေနိုင်ရန် အလဟဿ ပြန်းတီးသွားမည့်ချောင်းများနှင့် ရေနုတ်မြောင်းများမှ ရေကို ပြန်လည်အသုံးပြုနိုင်ရန်အတွက် ပင်းတားဆည်များ တည်ဆောက်ပြီး ရေပေးဝေနိုင်ရေး စီစဉ်ဆောင်ရွက်လျက်ရှိကြောင်း သိရသည်။ ။

ရှမ်းတောင်မှ ထွက်ရှိသော သီးနှံများ ပြည်ပသို့ တိုးချဲ့တင်ပို့နိုင်ရန် စိုက်ပျိုးတောင်သူများနှင့် ပူးပေါင်းဆောင်ရွက်မည်

ဇာလင်းသူ(AMIA)၊ ဓာတ်ပုံ-ကေဇူး(AMIA)

ရှမ်းပြည်နယ်မှစိုက်ပျိုးထွက်ရှိနေသော သီးနှံများအနက် ပဲပုပ်၊ ကြက်သွန်ဖြူ၊ လက်ဖက်၊ ထောပတ်သီးနှင့် မီးဖိုချောင်သုံး စားသောက်ကုန်များ ပြည်ပ ဈေးကွက်သို့ ပိုမို တိုးချဲ့တင်ပို့နိုင်ရန် စိုက်ပျိုးတောင်သူများနှင့် ပူးပေါင်းဆောင်ရွက်မည်ဖြစ်ကြောင်း ရှမ်းပြည်နယ် စားသုံးသူရေးရာဦးစီးဌာန (တောင်ကြီး)မှ သိရသည်။

"ရှမ်းပြည်နယ်ထွက်ထောပတ်ဆိုရင် ထိုင်းကို တန်ချိန် ၁၇၀၀ ကျော် တင်ပို့နိုင်ခဲ့တယ်၊ ဒီကြားထဲ နည်းပညာတွေ ပြည်ပအဖွဲ့နဲ့ချိတ်ပြီးလည်း သင်တန်းတွေပေးတယ်၊ သီးနှံတစ်မျိုး ထုတ်လုပ်တဲ့အခါမှာ တစ်ဧကထုတ်လုပ်မှု ကုန်ကျစရိတ်တွေ မြင့်တက်နေတာကို လျှော့ချဖို့ လိုအပ်တယ်"ဟု ရှမ်းပြည်နယ် စားသုံးသူရေးရာဦးစီးဌာနမှ ပြည်နယ် ဦးစီးမှူး ဦးမြသန်းက ပြောသည်။

ကုန်သွယ်မှုပမာဏတိုးတက်လာစေရန် ဈေးကွက်ရှာဖွေခြင်း၊ ပုဂ္ဂလိကကဏ္ဍ အားပေးမြှင့်တင်ဆောင်ရွက်ခြင်း၊ ပံ့ပိုးကူညီခြင်းများ ဆောင်ရွက်ခြင်းတို့ကို အားပေးကူညီသွားမည်ဖြစ်ကြောင်း ပြည်နယ်ဦးစီးမှူး ဦးမြသန်းက ပြောသည်။

ရှမ်းပြည်နယ် တောင်ပိုင်းသည် စားဖိုဆောင် သီးနှံများ အများဆုံး စိုက်ပျိုးလေ့ရှိကြောင်း၊ အခြားသော ဈေးကွက်ဝင် သီးနှံမျိုးစုံလည်း စိုက်ပျိုးရန် သင့်တင့်ခြင်းကြောင့် နှစ်စဉ် တိုးချဲ့ စိုက်ပျိုးလာကြောင်း၊ ပြည်နယ်မှထွက်ရှိသည့် ပစ္စည်းများကို အိမ်နီးချင်း ထိုင်းနှင့် တရုတ်ဘက်သို့ တင်ပို့ရောင်းချလေ့ရှိကြောင်း သိရသည်။

အပူပိုင်းဇုန်ဒေသများရှိ မွေးမြူရေးလုပ်ငန်းများ ဖွံ့ဖြိုးတိုးတက်လာစေရန် နည်းပညာနှင့် အသေးစားချေးငွေများ လိုအပ်နေ

ဇာလင်းသူ(AMIA)၊ ဓာတ်ပုံ-ကေဇူး(AMIA)

အပူပိုင်းဇုန်ဒေသများဖြစ်သော မန္တလေးတိုင်းဒေသကြီး၊ စစ်ကိုင်းတိုင်းဒေသကြီးနှင့် မကွေးတိုင်းဒေသကြီးများရှိ မွေးမြူရေးလုပ်ငန်းများကို ဖွံ့ဖြိုးတိုးတက်လာစေရန် နည်းပညာနှင့် အသေးစားချေးငွေများ လိုအပ်နေကြောင်း မွေးမြူရေးလုပ်ငန်းရှင်များက ပြောကြားသည်။

မွေးမြူရေးလုပ်ကိုင်သူတွေအတွက် လိုအပ်တဲ့ မွေးမြူရေးဆိုင်ရာ အလေ့အကျင့်တွေအတွက် နည်းပညာပေးသင်တန်းတွေ လိုအပ်တယ်။ ပြီးတော့ သူတို့ရဲ့ မွေးမြူရေးကန်တွေမှာ ငါးသားပေါက် ထည့်ပေးတာတွေ ကန်ပြင်ဆင်စရိတ်တွေအတွက် အသေးစားချေးငွေတွေ လိုအပ်တယ်။ လုပ်ငန်းတိုးချဲ့ဖို့ ငွေကြေး မရှိကြဘူး။ ပေးချေမယ့်ငွေကြေးတွေကိုလည်း စီမံခန့်ခွဲတတ်အောင် နည်းလမ်းတကျ ဆောင်ရွက်ပေးဖို့ပါ။ မွေးမြူရေးဆိုတဲ့နေရာမှာလည်း ငါးမွေးမှုမဟုတ်ဘဲ ဝက်၊ ကြက် အကုန်လုံးကို ချေးငွေလိုအပ်တယ် မန္တလေးတိုင်းဒေသကြီး မွေးမြူရေးလုပ်ငန်းရှင် ဦးနောင်နောင်က ပြောသည်။

လက်ရှိတွင်ကျေးရွာများအလိုက် စံပြမွေးမြူရေးလုပ်ငန်းလုပ်ကိုင်နိုင်မည့် တောင်သူလယ်သမားများကို ရွေးချယ်၍လည်းကောင်း မွေးမြူရေးလုပ်ငန်းများ တိုးတက်လာစေရန် ဆောင်ရွက်သင့်ကြောင်း လုပ်ငန်းရှင်များက ပြောသည်။

"ကျေးလက်ဒေသကလူတွေသာ ဒီလုပ်ငန်းတွေအပေါ်မှာ ကျွမ်းကျင်သွားရင် သူတို့ရဲ့တစ်နိုင်တစ်ပိုင်မွေးမြူရေးမှာ လယ်ယာလုပ်ငန်းအပြင် အပိုဝင်ငွေတိုးလာရင် အဲ့ဒီ သူတွေကနေ farmer to farmer (လယ်သမားမှ လယ်သမား) ထပ်ပြီးပွားမယ်၊ အဲဒီနောက်ကျန်တဲ့ရွာတွေကိုလည်း နည်းပညာတွေပွားသွားမယ်"ဟု မကွေးတိုင်းဒေသကြီး ပွင့်ဖြူမြို့နယ်ရှိ ငါးမွေးမြူရေးလုပ်ငန်းရှင် ဦးမျိုးမင်းက ပြောသည်။

မြန်မာနိုင်ငံ၏ ရေ၊ မြေ၊ ရာသီဥတု တူညီသည့် ထိုင်းနှင့် ဗီယက်နမ်နိုင်ငံတို့၏ ငါး၊ ပုစွန် မွေးမြူရေးလုပ်ငန်းများအပေါ် လေ့လာသုံးသပ်ချက်များအရ ပိုင်ဆိုင်ထားသည့် ရေမြေ သယံဇာတများပေါ်တွင် အကောင်းဆုံး အသုံးချခြင်း၊ စိုက်ပျိုးရေးလုပ်ငန်းများ၏ အောင်မြင်မှုများဖြင့် တွဲဖက်ဆောင်ရွက်ခြင်း၊ မွေးမြူရေးလုပ်ငန်းများ ၊ မျိုးကောင်းမျိုးသန့် သားပေါက်များ ထုတ်လုပ်နိုင်မှု ပြည့်စုံခြင်း၊ မွေးမြူရေးဆိုင်ရာ အစာလိုအပ်ချက်များ ပြည့်စုံခြင်း၊ ခေတ်မီမွေးမြူရေးနည်းစနစ်ဆိုင်ရာ လိုအပ်ချက်များ ပြည့်စုံခြင်း၊ ဈေးကွက်လိုအပ်ချက်နှင့် ကိုက်ညီစွာ မွေးမြူထုတ်လုပ်ခြင်းနှင့် အသုံးချသုတေသနနှင့် ဖွံ့ဖြိုးရေးလုပ်ငန်းများကို အမှန်တကယ် ဦးစားပေးဆောင်ရွက်ခြင်းတို့ ပါဝင်ကြောင်း သိရသည်။

ဆောင်းတွင်းကာလရောက်ရှိချိန်ဖြစ်၍ စားအုန်းဆီသုံးစွဲမှု လျော့ကျလာပြီး ဈေးနှုန်းလည်း တည်ငြိမ်နေ

ဇာလင်းသူ(AMIA)
ဓာတ်ပုံ-ကေဇူး(AMIA)

ဆောင်းတွင်းကာလ ရောက်ရှိချိန်ဖြစ်၍ ပြည်တွင်း၌ စားအုန်းဆီ သုံးစွဲမှု လျော့ကျလာပြီး ဈေးနှုန်းများလည်း တည်ငြိမ်နေကြောင်း ဆီနှင့်စားအုန်းဆီ ရောင်းချသူများက ပြောကြားခဲ့ကြကြောင်း သိရသည်။

ပြည်ပမှ တင်သွင်းလာသော စားအုန်းဆီများ ရန်ကုန်ဆိပ်ကမ်း အရောက် အစားအသောက်နှင့် ဆေးဝါးကွပ်ကဲရေး ထောက်ခံစာ၊ သွင်းကုန်လိုင်စင်ကြေး၊ သယ်ယူပို့ဆောင်စရိတ်များ၊ ဆီကန်သိုလှောင် ထိန်းသိမ်းခများ၊ ကုန်သွယ်လုပ်ငန်းခွန်များ၊ ဆိပ်ကမ်းခွန်များ၊ ဆိပ်ကမ်းကပ်ခများ ပေးဆောင်း၍ တစ်ပိဿာလျှင် အရင်းနှင့် အမြတ်ခွဲ၍ ပြည်တွင်း၌ ပြန်လည်ဖြန့်ဖြူးရောင်းချကြောင်း သိရသည်။

"ရန်ကုန် ဆိပ်ကမ်းရောက် စားအုန်းဆီ တစ်ပိဿာမှာ အရင်းတင်ပဲ တစ်ထောင်ကျော် ကုန်ကျတယ်၊ တစ်ဆင့်ခံအဆင့်ဆင့်ကို ဖြန့်ဖြူးကြတာဖြစ်လို့ လက်ကားဈေးကွက်မှာတော့ ဈေးမကွာပေမယ့် လက်လီဈေးကွက်မှာတော့ ဈေးကွာတယ်၊ လက်ကားမှာ ဈေးနည်းလေ ရောင်းချဈေး နည်းလေကျလေပဲ၊ အခုအချိန်ထိတော့ ဈေးနှုန်းငြိမ်နေတယ်၊ ဈေးတက်လည်း ၁၀၀ကျပ်လောက်ပဲ ရှိတယ်"ဟု ရန်ကုန်တိုင်းဒေသကြီး စားဆီနှင့် စားအုန်းဆီကုန်သည် ဦးစိုးလွင်ငြိမ်းက ပြောသည်။

လက်ရှိ စားအုန်းဆီ တင်သွင်းနေသည့် တရုတ်၊ အိန္ဒိယ၊ မလေးရှား တို့တွင် အဓိက ပွဲတော်ကြီးများဖြစ်သည့် ဒီပါဝလီနှင့် ဆောင်းကာလ လယ်တွင် ကျင်းပလေ့ရှိသည့် ပွဲတော်များ ရှိနေသဖြင့် စားအုန်းဆီ ပြည်ပတင်ပို့မှု ကျဆင်းလာပြီး အမြတ်ငွေမှာ နေးကွေးလာကြောင်း သိရသည်။

လက်ရှိ ဈေးကွက်အတွင်း စားအုန်းဆီ ဈေးနှုန်းများမှာ နေပြည်တော်တွင် ယခင်လက တစ်ပိဿာလျှင် ကျပ် ၂၀၀၀ မှ ယခုလတွင် ကျပ် ၂၀၀၀ ဖြင့် လည်းကောင်း၊ ရန်ကုန်တွင် ယခင်လက တစ်ပိဿာလျှင် ကျပ် ၁၉၅၀ မှ ယခုလတွင် ကျပ် ၁၉၅၀ ဖြင့် လည်းကောင်း၊ မန္တလေးတွင် ယခင်လက တစ်ပိဿာလျှင် ကျပ် ၂၁၀၀ မှ ယခုလတွင် ကျပ် ၂၁၀၀ ဖြင့် လည်းကောင်း အသီးသီး တည်ငြိမ်နေကြောင်း သိရသည်။

မိုးစပါးမျိုးစေ့ထုတ် စံပြစိုက်ကွင်းရိတ်သိမ်း

ကျိုက္ကလီ နိုဝင်ဘာ ၁၂

ကျိုက္ကလီမြို့ စိုက်ပျိုးရေးဦးစီးဌာနမှ ရှောက်ကုန်းကျေးရွာတွင် စိုက်ပျိုးထားသော မိုးစပါးမျိုးစေ့ထုတ် စံပြစိုက်ကွင်းရှိ စံပြကွက်ရိတ်သိမ်းခြင်းကို နိုဝင်ဘာ ၁၀ ရက်က ကျင်းပသည်။ သံတွဲခရိုင်၊ စိုက်ပျိုးရေးဦးစီးဌာနမှ ဦးစီးအရာရှိ ဒေါ်တင်မြင့်ရီနှင့် မြို့နယ်အထွေထွေ အုပ်ချုပ်ရေးမှူး၊ ဌာနဆိုင်ရာများ အပါအဝင် တောင်သူများ တက်ရောက်ကြသည်။ မိုးစပါးမျိုးစေ့ထုတ် စံပြစိုက်ကွက်သည် ရှောက်ကုန်းကျေးရွာ တောင်သူ ဦးဝင်းမောင်ပိုင်ဆိုင်သည့် ကွင်းအမှတ် (၂၅၆)တွင် စိုက်ပျိုးထားခြင်းဖြစ်ပြီး တစ်ဧကလျှင် အထွက်နှုန်းမှာ ၉၈ တင်းဖြစ်ကြောင်း၊ သိပ္ပံနည်းကျ စိုက်ပျိုးမှု အချက် ၁၄ ချက်နှင့်အညီ စိုက်ပျိုးထားခြင်းဖြစ်ကြောင်း၊ ယမန်နှစ်ကထက် အထွက်နှုန်း တိုးတက်ကောင်းမွန်ကြောင်း သိရှိရသည်။

မြို့နယ် (ပြန်/ဆက်)

မြန်မာ့ကျွဲကော ပြည်ပပို့ကုန်မြှင့်တင်ရေးဆောင်ရွက်နေ

နေပြည်တော် နိုဝင်ဘာ ၁၂

မြန်မာ့ကျွဲကောအထွက်နှုန်းတိုးစေရန်နှင့် နိုင်ငံတကာသို့ တင်ပို့နိုင်စေရန်ရည်ရွယ်ကာ ကျွဲကောအများဆုံးစိုက်ပျိုးရာဒေသများတွင် ကျွဲကောဇုန်များတည်ထောင်သွားရန် ရည်ရွယ်ထားကြောင်း မြန်မာနိုင်ငံ သစ်သီးဝလံ၊ ပန်းမန်နှင့် ဟင်းသီးဟင်းရွက် စိုက်ပျိုးထုတ်လုပ် တင်ပို့ရောင်းချသူများအသင်း (MFVP)မှ သိရှိရသည်။ အထူးသဖြင့် မွန်ပြည်နယ် ကျိုက်ထို၊ မုဒုံနှင့် ရေးမြို့နယ်များတွင် ကျွဲကောဇုန်များ တည်ထောင်သွားရန်ရှိပြီး အဆိုပါ စိုက်ပျိုးရေးဇုန်များကို GAP စနစ်ဖြင့် ပြည်ပသို့ တင်ပို့ရန် အလားအလာကောင်းသည့် ကျွဲကောမျိုးများအား တစ်စုတစ်စည်းတည်း စိုက်ပျိုးသွားရန် ရည်ရွယ်ထားကြောင်း အဆိုပါအသင်းမှ ဥက္ကဋ္ဌ ဦးစိုးသန်းမင်းဒင်က ပြောကြားသည်။

ဒေသနှင့် ကိုက်ညီသည့် ဈေးကွက်ဝင် မျိုးကောင်းမျိုးသန့်များ ထုတ်လုပ်ဖြန့်ဖြူးသွားရန်၊ ပုဂ္ဂလိက ဥယျာဉ်ခြံများ မှတ်ပုံတင်နိုင်ရေး ဆောင်ရွက်သွားရန်၊ လက်ရှိကျွဲကောခြံများ အဆင့်မြှင့်တင်ရန်နှင့် အသစ်ထပ်မံစိုက်ပျိုးမည့် ခြံများအတွက် လိုအပ်သည့် စိုက်ပျိုးထုတ်လုပ်စရိတ်များအား နှစ်လတ်၊ နှစ်ရှည် ချေးငွေများ ရရှိရေး ဆောင်ရွက်သွားရန်၊ ထွက်ရှိလာသည့် သီးနှံများအား စနစ်တကျ ထုပ်ပိုးသွားနိုင်ရန်နှင့် ပြည်ပသို့ တင်ပို့ရောင်းချနိုင်ရေးအတွက် စီစဉ်ဆောင်ရွက်သွားရန် အတွက်လည်း ပြည်နယ်အစိုးရနှင့် ညှိနှိုင်းဆောင်ရွက်ထားကြောင်း သိရသည်။

မြန်မာ့ကျွဲကောကဏ္ဍ ဖွံ့ဖြိုးတိုးတက်ရေးနှင့် ပြည်ပပို့ကုန်မြှင့်တင်ရေးအလုပ်ရုံဆွေးနွေးပွဲကိုလည်း အောက်တိုဘာလကုန်ပိုင်းက မွန်ပြည်နယ်၊ မုဒုံမြို့နယ်ရှိ အဇင်းစိုက်ပျိုးရေးခြံတွင် ကျင်းပခဲ့ပြီး ကျွဲကောကဏ္ဍ ဖွံ့ဖြိုးတိုးတက်ရေးနှင့် ပို့ကုန်မြှင့်တင်ရေးအတွက် လက်ရှိဖြစ်ပေါ်နေသည့် ကျွဲကောစိုက်တောင်သူများ၏ အခက်အခဲနှင့် စိန်ခေါ်မှုများ၊ အားနည်းချက်၊ အားသာချက်များ၊ ပြည်ပပို့ကုန်မြှင့်တင်ရန်အတွက် မျိုးကောင်းမျိုးသန့် ကျွဲကောမျိုးများ စိုက်ပျိုးထုတ်လုပ်ရေးနှင့် ရှေ့ဆက်ဆောင်ရွက်မည့် လုပ်ငန်းစဉ်များအား ဆွေးနွေးခဲ့ပြီးဖြစ်ကြောင်း သိရသည်။

သွန်းဝဿန်၊ ဓာတ်ပုံ-အောင်သူ

နှမ်းနက်မှလွဲ၍ အခြားနှမ်းသီးနှံ ဈေးနှုန်းများ ကျဆင်းလာ

ဒီတစ်ပတ်မှာတော့ နှမ်းအချို့ ဈေးကျဆင်းပါတယ်။ နှမ်းဖြူကတော့ ဒီတစ်ပတ်မှာ တစ်တင်းကို ကျပ် ၅၀၀ လောက်ဈေးကျဆင်း သွားခဲ့ပါတယ်။ နှမ်းအသစ်တွေဝင်ပြီးအနည်းငယ်အရောင်းအဝယ်ပါးတဲ့အတွက် ဈေးကျဆင်း သွားခဲ့ပါတယ်။လက်ရှိမှာတော့ တစ်တင်းကို ကျပ် ၃၅၀၀၀ ပတ်ချာလည်မှာ ရှိနေပါတယ်။

နှမ်းနီ

နှမ်းနီလည်း ဒီတစ်ပတ်မှာ အနည်းငယ် ကျဆင်းသွားပါတယ်။နှမ်းတွေကတော့ ပဲတွေလို အတက်အကျမကြမ်းပါဘူး။ကုန်အဝင်ရှိရင် ရှိသလို ဈေးအနည်းငယ်သာပြောင်းလဲတာဖြစ်ပါတယ်။ နှမ်းနီကတော့ လက်ရှိမှာ တစ်တင်းကို ကျပ် ၃၀၀၀၀ ကျော်သာ ပေါက်ဈေးရှိပါတယ်။

နှမ်းဝါ

နှမ်းဝါလည်း တခြားနှမ်းတွေနည်းတူ အနည်းငယ်သာ ဈေးကျဆင်းသွားခဲ့ပါတယ်။နှမ်းဝါကတော့ တစ်တင်းကို ကျပ် ၅၀၀ လောက်သာ ဈေးကျဆင်းခဲ့ပြီး လက်ရှိ မှာတော့ တစ်တင်းကို ကျပ် ၃၁၅၀၀ ကျော်ပေါက်ဈေးရှိနေပါတယ်။

နှမ်းနက်

နှမ်းနက်ကတော့ ဒီတစ်ပတ်မှာ ဈေးတက်လာပါတယ်။နှမ်းနက်ကတော့ အဓိကတရုတ်နိုင်ငံကို တင်ပို့နေတာ ဖြစ်ပြီးတော့ ဆီထုတ်လုပ်မှုမှာလည်း အဓိကသုံးစွဲတဲ့အတွက် ပြည်တွင်းမှာလည်း ဈေးရတဲ့ ကုန်စည်တစ်ခုပါ။ ပြီးခဲ့တဲ့လက တရုတ်နိုင်ငံကို မူဆယ်၊ ချင်းရွှေဟော်နယ်စပ်တို့ကနေ တန်ချိန် ၃၀၀၀ နီးပါး တင်ပို့ခဲ့ပါတယ်။လက်ရှိပေါက်ဈေးကတော့ တစ်တင်းကို ၃၅၀၀၀ ပေါက်ဈေးရှိနေပါတယ်လို့ ဈေးကွက်အတွင်းမှ သိရှိရပါတယ်။

ဇာလင်းသူ(AMIA)၊ ဓာတ်ပုံ-ကေဇူး(AMIA)

ပဲကြီးနှင့် မြေပဲဆန်တို့ အတက်ပြပြီး ကုလားပဲလုံးဈေးကျသည့် ပဲဈေးကွက်

ဝတ်ရည်မွန်(AMIA)၊ ဓာတ်ပုံ-ကေဇူး(AMIA)

ပြီးခဲ့တဲ့အပတ်က တန်ဆောင်တိုင်လပြည့်နေ့ပွဲတော်ကာလမှာ ပွဲရုံတွေပိတ်ပြီး အရောင်းအဝယ်တွေ ပိတ်တဲ့အတွက် အပြောင်းအလဲကို သိပ်မတွေ့ရပါဘူး။ဒီတစ်ပတ် ကုန်စည်ဒိုင်တွေ ပြန်ဖွင့်ခဲ့ပြီးအချိန်မှာတော့ အဓိက ပြောင်းလဲသွားတာကတော့ ပြည်တွင်း ပဲဈေးတွေပဲ ဖြစ်ပါတယ်။

ပဲကြီး (ရွှေကျွန်း၊ ကုန်း)

ဒီတစ်ပတ်မှာ ထူးထူးခြားခြားနဲ့ ဈေးအမြင့်ဆုံးတက်လာတာကတော့ ပဲကြီး (ရွှေကျွန်း၊ ကုန်း) ပဲ ဖြစ်ပါတယ်။ ပဲကြီးက ဈေးတက်နေတာဆိုရင် နိုဝင်ဘာလ အစမှာတင် တစ်ပိဿာကို ၅၀၀ လောက် ဈေးမြင့်တက်ခဲ့ပါတယ်။အဓိက ပြည်တွင်းမှာပဲ အဓိက ရောင်းချနေတဲ့ ပဲ ဖြစ်ပြီးတော့ ပဲကြော်ဖို လုပ်ငန်းတွေက အဝယ်များတာကြောင့်ဖြစ်ပါတယ်။

ပဲအသစ်တွေမဝင်သေးဘဲ ပဲလက်ကျန်မှာပဲကို နေ့စဉ် အိတ်ပေါင်း ၂၀၀ ကျော်ရောင်းနေရတဲ့ အခြေအနေဖြစ်ပြီး ပြည်တွင်းဈေးကွက်မှာ ဈေးအမြင့်ဆုံးရနေတဲ့ပဲဖြစ်တယ်လို့လည်း ကုန်စည်ဒိုင်တွေကနေ သိရပါတယ်။ ပြီးခဲ့တဲ့နှစ်မှာ ပဲကြီးက တစ်တင်းကို ကျပ် လေးသောင်းကျော် ပေါက်ဈေးရှိခဲ့ပြီး ဒီနှစ်မှာတော့ ပဲကြီးက တစ်တင်းကို ၆၉၀၀၀ ကျော်အထိ ဈေးက မြင့်တက်လာပါတယ်။

မြေပဲဆန်ဈေးတက်

ပြီးခဲ့တဲ့ လက ဈေးကျဆင်းခဲ့တဲ့ မြေပဲဆန်က ဒီတစ်ပတ်မှာတော့ ဈေးတက်လာတာကို တွေ့ရပါတယ်။ ပြည်တွင်းကိုသာ အဓိက ရောင်းတာဖြစ်တဲ့အတွက် လက်ရှိမှာ ဆားလှော်လုပ်ငန်းသမားတွေ၊ ဆုံဆီလုပ်ငန်း တွေက အဝယ်များနေတဲ့အတွက် ဈေးက တက်နေပါတယ်။

ကုန်စည်ဒိုင်တွေကိုပဲ အဝင်နည်းနေတာကြောင့်လည်း ဈေးက မြင့်တက်လာနေတာလည်း ဖြစ်ပါတယ်။ ပြီးခဲ့တဲ့လက မုံရွာကုန်စည်ဒိုင်ပေါက်ဈေးအရ ဒီတစ်ပတ်မှာတော့ တစ်ပိဿာကို ၁၀၀ ကျော်ဈေးမြင့်တက်လာပါတယ်။

ကုလားပဲလုံးဈေးကျဆင်း

ကုလားပဲလုံးကတော့ ဒီတစ်ပတ်မှာ ဈေးတော်တော်ကျဆင်းသွားပါတယ်။ ပြီးခဲ့တဲ့ လမှာတော့ ဈေးက အနည်းငယ်ပြန်ကျဆင်းသွားပါတယ်။လက်ရှိမှာတော့ ပဲအဝင်တွေ သိပ်မရှိသေးဘဲ လက်ကျန်တွေကိုသာ ရောင်းချနေပါတယ်။

ပြီးခဲ့တဲ့အပတ်နဲ့ နှိုင်းယှဉ်လိုက်ရင် တစ်တင်းကို ၄၀၀၀ လောက် ဈေးက ကျဆင်းသွားပါတယ်။

ကုလားပဲကတော့ အိန္ဒိယနိုင်ငံကို အဓိက တင်ပို့နေတဲ့ပဲဖြစ်တဲ့အတွက် အိန္ဒိယနိုင်ငံမှာ ကုလားပဲဈေးကို အခြေခံ ဈေးတိုးမြှင့်ပေးခဲ့ပါတယ်။ပြီးတော့ ပဲဝါလေးကို သွင်းကုန်ခွန် တိုးကောက်ပြီး ကုန်သွယ်ကန့်သတ်မယ်ဆိုတဲ့ သတင်းတွေကြောင့် ကုလားပဲက ဈေးတက်နိုင်တဲ့ အခြေအနေရှိတယ်လို့ အိန္ဒိယကုန်သည်တွေက သုံးသပ်ထားပါတယ်။

ပဲစင်းငုံ

ပဲစင်းငုံကတော့ ပြည်တွင်းမှာ ပဲလက်ကျန်အနည်းသာ ရှိနေပေမယ့် အရောင်းအဝယ်အေး ဈေးအေးအခြေအနေနဲ့ ရှိနေပါတယ်။

မြန်မာပြည်တွင်းမှာတင် မဟုတ်ပဲ အိန္ဒိယနိုင်ငံမှာလည်း ပဲစင်းငုံက အဝယ်နည်းဈေးနည်းအခြေအနေတစ်ခု ဖြစ်ပါတယ်။ အိန္ဒိယအစိုးရမှာတင် တန်ချိန် ရှစ်သိန်းက ရှိနေပြီး ဈေးကတက်လည်းမတက်ဘဲ အကျနဲ့ အငြိမ် နှစ်ခု အခြေအနေမှာဖြစ်နေပါတယ်။

ပြီးခဲ့တဲ့အပတ်က တစ်တင်းကို ကျပ် ၉၀၀၀ အထိ အနိမ့်ဆုံးဈေး ရောက်ရှိခဲ့ပေမယ့် ဒီတစ်ပတ်မှာတော့ ၁၀၀၀၀ ကျော်အထိ ဈေးကအနည်းငယ်မြင့်တက်ခဲ့ပါတယ်။

ဝယ်လက်မသေချာမှုကြောင့် မတ်ပဲစိုက်တောင်သူများ ဝေခွဲမရဖြစ်နေ

စလင်း နိုဝင်ဘာ ၁၂

မတ်ပဲဈေးနှုန်းမှာ မူလထက်ကျဆင်းလျက်ရှိပြီး အိန္ဒိယဝယ်လက်မှာလည်း သေချာမှုမရှိတော့ခြင်းကြောင့် မတ်ပဲစိုက်ပျိုးချိန်ရောက်လာသော်လည်း တောင်သူများ ဝေခွဲမရဖြစ်ကာ စိုးရိမ်မှုများ ဖြစ်ပေါ်နေကြောင်း သိရသည်။

ဆောင်းသီးနှံစိုက်ပျိုးမှုများတွင် အပူပိုင်းဒေသ၏ အဓိကသီးနှံဖြစ်သည့် ပဲအမျိုးမျိုးသည် ထိပ်ဆုံးကပါဝင်လျက်ရှိပြီး နိုင်ငံခြားတင်ပို့မှု၊ ပြည်တွင်းစားသုံးမှုများကြောင့် သီးနှံတင်သလောက် အကျိုးအမြတ်လည်းရရှိနိုင်သည့် သီးနှံများ ဖြစ်သည်။ သို့သော် ယခုနှစ်မှစတင်ကာ အိန္ဒိယမှ ပဲအမျိုးမျိုး မှာယူခြင်းကို ကန့်သတ်လိုက်ခြင်းကြောင့် ပဲစိုက်ပျိုးသူများအတွက် စိန်ခေါ်မှုကြီးမားစွာကြုံတွေ့နေကြခြင်းဖြစ်သည်။

"ကျွန်တော်တို့ဆီမှာ စပြီးစိုက်ကြပျိုးကြတော့မယ်၊ အခုထိ ဝေခွဲမရသေးဘူး၊ အကျိုးအမြတ် ရနိုင်မယ်၊ မရနိုင်ဘူးဆိုတာ မခန့်မှန်းနိုင်ဘူး၊ မစိုက်ပြန်ရင်လည်းအခက်၊ စိုက်ဖို့ရာလည်း အကျိုးအမြတ်ကို မတွက်ချက်နိုင်နဲ့ တောင်သူတွေအတွက် ခန့်မှန်းရခက်တဲ့အနေအထားပါပဲ''ဟု မတ်ပဲစိုက်တောင်သူတစ်ဦးကပြောကြားသည်။

မတ်ပဲမှာ အိန္ဒိယမှ အဝယ်မရှိတော့သည်နှင့်တစ်ပြိုင်နက် ဈေးနှုန်းများကျဆင်းလာခဲ့ရာ ယခုနှစ်တွင် တောင်သူအများစုမှာ စိတ်ပူပန်မှုများစွာဖြင့် မတ်ပဲများပျိုးကြဲနေကြသည်ကိုလည်း တွေ့ရှိရသည်။ မတ်ပဲစိုက်ပျိုးရန်အတွက် အချိန်ကာလနှစ်လခွဲသာကြာမြင့်ပြီး မူလက အကျိုးအမြတ်ဖြစ်ထွန်းမှုများကိုမူ မှန်းဆမနေရဲကြောင်း စိုက်ပျိုးလျက်ရှိသည့် တောင်သူများက ဆိုသည်။

ထူးခြားသည်မှာ ယခုနှစ်တွင် နှစ်တိုင်းထက် မျိုးစေ့ဈေးနှုန်းများ ကျဆင်းနေသည့်အတွက် စိုက်ပျိုးစရိတ်ကုန်ကျမှုတွင် အနည်းငယ်လျော့ပါးလာစေနိုင်ကြောင်းသိရသည်။ ယမန်နှစ်တွင် မျိုးတစ်တင်းကို ငွေကျပ် ခုနစ်သောင်းကျော် ပေးရသော်လည်း ယခုနှစ်တွင် ငွေကျပ် နှစ်သောင်းဝန်းကျင်သာရှိတော့ကြောင်း သိရသည်။ သို့သော် မတ်ပဲသည် ပျိုးထက် ဆေးဖိုးကုန်ကျစရိတ်များ အလွန်ကုန်ကျသည့် သီးနှံမျိုးလည်းဖြစ်သည်။ ပိုးသတ်ဆေးမှာ တစ်ဧကလျှင် ငွေကျပ် လေးသောင်းဝန်းကျင်ကုန်ကျတတ်ကြောင်း၊ စိုက်ပျိုးခြင်းနှင့် ရိတ်သိမ်းခြင်းတို့တွင်လည်း အလုပ်သမားခ၊ သယ်ယူပို့ဆောင်ခများ ကြီးမြင့်ခြင်းကြောင့် မတ်ပဲတောင်သူ အချို့က မတ်ပဲအစား နှမ်းနှင့် အခြားသော ရေတိုသီးနှံများကို စိုက်ပျိုးရန် စဉ်းစားနေကြသည်ကိုလည်း မြင်တွေ့ရသည်။

"ဈေးတွေက တစ်တင်းကို သုံးချိုးတစ်ချိုးလောက် ကျဆင်းသွားတာ၊ ရာသီဥတုကလည်း မိုးများခဲ့တော့ တစ်လျှောက်လုံး အလုပ်မဖြစ်ခဲ့ဘူး၊ ရတာကျတော့လည်း ဈေးကွက်က ဈေးနှိမ်တာဆိုတော့ မတ်ပဲကို တော်တော်လေး မှန်းမရကိုဖြစ်နေတယ်၊ တစ်ပြည်လုံးအတိုင်းအတာနဲ့လည်း စိုက်သူနည်းမယ်လို့ ခန့်မှန်းရပါတယ်၊ အဓိကကတော့ ဈေးကွက်မရှိမှာစိုးရိမ်ကြလို့ပါ''ဟု စလင်းမြို့နယ်မှ တောင်သူတစ်ဦးကလည်း ပြောကြားသည်။

သွန်းဝသန်

မတ်ပဲအစားထိုးသီးနှံ စိုက်ပျိုးရန် လိုအပ်သော နည်းပညာနှင့်မျိုးစေ့များဖြန့်ဝေပေး

ဘားအံ နိုဝင်ဘာ ၁၂

ကရင်ပြည်နယ် ဘားအံမြို့နယ် စိုက်ပျိုးရေးဦးစီးဌာနအနေဖြင့် တောင်သူများအား မတ်ပဲအစား အစားထိုးသီးနှံစိုက်ပျိုးရန်အတွက်လိုအပ်သော နည်းပညာနှင့် အစားထိုးသီးနှံမျိုးစေ့များ ဖြန့်ဝေပေးလျက်ရှိကြောင်း သိရသည်။

"ကျွန်တော်တို့ မြန်မာနိုင်ငံကနေ အိန္ဒိယနိုင်ငံကို တင်ပို့ရောင်းချနေတဲ့မတ်ပဲနဲ့ ပဲစင်းငုံကိုမဝယ်တော့ဘူး၊ အခုပြည်ပမှာ ဈေးကွက်မရှိတော့တဲ့အတွက်ကြောင့် မတ်ပဲအစား အခြားသော အစားထိုးသီးနှံစိုက်ပျိုးနိုင်ဖို့အတွက် မတ်ပဲစိုက်ပျိုးနေတဲ့ တောင်သူတွေကို လိုအပ်တဲ့နည်းပညာနဲ့ မျိုးစေ့တွေ ဖြန့်ဝေပေးထားပြီးဖြစ်တယ်''ဟု ဘားအံမြို့နယ်စိုက်ပျိုးရေးဦးစီးဌာန မြို့နယ်ဦးစီးမှူး ဦးထွန်းထွန်းဦးက ပြောသည်။

လက်ရှိဘားအံမြို့နယ်အတွင်း မတ်ပဲစိုက်ပျိုးသည့် ဧက ၁၅၀၀ ကျော်ရှိကာ လာမည့် ပဲစိုက်ရာသီတွင် မတ်ပဲအစား အစားထိုးသီးနှံစိုက်ပျိုးရန် ကုမ္ပဏီနှစ်ခုနှင့်ချိတ်ဆက်ပြီး တောင်သူများလက်ဝယ်သို့ အစေ့ထုတ်ပြောင်း တင်း ၂၀၀ ကျော်ကိုဖြန့်ဝေပေးထားပြီးဖြစ်ကာ တောင်သူများကိုလည်း နှမ်းစမုံနက်၊ အစေ့ထုတ်ပြောင်း၊ ပဲပုပ်များစိုက်ပျိုးရန် အသိပညာပေးလုပ်ငန်းများ ဆောင်ရွက်လျက်ရှိကြောင်း သိရသည်။

မတ်ပဲအစားထိုးသီးနှံစိုက်ပျိုးရန်အတွက် အခြားသောတောင်သူများအနေဖြင့် လိုအပ်သောနည်းပညာနှင့် အခြားသောအကူအညီများလိုအပ်ပါက မြို့နယ်စိုက်ပျိုးရေးဦးစီးဌာနသို့ လာရောက်ချိတ်ဆက်ကာ အကူအညီများ တောင်းယူနိုင်ပြီး တောင်သူလိုအပ်ချက်များကို ကုမ္ပဏီနှင့် ချိတ်ဆက်ပြီး မြို့နယ်စိုက်ပျိုးရေးဦးစီးဌာနမှ ကူညီဆောင်ရွက်ပေးသွားမည့်အပြင် စိုက်ပျိုးမည့်ကာလတွင်လည်း လိုအပ်သော နည်းပညာများ ကွင်းဆင်းဆောင်ရွက်ပေးသွားမည်ဖြစ်ကြောင်း ၎င်းက ပြောသည်။

အစေ့ထုတ်ပြောင်းကိုတောင်သူများအနေဖြင့် အဆင့်မီစိုက်ပျိုးနိုင်ရန်အတွက် ကုမ္ပဏီနှစ်ခုနှင့်ချိတ်ဆက်ကာ ယင်းကုမ္ပဏီမှ လိုအပ်သောနည်းပညာမျိုးစေ့ မြေသြဇာ စိုက်ပျိုးစရိတ်ချေးငွေများ ထုတ်ပေးမည့်အပြင် ထွက်ရှိသော ပြောင်းစေ့များကို စာချုပ်ပါအတိုင်း တစ်ပိဿာ ကျပ် ၄၀၀ ဖြင့် ဝယ်ယူမည်ဖြစ်ပြီးကာလပေါက်ဈေးအတိုင်း ဈေးနှုန်းကျဆင်းသော်လည်း စာချုပ်ပါအတိုင်း ကုမ္ပဏီသတ်မှတ်ထားသည့် ဈေးနှုန်းအတိုင်း ဝယ်ယူပေးသွားမည်ဖြစ်ကြောင်း သိရသည်။

ကုမ္ပဏီအနေဖြင့် အစားထိုးသီးနှံအစေ့ထုတ်ပြောင်းစိုက်ပျိုးရန်အတွက် တစ်ဧကလျှင် ကျပ် ၁၅၀၀၀၀ နှုန်း အတိုးစနစ်ဖြင့် ထုတ်ချေးပေးသွားမည်ဖြစ်ကြောင်း၊ လက်ရှိ အစေ့ထုတ်ပြောင်း တစ်ပိဿာလျှင် ကျပ် ၄၇၀ ကာလပေါက်ဈေးရှိနေပြီး နှမ်းစမုံနက်မှာ ကျပ် ၄၅၀၀၀ ကာလပေါက်ဈေးရှိနေကြောင်း သိရသည်။

မင်းထွန်းဇော်၊မင်းရာဇာ(မြစ်ကြီးနား)

JICA ၏ နှစ်ဆင့်ချေးငွေဖြင့် ဝယ်ယူသည့် စက်ကိရိယာများကို တောင်သူများထံပေးအပ်

မုံရွာ နိုဝင်ဘာ ၁၂

စစ်ကိုင်းတိုင်းဒေသကြီးသည် စိုက်ပျိုးရေး အားကောင်းသော ဒေသကြီးဖြစ်ပြီး စုစုပေါင်း အသားတင် ထုတ်လုပ်မှုနှင့်ဝန်ဆောင်မှုတန်ဖိုးကျပ် ၇၃၂၅ ဘီလီယံရှိသည့်အနက် လယ်ယာစိုက်ပျိုးရေးကဏ္ဍပါဝင်မှုသည် ၃၈ ဒသမ ၆၇ ရာခိုင်နှုန်းဖြစ်ကြောင်း စစ်ကိုင်းတိုင်းဒေသကြီး စီမံကိန်းနှင့်ဘဏ္ဍာရေးဝန်ကြီးဦးစိုးဦးက ပြောသည်။

နိုဝင်ဘာ ၁၁ ရက် နံနက် ၉ နာရီက မုံရွာမြို့ မြို့တော်ခန်းမဥ္စကျင်းပသော စီမံကိန်းနှင့် ဘဏ္ဍာရေးဝန်ကြီးဌာန မြန်မာ့လယ်ယာဖွံ့ဖြိုးရေးဘဏ် စိုက်ပျိုးရေးနှင့်ကျေးလက်ဒေသဖွံ့ဖြိုးရေးနှစ်ဆင့်ချေးငွေစီမံကိန်း(JICA Two Step) ချေးငွေဖြင့် ဝယ်ယူသည့် စက်ကိရိယာများကို တောင်သူလယ်သမားများသို့ ပေးအပ်သည့် အခမ်းအနားတွင် ဝန်ကြီးကထည့်သွင်းပြောကြားခြင်းဖြစ်သည်။

"စစ်ကိုင်းတိုင်းရဲ့ ကျေးလက်နေလူဦးရေဟာ ၇၀ ရာခိုင်နှုန်းကျော်ရှိတဲ့အတွက် လယ်ယာစိုက်ပျိုးရေးကို အဓိကထား လုပ်ကိုင်နေတာတွေ့ရပါတယ်၊ ဒီလိုလုပ်ကိုင်ရာမှာ လယ်ယာသုံးစက်ကိရိယာနဲ့လုပ်တာ တော်တော်လေးနည်းပြီး မိရိုးဖလာ လှည်းနဲ့ နွားကိုပဲ အဓိကထားလုပ်နေကြတာကို တွေ့ရပါတယ်၊ နိုင်ငံတော်အနေနဲ့ လက်မှုလယ်ယာစနစ်ကနေ စက်မှုလယ်ယာစနစ်ကိုရောက်အောင် မူဝါဒတွေချမှတ်ပြီး ကျေးလက်နေတဲ့ တောင်သူတွေ လူမှုစီးပွားဘဝဖွံ့ဖြိုးတိုးတက်ရေးအတွက် ကဏ္ဍပေါင်းစုံကနေ ကူညီပံ့ပိုးပေးနေပါတယ်''ဟုဝန်ကြီးဦးစိုးဦးကပြောကြားသည်။ မြန်မာ့လယ်ယာဖွံ့ဖြိုးရေးဘဏ်သည် ဂျပန်ချေးငွေအထောက်အပံ့ဖြင့် လယ်ယာသုံးစက်ကိရိယာများကို ကျေးလက်နေတောင်သူများကိုထုတ်ချေးပေးနိုင်ရန်အတွက် သင့်လျော်သည့် ငွေချေးစည်းကမ်းချက်များ သတ်မှတ်ပြီး မြို့နယ်၊ ခရိုင်ချေးငွေကြီးကြပ်ရေးအဖွဲ့၊ တိုင်းဒေသကြီးချေးငွေကြီးကြပ်ရေးကော်မတီနှင့် ဗဟိုအဆင့်ဦးဆောင်ကော်မတီအဆင့်ဆင့်ဖွဲ့စည်းပြီး ဆောင်ရွက်လျက်ရှိကြောင်း သိရသည်။

စစ်ကိုင်းတိုင်းဒေသကြီးအနေဖြင့် လက်ရှိဘဏ္ဍာရေးနှစ်တွင် ကျပ်သန်း၆၅၀၀၊ ၂၀၁၈-၂၀၁၉ ခုနှစ်တွင် ကျပ်သန်း၇၅၀၀၊ ၂၀၁၉-၂၀၂၀ ခုနှစ်တွင် ကျပ်သန်း ၂၀၀၀ စုစုပေါင်း ကျပ်သန်း ၁၉၀၀၀ လျာထားပြီးဖြစ်ကြောင်း ဝန်ကြီးဦးစိုးဦးထံမှ သိရသည်။

မြန်မာ့လယ်ယာဖွံ့ဖြိုးရေးဘဏ် စိုက်ပျိုးရေးနှင့် ကျေးလက်ဒေသဖွံ့ဖြိုးရေး နှစ်ဆင့်ချေးငွေဖြင့် စစ်ကိုင်းတိုင်းဒေသကြီးအတွင်း ရွှေဘိုမြို့နယ်၊ ခင်ဦးမြို့နယ်၊ တန့်ဆည်မြို့နယ်နှင့် ပင်လည်ဘူးမြို့နယ်တို့မှ တောင်သူ ခြောက်ဦးကိုပေးအပ်သည့် စက်ကိရိယာတန်ဖိုးသည် ငွေကျပ် ၂၃၈ ဒသမ ၁၀ သန်း ဖြစ်ကြောင်း သိရသည်။

တောင်သူများသို့ စက်ကိရိယာပေးအပ်ပွဲတွင် စီမံကိန်းနှင့်ဘဏ္ဍာရေးဝန်ကြီး ဦးစိုးဦးက အဖွင့်အမှာစကား ပြောကြားပြီး မြန်မာ့လယ်ယာဖွံ့ဖြိုးရေးဘဏ် ဦးဆောင်ညွှန်ကြားရေးမှူး ဦးမင်းသူက နှစ်ဆင့်ချေးငွေ စီမံကိန်းအကြောင်း ရှင်းပြသည်။ ထို့နောက် JICA Myanmar Officer Senior Representative ဖြစ်သူ Mr Mamiza Sahai က ပူးပေါင်း ဆောင်ရွက်ရမှုအပေါ် ဝမ်းသာအားရစကားကို ပြောကြားပြီး JICAချေးငွေဖြင့် ဝယ်ယူသည့်စက်ကိရိယာများကို တောင်သူခြောက်ဦးသို့ စီမံကိန်းနှင့်ဘဏ္ဍာရေးဝန်ကြီး ဦးစိုးဦး၊ စိုက်ပျိုးရေး၊ မွေးမြူရေးနှင့် ဆည်မြောင်းဝန်ကြီး ဦးကမ်ဇာမုံ၊ စည်ပင်သာယာရေးဝန်ကြီး ဦးမြင့်ကြည်နှင့် စစ်ကိုင်းတိုင်းဒေသကြီး မြန်မာ့လယ်ယာဖွံ့ဖြိုးရေးဘဏ် မန်နေဂျာတို့က ပေးအပ်သည်။

"လယ်ယာသုံး စက်ကိရိယာတွေ လက်ခံတဲ့တောင်သူတွေအနေနဲ့ လယ်ယာလုပ်ငန်းခွင်မှာ အကျိုးရှိရှိ အသုံးချတတ်မှသာ မိသားစုဝင်ငွေတိုးလာမှာဖြစ်ပါတယ်၊ ဘဏ်ကနေ သတ်မှတ်ထားတဲ့ ငါးနှစ်တာကာလအတွင်းမှာ ချေးငွေကို အရစ်ကျပြန်လည်ပေးဆပ်နိုင်ရမှာ ဖြစ်ပါတယ်၊ ကျန်တဲ့တောင်သူတွေအနေနဲ့လည်း သတ်မှတ်ထားတဲ့ စည်းကမ်းဘောင်အတွင်းမှာဝင်ရင် နိုင်ငံတော်က အချိန်ကာလတစ်ခုအတွင်း ဆောင်ရွက်ပေးလာတဲ့အခွင့်အရေးကို လက်လွှတ်မခံဘဲ မိသားစုဝင်ငွေတိုးတက်ရေးကနေ လယ်ယာကဏ္ဍဖွံ့ဖြိုးတိုးတက်ရေးကို အကျိုးရှိရှိထိထိရောက်ရောက်ဆောင်ရွက်နိုင်ဖို့ မြန်မာ့လယ်ယာဖွံ့ဖြိုးရေးဘဏ်နဲ့ ဆက်သွယ်ဆောင်ရွက်ကြဖို့လိုပါတယ်''ဟု မြန်မာ့လယ်ယာဖွံ့ဖြိုးရေးဘဏ် ဦးဆောင်ညွှန်ကြားရေးမှူး ဦးမင်းသူက ပြောကြားသည်။

နှစ်ဆင့်ချေးငွေစီမံကိန်းကို ၂၀၁၇-၂၀၁၈ ခုနှစ်မှစတင်ကာ နေပြည်တော်၊ ပဲခူးတိုင်းဒေသကြီး၊ စစ်ကိုင်းတိုင်းဒေသကြီး၊ မန္တလေးတိုင်းဒေသကြီးနှင့် ဧရာဝတီတိုင်းဒေသကြီး ငါးခုတွင် စတင်အကောင်အထည်ဖော်ရာတွင် စစ်ကိုင်းတိုင်းဒေသကြီးသည် စတုတ္ထပြုလုပ်သော တိုင်းဒေသကြီးဖြစ်ကြောင်း သိရသည်။

မျိုးဝင်းထွန်း (မုံရွာ)

မြစ်ရေကို အားထားသည့် ညောင်ဦးမြို့နယ်ကျေးရွာအချို့ ဆောင်းမြေပဲ စိုက်ပျိုးကြပြီ

ညောင်ဦး နိုဝင်ဘာ ၁၂

ညောင်ဦးမြို့နယ်၌ မြေပဲစိုက်ရာသီရောက်ရှိလာပြီဖြစ်သဖြင့် ဆောင်းမြေပဲစိုက်ချိန်သုံးလအတွင်း ဧရာဝတီမြစ် ရေကျသောကျွန်းဒေသများပေါ်တွင်လည်းကောင်း၊ မြစ်ရေတင်ကြီးများရှိနေသည့် ကုန်းမြေများပေါ်တွင် လည်းကောင်း သီးထပ်အဖြစ် စတင်စိုက်ပျိုးကြတော့မည်ဖြစ်သည်။

ဆောင်းမြေပဲစိုက်ပျိုးရာတွင် စိုက်ပြီး ၁၅ ရက်သားအထိ မိုးလွတ်ရန်စောင့်ဆိုင်းစိုက်ပျိုးကြရသဖြင့် တန်ဆောင်မုန်းလပြည့်ကျော်ပြီးမှ ရက်သတ္တပတ်တစ်ခုအချိန်ပေးရကြောင်း ဒေသခံတောင်သူများထံက သိရှိရသည်။ "ကျွန်တော်တို့ တောင်သူတွေက ဆောင်းမြေပဲကို အလေးထားစိုက်ပျိုးပါတယ်၊ တခြားလည်း စိုက်ပျိုးစရာ ဘာမှ မရှိသလောက်ပါပဲ၊ ဒါကြောင့် နှစ်ပတ်လည်တိုင်း ဆောင်းမြေပဲကို မလွတ်တမ်းအားထည့် စိုက်ကြပျိုးကြရတယ်၊ တွက်ခြေကိုက်တဲ့ သီးနှံဖြစ်တာကြောင့် ဂရုစိုက်ရတယ်၊ ကျွန်တော်တို့ ပတ်ဝန်းကျင်မှာတော့ အောက်ညဥ့်ရွာ၊ အထက်ညဥ့်ရွာနဲ့ သူကောင်းတည်ရွာတို့တွေက တောင်သူအားလုံး ဆောင်းမြေပဲနဲ့ အသက်ဆက်ကြရတာပါ၊ မြေပဲစိုက်တဲ့အခါမှာလည်း မိုးရွာရင်၊ မိုးပိရင် အပင်ကပင်ပေါက်မကောင်းတတ်ဘူး၊ အဲလိုမိုးမိခဲ့ရင် မြေပဲက ထွားကြိုင်းမှုမရှိဘဲ အထွက်နှုန်းလည်း နည်းတတ်တယ်၊ ဒါကြောင့်မြေကြီးကို အခြောက်ခံစိုက်ကြရပါတယ်၊ မြေခြောက်သွားပေမယ့်လည်း သူကောင်းတည်မြစ်ရေတင်နဲ့နီးတဲ့အတွက် ရေပေးလို့ လွယ်ကူပါတယ်၊ ဒီနှစ်မှာ မြေကြီးက တအားခြောက်တဲ့အတွက် မနက်ဖြန်တော့အခြေအနေကြည့်ပြီးရင် မြစ်ရေတင်ကလာမယ့်ရေနဲ့ ဖျန်းပေးဖို့လိုမယ်''ဟု တောင်သူတစ်ဦးက ပြောသည်။

သို့သော် ယခုနှစ်တွင် မြစ်ရေတင်မှ ရေကို အသုံးပြုရန် အခက်အခဲအချို့ကြုံတွေ့နေရကြောင်းလည်း ဒေသခံများက ပြောကြားသည်။ မြစ်ရေတင်တောင်းတဲ့အခါ "ကျွန်တော်တို့ ဆောင်းသီးနှံက လျာထားကေထဲမှာ မပါဘူးလို့ ဌာနဆိုင်ရာက တာဝန်ရှိသူတွေ ပြောပါတယ်၊ ဆောင်းမြေပဲစိုက်တဲ့သူတွေအတွက် လျာထားကေတွေ ထည့်သွင်းပေးသင့်ပါတယ်၊ ကျွန်တော်တို့က သူကောင်းတည်မြစ်ရေကိုအဓိက အားကိုးစိုက်ကြတာမို့ ဆောင်းသီးနှံစိုက်တဲ့အတွက်လည်း ဆောင်းသီးနှံစိုက်ပျိုးစရိတ်ချေးငွေအဖြစ် ရယူလိုပါတယ်၊ တောင်သူတွေအတွက်လည်း မြေပဲဟာ တစ်နှစ်မှာ တစ်ခါသာ စိုက်ရတဲ့သီးနှံဖြစ်နေတာမို့ လက်လွှတ်မခံလိုကြပေမယ့် နောက်ပိုင်းမှာ သွင်းအားစုတွေ၊ ပိုးသတ်ဆေး၊ မြေသြဇာကုန်ကျစရိတ်ဖိုးကာမိအောင် ချေးငွေလည်းရယူလိုပြီး မြစ်ရေတင်လည်း အဆင်ပြေစေချင်တယ်''ဟု ဒေသခံတစ်ဦးကလည်း သုံးသပ်ပြသည်။

ကျော်ဌေး(ညောင်ဦး)

ဂျပန်ဦးနှောက်ရောင်ရောဂါ ကြိုတင်ကာကွယ်ပါ

ဒေါက်တာ မြတ်ထွင့်ညွန့်

ကူးစက်တတ်သော ရောဂါတစ်မျိုးဖြစ်သည့် ဂျပန်ဦးနှောက်ရောင်ရောဂါသည် ကာကွယ်ဆေးဖြင့် ထိရောက်စွာ ကာကွယ်တားဆီးနိုင်သော ရောဂါတစ်မျိုးဖြစ်သောကြောင့် မြန်မာနိုင်ငံတစ်ဝန်းလုံး၌ ကလေးငယ်များကို အစုလိုက် ကာကွယ်ဆေးထိုးနှံပေးလျက်ရှိရာ ပူးပေါင်း ပါဝင် ထိုးနှံကြရန် လိုအပ်ပါသည်။

ဂျပန်ဦးနှောက်ရောင်ရောဂါဆိုတာ

ဂျပန်ဦးနှောက်ရောင်ရောဂါ (Japanese Encephalitis) ဆိုသည်မှာ JEV ဗိုင်းရပ်စ်ပိုးတစ်မျိုး၊ JEV ကြောင့်ဖြစ်သော ရောဂါဖြစ်သည်။ ရောဂါပိုးရှိနေသော ခြင်အကိုက်ခံရရာမှ လူတွင် ဗိုင်းရပ်စ်ပိုး ကူးစက်ခံရပြီး ရောဂါဖြစ်ပွားခြင်း ဖြစ်သည်။ ၁၈၇၁ ခုနှစ်တွင် ဂျပန်နိုင်ငံ၌ စတင်ဖော်ထုတ် တွေ့ရှိခဲ့သည့်အတွက် ဂျပန်ဦးနှောက်ရောင်ရောဂါဟု အမည်ပေးခဲ့ခြင်းဖြစ်သည်။ နှစ်စဉ် ဂျပန်ဦးနှောက်ရောင်ရောဂါ ဖြစ်ပွားမှုပေါင်း ၆၈၀၀၀ ကျော်အထိရှိပြီး အကြမ်းဖျင်းအားဖြင့် ၃၀ ရာခိုင်နှုန်းခန့်အထိသည် ဂျပန်ဦးနှောက်ရောင်ရောဂါကြောင့် အသက်သေဆုံးရလျက်ရှိသည်။ ခန့်မှန်းခြေအားဖြင့် ဂျပန်ဦးနှောက်ရောင်ရောဂါကြောင့် နှစ်စဉ် သေဆုံးရသူပေါင်း ၁၃၆၀၀ မှ ၂၀၄၀၀ အထိရှိသည်။ ရောဂါဖြစ်ပွားပြီး ဦးနှောက်နှင့် အာရုံကြောဆိုင်ရာ နောက်ဆက်တွဲပြဿနာများဖြင့် ရေရှည်ထိခိုက်သူများမှာလည်း ရောဂါဖြစ်ပွားခံစားရသူများ၏ ၂၀ ရာခိုင်နှုန်းမှ ၃၀ ရာခိုင်နှုန်းအထိရှိသည်။ ဂျပန်ဦးနှောက်ရောင်ရောဂါကို မြန်မာနိုင်ငံအပါအဝင် အာရှ-ပစိဖိတ်နိုင်ငံ ၂၄ နိုင်ငံတွင် ဖြစ်ပွားနေကြောင်း သိရသည်။ ဂျပန်ဦးနှောက်ရောင်ရောဂါသည် သက်ရွယ်မရွေး ဖြစ်ပွားနိုင်သော်လည်း ကလေးများတွင် ပိုမိုဖြစ်ပွားလေ့ရှိသည်။

၁၉၂၄ ခုနှစ်တွင် ဂျပန်နိုင်ငံ၌ ၆၁၂၅ ဦးတွင် ရောဂါဖြစ်ပွားကြောင်း တွေ့ခဲ့ပြီး ထိုအထဲမှ ၃၇၉၇ ဦး သေဆုံးခဲ့သည်။ ၁၉၄၀ မှ ၁၉၇၈ ခုနှစ်အတွင်းတွင် တရုတ်နိုင်ငံ၊ ကိုရီးယားနိုင်ငံနှင့် အိန္ဒိယနိုင်ငံများတွင် အဖြစ်များခဲ့သည်။ အလားတူ ၁၉၇၅ ခုနှစ်တွင် မြန်မာနိုင်ငံ၌ ဖြစ်ပွားလျက်ရှိကြောင်း တွေ့ရှိခဲ့သည်။ မြန်မာနိုင်ငံ၌ ၂၀၀၇ နှင့် ၂၀၀၈ ခုနှစ်များ၌ ရခိုင်ပြည်နယ်တွင် အဖြစ်များခဲ့သည်။

ရောဂါကူးစက်ဖြစ်ပွားပုံ

ဂျပန်ဦးနှောက်ရောင်ရောဂါသည် ခြင်ကိုက်ခံရရာမှတစ်ဆင့် ဗိုင်းရပ်စ်ပိုးကူးစက်ခံရသော ရောဂါဖြစ်သည်။ အဓိကအားဖြင့် စပါးစိုက်ခင်း၊ ရွံ့နွံတော၊ ရေမြောင်းနှင့် ရေအိုင်ငယ်များတွင် ပေါက်ပွားရှင်သန်လေ့ရှိသည့် ခပ်ညိုညို အရောင်အသွေးရှိသည့် ကျူးလက်ခြင် (Culex) မှတစ်ဆင့် ကူးစက် ပျံ့နှံ့လေ့ရှိသည်။ ဂျပန်ဦးနှောက်ရောင်ရောဂါပိုး (JEV) သည် ဝက်နှင့် ရေပျော်ငှက်များဖြစ်သည့် ဗျိုင်း၊ တောဘဲ စသည်တို့တွင် ရှိနေတတ်သည်။ ထိုတိရစ္ဆာန်များကို ခြင်ကကိုက်သည့်အခါ ဗိုင်းရပ်စ်ပိုးက ခြင်ထဲရောက်သွားသည်။ ထိုရောဂါပိုးရှိနေသော ခြင်က လူကို ကိုက်သည့်အခါ လူတွင် ရောဂါလက္ခဏာများ ပေါ်လာစေသည်။ လူမှာသာမက မြင်း၊ ကျွဲ၊ နွား စသည်တို့တွင်လည်း ကူးစက်ခံရနိုင်သည်။ ဂျပန်ဦးနှောက်ရောင်ရောဂါပိုးသည် ရောဂါပိုး သယ်ဆောင်ထားသော ခြင်ကိုက်ခြင်းဖြင့်သာ ကူးစက်ခံရနိုင်ပြီး အခြားသောနည်းများဖြင့် ကူးစက်နိုင်ခြင်း မရှိပါ။

ရောဂါလက္ခဏာများ

ရောဂါပိုးရှိသည့် ခြင် အကိုက်ခံရပြီး ၂ ရက်မှ ၁၅ ရက်အတွင်း ရောဂါလက္ခဏာများ ဖြစ်ပေါ် ခံစားရနိုင်သည်။ ရောဂါပိုး ကူးစက်ခံရသော်လည်း အများစုမှာ ရောဂါလက္ခဏာပေါ်သည့်အဆင့် မရောက်ဘဲ တချို့တွင်သာ ရောဂါဖြစ်ပေါ်ခံစားရသည်။ ရောဂါကူးစက်ခံရသူ ၂၅၀ လျှင် တစ်ယောက်ခန့်သည်သာ ဦးနှောက်ရောင်ရမ်းသည့်အဆင့်အထိ ဖြစ်တတ်သည်။ အထူးသဖြင့် ကလေးများတွင် ရောဂါ ပိုမိုဆိုးရွားလေ့ရှိသည်။ ရောဂါလက္ခဏာများအဖြစ် ချမ်းတုန်ခြင်း၊ ကိုယ်ပူကြီးခြင်း၊ ခေါင်းကိုက်ခြင်း၊ ကိုယ်လက်ကိုက်ခဲ နာကျင်ခြင်း၊

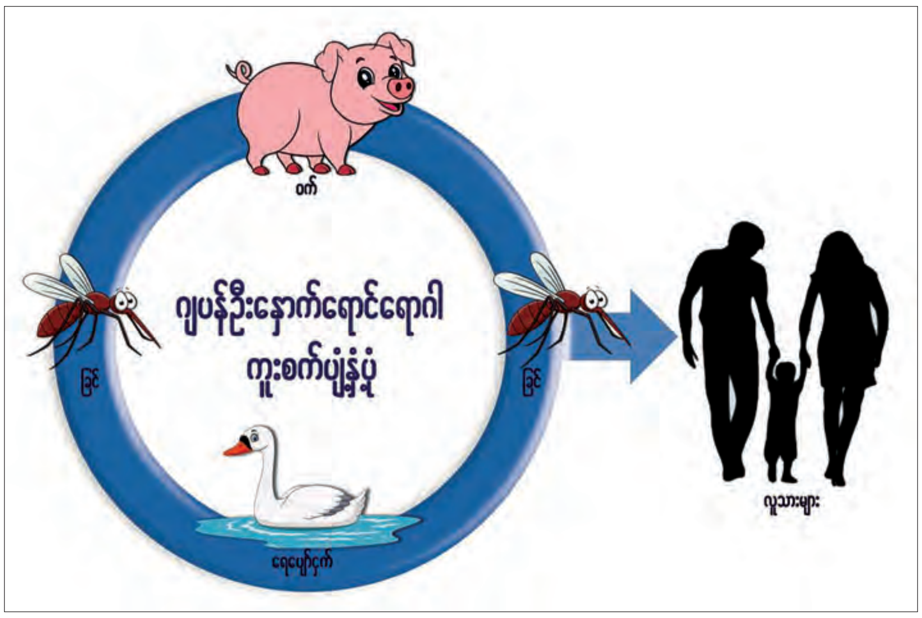

ပျို့အန်ခြင်း စသည်တို့ကို ဖြစ်ပေါ် ခံစားရနိုင်သည်။ အဆိုပါလက္ခဏာများသည် ၁ ရက်မှ ၆ ရက်အထိ ဖြစ်နေတတ်ပြီး တချို့တွင် ပိုမိုဆိုးရွားလာကာ ဦးနှောက်ရောင်ရမ်းသည့်အဆင့်အထိ ဖြစ်လာနိုင်သည်။ ထိုအခါတွင် ဇက်ခိုင်သွားခြင်း၊ ခေါင်းငုံ့စောင်းလိုက်တိုင်း နာကျင်ခြင်း၊ တက်ခြင်း၊ နွမ်းနယ်နုံးချည့်ခြင်း၊ ခြေလက်များ အကြောသေအားနည်းခြင်း၊ စိတ်ကယောက်ကယက်ဖြစ်ခြင်း၊ စိတ်ရှုပ်ထွေးခြင်း၊ အာရုံ စူးစိုက်၍မရခြင်း၊ စကားပြောသည့်အခါ အာလေး လျှာလေးဖြစ်နေခြင်း၊ ကြွက်သားများ တောင့်တင်းခိုင်နေခြင်း၊ ကယောင်ကတမ်းများ ပြောခြင်း၊ သတိလစ်ခြင်းများအထိဖြစ်ကာ အသက်သေသည် အထိ ဖြစ်သွားနိုင်သည်။ ရောဂါပျောက်ကင်း သက်သာလာသူများထဲမှ ၃၀ ရာခိုင်နှုန်းအထိသည် နောက်ဆက်တွဲပြဿနာများအဖြစ် ဦးနှောက်နှင့် အာရုံကြောဆိုင်ရာ ဝေဒနာများ ခံစားရခြင်း၊ နားအကြားအာရုံ ချို့ယွင်းသွားခြင်း၊ မကြာခဏတက်ခြင်း၊ ခြေလက်များ အားနည်းချည့်နဲ့ခြင်းများ ဖြစ်စေနိုင်သည်။ ဂျပန်ဦးနှောက်ရောင်ရောဂါသည် ရာသီမရွေး ဖြစ်နိုင်သော်လည်း ကျူးလက်ခြင်များ ပေါက်ပွားမှု များပြားသည့် မိုးတွင်းကာလတွင် ပိုမို ဖြစ်ပွားလေ့ရှိသည်။ ရောဂါဖြစ်ပွားတတ်သည့် ဒေသများတွင် ၂ နှစ်မှ ၁၅ နှစ် ကြာတိုင်း တစ်ကြိမ်ခန့် သိသိသာသာ ဖြစ်ပွားမှု များလာတတ်သည်။ ထို့ကြောင့် ဂျပန်ဦးနှောက်ရောင်ရောဂါကို လျှော့မတွက်မိကြဖို့ လိုသည်။

ကုသနည်း

ဂျပန်ဦးနှောက်ရောင် ရောဂါလက္ခဏာများမှာ အခြားသော ရောဂါလက္ခဏာများနှင့် ဆင်ဆင်တူသည့်အတွက် ဂျပန်ဦးနှောက်ရောင်ရောဂါဟု သံသယရှိပါက ဆေးရုံ၊ ဆေးခန်းများတွင် ပြသကာ သွေးစစ်ဆေးခြင်း၊ ခါးဆစ်ရိုးရည် ရယူစစ်ဆေးခြင်းများ ပြုလုပ်ရမည်ဖြစ်သည်။ ရောဂါသေချာပါက ခံစားနေရသော ဝေဒနာကို လိုက်ပြီး သက်သာအောင်သာ ကုသပေးရနိုင်သည်။ ဂျပန်ဦးနှောက်ရောင်ရောဂါအတွက် သီးသန့် ကုသပေးနိုင်သည့်ဆေး မရှိသေးပါ။ ထို့ကြောင့် ကာကွယ်ရေးလုပ်ငန်းများသည် ပိုအရေးပါလာသည်။

ကြိုတင်ကာကွယ်ပါ

ဂျပန်ဦးနှောက်ရောင်ရောဂါကို အောက်ပါနည်းများဖြင့် ကြိုတင်ကာကွယ်နိုင်ပါသည်။

(၁) ခြင်အကိုက်မခံရအောင်နေထိုင်ခြင်း

ဂျပန်ဦးနှောက်ရောင်ရောဂါသည် ရောဂါပိုး သယ်ဆောင်ထားသည့် ကျူးလက်ခြင်ကြောင့် ဖြစ်ပွားရသည့်အတွက် ခြင်အကိုက်မခံရအောင်နေနိုင်ပါက ဂျပန်ဦးနှောက်ရောင်ရောဂါကို တားဆီးကာကွယ်ရာရောက်သည်။ သို့သော် ခြင်အကိုက်မခံရအောင် ကာကွယ်ဖို့ရာမှာ ထင်သလောက် မလွယ်ပါ။ သို့သော် အတတ်နိုင်ဆုံး ခြင်အကိုက်ခံရမှုနည်းအောင် ခြင်ပေါက်ပွားနိုင်သော နေရာများကို ရှင်းလင်းခြင်း၊ ဆေးစိမ်ခြင်ထောင်သုံးခြင်း၊ ခြင်ပြေးလိမ်းဆေးလိမ်းခြင်း၊ အဝတ်ထူထူ ဝတ်ခြင်းများ ပြုလုပ်သင့်သည်။

(၂) ကာကွယ်ဆေးထိုးခြင်း

ဂျပန်ဦးနှောက်ရောင်ရောဂါအတွက် အထိရောက်ဆုံး ကာကွယ်နည်းမှာ ကာကွယ်ဆေးထိုးနှံခြင်း ဖြစ်သည်။ ဂျပန်ဦးနှောက်ရောင်ကာကွယ်ဆေးကို ၁၉၃၀ ပြည့်လွန်နှစ်များကတည်းက စတင် သုံးစွဲခဲ့ကြသည်။ ကြွက်ဦးနှောက်မှ ထုတ်လုပ်ထားသော ကာကွယ်ဆေး၊ ဖော်မလင်ဖြင့် ဗိုင်းရပ်စ်ပိုး ဖျက်ဆီး ပြုပြင် ထုတ်လုပ်ထားသော ကာကွယ်ဆေး၊ ဆဲလ်မွေးခြင်းနည်းဖြင့် ထုတ်လုပ်ထားသော ကာကွယ်ဆေးနှင့် မျိုးဗီဇနည်းဖြင့် ထုတ်လုပ်ထားသော ကာကွယ်ဆေးများကို လက်ရှိရနိုင်ပြီး ကာကွယ်ဆေးများသည် ဂျပန်ဦးနှောက်ရောင်ရောဂါကို ၉၀ ရာခိုင်နှုန်းကျော်အထိ ထိရောက်စွာ ကာကွယ်ပေးနိုင်သည်။

> “ နှစ်စဉ် ဂျပန်ဦးနှောက်ရောင်ရောဂါ ဖြစ်ပွားမှုပေါင်း ၆၈၀၀၀ ကျော်အထိ ရှိပြီး အကြမ်းဖျင်းအားဖြင့် ၃၀ ရာခိုင်နှုန်း ခန့်အထိသည် ဂျပန်ဦးနှောက်ရောင် ရောဂါကြောင့် အသက် သေဆုံးရလျက် ရှိသည်။ ခန့်မှန်းခြေအားဖြင့် ဂျပန် ဦးနှောက်ရောင် ရောဂါကြောင့် နှစ်စဉ် သေဆုံးရသူပေါင်း ၁၃၆၀၀ မှ ၂၀၄၀၀ အထိရှိ ”

ကာကွယ်ဆေး ထိုးကြပါစို့

ဂျပန်ဦးနှောက်ရောင်ရောဂါသည် ဖြစ်ပွားပါက အသက်သေဆုံးစေနိုင်သလို ပြန်နေကောင်းလာသည့်တိုင် နောက်ဆက်တွဲ ဆိုးကျိုးများသည့်အတွက် ရောဂါ မဖြစ်မီကတည်းက ကြိုတင် ကာကွယ်ရန် လိုအပ်သည်။ ထိရောက်သည့် ကာကွယ်ဆေးရှိသည့်အတွက် ဂျပန်ဦးနှောက်ရောင်ရောဂါကို ကာကွယ်ဆေးထိုးနှံခြင်းဖြင့် ကာကွယ်သင့်သည်။ ယခုအခါ မြန်မာနိုင်ငံတွင် ဂျပန်ဦးနှောက်ရောင်ရောဂါအဖြစ်များပြီး အန္တရာယ်မြင့်မားသည့် အသက်အုပ်စုဖြစ်သည့် အသက် ၉ လမှ ၁၅ နှစ်အတွင်းရှိ ကလေးသူငယ် ၁၄ သန်းကို ကာကွယ်ဆေး ထိုးနှံပေးလျက်ရှိသည်။ ကျောင်းအခြေပြု ကာကွယ်ဆေး ထိုးနှံခြင်းကို ၂၀၁၇ ခုနှစ် နိုဝင်ဘာ ၁၅ ရက်မှ ၂၃ ရက်အတွင်း ပြည်သူလူထုအခြေပြု ကာကွယ်ဆေး ထိုးနှံခြင်းကို ၂၀၁၇ ခုနှစ် ဒီဇင်ဘာ ၁၁ ရက်မှ ၂၀ ရက်အတွင်း အစီအစဉ်နှစ်ရပ်ဖြင့် ဆောင်ရွက်လျက်ရှိသည်။ ၂၀၁၈ ခုနှစ် ဇန်နဝါရီလမှ စတင်ကာ ပုံမှန် ကာကွယ်ဆေးထိုး အစီအစဉ်တွင် ကလေး အသက် ၉ လ အရွယ် ကလေးတိုင်းကို ဂျပန်ဦးနှောက်ရောင်ရောဂါ ကာကွယ်ဆေးကို ထည့်သွင်းထိုးနှံပေးမည်ဖြစ်သည်။ ထိုအသက်အရွယ် အပိုင်းအခြားရှိ ကလေးငယ်များ ကာကွယ်ဆေး ထိုးနှံရာတွင် ကျန်ရစ်ခဲ့ခြင်း မရှိစေရန် ပူးပေါင်း ပါဝင်ကူညီဖို့ လိုအပ်သည်။

ထို့ကြောင့် ကာကွယ်ဆေးကို ပြည့်ပြည့်ဝဝ ထိုးနှံထားခြင်းဖြင့် ကြောက်စရာ ရောဂါဆိုးတစ်မျိုးဖြစ်သည့် ဂျပန်ဦးနှောက်ရောင်ရောဂါကို ကာကွယ်ကြပါစို့ဟု တိုက်တွန်းအပ်ပါသည်။ ။

တီးတိန်မြို့နယ် အိမ်တွင်းမှု သက်မွေးလုပ်ငန်းပညာ သင်တန်းကျောင်း၌ မြို့နယ်ရဲတပ်ဖွဲ့မှူး ရဲမှူး နေလင်းက လူကုန်ကူးမှု အသိပညာပေး ဟောပြောပွဲကို နိုဝင်ဘာ ၁၁ ရက်က ပြုလုပ်ခဲ့ရာ မြို့နယ်အဆင့် ဌာနဆိုင်ရာတာဝန်ရှိသူများနှင့် သင်တန်းသူ စုစုပေါင်း ၁၀၀ တက်ရောက်စဉ်။

မြန်မာ့အလင်း

နာဂစ်မုန်တိုင်း ဖြစ်ပွားပြီးနောက်ပိုင်း လပွတ္တာမှ တခြားအရပ်ဒေသသို့ ပြောင်းရွှေ့လုပ်ကိုင်သူ ရှစ်သောင်းနီးပါးရှိ

လပွတ္တာ နိုဝင်ဘာ ၁၂

တစ်ချိန်ကနာဂစ်ဒဏ် အပြင်းအထန်ခံစားခဲ့ရသည့် ဧရာဝတီတိုင်းဒေသကြီး လပွတ္တာဒေသတွင် လူဦးရေ သုံးသိန်းနီးပါးရှိသည့်အနက် ယခုအခါ ရှစ်သောင်းနီးပါးသည် အခြားဒေသများသို့ ရွှေ့ပြောင်း လုပ်ကိုင်နေကြကြောင်း တာဝန်ရှိသူတစ်ဦးက ပြောသည်။ လပွတ္တာဒေသသည် ပင်လယ်ရေမျက်နှာအထက် လေးပေခန့်သာ မြင့်သဖြင့် နာဂစ်ဖြစ်ချိန်တွင် ပို၍အထိနာခဲ့ပြီး ရေလွှမ်းမိုးခြင်းဒဏ်ကို အဓိက ခံစားခဲ့ရသည်။ နာဂစ်၏အကျိုးအဖြစ် ဆယ်စုနှစ် တစ်ခုအတွင်း လယ်ယာလုပ်ငန်းကို လုပ်ကိုင်သူ နည်းပါးလာကြောင်း မြို့နယ်အုပ်ချုပ်ရေးမှူး ဦးကျော်ဆန်းကျော်က ပြောသည်။

နာဂစ်မဖြစ်ခင်က လပွတ္တာဒေသသည် လမ်းပန်းဆက်သွယ်ရေး ခက်ခဲပြီး ရေလုပ်ငန်းနှင့် လယ်ယာစိုက်ပျိုးရေးလုပ်ငန်းကို အဓိကလုပ်ကိုင်ကြကာ နာဂစ်မုန်တိုင်းဒဏ် ခံရပြီးနောက်ပိုင်း မြေနိမ့်ပိုင်းဒေသတွင် နေထိုင်သူများသည် စိုးရိမ်ထိတ်လန့်မှု ရှိနေကြသေး၍ ကုန်းတွင်း အမြင့်ပိုင်းဒေသများသို့ ရွှေ့ပြောင်းလုပ်ကိုင်ကြသည်ဟု ဒေသခံများထံမှ သိရသည်။ ဒေသခံတချို့သည် ရန်ကုန်တိုင်းဒေသကြီးဘက်သို့ အများဆုံး ရွှေ့ပြောင်းပြီး ရေလုပ်ငန်းနှင့်ဆက်စပ်သော မွန်ပြည်နယ်၊ ကရင်ပြည်နယ်၊ တနင်္သာရီတိုင်းဒေသကြီးဘက်သို့လည်း ပြောင်းရွှေ့ နေထိုင်သူများရှိသကဲ့သို့ ပြည်ပနိုင်ငံများသို့လည်း သွားရောက်လုပ်ကိုင်လျက် ရှိကြသည်။ ၂၀၁၄ ခုနှစ် မတ်လ ၂၉ ရက်နေ့ သန်းခေါင်စာရင်းများအရ လူဦးရေ ၂၂၉၉၂၉ ဦးသာ ကျန်ရှိနေကြောင်း သိရသည်။

“ပင်လယ်နဲ့ နီးတဲ့အခါ ရေလုပ်ငန်းကိုသာ အဓိကလုပ်ကိုင်ခဲ့ရပါတယ်၊ နာဂစ်တုန်းက ရွာလုံးကျွတ် ပျက်စီးသွားခဲ့တယ်၊ ရေလုပ်ငန်းလည်း ဆက်မလုပ်နိုင်ဘဲ အရင်းအနှီးလည်း မရှိတဲ့အခါ ဒီဒေသကနေ ပြောင်းရွှေ့ပြီး အခု မွန်ပြည်နယ် ရေးမြို့နယ်ဘက်မှာ ကျပန်းအလုပ်ကိုသာ လုပ်ကိုင်နေရတယ်” ဟု လပွတ္တာကနေ ပြောင်းရွှေ့လာသူ ဦးဇင်ကိုဦးက ပြောသည်

အရင်လို ရာသီဥတုဖြစ်စဉ် နာဂစ်လို မုန်တိုင်းကဲ့သို့ ထပ်မံ ဖြစ်ပွားမှာကို ဒေသခံများသည် စိုးရိမ်စိတ်များရှိနေကြောင်း၊ ယခုနောက်ပိုင်း မြေပြန့်၊ မြေနိမ့်ဒေသဖြစ်သည့် လပွတ္တာဒေသတွင် ရေလွှတ်တောင်ကုန်းများ မုန်တိုင်းဒဏ်ခံ အဆောက်အအုံများကို အစိုးရနှင့် အရပ်ဘက်အဖွဲ့အစည်းများ ပူးပေါင်းကာ တည်ဆောက်ပေးထားကြောင်း သိရသည်။ ၂၀၀၈ ခုနှစ် နာဂစ်မုန်တိုင်းဒဏ် ခံစားရာတွင် လပွတ္တာမြို့နယ်အတွင်း မုန်တိုင်းအရှိန်ကြောင့် ပင်လယ်ရေ မြင့်တက်မှုနှင့်အတူ အသေအပျောက်စာရင်းမှာ ၁ သိန်းကျော်ခန့်ရှိပြီး ကဏန်းလုပ်ငန်း၊ ပုစွန်မွေးမြူရေးလုပ်ငန်း၊ လယ်ယာစိုက်ပျိုးလုပ်ငန်းများလည်း ထိခိုက်ခဲ့ကြောင်း သိရသည်။ **နေမျိုးထွင့် (ရေး)**

ရုပ်မြင်သံကြားနှင့် အသံထုတ်လွှင့်ခြင်းဆိုင်ရာ ဥပဒေကို ပြင်ဆင်သည့်ဥပဒေကြမ်း

ပြည်သူများ သိရှိလေ့လာအကြံပြုနိုင်ရန် ဖော်ပြခြင်းဖြစ်ပါသည်။ အကြံပြုစာများကို ပြည်ထောင်စုလွှတ်တော်ရုံးသို့ လိပ်မူပေးပို့နိုင်ပါသည်။

ရုပ်မြင်သံကြားနှင့် အသံထုတ်လွှင့်ခြင်းဆိုင်ရာ ဥပဒေကို ပြင်ဆင်သည့် ဥပဒေကြမ်း

(၂၀၁၇ ခုနှစ်၊ ပြည်ထောင်စုလွှတ်တော်ဥပဒေအမှတ် ။)

၁၃၇၉ ခုနှစ်၊ လ၊ ရက်

(၂၀၁၇ ခုနှစ်၊ လ၊ ရက်)

ပြည်ထောင်စုလွှတ်တော်သည် ဤဥပဒေကို ပြဋ္ဌာန်းလိုက်သည်။

၁။ ဤဥပဒေကို **ရုပ်မြင်သံကြားနှင့် အသံထုတ်လွှင့်ခြင်းဆိုင်ရာ ဥပဒေကို ပြင်ဆင်သည့် ဥပဒေ** ဟု ခေါ်တွင်စေရမည်။

၂။ ရုပ်မြင်သံကြားနှင့် အသံထုတ်လွှင့်ခြင်းဆိုင်ရာ ဥပဒေ ပုဒ်မ ၂၊ ပုဒ်မခွဲ(ည)၊ ပုဒ်မ ၃၊ ပုဒ်မခွဲ (က)၊ ပုဒ်မ ၄၊ ပုဒ်မခွဲ(ဂ) နှင့် ပုဒ်မ ၆၊ ပုဒ်မခွဲ(ခ) တို့တွင် ပါရှိသော " ဆက်သွယ်ရေးနှင့် သတင်းအချက်အလက် နည်းပညာဝန်ကြီးဌာန" ဆိုသည့် စကားရပ်ကို **"ပို့ဆောင်ရေးနှင့် ဆက်သွယ်ရေးဝန်ကြီးဌာန"** ဆိုသည့်စကားရပ်ဖြင့် အစားထိုးရမည်။

၃။ ရုပ်မြင်သံကြားနှင့် အသံထုတ်လွှင့်ခြင်းဆိုင်ရာ ဥပဒေ ပုဒ်မ ၂ တွင် -

(က) ပုဒ်မခွဲ (ည) ၏ နောက်တွင် ပုဒ်မခွဲ (ည-၁) အဖြစ်အောက်ပါအတိုင်း ဖြည့်စွက်ရမည် -

"(ည-၁) လွှမ်းမိုးပိုင်ခွင့် (Controlling Interest) ဆိုသည်မှာ ပုဂ္ဂိုလ်တစ်ဦးဦးသည် အခြားအဖွဲ့အစည်းတစ်ခုတွင် မဲပေးခွင့် (Voting Stock)၊ အဖွဲ့ဝင်ပိုင်ဆိုင်ခွင့် (Membership Interest) သို့မဟုတ် အစုစပ်ပိုင်ဆိုင်ခွင့် (General Partnership Interest) ၏ ၅၀ ရာခိုင်နှုန်းထက် ပိုမိုသော ပမာဏကို တိုက်ရိုက်ဖြစ်စေ၊ သွယ်ဝိုက်၍ ဖြစ်စေ ပိုင်ဆိုင်ထားသည့် ပိုင်ဆိုင်မှုအခြေအနေ သို့မဟုတ် ပုဂ္ဂိုလ်တစ်ဦးဦးအား အောက်ပါ အခြေအနေတစ်ရပ်ရပ်ကို ဖြစ်စေ၊ အားလုံးကိုဖြစ်စေ ဆောင်ရွက်နိုင်ခွင့် ရစေသည့် ပိုင်ဆိုင်မှု အခြေအနေကို ဆိုသည် -

(၁) အခြားအဖွဲ့အစည်းတစ်ခု၏ဒါရိုက်တာအဖွဲ့သို့မဟုတ် စီမံခန့်ခွဲမှုကော်မတီ၏ ၅၀ ရာခိုင်နှုန်း အထက်ကို ခန့်ထားနိုင်ခြင်း၊

(၂) အခြားအဖွဲ့အစည်းတစ်ခု၏ နေ့စဉ်လုပ်ငန်းများကို ကွပ်ကဲသော အဆင့်မြင့် အမှုဆောင်အရာရှိ(Senior Executive) များအား ခန့်ထားခြင်း၊ အဆင့်တိုးမြှင့်ပေးခြင်း၊ အဆင့်ချထားခြင်းနှင့် ထုတ်ပယ်ခြင်းတို့ကို ဆောင်ရွက်နိုင်ခြင်း၊

(၃) အခြားအဖွဲ့အစည်းတစ်ခု၏ အရေးကြီးသော ရင်းနှီးမြှုပ်နှံမှု၊ အုပ်ချုပ်မှု သို့မဟုတ် စီမံခန့်ခွဲမှုဆိုင်ရာ ဆုံးဖြတ်ချက်များကို ချမှတ်နိုင်ခြင်း၊

(၄) အခြားအဖွဲ့အစည်းတစ်ခု၏ စီမံခန့်ခွဲမှု ဆုံးဖြတ်ချက်များကို ချမှတ်ရာတွင် အဓိကကျသော နေရာမှ ပါဝင်ခြင်း၊

(၅) အခြား အဖွဲ့အစည်းတစ်ခု၏ နေ့စဉ်လုပ်ငန်း ဆောင်ရွက်မှုများကို စီမံခန့်ခွဲနိုင်ခြင်း၊

(၆) အခြားအဖွဲ့အစည်းတစ်ခုက ဖြည့်ဆည်းပေးသော ဝန်ဆောင်မှု၏ သဘောသဘာဝ သို့မဟုတ် ဝန်ဆောင်မှုပုံစံ၊ စည်းကမ်းသတ်မှတ်ချက်များ၊ နှုန်းထားများကို ဆုံးဖြတ်ရာတွင် သိသိသာသာ လွှမ်းမိုးမှု ပြုနိုင်ခြင်း။"

(ခ) ပုဒ်မခွဲ (ဋ) ၏ နောက်တွင် ပုဒ်မခွဲ (ဋ-၁) အဖြစ်အောက်ပါအတိုင်း ဖြည့်စွက်ရမည် -

"(ဋ-၁) ယာယီလိုင်စင်ဆိုသည်မှာ ရုပ်မြင်သံကြားနှင့် အသံထုတ်လွှင့်ခြင်း ဝန်ဆောင်မှုလုပ်ငန်း လိုင်စင်လျှောက်ထားသူ၏ လုပ်ငန်းလိုအပ်ချက်၊ နည်းပညာပိုင်းဆိုင်ရာ ဖြစ်နိုင်ခြေရှိမှုနှင့် အခြားလိုအပ်သည့် သတင်းအချက်အလက်များ အတွက် အချိန်ပေးလေ့လာရန် လိုအပ်မှုတို့အပေါ် မူတည်၍ ကောင်စီက ထုတ်ပေးသည့် ရုပ်မြင်သံကြားနှင့် အသံထုတ်လွှင့်ခြင်း ဝန်ဆောင်မှု လုပ်ငန်းယာယီလိုင်စင်ကို ဆိုသည်။"

၄။ ရုပ်မြင်သံကြားနှင့် အသံထုတ်လွှင့်ခြင်းဆိုင်ရာ ဥပဒေ ပုဒ်မ ၅ ကို အောက်ပါအတိုင်း အစားထိုးရမည် -

"၅။ ပြည်ထောင်စုအစိုးရအဖွဲ့သည် အမျိုးသား ရုပ်မြင်သံကြားနှင့် အသံထုတ်လွှင့်ခြင်းလုပ်ငန်းများ ဖွံ့ဖြိုးတိုးတက်ရေးအဖွဲ့ကို အောက်ပါပုဂ္ဂိုလ်များဖြင့် ဖွဲ့စည်းရမည် -

(က)	ပြည်ထောင်စုဝန်ကြီး ပြန်ကြားရေးဝန်ကြီးဌာန	ဥက္ကဋ္ဌ
(ခ)	ဒုတိယဝန်ကြီး ပို့ဆောင်ရေးနှင့် ဆက်သွယ်ရေး ဝန်ကြီးဌာန	ဒုတိယဥက္ကဋ္ဌ
(ဂ)	ဒုတိယဝန်ကြီး ပြန်ကြားရေးဝန်ကြီးဌာန	အဖွဲ့ဝင်
(ဃ)	ဒုတိယဝန်ကြီး ပြည်ထဲရေးဝန်ကြီးဌာန	အဖွဲ့ဝင်
(င)	ဒုတိယဝန်ကြီး ပညာရေးဝန်ကြီးဌာန	အဖွဲ့ဝင်
(စ)	ဒုတိယညွှန်ကြားရေးမှူးချုပ် အရင်းအမြစ်၊ လှိုင်းနှုန်းစဉ်ကြီးကြပ်ရေး နှင့် စံချိန်စံညွှန်းဌာနကြီး၊ ဆက်သွယ်ရေး ညွှန်ကြားမှုဦးစီးဌာန ပို့ဆောင်ရေးနှင့် ဆက်သွယ်ရေးဝန်ကြီးဌာန	အဖွဲ့ဝင်
(ဆ)	ဥက္ကဋ္ဌ ရုပ်မြင်သံကြားနှင့် အသံလွှင့်ကောင်စီ	အဖွဲ့ဝင်
(ဇ)	ကိုယ်စားလှယ်တစ်ဦး အများပြည်သူဝန်ဆောင်မှုရုပ်မြင်သံကြား နှင့် အသံထုတ်လွှင့်ခြင်းလုပ်ငန်းများ	အဖွဲ့ဝင်
(ဈ)	ညွှန်ကြားရေးမှူး ပြည်သူ့ဆက်ဆံရေးနှင့် စိတ်ဓာတ် စစ်ဆင်ရေး ညွှန်ကြားရေးမှူးရုံး၊ ကာကွယ်ရေး ဝန်ကြီးဌာန	အဖွဲ့ဝင်
(ည)	ကိုယ်စားလှယ်တစ်ဦး မြန်မာနိုင်ငံရုပ်မြင်သံကြားနှင့် အသံ ထုတ်လွှင့်သူများအသင်း	အဖွဲ့ဝင်
(ဋ)	ကိုယ်စားလှယ်တစ်ဦး ကွန်ပျူတာပညာရှင်များအသင်း	အဖွဲ့ဝင်
(ဌ)	ညွှန်ကြားရေးမှူးချုပ် ပြန်ကြားရေးနှင့် ပြည်သူ့ဆက်ဆံရေး ဦးစီးဌာန ပြန်ကြားရေးဝန်ကြီးဌာန	အဖွဲ့ဝင်
(ဍ)	အမြဲတမ်းအတွင်းဝန် ပြန်ကြားရေးဝန်ကြီးဌာန"	အတွင်းရေးမှူး

၅။ ရုပ်မြင်သံကြားနှင့် အသံထုတ်လွှင့်ခြင်းဆိုင်ရာ ဥပဒေ ပုဒ်မ ၁၄ (ပ) ကို အောက်ပါအတိုင်း အစားထိုးရမည် -

"၁၄။(ပ) လိုင်စင်နှင့်ယာယီလိုင်စင်များ ထုတ်ပေးခြင်း၊ သက်တမ်းတိုးခြင်းနှင့် ရုပ်သိမ်းခြင်း၊"

၆။ ရုပ်မြင်သံကြားနှင့် အသံထုတ်လွှင့်ခြင်းဆိုင်ရာ ဥပဒေ ပုဒ်မ ၂၄ ကို အောက်ပါအတိုင်း အစားထိုးရမည် -

"၂၄။ ကောင်စီသည် -

(က) ဤဥပဒေအရ ပေးအပ်ထားသော တာဝန်များကိုဆောင်ရွက်နိုင်ရန် သတ်မှတ်ချက်နှင့်အညီ ရုံးအဖွဲ့ကို ဖွဲ့စည်းနိုင်သည်။

(ခ) မိမိ၏ လုပ်ငန်းတာဝန်တစ်ရပ်ရပ်ကို ရုံးအဖွဲ့သို့ လွှဲအပ်ဆောင်ရွက်စေနိုင်သည်။"

၇။ ရုပ်မြင်သံကြားနှင့် အသံထုတ်လွှင့်ခြင်းဆိုင်ရာ ဥပဒေ ပုဒ်မ ၃၈ ပုဒ်မခွဲ (င) ၏ နောက်တွင် ပုဒ်မခွဲ (စ) အဖြစ် အောက်ပါအတိုင်း ဖြည့်စွက်ရမည် -

"၃၈။(စ) ရုပ်မြင်သံကြားနှင့် အသံထုတ်လွှင့်ခြင်းဝန်ဆောင်မှု တစ်နှစ်လုပ်ငန်းယာယီလိုင်စင်"

၈။ ရုပ်မြင်သံကြားနှင့် အသံထုတ်လွှင့်ခြင်းဆိုင်ရာ ဥပဒေ ပုဒ်မ ၄၅ ၏ နောက်တွင် ပုဒ်မ၄၅-က နှင့် ပုဒ်မ ၄၅-ခ အဖြစ် အောက်ပါအတိုင်း ဖြည့်စွက်ရမည် -

"၄၅-က။ ယာယီလိုင်စင် လျှောက်ထားလိုသူသည် သတ်မှတ်ချက်နှင့်အညီ ကောင်စီသို့ လျှောက်ထားနိုင်သည်။

၄၅-ခ။ ကောင်စီသည် ပုဒ်မ ၄၅-က အရ ယာယီလိုင်စင်လျှောက်ထားချက်ကို ရရှိသည့်အခါ သတ်မှတ်ချက်များနှင့်အညီ စိစစ်၍ ယာယီလိုင်စင်ထုတ်ပေးခြင်း သို့မဟုတ် ယာယီလိုင်စင်ထုတ်ပေးရန် ငြင်းပယ်ခြင်း ပြုနိုင်သည်။"

၉။ ရုပ်မြင်သံကြားနှင့် အသံထုတ်လွှင့်ခြင်းဆိုင်ရာ ဥပဒေ ပုဒ်မ ၄၇ တွင် ပါရှိသော **"စီးပွားရေးအရ ထုတ်လွှင့်သည့်"** ဆိုသည့် စကားရပ်ကို ပယ်ဖျက်ရမည်။

၁၀။ ရုပ်မြင်သံကြားနှင့် အသံထုတ်လွှင့်ခြင်းဆိုင်ရာ ဥပဒေ ပုဒ်မ ၅၀ ၌ "လုပ်ငန်းတစ်ခုစီထက်ပို၍" ဆိုသည့် စကားရပ်၏နောက်တွင် **"တိုက်ရိုက်ဖြစ်စေ၊ သွယ်ဝိုက်၍ဖြစ်စေ"** ဆိုသည့် စကားရပ်ကို ဖြည့်စွက်ရမည်။

၁၁။ ရုပ်မြင်သံကြားနှင့် အသံထုတ်လွှင့်ခြင်းဆိုင်ရာ ဥပဒေ ပုဒ်မ ၅၀ ၏ နောက်တွင် ပုဒ်မ (၅၀-က) အဖြစ် အောက်ပါအတိုင်း ဖြည့်စွက်ရမည် -

"၅၀-က။ ပုဂ္ဂိုလ် တစ်ဦးတစ်ယောက်အနေဖြင့် ရုပ်မြင်သံကြားနှင့် အသံထုတ်လွှင့်ခြင်း ဝန်ဆောင်မှု လုပ်ငန်းတစ်ခုအား တိုက်ရိုက် သို့မဟုတ် သွယ်ဝိုက်ပိုင်ဆိုင်မှုနှင့် စပ်လျဉ်း၍ ကောင်စီက အဆုံးအဖြတ်ပေးနိုင်သည်။"

၁၂။ ရုပ်မြင်သံကြားနှင့် အသံထုတ်လွှင့်ခြင်းဆိုင်ရာ ဥပဒေ ပုဒ်မ ၅၁ ကို အောက်ပါအတိုင်း အစားထိုးရမည် -

"၅၁။ ရုပ်မြင်သံကြားနှင့် အသံထုတ်လွှင့်မှုဇုန်တစ်ခုတွင် ပုဂ္ဂလိက သတင်းစာလုပ်ငန်းကိုဖြစ်စေ၊ ပုဂ္ဂလိက ရုပ်မြင်သံကြားနှင့် အသံထုတ်လွှင့်ခြင်း ဝန်ဆောင်မှုလုပ်ငန်းကို ဖြစ်စေ ပူးတွဲပိုင်ဆိုင်ခြင်းနှင့် စပ်လျဉ်း၍ လုပ်ငန်းတစ်ခုတွင် လွှမ်းမိုးပိုင်ခွင့် (Controlling Interest) ကို ရရှိထားပါက အခြားလုပ်ငန်းတစ်ခုကို ၃၀ ရာခိုင်နှုန်းထက် ပို၍ပိုင်ဆိုင်ခွင့်မပြုရ။"

၁၃။ ရုပ်မြင်သံကြားနှင့် အသံထုတ်လွှင့်ခြင်းဆိုင်ရာ ဥပဒေ ပုဒ်မ ၁၀၀ တွင် ပါရှိသော "ဤဥပဒေ ပြဋ္ဌာန်းသည့်နေ့မှ တစ်နှစ်အတွင်း" ဆိုသည့် စကားရပ်ကို **"လိုင်စင်လျှောက်ထားခြင်းဆိုင်ရာ လုပ်ငန်းစဉ်နှင့် လုပ်ထုံးလုပ်နည်းများကို ကောင်စီက ရေးဆွဲထုတ်ပြန်သည့် နေ့ရက်မှ ရက်ပေါင်း ၉၀ အတွင်း"** ဆိုသည့် စကားရပ်ဖြင့် အစားထိုးရမည်။

၁၄။ ရုပ်မြင်သံကြားနှင့် အသံထုတ်လွှင့်ခြင်းဆိုင်ရာ ဥပဒေ ပုဒ်မ ၁၀၃ ကို အောက်ပါအတိုင်း အစား ထိုးရမည် -

"၁၀၃။ ဤဥပဒေနှင့် သက်ဆိုင်သည့် နည်းဥပဒေများ ထုတ်ပြန်သည့် နေ့ရက်မှ ရက်ပေါင်း ၁၈၀ အတွင်း ကောင်စီကို ဖွဲ့စည်းရမည်။"

မွန်ပြည်နယ်ရဲတပ်ဖွဲ့ မှုခင်းပညာပေးယာဉ်ဖြင့် ကျိုက်မရောမြို့နယ် သက်န်းချောင်းကျေးရွာ အမက(မူလွန်)ကျောင်း ရှေ့၌ နိုဝင်ဘာ ၁၁ ရက်က မြို့နယ်ရဲတပ်ဖွဲ့မှူး ရဲမှူး ကျော်သန်း၊ ပြည်နယ် အကူတပ်ဖွဲ့ခွဲမှ ဒုရဲမှူး မျိုးသန့်နှင့် နယ်မြေခံစခန်းမှူး ဒုရဲမှူး အောင်မျိုးတို့က ကျောင်းသား ကျောင်းသူများအား မှုခင်း အသိပညာပေးဟောပြော၊ ပြသစဉ်။

နန္ဒကျော်စွာ

ပေါက်ခေါင်းမြို့နယ် ကန်စုကျေးရွာသို့ ဓာတ်အားဖြန့်ဖြူးပေးထားသော ၁၁ ကေဗွီဓာတ်အားလိုင်း ထိန်းသိမ်းပြုပြင်ခြင်းနှင့် ဓာတ်အားလိုင်းနှင့် မလွတ်ကင်းသော သစ်ပင် သစ်ကိုင်းများ ခုတ်ထွင်ရှင်းလင်းခြင်းလုပ်ငန်းများကို နိုဝင်ဘာ ၇ ရက်က မြို့နယ်လျှပ်စစ်အင်ဂျင်နီယာ ဦးကျော်သူ ဦးဆောင်သော ဝန်ထမ်းများက ဆောင်ရွက်ကြစဉ်။

မြင့်နိုင်(ရွှေတောင်)

ဆောက်လုပ်ရေးဝန်ကြီးဌာန
မြို့ပြနှင့်အိမ်ရာဖွံ့ဖြိုးရေးဦးစီးဌာန
လွှတ်တော်နှင့် အိမ်တော်အဆောက်အအုံများ ထိန်းသိမ်းရေးအဖွဲ့
အိတ်ဖွင့်တင်ဒါခေါ်ယူခြင်း

၁။ ဆောက်လုပ်ရေးဝန်ကြီးဌာန၊ မြို့ပြနှင့်အိမ်ရာဖွံ့ဖြိုးရေးဦးစီးဌာနမှ အောက်ဖော်ပြပါလုပ်ငန်းများအား နေပြည်တော် လွှတ်တော်ဝင်းအတွင်း ဆောင်ရွက်လိုပါ၍ အိတ်ဖွင့်တင်ဒါ ပေးသွင်းရန် ဖိတ်ခေါ်ပါသည်-

(က) ပေ ၅၀ အရှည် ၂၄ပေ အကျယ် ကွန်ကရစ်တံတားတစ်စင်း တည်ဆောက်ခြင်း

(ခ) ကားပါကင်တစ်ခုတည်ဆောက်ခြင်း

(ဂ) ကွန်ကရစ်လမ်းပြုလုပ်ခြင်း

တင်ဒါပုံစံစတင်ရောင်းချမည့်ရက် - ၁၀-၁၁-၂၀၁၇ရက်

တင်ဒါပိတ်မည့်ရက် - ၂၄-၁၁-၂၀၁၇ရက်

တင်ဒါဖွင့်မည့်ရက် - ၃၀-၁၁-၂၀၁၇ရက်

၂။ တင်ဒါပုံစံနှင့် အသေးစိတ်အချက်အလက်များအား အောက်ပါလိပ်စာတွင် ရုံးချိန်အတွင်း လာရောက်စုံစမ်းဝယ်ယူနိုင်ပါသည်။

မြို့ပြနှင့် အိမ်ရာဖွံ့ဖြိုးရေးဦးစီးဌာန
လွှတ်တော်နှင့် အိမ်တော်အဆောက်အအုံများ ထိန်းသိမ်းရေးအဖွဲ့
ဖုန်း-၀၆၇-၅၉၀၅၀၇၊ ၀၆၇-၆၉၅၂၄

ပြည်ထောင်စုသမ္မတမြန်မာနိုင်ငံတော်အစိုးရ
ပညာရေးဝန်ကြီးဌာန
အဆင့်မြင့်ပညာဦးစီးဌာန(မန္တလေးရုံးခွဲ)
ပခုက္ကူတက္ကသိုလ်
(၁၅)ကြိမ်မြောက် ဘွဲ့နှင်းသဘင်
ဓာတ်ပုံ/ဗီဒီယိုရိုက်ကူးရေးလုပ်ငန်း၊
အိတ်ဖွင့်တင်ဒါခေါ်ယူခြင်းကြေညာချက်

၁။ ပခုက္ကူတက္ကသိုလ် (၁၅)ကြိမ်မြောက်ဘွဲ့နှင်းသဘင်ကို ၂၀၁၇ခုနှစ် ဒီဇင်ဘာ ၂၁ ရက် မှ ၂၄ ရက်အထိ ကျင်းပပြုလုပ်မည်ဖြစ်ရာ ဘွဲ့ယူမောင်/မယ်များအား ဘွဲ့နှင်းသဘင် အစဉ်အလာအတိုင်း ဓာတ်ပုံ/မှတ်တမ်းတင် ဗီဒီယိုရိုက်ကူးရေးလုပ်ငန်းအတွက် မြန်မာနိုင်ငံသား ဓာတ်ပုံ/ဗီဒီယိုလုပ်ငန်းရှင်များအား လုပ်ငန်းဆောင်ရွက်ခွင့် အိတ်ဖွင့်တင်ဒါတင်သွင်းနိုင်ကြောင်း ကြေညာအပ်ပါသည်။

၂။ ဆောင်ရွက်လိုသည့် လုပ်ငန်းရှင်များအနေဖြင့် ၁၄-၁၁-၂၀၁၇ရက် (အင်္ဂါနေ့)မှ ၂၃-၁၁-၂၀၁၇ရက် (ကြာသပတေးနေ့)ညနေ ၄း၃၀နာရီအတွင်း ဤတက္ကသိုလ် ဓာတ်ပုံ/ဗီဒီယို ရိုက်ကူးရေးတင်ဒါခေါ်ယူရေးနှင့် ရန်ပုံငွေရှာဖွေရေးဆပ်ကော်မတီထံ တင်သွင်းနိုင်ကြောင်း အသိပေးအပ်ပါသည်။ အသေးစိတ်သိရှိစုံစမ်းလိုပါက ဖုန်း-၀၆၂-၂၁၁၇၈၊ ၀၉-၄၂၁၃၃၃၇၃၇၊ ၀၉-၂၅၆၀၀၈၀၆၆ သင်တန်းရေးရာဌာနသို့ ရုံးချိန်အတွင်း ဆက်သွယ်မေးမြန်းနိုင်ပါသည်။

ဘွဲ့နှင်းသဘင်ကျင်းပရေးဦးစီးကော်မတီ

ပြည်ထောင်စုသမ္မတမြန်မာနိုင်ငံတော်
ရန်ကုန်တိုင်းဒေသကြီးအစိုးရ
ရန်ကုန်မြို့တော်စည်ပင်သာယာရေးကော်မတီ
(ပစ္စည်းဝယ်ယူရေးတင်ဒါကော်မတီ)
အိတ်ဖွင့်တင်ဒါခေါ်ယူခြင်း

၁။ ရန်ကုန်မြို့တော်စည်ပင်သာယာရေးကော်မတီ၏ ဌာနများတွင် အသုံးပြုရန်အတွက် လိုအပ်သော အောက်ဖော်ပြပါပစ္စည်းကို ဌာနအရောက်ကျပ်ငွေဖြင့် ဝယ်ယူလိုပါသဖြင့် စိတ်ပါဝင်စားသည့် လုပ်ငန်းရှင်များအနေဖြင့် အိတ်ဖွင့်တင်ဒါများ ပေးသွင်းနိုင်ပါကြောင်း ဖိတ်ခေါ်အပ်ပါသည်-

(က)	ရေရောကတ္တရာ	၇၅ တန်
(ခ)	Copier	၉ လုံး
(ဂ)	စာရေးစားပွဲ(သစ်)	၁၂၀ လုံး
(ဃ)	သစ်သားဗီရို	၅၀ လုံး
(င)	သံဗီရို	၄၈ လုံး

၂။ အိတ်ဖွင့်တင်ဒါပုံစံနှင့်စည်းကမ်းချက်များကို ၁၄-၁၁-၂၀၁၇ ရက်မှစ၍ ရောင်းချမည်ဖြစ်ပြီး အိတ်ဖွင့်တင်ဒါများကို ၂၇-၁၁-၂၀၁၇ ရက် ၁၂း၀၀နာရီနောက်ဆုံးထား၍ တင်သွင်းရန် ဖြစ်ပါသည်။ တင်ဒါစိစစ်ရွေးချယ်မည့်ရက်အား ထပ်မံအကြောင်းကြားပါမည်။

၃။ တင်ဒါပုံစံအား မြို့တော်ခန်းမ(ပထမထပ်) ဘတ်ဂျက်နှင့်ငွေစာရင်းဌာန၊ ပစ္စည်းဝယ်ယူရေးဌာနစုတွင် ဝယ်ယူနိုင်ပါသည်။ အသေးစိတ်အချက်အလက်များကို ဖုန်း-၃၈၈၇၃၂သို့လည်းကောင်း၊ စံချိန်စံညွှန်းသတ်မှတ်ချက်များအတွက် ဖုန်း-၀၉-၅၀၀၄၂၉၆၊ ၀၉-၄၄၈၅၃၅၇၆၆နှင့် ၀၉-၄၂၀၀၂၂၀၂၀သို့လည်းကောင်း ရုံးချိန်အတွင်း ဆက်သွယ်မေးမြန်းနိုင်ပါသည်။

ပစ္စည်းဝယ်ယူရေးတင်ဒါကော်မတီ

ပြည်ထောင်စုသမ္မတမြန်မာနိုင်ငံတော်အစိုးရ
စီမံကိန်းနှင့်ဘဏ္ဍာရေးဝန်ကြီးဌာန
ရသုံးမှန်းခြေငွေစာရင်းဦးစီးဌာန၊ ရုံးချုပ်၊ နေပြည်တော်
စိစစ်ရေးမှူး-၂ ရာထူးနေရာများအတွက်
ရေးဖြေစာမေးပွဲအောင်မြင်သူများစာရင်း
ထုတ်ပြန်ခြင်းနှင့်လူတွေ့စစ်ဆေးမည့်ရက်ကြေညာခြင်း

၁။ ရသုံးမှန်းခြေငွေစာရင်းဦးစီးဌာနတွင် လစ်လပ်လျက်ရှိသော စိစစ်ရေးမှူး-၂ (လစာနှုန်း ကျပ် ၁၈၀၀၀၀-၂၀၀၀-၁၉၀၀၀၀)ရာထူး ၂၀နေရာအတွက် ၂၇-၈-၂၀၁၇ ရက်တွင် ကျင်းပပြုလုပ်ခဲ့သော ရေးဖြေစာမေးပွဲ၌ အောင်မြင်သူများ၏ ခုံနံပါတ်များမှာ အောက်ပါအတိုင်းဖြစ်ပြီး အောင်မြင်သူများကို ၃-၁၂-၂၀၁၇ ရက် (တနင်္ဂနွေနေ့)နံနက် ၉ နာရီမှ ညနေ ၄ နာရီအထိ ရသုံးမှန်းခြေငွေစာရင်းဦးစီးဌာန(ရုံးချုပ်)၊ ရုံးအမှတ် ၂၆၊ နေပြည်တော်တွင် လူတွေ့စစ်ဆေးခြင်းနှင့် ကွန်ပျူတာကျွမ်းကျင်မှု စစ်ဆေးခြင်းတို့ကိုပြုလုပ်မည်ဖြစ်ပါသည်။

ခုံအမှတ်-ရသ	ရသ-၃	ရသ-၈	ရသ-၁၁	ရသ-၁၅
	ရသ-၁၉	ရသ-၂၁	ရသ-၃၃	ရသ-၃၅
	ရသ-၄၂	ရသ-၄၃	ရသ-၇၆	ရသ-၈၁
	ရသ-၈၂	ရသ-၉၂	ရသ-၉၉	ရသ-၁၀၆
	ရသ-၁၀၈	ရသ-၁၀၉	ရသ-၁၁၃	ရသ-၁၁၄
	ရသ-၁၁၉	ရသ-၁၂၆	ရသ-၁၂၇	ရသ-၁၂၉
	ရသ-၁၅၇	ရသ-၁၅၉	ရသ-၁၆၆	ရသ-၁၉၀
	ရသ-၂၀၃	ရသ-၂၀၈	ရသ-၂၁၀	ရသ-၂၁၁
	ရသ-၂၁၇	ရသ-၂၁၈	ရသ-၂၃၁	ရသ-၂၃၂

၂။ သို့ပါ၍ လူတွေ့စာမေးပွဲဖြေဆိုရမည့်သူများသည် ရသုံးမှန်းခြေငွေစာရင်းဦးစီးဌာန(ရုံးချုပ်)၊ (ရုံးအမှတ်၂၆)၊ နေပြည်တော်သို့ ၂-၁၂-၂၀၁၇ ရက် (စနေနေ့) နံနက် ၉ နာရီမှ ၂ နာရီအထိ လာရောက်၍ နိုင်ငံသားစိစစ်ရေးကတ်ပြား(မူရင်း)၊ ဘွဲ့လက်မှတ်(မူရင်း)၊ တက္ကသိုလ်ဝင်တန်းအောင်လက်မှတ်(မူရင်း) နှင့် အလုပ်သမားမှတ်ပုံတင်ကတ်ပြား(မူရင်း)ပါ ယူဆောင်ပြီးရောက်ရှိကြောင်း အချိန်မီသတင်းပို့ရန် ကြေညာအပ်ပါသည်။ **ရသုံးမှန်းခြေငွေစာရင်းဦးစီးဌာန ရုံးချုပ်(နေပြည်တော်)၊ ဖုန်း-၀၆၇-၄၁၀၅၃၀**

လျှပ်စစ်နှင့်စွမ်းအင်ဝန်ကြီးဌာန
မြန်မာ့ရေနံဓာတုဗေဒလုပ်ငန်း
အိတ်ဖွင့်တင်ဒါခေါ်ယူခြင်း

၁။ မြန်မာ့ရေနံဓာတုဗေဒလုပ်ငန်းလက်အောက်ရှိ အမှတ် (၅) ဓာတ်မြေဩဇာစက်ရုံ (ကန်ကြီးထောင့်)မှ တစ်လအတွင်းထွက်ရှိသော ယူရီးယားဓာတ်မြေဩဇာတန် ၅၀၀၀ (တန်ငါးထောင်)ခန့်အား တစ်လအတွင်း ထုတ်ယူသည့်စနစ်ဖြင့် တင်ဒါခေါ်ယူရောင်းချမည်ဖြစ်ရာ အဆိုပြုလွှာတင်သွင်းနိုင်ပါရန် ဖိတ်ခေါ်အပ်ပါသည်။

၂။ **တင်ဒါပုံစံရောင်းချမည့်ရက်** - ၁၄-၁၁-၂၀၁၇ရက်မှ ၂၃-၁၁-၂၀၁၇ရက်အထိ

၃။ **တင်ဒါပုံစံရောင်းချမည့်နေရာ** - (က) ဘဏ္ဍာရေးဌာန၊ မြန်မာ့ရေနံဓာတုဗေဒလုပ်ငန်း၊ ရုံးအမှတ် (၄၄)၊ နေပြည်တော်
(ခ) ဘဏ္ဍာရေးဌာန၊ မြန်မာ့ရေနံဓာတုဗေဒလုပ်ငန်း ရုံးအမှတ်-၇(က)၊ သန်လျက်စွန်းလမ်း၊ ဗိုလ်တထောင်မြို့နယ်၊ ရန်ကုန်မြို့၊

၄။ **တင်ဒါတင်သွင်းရမည့် နောက်ဆုံးရက် အချိန်နှင့်နေရာ** - ၂၃-၁၁-၂၀၁၇ရက် (ကြာသပတေးနေ့) ၁၂း၀၀နာရီ မြန်မာ့ရေနံဓာတုဗေဒလုပ်ငန်း(ရုံးချုပ်)၊ ရုံးအမှတ် ၄၄၊ နေပြည်တော်

၅။ **တင်ဒါဖွင့်လှစ်မည့်ရက်နှင့် အချိန်** - ၂၃-၁၁-၂၀၁၇ရက် ၁၄း၀၀နာရီ

၆။ အသေးစိတ်သိရှိလိုပါက မြန်မာ့ရေနံဓာတုဗေဒလုပ်ငန်း၊ ကုန်ထုတ်လုပ်မှုဌာန၊ ဖုန်း-၀၆၇-၄၁၁၀၈၂၊ ၀၆၇-၄၁၁၀၉၃သို့ ရုံးချိန်အတွင်း ဆက်သွယ်၍ မေးမြန်းနိုင်ပါသည်။

တင်ဒါလက်ခံရေးနှင့် စိစစ်ရေးကော်မတီ
မြန်မာ့ရေနံဓာတုဗေဒလုပ်ငန်း
လျှပ်စစ်နှင့်စွမ်းအင်ဝန်ကြီးဌာန
ရုံးအမှတ် (၄၄)၊ နေပြည်တော်

THE GOVERNMENT OF THE REPUBLIC OF THE UNION OF MYANMAR
MINISTRY OF ELECTRICITY AND ENERGY
ELECTRIC POWER GENERATION ENTERPRISE
REQUEST FOR EXPRESSIONS OF INTEREST (CONSULTING SERVICES – FIRMS SELECTION)

Assignment Title:
Preparation of an Environmental and Social Impact Assessment (ESIA) for the New Ywama Power Plant in Yangon
Reference No. EPGE-G02/2017

The Government of Myanmar *is processing to apply* financing from the World Bank toward the cost of the New Ywama Project, and intends to apply part of the proceeds for consulting services. The World Bank is also now No Objection for the selection of this consultant service during loan application process.

The consulting services ("the Services") include the preparation of Environmental and Social Impact Assessment (ESIA) for the new Ywama Power Plant in Yangon, the planned commencement of the assignment is March 2018. The assignment period is 6 months.

The Electric Power Generation Enterprise (EPGE) now invites eligible consulting firms ("Consultants") to indicate their interest in providing the Services. Interested Consultants should provide information demonstrating that they have the required qualifications and relevant experience to perform the Services. The shortlisting criteria are:

- The interested consulting firms should have at least 10 years of experience in the area of environmental and social advisory services to the power sector, relevant references for gas fired power stations are advantageous;
- A strong record in environmental and social impact assessments; environmental due diligence audits; development and supporting accreditation of environmental, health and safety management systems;
- At least 3contracts of similar nature and complexity, or more complex and relevant, that the firm has successfully completed in the past 8 years; and
- Experience of working in the Client's country or similar country environment.

The attention of interested Consultants is drawn to paragraph 1.9 of the World Bank's *Guidelines: Selection and Employment of Consultants [under IBRD Loans and IDA Credits & Grants] by World Bank Borrowers* revise version January 2011 ("Consultant Guidelines"), setting forth the World Bank's policy on conflict of interest.

Consultants may associate with other firms in the form of a joint venture or a sub-consultancy to enhance their qualifications.

A Consultant will be selected in accordance with the Selection Based on Consultants' Qualifications set out in the Consultant Guidelines.

Further information can be obtained at the address below during office hours 9:30 AM to 4:30 PM.

Expressions of interest must be delivered in a written form to the address below (in person, or by mail, or by fax, or by e-mail) by December 14, 2017.

Attn:
U Khin Maung Win, Managing Director
Electric Power Generation Enterprise
Building-27, Ministry of Electricity and Energy
Nay Pyi Taw,
The Republic of the Union of Myanmar
Tel:+95-67-8104282
Fax: +95-67-8104280
E-mail: ywamaproject@gmail.com

ဆောက်လုပ်ရေးဝန်ကြီးဌာန
လမ်းဦးစီးဌာန
(အိတ်ဖွင့်တင်ဒါခေါ်ယူခြင်း)

၁။ လမ်းဦးစီးဌာန၊ စက်မှုဌာနခွဲ၊ ယန္တရားတပ်ခွဲ(မြောက်)၊ ပြည်ကြီးတံခွန်မြို့နယ်၊ မန္တလေးမြို့တွင် အောက်ဖော်ပြပါပစ္စည်းများကို မြန်မာကျပ်ငွေဖြင့် အိတ်ဖွင့်တင်ဒါတင်သွင်းရန် ဖိတ်ခေါ်ပါသည်။

စဉ်	ပစ္စည်းအမျိုးအမည်	အရေအတွက်	ထုတ်လုပ်သည့်နိုင်ငံ
(၁)	တာယာ(၁)မျိုး	(၂၇၆)လုံး	Vietnam
(၂)	ဘက်ထရီ(၁)မျိုး	(၂၈)လုံး	Thailand

၂။ **တင်ဒါပုံစံစတင်ရောင်းချမည့်ရက်** - ၂၂-၁၁-၂၀၁၇ ရက်

တင်ဒါတင်သွင်းရမည့် နောက်ဆုံးနေ့ရက် - ၃၀-၁၁-၂၀၁၇ ရက် နံနက် ၁၀း၀၀နာရီ

တင်ဒါဖွင့်လှစ်မည့်နေ့ရက် - ၃၀-၁၁-၂၀၁၇ ရက် မွန်းလွဲ ၁း၀၀နာရီ

တင်ဒါပုံစံရောင်းချမည့်နေရာ - လက်ထောက်ညွှန်ကြားရေးမှူး (စက်မှု)ရုံး၊ယန္တရားတပ်ခွဲ (မြောက်)၊ စက်မှုဌာနခွဲ၊ လမ်းဦးစီးဌာန၊ ပြည်ကြီးတံခွန်မြို့နယ်၊ မန္တလေးမြို့၊ ဖုန်း-၀၂-၅၁၅၄၆၃၈၊ ၀၉-၈၉၆၅၀၁၉၁၃

ပစ္စည်းဝယ်ယူရေးကော်မတီ
ယန္တရားတပ်ခွဲ(မြောက်)

ကချင်ပြည်နယ်အစိုးရအဖွဲ့
မြစ်ကြီးနားမြို့
အိတ်ဖွင့်တင်ဒါခေါ်ယူခြင်း

၁။ ၂၀၁၇-၂၀၁၈ ဘဏ္ဍာရေးနှစ် ကချင်ပြည်နယ်အစိုးရအဖွဲ့၊ ငွေလုံးငွေရင်းရန်ပုံငွေဖြင့် အောက်ဖော်ပြပါတည်ဆောက်ရေးလုပ်ငန်းများ ဆောင်ရွက်ရန်အတွက် လုပ်ငန်းများအား (မြန်မာ)ကျပ်ငွေဖြင့် အိတ်ဖွင့်တင်ဒါတင်သွင်းနိုင်ရန် ခေါ်ယူအပ်ပါသည်-

စဉ်	လမ်းလုပ်ငန်း
၁	တနိုင်းမြို့၊ တပင်ရွှေထီးလမ်း ကွန်ကရစ်လမ်းခင်းခြင်း (၅၆၀၀'×၁၆'×၉")
၂	မိုးကောင်းမြို့၊ ဈေးကုန်းရပ်ကွက်၊ ဘုရင့်နောင်လမ်းကွန်ကရစ်ခင်းခြင်း (၁၂၈၀'×၂၄'×၈")
၃	မိုးကောင်းမြို့၊ ဗိုလ်ဥတ္တမလမ်း ကွန်ကရစ်ခင်းခြင်း (၃၀၀၀'×၂၄'×၈")
၄	မိုးကောင်းမြို့၊ ဦးအောင်ဇေယျလမ်း ကွန်ကရစ်ခင်းခြင်း (၂၆၅၀'×၂၄'×၈")
၅	မိုးကောင်းမြို့၊ ရွာသစ်ရပ်ကွက်၊ ဗထူးလမ်း ကျောက်ချောခင်းခြင်း(၃၈၅၀'×၁၈'×၉")
၆	မန်စီမြို့၊ ဗန်းမော်-နန့်ခမ်းလမ်းနှင့် ဗန်းမော်-မန္တလေးလမ်း ဆက်သွယ်ထားသည့် အလောင်းဘုရားလမ်း ကတ္တရားလမ်းတိုးချဲ့ခြင်းနှင့် ကတ္တရာထပ်ပိုးလွှာခင်းခြင်း (၆၃၀၀'×၁၈'×၉")
	တံတားလုပ်ငန်း
၇	တနိုင်းမြို့၊ မငွေတောင်ချောင်း သံကူကွန်ကရစ်တံတား (၁၂၀'×၁၈'×၁၄') တည်ဆောက်ခြင်း၊
၈	မိုးညှင်းမြို့၊ နောင်စွန်းတံတား ပေ (၁၈၀)အား သံကူကွန်ကရစ်တံတားတည်ဆောက်ခြင်း
	သောက်သုံးရေရရှိရေးလုပ်ငန်း
၉	လွယ်ဂျယ်မြို့ ရေရရှိရေးလုပ်ငန်း (က) မြို့ရေပေးရေးတာတမံပြုလုပ်ခြင်းလုပ်ငန်း(၂၀'×၂'×၆') (ခ) မြို့ရေပေးရေးဂါလန် ၁၃၀၀၀ဆံ့ ရေစစ်ကန်ပြုလုပ်ခြင်းလုပ်ငန်း (၂၂'×၁၂'×၈') (ဂ) မြို့ရေပေးရေးဂါလန် ၂၉၀၀၀ ဆံ့ရေဝေကန်ပြုလုပ်ခြင်းလုပ်ငန်း(၂၆'×၁၈'×၁၀') (ဃ) မြို့ရေပေးရေးဂါလန် ၃၇၀၀၀ ဆံ့ရေစုကန်ပြုလုပ်ခြင်းလုပ်ငန်း (၃၀'×၂၀'×၁၀') (င) ရေစစ်ကန်မှ ရေစုကန်နှင့် ရေစုကန်မှ ရေဝေပိုက်လိုင်းလမ်းသွယ်တန်းခြင်း လုပ်ငန်း(၃၀၆၈၀') (စ) မြို့ရေပေးရေးပိုက်လိုင်း ရေထုတ်အုတ်ကန်ပြုလုပ်ခြင်း (၃'×၃'×၂.၅')

၂။ **တင်ဒါပုံစံများစတင်ရောင်းချမည့်ရက်** - ၇-၁၁-၂၀၁၇ရက် (ရုံးချိန်အတွင်း)

၃။ **တင်ဒါပိတ်မည့်ရက်** - ၆-၁၂-၂၀၁၇ရက် ၁၂း၀၀နာရီအထိ

၄။ **တင်ဒါတင်သွင်းရမည့်နေရာ** - ဘဏ္ဍာဌာနစု၊ ကချင်ပြည်နယ်အစိုးရအဖွဲ့ရုံး

၅။ သတ်မှတ်ချိန်ထက် ကျော်လွန်တင်သွင်းသည့် လျှောက်လွှာများကို ထည့်သွင်းစဉ်းစားမည်မဟုတ်ပါ။

၆။ အသေးစိတ်သိရှိလိုပါက ပြည်နယ်အစိုးရအဖွဲ့ရုံး၊ ဖုန်း-၀၇၄-၂၉၅၄၄၊ ၀၇၄-၂၅၂၄၂၀ သို့ ရုံးချိန်အတွင်း ဆက်သွယ်စုံစမ်းမေးမြန်းနိုင်ပါသည်။

တင်ဒါလက်ခံရေးနှင့် စိစစ်ရေးကော်မတီ
ကချင်ပြည်နယ်အစိုးရအဖွဲ့
မြစ်ကြီးနားမြို့

ငြင်းချက်ထုတ်ရန်သမ္မန်စာ
(တရားမကျင့်ထုံး ဥပဒေအမိန့်-၅၊ နည်းဥပဒေ-၂၀)
မန္တလေးခရိုင်တရားရုံးတော်၌
၂၀၁၇ခုနှစ် တရားမကြီးမှုအမှတ်-၅၃၁

ဒေါ်ခင်သီ **နှင့်** ၁။ ဦးကျော်ကျော်
၂။ ဒေါ်ခင်သီတာစိုး

တရားလို **တရားပြိုင်များ**

မန္တလေးမြို့၊ ချမ်းမြသာစည်မြို့နယ်၊ သံလျှက်မော်တောင်ရပ်ကွက်၊ နတ်ရွာကုန်းရပ်၊ အကွက် ၄၅၄နေ (၁)ဦးကျော်ကျော်(ဘ)ဦးရွှေ၊ (၂) ဒေါ်ခင်သီတာစိုး (ဘ)ဦးတိုးမောင်(ယခုနေရပ်လိပ်စာမသိသူများ)သိစေရမည်။

သင်တို့အပေါ်၌ တရားလိုက ငွေ ၁၀၀၀၀၀၀၀/-ရလိုမှုဖြင့် လျှောက်ထားစွဲဆိုချက်ရှိသည်ဖြစ်၍ သင်တို့ကိုယ်တိုင်ဖြစ်စေ၊ ၎င်းအမှုနှင့်စပ်လျဉ်း၍ အရေးကြီးသည့်စကားအရပ်ရပ်တို့ကို ချေပပြောဆိုနိုင်သူ သင်တို့ကိုယ်စားလှယ်နှင့်ဖြစ်စေ၊ ရှေ့နေနှင့်ဖြစ်စေ ၂၀၁၇ ခုနှစ် နိုဝင်ဘာ ၂၉ ရက် (၁၃၇၉ခုနှစ် နတ်တော်လဆန်း ၁၁ ရက်) နံနက် ၁၀နာရီတွင် အထက်ကအမည်ပါရှိသူ တရားလို၏စွဲဆိုချက်ကို ထုချေရှင်းလင်းရန် ရုံးတော်သို့လာရောက်ရမည်။ ၎င်းပြင် အထက်ပါနေ့ရက်တွင် သင်တို့မလာမရောက်ပျက်ကွက်ခဲ့လျှင် သင်တို့မျက်ကွယ်တွင် ငြင်းချက်များကို ထုတ်ပေးလိမ့်မည်။ ၎င်းအပြင် တရားလိုကကြည့်ရှုလိုသည့် စာရွက်စာတမ်းများနှင့် သင်တို့ကထုချေတင်ပြအမှီပြုလိုသည့် စာချုပ်စာတမ်း အစရှိသည်တို့ကို သင်တို့နှင့်အတူ ယူဆောင်လာရမည်။ သို့တည်းမဟုတ် သင့်ကိုယ်စားလှယ်ရှေ့နေလက်တွင် ထည့်အပ်လိုက်ရမည်။ သင်ကထုချေလွှာတင်သွင်းလိုလျှင် အမှုမဆိုင်မီလေးရက်က တင်သွင်းရမည်။

၂၀၁၇ ခုနှစ် နိုဝင်ဘာ ၉ ရက်တွင် ဤရုံးတော်တံဆိပ်ရိုက်နှိပ်၍ ကျွန်ုပ်လက်မှတ်ရေးထိုး ထုတ်ပေးလိုက်သည်။

(အေးမြတ်မြတ်ထွန်း)
ဒုတိယခရိုင်တရားသူကြီး(၁)
မန္တလေးခရိုင်တရားရုံး

မိဘအမည်မှန်

တောင်ငူမြို့၊ နည်းပညာတက္ကသိုလ် နောက်ဆုံးနှစ်မှ မအေးချမ်းမိုး၏ မိဘအမည်မှန်မှာ ဦးတင်ဆန်း ၉/ပမန(နိုင်)၂၁၅၁၇၅-ဒေါ်အေးမော် ဖြစ်ပါကြောင်း။ **ဦးတင်ဆန်း-ဒေါ်အေးမော်**

ဖခင်အမည်မှန်

စိုက်ပျိုးရေးဦးစီးဌာန၊ မွန်ပြည်နယ် မြေအသုံးချရေးဌာနခွဲမှ ဦးစီးအရာရှိ ဒေါ်မြတ်မော် ၁၀/ခဆန(နိုင်)၀၁၇၁၁၃ ၏ ဖခင်အမည်မှန်မှာ ဦးမောင်စိန် ဖြစ်ပါကြောင်း။ **ဦးမောင်စိန်**

တစ်ဦးတည်းဖြစ်ကြောင်း

ပုဏ္ဏားကျွန်း မြို့မ အထက(ခွဲ) တတိယတန်းမှ မောင်မြခိုင်ကျော်၏ ဖခင် ဦးသိန်းထွန်းအောင် ၁၁/ပဏတ(နိုင်)၀၄၃၈၄၉နှင့် ဦးအောင်မင်းကျော်မှာ တစ်ဦးတည်းဖြစ်ပါကြောင်း။

အမည်မှန်

ခန္တီးမြို့၊ ဇီးဖြူကုန်းရပ်ကွက်နေ ဦးကျော်တင့်၏သား အထက (ခန္တီး) တက္ကသိုလ်ဝင်တန်း (D) မှ မောင်စိုင်းအောင်မျိုးမြင့်၏အမည်မှန်မှာ မောင်အောင်ကျော်ကျော်ထွေး ၅/ခတန(နိုင်)၀၂၉၅၄၂ ဖြစ်ပါကြောင်း။ **မောင်အောင်ကျော်ကျော်ထွေး**

ဖခင်အမည်မှန်

ရေနံချောင်းမြို့၊ အထက (၂)၊ နဝမတန်း (D) မှ မောင်အောင်နိုင်ဖြိုး၏ ဖခင်အမည်မှန်မှာ ဦးသန်းညွန့် ၈/ရနခ(နိုင်)၀၈၇၆၇၃ ဖြစ်ပါကြောင်း။ **ဦးသန်းညွန့်**

တစ်ဦးတည်းဖြစ်ကြောင်း

မကွေးမြို့၊ စက်မှုတိုင်း(၃)ဆည်/ရေမှ ဦးတန်ကွန်ဖီ(ခ)အဖီ၏သား ဒုတိယညွှန်ကြားရေးမှူး ဦးကျော်မြင့်နှင့် ဦးကျော်သိန်း ၁၂/အစန(နိုင်)၁၅၇၂၈၂မှာ တစ်ဦးတည်းဖြစ်ပါကြောင်း။ **ဦးကျော်မြင့်(ခ)ဦးကျော်သိန်း**

အမည်မှန်

မြစ်ကြီးနားမြို့၊ အထက(၃)၊ နဝမတန်း(B_7) မဂျာဆိုင်းအောန်၏ အမည်မှန်မှာ မလဖိုင်ဂျာဆိုင်းအောန် ၁/မကန(နိုင်)၂၁၆၇၁၄ ဖြစ်ပါသည်။

တစ်ဦးတည်းဖြစ်ကြောင်း

မြစ်ကြီးနားမြို့၊ အမှတ် ၇၉၊ စက်မှုလယ်ယာ ဝန်ထမ်းအိမ်ရာနေ ဦးထုံ (ခ) ဦးမောင်ဇော်သည် တစ်ဦးတည်းဖြစ်ပြီး ၎င်း၏သား ဦးမိုးထွန်း(ခ)ဦးမိုးဇော်ဝင်း ၈/သရန(နိုင်)၀၄၉၃၅၇သည် တစ်ဦးတည်းဖြစ်ပါသည်။

ဖောင်းကြွပျောက် လျှောက်ထားခြင်း

ယာဉ်အမှတ် ၂၈/၄၃၅၇ ၏ ဖောင်းကြွနံပါတ်ပြား ပျောက်ဆုံး၍ ထုတ်ပေးရန် လျှောက်ထားလာပါသဖြင့် ယခင်ဖောင်းကြွနံပါတ်ပြား ပျက်ပြယ်ပါကြောင်း အများသိစေရန် ကြေညာအပ်ပါသည်။ **ကညန၊ ခရိုင်ရုံး(ရန်ကုန်အရှေ့ပိုင်း)**

ဖောင်းကြွပျောက် လျှောက်ထားခြင်း

ယာဉ်အမှတ် 6K/7082 ၏ ဖောင်းကြွနံပါတ်ပြား ပျောက်ဆုံး၍ ထုတ်ပေးရန် လျှောက်ထားလာပါသဖြင့် ယခင်ဖောင်းကြွနံပါတ်ပြား ပျက်ပြယ်ပါကြောင်း အများသိစေရန် ကြေညာအပ်ပါသည်။ **ကညန၊ ခရိုင်ရုံး(ရန်ကုန်အနောက်ပိုင်း)**

ယာဉ်မှတ်ပုံတင်စာအုပ် မိတ္တူလျှောက်ထားခြင်း

ယာဉ်အမှတ် 7I/4160 Nissan X TRAIL NT 30 SW (4x4) ယာဉ်လက်ဝယ်ရှိသူ ဦးဖိုးသိန်း ၅/ကလတ(နိုင်)၀၁၄၄၁၉က (ကမ-၃) ပျောက်ဆုံး၍ မိတ္တူထုတ်ပေးရန် လျှောက်ထားလာပါသည်။ ကန့်ကွက်လိုပါက ခိုင်လုံသော အထောက်အထားများဖြင့် ကြော်ငြာသည့်ရက်မှ ၁၅ရက်အတွင်း အောက်ဖော်ပြပါရုံးသို့ လူကိုယ်တိုင် လာရောက်ကန့်ကွက်နိုင်ပါသည်။ **ကညန၊ ခရိုင်ရုံး(ရန်ကုန်အနောက်ပိုင်း)**

မြန်မာနိုင်ငံရေကြောင်းပညာတက္ကသိုလ် Logistics ဘွဲ့လွန်ဒီပလိုမာ ညနေပိုင်း သင်တန်းသားများခေါ်ယူခြင်း

၁။ မြန်မာနိုင်ငံရေကြောင်းပညာတက္ကသိုလ်(Myanmar Maritime University)တွင် ၂၀၁၇-၂၀၁၈ပညာသင်နှစ်အတွက် အောက်ပါဘွဲ့လွန်ဒီပလိုမာသင်တန်းကို ၂၀၁၇ခုနှစ် ဒီဇင်ဘာ ၁ရက်တွင် စတင်ဖွင့်လှစ်ပို့ချမည်ဖြစ်ပါသည်-

ဖွင့်လှစ်မည့်သင်တန်း	သင်တန်းကာလ	လက်ခံမည့်ဦးရေ
- Post Graduate Diploma in Transport and Logistics Management	အချိန်ပိုင်း(၁)နှစ်	၁၂၀

၂။ **ပညာအရည်အချင်းသတ်မှတ်ချက်**

(က) တက္ကသိုလ်တစ်ခုခုမှ ဘွဲ့တစ်ခုခုရရှိပြီးသူဖြစ်ရမည်။

(ခ) လုပ်ငန်းခွင်နှင့် ဆက်စပ်မှုရှိသူများကို ဦးစားပေးစဉ်းစားမည်။

၃။ အဆိုပါသင်တန်းအတွက် ဝန်ထမ်းဖြစ်လျှင်(ပုဂ္ဂလိကလုပ်ငန်းအပါအဝင်)၊ ဌာနဆိုင်ရာအကြီးအကဲ၏ ခွင့်ပြုချက်ပါရှိရမည်။

၄။ သင်တန်းကို တစ်ပတ်လျှင် ၅ရက် (တနင်္လာနေ့မှ သောကြာနေ့) အထိ ညနေ၅း၃၀နာရီမှ ည ၇း၃၀နာရီအထိ သတ်မှတ်ထားသော အချိန်ဇယားအတိုင်း ရန်ကုန်တိုင်းဒေသကြီး၊ အလုံမြို့နယ်၊ သခင်မြပန်းခြံအနီး၊ မြန်မာ့ဆိပ်ကမ်းအာဏာပိုင် ကိုယ်စားလှယ်လုပ်ငန်းဌာနဝင်း (မြန်မာနိုင်ငံရေကြောင်းပညာတက္ကသိုလ်၊ လူ့စွမ်းအားအရင်းအမြစ်ဖွံ့ဖြိုးတိုးတက်မှုဌာန (HRDC))တွင် ပို့ချပေးမည်ဖြစ်ပါသည်။

၅။ သင်တန်းအောင်မြင်ပြီးဆုံးပါက Diploma in Transport and Logistics Management (Dip.TLM) ဘွဲ့အပ်နှင်းမည်ဖြစ်ပါသည်။

၆။ ဝင်ခွင့်လျှောက်လွှာပုံစံများကို ရန်ကုန်တိုင်းဒေသကြီး၊ သန်လျင်မြို့နယ်၊ မြန်မာနိုင်ငံရေကြောင်းပညာတက္ကသိုလ်တွင် ၂၀၁၇ခုနှစ် နိုဝင်ဘာ ၁၄ရက်မှ စတင်ထုတ်ယူနိုင်ပြီး နိုဝင်ဘာ ၂၇ရက် နောက်ဆုံးထား၍ ပြန်လည်တင်သွင်းရမည်ဖြစ်ပါသည်။ ဝင်ခွင့်လျှောက်လွှာနှင့်အတူ ပတ်စ်ပို့အရွယ် ဓာတ်ပုံ(၃)ပုံ၊ ဘွဲ့လက်မှတ်မူရင်းနှင့်မိတ္တူ၊ အမျိုးသားမှတ်ပုံတင်(သို့မဟုတ်)နိုင်ငံသားစိစစ်ရေးကတ်ပြားမူရင်းနှင့် မိတ္တူတို့ကို ပူးတွဲတင်ပြရမည်။ သတ်မှတ်ရက်ထက် နောက်ကျရောက်ရှိသော လျှောက်လွှာများကို လက်ခံစဉ်းစားမည်မဟုတ်ပါ။

၇။ Logistics ဘွဲ့လွန်ဒီပလိုမာဝင်ခွင့်အတွက် လူတွေ့ဖြေဆိုခွင့်ရရှိသူများစာရင်းကို ၂၈-၁၁-၂၀၁၇(အင်္ဂါနေ့)တွင် ကြေညာမည်ဖြစ်ပြီး အဆိုပါရက်တွင် လူတွေ့ဖြေဆိုခွင့်ကတ်ပြားများ ထုတ်ပေးမည်ဖြစ်ပါသည်။

၈။ ဝင်ခွင့်အတွက် လူတွေ့စစ်ဆေးခြင်းကို ၃၀-၁၁-၂၀၁၇ (ကြာသပတေးနေ့)တွင် ပြုလုပ်မည်ဖြစ်ပါသည်။ သင်တန်းတက်ရောက်ခွင့်ရရှိသူများစာရင်းကို ၁-၁၂-၂၀၁၇ (သောကြာနေ့)တွင် ထုတ်ပြန်ကြေညာပါမည်။

၉။ အသေးစိတ်အချက်အလက်များသိရှိလိုပါက မြန်မာနိုင်ငံ ရေကြောင်းပညာတက္ကသိုလ်သို့ လူကိုယ်တိုင်သော်လည်းကောင်း၊ ဖုန်းနံပါတ် ၀၉-၂၆၄၅၇၂၃၆၁နှင့် ၀၉-၄၅၈၁၃၈၀၇၇သို့လည်းကောင်း ဆက်သွယ်မေးမြန်းစုံစမ်းနိုင်ပါသည်။

မြန်မာနိုင်ငံရေကြောင်းပညာတက္ကသိုလ်

အမြန်ဆုံးဆက်သွယ်ရန်

မောင်ကောင်းမြတ်ကျော် (ခ) မောင်လင်းသက်ဝေ ၁၂/ဗဟန(နိုင်)၁၀၀၄၅၅ သိစေရန်-

JSM International Ltd, Yangon Office, ရုံးသို့ အမြန်ဆုံးလာရောက် ဆက်သွယ်ရန် မေတ္တာရပ်ခံပါသည်။

Capt.ဦးစောယိုးဟာဝါး

ဖုန်း-၀၁-၅၄၆၀၇၂၊ ၀၁-၅၄၉၇၈၅၊ ၀၉-၅၀၉၆၁၉၁

မြန်မာနိုင်ငံရေကြောင်းပညာတက္ကသိုလ် ဘွဲ့လွန်ဒီပလိုမာသင်တန်းသားများခေါ်ယူခြင်း

၁။ မြန်မာနိုင်ငံ ရေကြောင်းပညာတက္ကသိုလ် (Myanmar Maritime University)တွင် ၂၀၁၇-၂၀၁၈ ပညာသင်နှစ်အတွက် အောက်ပါဘွဲ့လွန်ဒီပလိုမာသင်တန်းများကို ၂၀၁၇ခုနှစ် ဒီဇင်ဘာ ၁ ရက်တွင် စတင်ဖွင့်လှစ်ပို့ချမည်ဖြစ်ပါသည်-

ဖွင့်လှစ်မည့်သင်တန်းများ	သင်တန်းကာလ	လက်ခံမည့်ဦးရေ
(က) သင်္ဘောလုပ်ငန်း စီမံခန့်ခွဲမှုဘွဲ့လွန် ဒီပလိုမာ(Post Graduate Diploma in Shipping Management)	အချိန်ပိုင်း(၁)နှစ်	၅၀
(ခ) ဆိပ်ကမ်းစီမံခန့်ခွဲမှု ဘွဲ့လွန်ဒီပလိုမာ (Post Graduate Diploma in Port Management)	အချိန်ပိုင်း(၁)နှစ်	၅၀

(၂) **ပညာအရည်အချင်းသတ်မှတ်ချက်**

(က) တက္ကသိုလ်တစ်ခုခုမှဘွဲ့တစ်ခုခုရရှိပြီးသူဖြစ်ရမည်။

(ခ) လုပ်ငန်းခွင်နှင့်ဆက်စပ်မှုရှိသူများကို ဦးစားပေးစဉ်းစားမည်။

၃။ ဒီပလိုမာသင်တန်းအားလုံးအတွက် ဝန်ထမ်းဖြစ်လျှင်(ပုဂ္ဂလိကလုပ်ငန်းအပါအဝင်) ဌာနဆိုင်ရာအကြီးအကဲ၏ ခွင့်ပြုချက်ပါရှိရမည်။

၄။ အချိန်ပိုင်းသင်တန်းကို တစ်ပတ်လျှင် ၆ရက် (တနင်္လာနေ့မှ သောကြာနေ့)အထိ နံနက် ၇း၀၀နာရီမှ နံနက် ၉း၀၀နာရီနှင့် စနေနေ့ နံနက် ၈း၀၀နာရီမှ ညနေ ၄း၃၀နာရီအထိ သတ်မှတ်ထားသော အချိန်ဇယားအတိုင်း ရန်ကုန်တိုင်းဒေသကြီး၊ အလုံမြို့နယ်၊ သခင်မြပန်းခြံအနီး၊ မြန်မာ့ဆိပ်ကမ်းအာဏာပိုင် ကိုယ်စားလှယ်လုပ်ငန်းဌာနဝင်း မြန်မာနိုင်ငံရေကြောင်းပညာတက္ကသိုလ်၊ လူ့စွမ်းအားအရင်းအမြစ်ဖွံ့ဖြိုးတိုးတက်မှုဌာန (HRDC)တွင် ပို့ချပေးမည်ဖြစ်ပါသည်။

၅။ သင်တန်းအောင်မြင်ပြီးဆုံးပါက အောက်ပါအတိုင်း ဒီပလိုမာဘွဲ့များ ပေးအပ်မည် ဖြစ်ပါသည်-

(က) သင်္ဘောလုပ်ငန်းစီမံခန့်ခွဲမှုဘွဲ့လွန်ဒီပလိုမာ Dip.SM

(ခ) ဆိပ်ကမ်းစီမံခန့်ခွဲမှုဘွဲ့လွန်ဒီပလိုမာ Dip.PM

၆။ ဝင်ခွင့်လျှောက်လွှာပုံစံများကို ရန်ကုန်တိုင်းဒေသကြီး၊ သန်လျင်မြို့နယ်၊ မြန်မာနိုင်ငံ ရေကြောင်းပညာတက္ကသိုလ်တွင် ၂၀၁၇ခုနှစ် နိုဝင်ဘာ ၁၄ရက်မှ စတင်ထုတ်ယူနိုင်ပြီး နိုဝင်ဘာ ၂၇ရက်နောက်ဆုံးထား၍ ပြန်လည်တင်သွင်းရမည်ဖြစ်ပါသည်။ ဝင်ခွင့်လျှောက်လွှာနှင့်အတူ ပတ်စ်ပို့အရွယ်ဓာတ်ပုံ (၃)ပုံ၊ ဘွဲ့လက်မှတ်မူရင်းနှင့်မိတ္တူ၊ အမျိုးသားမှတ်ပုံတင်(သို့မဟုတ်)နိုင်ငံသားစိစစ်ရေးကတ်ပြားမူရင်းနှင့် မိတ္တူတို့ကို ပူးတွဲတင်ပြရမည်။ သတ်မှတ်ရက်ထက် နောက်ကျရောက်ရှိသောလျှောက်လွှာများကို လက်ခံစဉ်းစားမည်မဟုတ်ပါ။

၇။ ဘွဲ့လွန်ဒီပလိုမာ နံနက်ပိုင်း သင်တန်းများအတွက် လူတွေ့ဖြေဆိုခွင့်ရရှိသူများစာရင်းကို ၂၈-၁၁-၂၀၁၇(အင်္ဂါနေ့)တွင် ကြေညာမည်ဖြစ်ပြီး အဆိုပါရက်တွင် လူတွေ့ဖြေဆိုခွင့်ကတ်ပြားများ ထုတ်ပေးမည်ဖြစ်ပါသည်။

၈။ ဝင်ခွင့်အတွက် လူတွေ့စစ်ဆေးခြင်းကို ၂၉-၁၁-၂၀၁၇(ဗုဒ္ဓဟူးနေ့)တွင်ပြုလုပ်မည် ဖြစ်ပါသည်။ သင်တန်းတက်ရောက်ခွင့် ရရှိသူများစာရင်းကို ၁-၁၂-၂၀၁၇(သောကြာနေ့)တွင် ထုတ်ပြန်ကြေညာပါမည်။

၉။ အသေးစိတ်အချက်အလက်များသိရှိလိုပါက မြန်မာနိုင်ငံရေကြောင်းပညာတက္ကသိုလ်သို့ လူကိုယ်တိုင်သော်လည်းကောင်း၊ ဖုန်း-၀၉-၂၆၄၅၇၂၃၆၁နှင့် ၀၉-၄၅၈၁၃၈၀၇၇သို့လည်းကောင်း ဆက်သွယ်မေးမြန်းစုံစမ်းနိုင်ပါသည်။ **မြန်မာနိုင်ငံရေကြောင်းပညာတက္ကသိုလ်**

မိခင်အမည်မှန်

မြိတ်မြို့၊ အလက-၅(မြိတ်)၊ သတ္တမတန်းမှ မသက်စုပန်၏ မိခင်အမည်မှန်မှာ အိမ်ထောင်စုနှင့် မှတ်ပုံတင်စာရင်းအရ ဒေါ်တင်မာဝင်း ၆/မအရ(နိုင်)၁၀၄၇၇၇ဖြစ်ပါကြောင်း။ **ဒေါ်တင်မာဝင်း**

နိကာယ်ငါးရပ်ဝင် ဓမ္မသာကစ္ဆာအဖွဲ့ချုပ် အဘိဓမ္မာ၊ ဋီကာကျော်၊ ဝိသုဒ္ဓိမဂ်စာမေးပွဲကျင်းပမည်

အဖွဲ့ချုပ်၏ နှစ်စဉ်ကျင်းပမြဲဖြစ်သော အဘိဓမ္မာ၊ ဋီကာကျော်၊ ဝိသုဒ္ဓိမဂ် စာမေးပွဲများကို အောက်ပါအစီအစဉ်အတိုင်း ကျင်းပပြုလုပ်သွားမည်ဖြစ်ပါ၍ ဝင်ရောက်ဖြေဆိုပူဇော်လိုသူများအနေဖြင့် သိရှိဆက်သွယ်ဆောင်ရွက်နိုင်ပါရန် အသိပေးနှိုးဆော်အပ်ပါသည်။

ကျင်းပမည့်ရက် - ၂၀၁၈ခုနှစ် ဇန်နဝါရီ (၆)၊ (၇)၊ (၈)ရက်

ကျင်းပမည့်အချိန် - မွန်းတည့် ၁၂ နာရီမှ ညနေ ၄နာရီထိ

ကျင်းပမည့်နေရာ - ပဥ္စနိကာယ်စာသင်တိုက်၊ ရန်ကင်းမြို့နယ်၊ (ရန်ကုန်)

ဓမ္မဗျူဟာသင်တန်းကျောင်း၊ ဥဿာမြို့သစ်(ပဲခူး)

ဆက်သွယ်ရမည့် ဖုန်းနံပါတ်များ

- ဦးဆန်းလင်း(အတွင်းရေးမှူး) ဖုန်း-၀၉-၅၀၅၃၆၉၂
- ဒေါ်နီနီဝင်း (တွဲဖက်အတွင်းရေးမှူး) ဖုန်း-၀၉-၄၂၀၀၁၈၁၃၇
- ဦးမြတ်သူ(စာရင်းစစ်) ဖုန်း-၀၉-၅၁၂၇၁၈၉

အလုပ်အမှုဆောင်အဖွဲ့

(၆၂)ကြိမ်မြောက် အဘဦးအောင်ချမ်းသာ ပူဇော်ကန်တော့ပွဲ

ရန်ကုန်တိုင်းဒေသကြီး၊ မင်္ဂလာဒုံမြို့နယ်၊ ပ·လ·ရ ရပ်ကွက်အပိုင်၊ အောင်ချမ်းသာ ကပ်ကျော်ဆုတောင်းပြည့်စေတီရှိ အဖေကြီးဦးအောင်ချမ်းသာ ဓာတ်နန်း၌ ၁၈-၁၁-၂၀၁၇ရက်တွင် အဖေကြီးဦးအောင်ချမ်းသာအား ပူဇော်ကန်တော့မည်ဖြစ်ပါ၍ ရပ်နီးရပ်ဝေးရှိ တပည့်သားသမီးများအား လေးစားစွာ ဖိတ်ကြားအပ်ပါသည်။

ဘဏ္ဍာတော်ထိန်းဂေါပကအဖွဲ့
အောင်ချမ်းသာကပ်ကျော်
ဆုတောင်းပြည့်စေတီ

စာရင်းစစ်ချုပ်ရုံးအစိုးရစာရင်းစစ်ဟောင်းများ မိတ်ဆုံစားပွဲ

နိုင်ငံတော်စာရင်းစစ်ချုပ်ရုံးအသီးသီးတွင် တာဝန်ထမ်းဆောင်ခဲ့သည့် အစိုးရစာရင်းစစ်ဟောင်းများနှင့် တာဝန်ထမ်းဆောင်ဆဲ အစိုးရစာရင်းစစ်များ(၈)ကြိမ်မြောက် မိတ်ဆုံစားပွဲကို အောက်ပါအစီအစဉ်ဖြင့် ကျင်းပမည်ဖြစ်ရာ မိတ်ဆွေများပြန်လည်ဆုံတွေ့နိုင်ရန်အတွက် ကြွရောက်ပါရန် ဖိတ်ကြားအပ်ပါသည်။

နေ့ရက် -၂၄-၁၂-၂၀၁၇ရက်(တနင်္ဂနွေနေ့)

အချိန် -မွန်းတည့် ၁၂း၀၀နာရီမှ မွန်းလွဲ ၁း၃၀နာရီထိ

နေရာ -Dolphin Restaurant မြေပဒေသာကျွန်း၊ နတ်မောက်လမ်း

အမှုဆောင်ကော်မတီ

တက္ကသိုလ်၊ ဒီဂရီကောလိပ်အသီးသီးရှိ ဒဿနိကဗေဒဌာနများနှင့် ဒဿနိကဗေဒအသင်း(မြန်မာနိုင်ငံ)က ကျင်းပမည့် စတုတ္ထအကြိမ်မြောက် WORLD PHILOSOPHY DAY အခမ်းအနား

ကျင်းပမည့်နေ့ရက် - ၂၀၁၇ခုနှစ် နိုဝင်ဘာ ၁၆ရက် (ကြာသပတေးနေ့)

ကျင်းပမည့်အချိန် - ၁၃း၀၀နာရီမှ ၁၇း၀၀နာရီအထိ

ကျင်းပမည့်နေရာ - M3 food center ရွှေတိဂုံဘုရား မြောက်ဘက်မုခ်အနီး၊ ဗဟန်းမြို့နယ်

အောက်ပါအစီအစဉ်အတိုင်း ကျင်းပပါမည်-

၁။ Keynote Address ပါမောက္ခ ဒေါက်တာကြည်ကြည်လှ

၂။ ဟောပြောပွဲ

ဆရာချစ်ဦးညို

မောင်ကြည်သစ်

ဒဿနိကဗေဒဌာနမှ အငြိမ်းစားဆရာ ဆရာမကြီးများ၊ တာဝန်ထမ်းဆောင်ဆဲ ဆရာ ဆရာမများ၊ ဒဿနိကဗေဒ ကျောင်းသားကျောင်းသူ(ဟောင်း/သစ်)များနှင့် စိတ်ပါဝင်စားသူများ တက်ရောက်ကြပါရန် လေးစားစွာဖိတ်ကြားအပ်ပါသည်။

အခမ်းအနားကျင်းပရေးကော်မတီ

လပွတ္တာမြို့နယ်အသင်း(ရန်ကုန်) တက္ကသိုလ်ပညာသင်ထောက်ပံ့ကြေး

၂၀၁၇ခုနှစ် တက္ကသိုလ်ဝင်စာမေးပွဲတွင် ဂုဏ်ထူးဖြင့် ထူးချွန်စွာအောင်မြင်ခဲ့သူ ရာသက်ပန်အသင်းဝင်များ၏ သားသမီးများအနက် သတ်မှတ်စည်းကမ်းချက်နှင့် ညီညွတ်သူ အသက်မွေးဝမ်းကျောင်း တက္ကသိုလ်(သို့မဟုတ်)ဝိဇ္ဇာချွန်ဆု၊ သိပ္ပံချွန်ဆု၊ ချီးမြှင့်မည့် တက္ကသိုလ်တစ်ခုခုသို့ တက်ရောက်သင်ကြားခွင့်ရသူများအား ၂၀၁၇-၂၀၁၈ ခုနှစ် တက္ကသိုလ်ပညာသင်ထောက်ပံ့ကြေးချီးမြှင့်မည်ဖြစ်ရာ ရန်ကုန်မြို့တွင် ဥက္ကဋ္ဌ ဦးရွှေလှိုင် ဖုန်း-၀၉-၉၇၄၀၅၇၂၉၂၊အတွင်းရေးမှူး ဦးသန်းထွန်း ဖုန်း-၀၉-၄၄၈၀၀၉၆၃၃၊ တွဲဖက်အတွင်းရေးမှူး ဦးခင်မောင်လေး ဖုန်း-၀၉-၅၁၅၅၃၉၉၊ အသင်းတိုက်ရုံး ဖုန်း-၀၁-၂၂၂၀၈၈၊ လပွတ္တာမြို့တွင်ဌာနေအမှုဆောင် ဦးအင်းကက်၊ ဦးမြတ်စိုးတို့ထံ ၂၈-၁၁-၂၀၁၇ ရက်နောက်ဆုံးထား၍ ဆက်သွယ်စုံစမ်းလျှောက်ထားနိုင်ကြောင်း ကြေညာအပ်ပါသည်။

အမှုဆောင်အဖွဲ့
လပွတ္တာမြို့နယ်အသင်း(ရန်ကုန်)

မိဘအမည်မှန်

မြိတ်မြို့၊ အထက(၆)၊ နဝမတန်း (D) မှ မအိမ့်ပိုင်ဖြိုး၏ မိဘအမည်မှန်မှာ အိမ်ထောင်စုစာရင်းအရ ဦးဇော်ဝင်း ၁၄/ညတန(နိုင်)၀၅၆၀၂၇နှင့် မစမ်းစမ်းအေး ၆/မမန(နိုင်)၁၂၄၄၄၇ဖြစ်ပါကြောင်း။

ဦးဇော်ဝင်း-မစမ်းစမ်းအေး

မြန်မာ့အာမခံလုပ်ငန်းအကြောင်း သိကောင်းစရာ ရှင်းလင်းဟောပြောပွဲကျင်းပ

မြန်မာ့အာမခံလုပ်ငန်း မြိတ်ခရိုင်ရုံးမှ ၇-၁၁-၂၀၁၇ရက် မွန်းလွဲ ၁း၃၀နာရီတွင် အာမခံလုပ်ငန်းအကြောင်းသိကောင်းစရာများ ရှင်းလင်းဟောပြောပွဲ ကို မြိတ်မြို့ စည်ပင်သာယာရေးအဖွဲ့ရုံးခန်းမတွင် ကျင်းပရာ ခရိုင်တာဝန်ခံမှ အသက်အာမခံ၊ မီးအာမခံ၊ ရေ-လေ ခရီးသွားအာမခံ၊ သူတစ်ပါးထိခိုက်မှု အာမခံလုပ်ငန်းများအကြောင်းကို အကျယ်တဝင့်ဟောပြောခဲ့ပြီး တက်ရောက်လာသူများမှ သိလိုသည်များကိုမေးမြန်းရာ ခရိုင်တာဝန်ခံမှ ရှင်းလင်းပြောကြားကာ ဟောပြောပွဲကို ကျင်းပခဲ့ပါသည်။

ကန့်ကွက်နိုင်ကြောင်းကြော်ငြာ

ရွှေပြည်သာမြို့နယ်၊ မြေတိုင်းရပ်ကွက်အမှတ် ၃၆၊ မြေကွက်အမှတ် ၂၈၅၊ မြေကွက်တည်နေရာအမှတ် ၂၈၅၊ နေမျိုးနော်ရထာလမ်း၊ (၁)ရပ်ကွက်၊ ရွှေပြည်သာမြို့နယ် ဦးဘီသိန်းမောင် (MTA-၁၈၂၅၇၃) အမည်ပေါက် ပါမစ်မြေအား အမည်ပေါက်ထံမှ အရပ်ကတိစာချုပ်အဆက်စပ်ဖြင့် ဝယ်ယူခဲ့သူ ဒေါ်ခင်စိန် ၉/အမရ(နိုင်)၀၅၉၄၆စမ ပါမစ်ပျောက်ဆုံးကြောင်း ရပ်ကွက်အုပ်ချုပ်ရေးမှူးရုံး ထောက်ခံချက်၊ ရဲစခန်းထောက်ခံချက်၊ တရားရုံးကျမ်းကျိန်လွှာနှင့် ကိုယ်တိုင်ကတိဝန်ခံချက်တို့တင်ပြ၍ ပါမစ်ပျောက်ဖြင့် နှစ် ၆၀ မြေငှားစာချုပ်(ဂရန်)လျှောက်ထားလာရာတရားဝင်ခိုင်လုံသော အထောက်အထားများဖြင့် ဤကြော်ငြာပါသည့်ရက်မှ စ၍ ခုနစ်ရက်အတွင်း ကန့်ကွက်နိုင်ပါကြောင်းနှင့် ကန့်ကွက်မှုမရှိပါက လုပ်ထုံးလုပ်နည်း အတိုင်းဆက်လက်ဆောင်ရွက်ပေးမည်ဖြစ်ပါကြောင်း အသိပေးကြေညာအပ်ပါသည်။

မြို့ပြစီမံကိန်းနှင့်မြေစီမံခန့်ခွဲမှုဌာန
ရန်ကုန်မြို့တော်စည်ပင်သာယာရေး
ကော်မတီ

ကန့်ကွက်နိုင်ကြောင်းကြော်ငြာခြင်း

နေပြည်တော် ဥတ္တရသီရိမြို့၊ မြေတိုင်းရပ်ကွက်အမှတ် ၁/ဥတ္တရသီရိ မြောက်ရပ်၊ လူနေရပ်ကွက်၊ ဇဝနသိဒ္ဓိရပ်ကွက်၊မြေကွက်အမှတ် (ဉ-၆၀၈၁)ရှိ ဒေါ်တင်မြ (ဘ)ဦးတင်မြင့် ၉/ရမသ(နိုင်)၀၃၂၄၅၂ အမည်ပေါက် ပါမစ်မြေကွက်အား ဒေါ်တင်လှ (ဘ)ဦးတင်မြင့် ၁၃/တကန(နိုင်)၁၀၀၉၅၄မှ မြေပေးမိန့်မူရင်း၊မြေကွက်အရောင်းအဝယ်စာချုပ်မူရင်း၊ ရောင်းသူ/ဝယ်သူ တရားရုံးကျမ်းကျိန်မူရင်း၊ နှစ်ဦးသဘောတူ ကတိဝန်ခံချက်မူရင်း၊ ရပ်ကွက်ထောက်ခံချက်မူရင်း၊ ရဲစခန်းထောက်ခံမူရင်း၊ ဝယ်ယူသူမှဝန်ခံကတိပြုချက်မူရင်းများ တင်ပြပြီး မြေငှားစာချုပ်လျှောက်ထားလာရာ ကန့်ကွက်လိုသူများအနေဖြင့် တရားဝင်ပိုင်ဆိုင်မှုစာချုပ်စာတမ်း အထောက်အထားများ၊ တရားရုံးအမိန့်ဒီကရီများ ခိုင်လုံစွာတင်ပြ၍ နေပြည်တော်စည်ပင်သာယာရေးကော်မတီ၊ မြို့ပြစီမံကိန်းနှင့်မြေစီမံခန့်ခွဲမှုဌာနသို့ ဤကြော်ငြာပါသည့်ရက်မှစ၍ ၁၅ ရက်အတွင်း လာရောက်ကန့်ကွက်နိုင်ကြောင်း အသိပေးကြေညာလိုက်သည်။

မြို့ပြစီမံကိန်းနှင့်မြေစီမံခန့်ခွဲမှုဌာန
နေပြည်တော်စည်ပင်သာယာရေး
ကော်မတီ

ကန့်ကွက်နိုင်ကြောင်းကြော်ငြာ

မင်္ဂလာဒုံမြို့နယ်၊ ပေါင်းကူညာဏဂရန်ပေးစီမံချက် မြေတိုင်းရပ်ကွက်အမှတ် ၅၃၂-ဘီ/၅ (ပေါင်းကူညာဏစီမံချက်)၊ မြေကွက်အမှတ် ၁၂၈/က၊ မြေကွက်တည်နေရာအမှတ် ၁၂၈/က၊ အင်ကြင်းလမ်း၊ ပေါင်းကူညာဏရပ်ကွက်၊ မင်္ဂလာဒုံမြို့နယ်ကို အမည်ပေါက် ဦးမျိုးမြင့်အောင် ၁၂/အလန(နိုင်)၀၃၉၄၀၀၊ ဒေါ်ခင်စိုးမိုးထွေး ၈/မကန(နိုင်)၁၄၂၃၀၄ တို့မှ ပေါင်းကူညာဏဂရန်ရရှိရေး အထောက်အကူပြုအဖွဲ့ ရွှေနံ့သာကျေးရွာ အုပ်ချုပ်ရေးမှူး၊ မြို့နယ်အထွေထွေအုပ်ချုပ်ရေးဦးစီးဌာန အုပ်ချုပ်ရေးမှူးတို့၏ ကန့်ကွက်ရန်မရှိကြောင်းထောက်ခံစာတို့ကိုတင်ပြ၍ နှစ်၆၀ မြေငှားစာချုပ်(ဂရန်)လျှောက်ထားလာရာ တရားဝင်ခိုင်လုံသော အထောက်အထားများဖြင့် ဤကြော်ငြာပါသည့်ရက်မှစ၍ ခုနစ်ရက်အတွင်း ကန့်ကွက်နိုင်ပါကြောင်းနှင့် ကန့်ကွက်မှုမရှိပါက လုပ်ထုံးလုပ်နည်းအတိုင်းဆက်လက်ဆောင်ပေးမည်ဖြစ်ပါကြောင်း အသိပေးကြေညာအပ်ပါသည်။

မြို့ပြစီမံကိန်းနှင့်မြေစီမံခန့်ခွဲမှုဌာန
ရန်ကုန်မြို့တော်စည်ပင်သာယာရေး
ကော်မတီ

လှိုက်လှဲစွာကျေးဇူးတင်ရှိပါကြောင်း

မြဝတီနယ်စပ်ဒေသ သယ်ယူပို့ဆောင်ရေးနှင့် ဝန်ဆောင်မှုလုပ်ငန်းရှင်များအသင်း ကို မြဝတီမြို့နယ် မြစန္ဒီပန်းခြံ City Home ခန်းမ၌ ၂-၁၁-၂၀၁၇ ရက်တွင် အောင်မြင်စွာ အသင်းဖွဲ့စည်းနိုင်ခဲ့ပါသည်။ ဒေသခံပြည်သူများ အလုပ်အကိုင်အခွင့်အလမ်းများရရှိရေးကို ရှေးရှု၍ တည်ထောင်ဖွဲ့စည်းခွင့်ပြုပေးပါသော ကရင်ပြည်နယ် ဝန်ကြီးချုပ် ဒေါ်နန်းခင်ထွေးမြင့်နှင့် ပြည်နယ်အစိုးရအဖွဲ့ဝန်ကြီးများ၊ ပြည်နယ်အစိုးရအဖွဲ့ဝင်များအားလည်းကောင်း၊ အောင်မြင်စွာ ဖွဲ့စည်းနိုင်ရေးကြီးကြပ်ဆောင်ရွက်ပေးပါသော ပြည်နယ်သဘာဝပတ်ဝန်းကျင်ထိန်းသိမ်းရေး သစ်တော၊ သတ္တုနှင့် လမ်းပန်းဆက်သွယ်ရေးဝန်ကြီး ဦးစောပီတာ၊ ပြည်နယ်လွှတ်တော် ကိုယ်စားလှယ် ဦးသန့်ဇင်အောင်၊ မြန်မာနိုင်ငံအဝေးပြေးကုန်စည်ပို့ဆောင်ရေး ဝန်ဆောင်မှုလုပ်ငန်းရှင်များအသင်း ဥက္ကဋ္ဌ ဦးကိုကိုနိုင်နှင့် အမှုဆောင်အဖွဲ့ဝင်များ၊ မြန်မာနိုင်ငံကုန်သေတ္တာတင်မော်တော်ယာဉ်များအသင်းအမှုဆောင်အဖွဲ့ဝင်များ၊ ခရိုင်အုပ်ချုပ်ရေးမှူး ဦးထူးလွင်၊ မြဝတီ နယ်စပ်ဒေသကုန်သွယ်ရေး ကုန်သည်များအသင်းဥက္ကဋ္ဌ ဒေါ်သင်းသင်းမြတ်၊ ပြည်နယ်၊ ခရိုင်၊ မြို့နယ်အဆင့်ဌာနဆိုင်ရာအကြီးအကဲများ၊ အသင်းအဖွဲ့များမှ တာဝန်ရှိပုဂ္ဂိုလ်များအားလုံးနှင့်တကွ ကျေးဇူးတင်ထိုက်သူအားလုံးကို ကျေးဇူးအထူးတင်ရှိပါကြောင်း။

မြဝတီနယ်စပ်ဒေသသယ်ယူပို့ဆောင်ရေးနှင့်
ဝန်ဆောင်မှုလုပ်ငန်းရှင်များအသင်း
TLEA(MWD)

အိန္ဒိယသံရုံး
ရန်ကုန်မြို့
အိန္ဒိယနိုင်ငံ နည်းပညာနှင့်စီးပွားရေးပူးပေါင်းဆောင်ရွက်မှု အစီအစဉ်အတွက်ကြေညာချက် (ITEC MYANMAR)

အိန္ဒိယနိုင်ငံအစိုးရ၏ အိန္ဒိယနိုင်ငံနည်းပညာနှင့် စီးပွားရေးပူးပေါင်း ဆောင်ရွက်မှုအစီအစဉ်သည် လူ့စွမ်းအားအရင်းအမြစ် ဖွံ့ဖြိုး တိုးတက်ရန်အတွက် အိုင်တီ ၊စာရင်းစစ်၊ စာရင်းကိုင်၊ ဘဏ်လုပ်ငန်း၊ ငွေကြေးဆိုင်ရာစီမံခန့်ခွဲမှု၊ အင်္ဂလိပ်ဘာသာ စကားနှင့် အခြားနည်းပညာဆိုင်ရာ ပညာရပ်များအား ကျယ်ပြန့်စွာပံ့ပိုးပေးလျှက်ရှိသည်။

အိန္ဒိယနိုင်ငံနည်းပညာနှင့်စီးပွားရေးပူးပေါင်း ဆောင်ရွက်မှုအစီအစဉ်သည် လျှောက်ထားသူများအတွက် သင်တန်းကြေး၊ နေထိုင်စရိတ်တို့အပြင် အသွားအပြန်လေယာဉ်လက်မှတ်ခ၊နေ့စဉ်အသုံးစရိတ်၊ စာအုပ်အတွက်ခွင့်ပြုချက်နှင့် အိန္ဒိယနိုင်ငံ အတွင်းလေ့လာရေးခရီးတို့လည်း ပံ့ပိုးပေးပါသည်။

အစိုးရဝန်ထမ်းများနှင့် မိတ်ဖက်အဖွဲ့အစည်းများ၊ ကုန်သည်ကြီးများအသင်းနှင့် နာမည်ကောင်းရရှိထားသောပုဂ္ဂလိက အဖွဲ့အစည်းများမှ လျှောက်ထားလိုသူများသည် အဖွဲ့အစည်း၏ ထောက်ခံချက်နှင့်အတူ အမည်စာရင်း တင်သွင်းနိုင် ပါသည်။

လိုအပ်သောအရည်အချင်းများမှာ လျှောက်ထားလိုသူများသည်အနိမ့်ဆုံးအားဖြင့် ဘွဲ့တခုရရှိပြီး ပညာသင်ဆုလျှောက် ထားမည့်သက်ဆိုင်ရာ နယ်ပယ်တွင် အနည်းဆုံးလုပ်သက် (၅)နှစ် ရှိရမည်ဖြစ်သည်။ အင်္ဂလိပ်ဘာသာစကားဖြင့် ကောင်းမွန်စွာရေးသားပြောဆိုနိုင်ရမည်။

သင်တန်းတခုချင်းစီအတွက်အရေအတွက်ကန့်သတ်ထားသောကြောင့် အမြန်ဆုံးလျှောက်ထားရန် လိုပါသည်။ အသေးစိတ် သိလိုပါလျှင် https://embassyofindiayangon.in သို့ဝင်ရောက်လေ့လာ နိုင်ပါသည်။ စိတ်ဝင်စားသော လျှောက်ထား လိုသူများသည် အမှတ် ၅၄၅-၅၄၇ ၊ကုန်သည်လမ်း၊ ကျောက်တံတားမြို့နယ်၊ ရန်ကုန်မြို့ တွင်ရှိသော အိန္ဒိယသံရုံးမှ ကိုဇော်မျိုးမြင့် @Arun Kumar, Coordinator (HR) သို့ဖုန်းနံပါတ် ၀၁-၂၄၃၉၇၂ / ၀၁-၃၈၈၄၁၂ ဖြင့်ဆက်သွယ် နိုင်ပါသည်။

သံရုံးအဖွဲ့ဒုတိယအကြီးအကဲ

မြန်မာနိုင်ငံကျောက်မျက်ရတနာလုပ်ငန်းရှင်များအသင်း
အရောင်းဆိုင်ခန်းများနေရာချထားရေးကော်မတီ
အရောင်းဆိုင်များနှင့်စားသောက်ဆိုင်ခန်းများ လျှောက်ထားရန်အသိပေးကြေညာချက်
၂၀၁၇ ခုနှစ် နိုဝင်ဘာ ၉ ရက်

၁။ ၂၀၁၇ခုနှစ် နှစ်လယ်မြန်မာ့ကျောက်မျက်ရတနာပြပွဲကို နေပြည်တော် မဏိရတနာကျောက်စိမ်းခန်းမ တွင် ၁၂-၁၂-၂၀၁၇ရက်မှ ၂၁-၁၂-၂၀၁၇ ရက်ထိ ကျင်းပပြုလုပ်ပါမည်။
၂။ ဖော်ပြပါပြပွဲတွင် ကျောက်မျက်နှင့်လက်ဝတ်ရတနာအရောင်းဆိုင်ခန်းများ၊ အခြားကြော်ငြာ အရောင်းဆိုင်များ၊ စားသောက်ဆိုင်ခန်းများ၊ ပြပွဲခန်းမပြင်ပဝင်းဧရိယာအတွင်း ရေသန့်နှင့်အအေးဆိုင်များ ဖွင့်လှစ်ရောင်းချလိုသူများသည် ဆိုင်ခန်းနေရာရရှိရေးအတွက် မြန်မာနိုင်ငံကျောက်မျက်ရတနာလုပ်ငန်းရှင်များ အသင်း (ရန်ကုန်၊ မန္တလေးနှင့်နေပြည်တော်) ရုံးများတွင် လျှောက်ထားနိုင်ပါသည်။
၃။ ဆိုင်ခန်းနေရာများကို (၂၇-၁၁-၂၀၁၇)ရက်နောက်ဆုံးထား၍ တင်ပြလျှောက်ထားရမည်ဖြစ်ပြီး မဏိရတနာ ကျောက်စိမ်းခန်းမ(နေပြည်တော်)၌ (၂၉-၁၁-၂၀၁၇)ရက်တွင် မဲစနစ်ဖြင့် ချထားပေးပါမည်။
၄။ ဆိုင်ခန်းနေရာချထားရေးနှင့်ပတ်သက်၍ အသေးစိတ်အချက်အလက်များသိရှိလိုပါက အောက်ပါဖုန်းနံပါတ် များသို့ ဆက်သွယ်မေးမြန်းစုံစမ်းနိုင်ပါသည်။

ဖုန်း-၀၁-၆၆၃၁၁၉၊ ၀၁-၆၆၃၀၈၀၊ ၀၆၇-၄၃၂၃၈၁၊ ၀၂-၆၅၂၆၀
ဖက်စ်-၀၁-၆၆၃၁၁၉၊ ၀၁-၆၆၃၀၈၀၊ ၀၆၇-၄၃၂၃၈၄၊ ၀၂-၂၄၇၇၉
အရောင်းဆိုင်ခန်းများနေရာချထားရေးကော်မတီ

အထက (၁) လပွတ္တာမြို့
စတုတ္ထအကြိမ်မြောက် မြတ်ဆရာပူဇော်ပွဲ (၂၀၁၇)

ဧရာဝတီတိုင်းဒေသကြီး၊ လပွတ္တာခရိုင်၊ လပွတ္တာမြို့နယ်အမှတ်(၁) အခြေခံပညာအထက်တန်းကျောင်းတွင် ပညာသင်ကြားပို့ချပေးခဲ့သော (အငြိမ်းစား) အသက်(၆၀) ပြည့်ဆရာကြီး၊ ဆရာမကြီးများအား မြတ်ဆရာ ပူဇော်ပွဲကို ကျင်းပပြုလုပ်ပူဇော်ကန်တော့မည်ဖြစ်ပါ၍ ဖိတ်ကြားလွှာရရှိသည်ဖြစ်စေ၊ မရရှိသည်ဖြစ်စေ ကြွရောက် အပူဇော်ခံပါရန်နှင့် ကျောင်းသား ကျောင်းသူဟောင်းများမှလည်း လာရောက်ကန်တော့နိုင်ပါရန် လေးစားစွာ ဖြင့် ဖိတ်ကြားအပ်ပါသည်။

ကျင်းပမည့်နေ့ရက် - ၂၀၁၇ ခုနှစ် ဒီဇင်ဘာ ၁၀ ရက် (တနင်္ဂနွေနေ့)
ကျင်းပမည့်အချိန် - ညနေ ၄ နာရီ
ကျင်းပမည့်နေရာ - အထက (၁) လပွတ္တာမြို့

ဆက်သွယ်ရန်

ရန်ကုန်မြို့		လပွတ္တာမြို့	
(၁) ဦးခင်မောင်လေး	ဖုန်း-၀၉-၅၁၅၅၃၉၉	(၁) ဦးသိန်းဌေး	ဖုန်း-၀၉-၇၇၇၇၇၆၅၄၃
(၂) ဦးသက်လွင်	ဖုန်း-၀၉-၂၅၀၃၁၃၇၅၀	(၂) ဦးညွန့်မောင်	ဖုန်း-၀၉-၇၈၀၀၅၅၅၁၀
(၃) ဦးလှဌေး	ဖုန်း-၀၉-၅၁၂၃၈၁၇	(၃) ဦးမြင့်ဌေး	ဖုန်း-၀၉-၂၅၀၄၄၇၅၆၆
(၄) ဒေါ်မြင့်မြင့်ထွေး	ဖုန်း-၀၉-၂၆၂၆၅၅၁၄၈	(၄) ဦးကျော်ညွန့်အောင်	ဖုန်း-၀၉-၄၅၁၂၄၃၇၉၉
(၅) ဒေါ်ခင်ပြုံးဇင်	ဖုန်း-၀၉-၅၁၉၇၃၃၅	(၅) ဦးမင်းထွဋ်ဝင်း	ဖုန်း-၀၉-၄၂၂၇၄၈၂၇၈

မြန်မာနိုင်ငံကျောက်မျက်ရတနာလုပ်ငန်းရှင်များအသင်း
(နဝမ)အကြိမ် နှစ်ပတ်လည်အသင်းသားစုံညီအစည်းအဝေး
အသိပေးချက်

မြန်မာနိုင်ငံကျောက်မျက်ရတနာလုပ်ငန်းရှင်များအသင်း (နဝမ) အကြိမ် နှစ်ပတ်လည်အသင်းသားစုံညီအစည်းအဝေးကို ၂၀၁၇ ခုနှစ် ဒီဇင်ဘာလအတွင်း ကျင်းပမည်ဖြစ်ပါ၍ အသင်းဝင်/အသင်းသားများမှ သိရှိမေးမြန်းလိုသည်များနှင့် အကြံပြုလိုသည်များကို ၁၁-၁၂-၂၀၁၇ရက် နောက်ဆုံးထားပြီး အသင်းရုံး၊ နေပြည်တော်သို့ အောက်ပါလိပ်စာအတိုင်း ပေးပို့နိုင်ပါရန် လေးစားစွာဖြင့် အသိပေးအပ်ပါသည်-

လိပ်စာ - မဏိရတနာကျောက်စိမ်းခန်းမ
ရာဇသင်္ဂဟလမ်း၊ သပြေကုန်းရပ်၊ ဇမ္ဗူသီရိမြို့နယ်၊
နေပြည်တော်
Fax - 067-432385
Email- mgjea.npt@gmail.com

နှစ်ပတ်လည်အသင်းသားစုံညီအစည်းအဝေးကျင်းပရေးကော်မတီ

အထက အုတ်ဖိုအာစရိယပူဇော်ပွဲဖိတ်ကြားလွှာ

ပဲခူးတိုင်းဒေသကြီး၊ အုတ်ဖိုမြို့၊ အခြေခံပညာအထက်တန်းကျောင်းတွင် ကျောင်းသား ကျောင်းသူဟောင်းများ၏ (၁၉)ကြိမ်မြောက် အာစရိယပူဇော်ပွဲ အခမ်းအနားကို ဒီဇင်ဘာ ၂ ရက် (စနေနေ့) နံနက် ၉း၀၀နာရီတွင် ကျင်းပပြု လုပ်သွားမည်ဖြစ်ရာ ရပ်နီး၊ ရပ်ဝေးမှ ကျောင်းသား၊ ကျောင်းသူဟောင်းများ မပျက်မကွက် တက်ရောက်ကြပါရန်နှင့် လှူဒါန်းလိုသူများအနေဖြင့် အောက်ပါ ကော်မတီဝင်များထံ ဆက်သွယ်လှူဒါန်းနိုင်ပါကြောင်းနှိုးဆော်ဖိတ်ကြားအပ်ပါ သည်။

မှတ်ချက် ။ ကန်တော့ခံဆရာကြီး၊ ဆရာမကြီးများအနေဖြင့် ဖိတ်စာရသည် ဖြစ်စေ၊ မရသည်ဖြစ်စေ ကြွရောက်အပူဇော်ခံပေးပါရန် လေးစားစွာဖိတ်ကြား အပ်ပါသည်။

ဆရာကန်တော့ပွဲသို့ ၁-၁၂-၂၀၁၇ ရက် မွန်းတည့် ၁၂း၀၀ နာရီတွင် အုတ်ဖိုမြို့နယ်အသင်း (ရန်ကုန်) ရုံးရှေ့မှ ကားထွက်မည်ဖြစ်သဖြင့် လိုက်ပါလို သူများ ကြိုတင်စာရင်းပေးသွင်းကြပါရန်

အာစရိယပူဇော်ပွဲကျင်းပရေးကော်မတီ

၁။	ဦးဝင်းကျော်	ဥက္ကဋ္ဌ	ဖုန်း-၀၉-၄၂၃၆၈၃၀၄၆
၂။	ဦးတင်ကိုကိုထွဋ်	အတွင်းရေးမှူး	ဖုန်း-၀၉-၄၂၃၇၅၃၇၄၄
၃။	မရတနာစု	တွဲဖက်အတွင်းရေးမှူး	ဖုန်း-၀၉-၅၃၇၃၂၂၇
၄။	ကိုလှိုင်မြင့်ဆွေ(ခ) ချိုလေး	ဘဏ္ဍာရေးမှူး	ဖုန်း-၀၉-၄၂၃၇၁၂၆၄၆

ဖခင်အမည်မှန်

ရွှေပြည်သာမြို့နယ်၊ အထက(၂) အဋ္ဌမတန်း (A) မှ နော်သာ့မူးစံ၏ ဖခင်အမည်မှန်မှာ ဦးစောရိုမီရို ၁၂/ရပသ(နိုင်)၀၀၉၂၅၇ ဖြစ်ပါ ကြောင်း။

ကျေးဇူးဆပ်ပါမည်

TUN NYI NAUNG GEMS CO.,LTD ၏ ထုတ်ကုန်/သွင်းကုန် မှတ်ပုံတင်မူရင်း ၄၃၆/၀၇-၀၈(၃-၉-၀၇) မှာ ပျောက်ဆုံးသွားပါသဖြင့် တွေ့ရှိက ထိုက်တန်စွာ ကျေးဇူးဆပ် ပါမည်။

ဒေါ်သီဂီရွှေ
ဖုန်း-၀၉-၄၅၀၉၉၆၂၀၂

ငြင်းချက်ထုတ်ရန်သမ္မန်စာ
(တရားမကျင့်ထုံး ကိုဒ်ဥပဒေအမိန့် ၅၊ နည်းဥပဒေ ၂၀)
ထားဝယ်ခရိုင်တရားရုံးတော်၌
၂၀၁၇ ခုနှစ် တရားမကြီးမှုအမှတ်-၄၀

ဦးမြင့်ကြည် နှင့် ၁။ ဒေါ်သီသီအေး ၈။ မဖြူဇော်
၂။ ဦးလှိုင်ဝင်း ၉။ မစုလှိုင်
၃။ ဦးလှိုင်ထွေး ၁၀။ မရွှေစင်ဦး
၄။ ဒေါ်မာမာအေး ၁၁။ မောင်အောင်ကိုလတ်
၅။ ဒေါ်ယဉ်ကြည် ၁၂။ မဖြူသူ
၆။ မသက်စု ၁၃။ မမီးသက်အေး
၇။ မချိုသက်(ခ) ၁၄။ ဒေါ်အိုရှမ်း
မဆွေဆွေသက်

တရားလို တရားပြိုင်များ

တနင်္သာရီတိုင်းဒေသကြီး၊ ထားဝယ်မြို့၊ ဝဲကျွန်းတိုးချဲ့မြို့သစ်၊ ၅ လမ်း၊ အမှတ် ၉၁နေ ဒေါ်သီသီအေး၊ ထားဝယ်မြို့၊ ကျွန်းမွေးရပ်၊ ကျွန်းမွေးလမ်း၊ အမှတ် ၇၈၀နေ မချိုသက်(ခ)မဆွေဆွေသက်နှင့်မစုလှိုင်၊ ထားဝယ်မြို့၊ ဝဲကျွန်းထိန်လယ်ရပ်၊ ထိန်လယ် ဇရပ်နံဘေးလမ်းထိပ်နေ မရွှေစင်ဦးနှင့်မောင်အောင်ကိုလတ်(ယခုနေရပ်လိပ်စာမသိသူ) သိစေရမည်။

သင့်အပေါ် တရားလိုဦးမြင့်ကြည်က အမွေပုံပစ္စည်းစီမံခန့်ခွဲပေးစေလိုမှု လျှောက် ထားစွဲဆိုချက်ရှိသည်ဖြစ်၍ သင်ကိုယ်တိုင်ဖြစ်စေ၊ သို့တည်းမဟုတ်၎င်း အမှုနှင့် စပ်လျဉ်း၍ အရေးကြီးသည့်စကားအရပ်ရပ်တို့ကို ချေပပြောဆိုနိုင်သူ သင့်ကိုယ်စား လှယ်ရုံးအခွင့်အမိန့်ရရှေ့နေဖြစ်စေ၊ သို့တည်းမဟုတ် ၎င်းအမှုနှင့်စပ်ဆိုင်သည့်အချက် များကို ချေပပြောဆိုနိုင်သူ တစ်ဦးတစ်ယောက် ၎င်းရှေ့နေနှင့်ပါစေ၍ဖြစ်စေ ၂၀၁၇ခုနှစ် ဒီဇင်ဘာ ၂၀ရက် (၁၃၇၉ခုနှစ် ပြာသိုလဆန်း ၃ ရက်) နံနက် ၁၀ နာရီတွင် တရားလို စွဲဆိုချက်ကို ထုချေရှင်းလင်းရန် ရုံးသို့လာရောက်ရမည်။ ၎င်းအပြင် သင်သိစေရမည်မှာ အထက်ကဆိုခဲ့သည့်ရက်တွင် သင်မလာမရောက်ပျက်ကွက်ခဲ့လျှင် သင့်ကွယ်ရာတွင် ငြင်းချက်များကို ထုတ်ပေးလိမ့်မည်။ ၎င်းအပြင်တရားလိုက ကြည့်ရှုလိုသည့် စာရွက် စာတမ်းအစရှိသည်တို့ကို သင်နှင့်အတူယူဆောင်လာရမည်။ သို့တည်းမဟုတ် သင့် ကိုယ်စားလှယ်ရှေ့နေလက်တွင် ထည့်အပ်ပို့လိုက်ရမည်။ သင်က ထုချေလွှာတင်သွင်းလို လျှင် အမှုမဆိုင်မီလေးရက်က တင်သွင်းရမည်။

၂၀၁၇ ခုနှစ် နိုဝင်ဘာ ၆ ရက်တွင် ဤရုံးတံဆိပ်ရိုက်နှိပ်၍ ကျွန်ုပ်လက်မှတ် ရေးထိုး ထုတ်ပေးလိုက်သည်။

(မြမြဦး)
ဒုတိယခရိုင်တရားသူကြီး

ကျေးဇူးဆပ်ပါမည်

Yadanar Medical & Lab Equipment Co.,Ltd. ၏ ကုမ္ပဏီ မှတ်ပုံတင်ကတ်မူရင်းနှင့် ထုတ်ကုန်/သွင်းကုန်မှတ်ပုံတင်မူရင်း ပုံစံ (၆) ပုံစံ (၂၆) မူရင်းများမှာ ပျောက်ဆုံး သွားပါသဖြင့် တွေ့ရှိက ထိုက်တန်စွာ ကျေးဇူးဆပ်ပါမည်။ ဒေါ်သီဂီရွှေ
ဖုန်း-၀၉-၄၅၀၉၉၆၂၀၂

ကျေးဇူးဆပ်ပါမည်

Myat Scinn Wai Gems & Jade Co.,Ltd. ၏ ထုတ်ကုန်/သွင်းကုန်မှတ်ပုံတင်မူရင်း အမှတ် (၂၅၈၅၆) မှာ ပျောက်ဆုံးသွားပါ သဖြင့် တွေ့ရှိက ထိုက်တန်စွာ ကျေးဇူးဆပ်ပါမည်။

ဒေါ်သီဂီရွှေ
ဖုန်း-၀၉-၄၅၀၉၉၆၂၀၂

ကန့်ကွက်နိုင်ကြောင်းကြော်ငြာခြင်း

နေပြည်တော် ဥတ္တရသီရိမြို့၊ ရတနာသိဒ္ဓိရပ်ကွက်၊ မြေတိုင်းရပ်ကွက်အမှတ် ၅/ဥတ္တရသီရိရပ်၊ ကျွန်းချောင်း ၅လမ်း၊ မြေဧရိယာ ၀ဒသမ၅၆၄၉ဧက၊ မြေကွက်အမှတ် ဉ-၂၀၂၈၊ ဗိုလ်ချုပ်စိုးဝင်း ၉/မမန(နိုင်)၀၁၃၅၉၉(ဘ)ဦးဖိုးစိန်မှ မြေငှားစာချုပ်မူရင်း ပျောက်ဆုံးကြောင်း တရားရုံးကျမ်းကျိန်ဆိုချက်မူရင်း၊ ရပ်ကွက်အုပ်ချုပ်ရေးမှူးထောက်ခံ ချက်၊ ရဲစခန်းထောက်ခံချက်များတင်ပြပြီး မြေငှားစာချုပ် မိတ္တူမှန်လျှောက်ထားလာ ပါသဖြင့် ကန့်ကွက်လိုသူများအနေဖြင့် တရားဝင်ပိုင်ဆိုင်မှုစာချုပ် စာတမ်းများ၊ တရားရုံး အမိန့်ဒီကရီများ အထောက်အထားခိုင်လုံစွာတင်ပြ၍ နေပြည်တော်စည်ပင်သာယာရေး ကော်မတီ၊ မြို့ပြစီမံကိန်းနှင့်မြေစီမံခန့်ခွဲမှုဌာနသို့ ကြော်ငြာစာပါသည့်ရက်မှစ၍ ၁၅ရက် အတွင်း လာရောက်ကန့်ကွက်နိုင်ကြောင်းနှင့် သတ်မှတ်ကာလအတွင်း ကန့်ကွက်မှုမရှိ ပါက ဌာန၏လုပ်ထုံးလုပ်နည်းများနှင့်အညီ အမှုတွဲအမှတ် ၁၁၇/၂၀၁၅-၂၀၁၆ (ဥတ္တရသီရိ)၊ မြေငှားစာချုပ်အမှတ် ဥတ္တရသီရိ/သစ် ၈၉/၂၀၁၅-၂၀၁၆ ဖြင့် ၁၈-၈-၂၀၁၅ရက်မှ ၁၇-၈-၂၀၄၅ ရက်အထိ ထုတ်ပေးထားသည့် ပျောက်ဆုံးသွားသောမြေငှား စာချုပ်မူရင်းအား ပယ်ဖျက်၍ မြေငှားစာချုပ်မိတ္တူမှန်လျှောက်ထားလာမှုအား ဆက်လက် ဆောင်ရွက်ပေးသွားမည်ဖြစ်ကြောင်း ကြော်ငြာလိုက်သည်။

မြို့ပြစီမံကိန်းနှင့်မြေစီမံခန့်ခွဲမှုဌာန
နေပြည်တော်စည်ပင်သာယာရေးကော်မတီ

ကန့်ကွက်နိုင်ပါကြောင်း

စဉ်	လျှောက်ထားသူ	လျှောက်ထားသည့် မြို့ ရပ်/ကျေး	ကွင်း	ဦးပိုင်	ဧက	လျှောက်ထားသည့်ကိစ္စ
၁	ဒေါ်ကျင်ဌေး	ပုသိမ် ရပ်ကွက်(၃)	၃၁	၉၂-က၊ ၉၃ခ	၀.၀၈၈	မြေငှားအမည်ပြောင်း၊ ဦးပိုင်ခွဲ
၂	ဒေါ်ခိုင်ကလျာစော	ပုသိမ် ရပ်ကွက်(၁၃)	၅၂	အနံ ၃၅	၀.၀၅၅	မြေငှားဂရန်အသစ်
၃	ဒေါ်နန္ဒာထွန်း	ပုသိမ် ရပ်ကွက်(၁၃)	၅၂	ဘီ-၂၇၂၊ ဘီ-၂၇၃	၀.၁၁	မြေငှားဂရန် အမည်ပြောင်း
၄	ဒေါ်မာလာသန်းထိုက်	ပုသိမ် ရပ်ကွက်(၁၃)	၅၂	အနံ-၃၆	၀.၀၅၅	မြေငှားဂရန်အသစ်
၅	ဒေါ်ခင်သန်းမြင့်	ပုသိမ် ရပ်ကွက်(၁၃)	၅၂	အယ်လ်-၂၈၇၊ အယ်လ်၂၈၈	၀.၁၁	မြေငှားဂရန် အမည်ပြောင်း
၆	ဒေါ်မြင့်မြင့်ဝင်း	ပုသိမ် ရပ်ကွက်(၁၃)	၅၂	အနံ-၃၃	၀.၀၅၅	မြေငှားဂရန်အသစ်

ကန့်ကွက်လိုသူများရှိပါက သတင်းစာတွင် ကြော်ငြာသည့်ရက်မှစ၍ ၁၅ ရက်အတွင်း အထောက် အထားပြည့်စုံစွာဖြင့် ဤမြို့နယ်အထွေထွေအုပ်ချုပ်ရေးဦးစီးဌာနရုံးသို့ ကာယကံရှင်ကိုယ်တိုင် လာရောက်ဆက်သွယ်ကန့်ကွက်နိုင်ပါကြောင်း အသိပေးကြော်ငြာအပ်ပါသည်။

ပုသိမ်မြို့နယ်အထွေထွေအုပ်ချုပ်ရေးဦးစီးဌာန

ကန့်ကွက်နိုင်ကြောင်းကြေညာခြင်း

ထားဝယ်မြို့၊ ဆင်ဆိပ်ရပ်ကွက်၊ အကွက်အမှတ်-ခ/ တိုးချဲ့မြို့သစ်ရပ်၊ ဦးပိုင်အမှတ် ၅၊ မြေဧရိယာ ၀ဒသမ၀၅၅ ဧကရှိ မြေကွက်ကို ဦးစိုးမြင့်အမည်ဖြင့် မြေငှားဂရန် ရရှိထားပြီးဖြစ်ပါသည်။ အဆိုပါမြေငှားဂရန်မူရင်းမှာ ရေစိုပျက်စီး သွား၍ မြေငှားဂရန် မူရင်းခွဲထပ်မံ လျှောက်ထားရန် ကွယ်လွန်သူ ဦးစိုးမြင့် ၏ဇနီး ဒေါ်ခင်ဝင်း ၁၄/ရကန(နိုင်) ၁၀၆၁၅၀မှ သက်ဆိုင်ရာသို့ ပြန်လည် လျှောက်ထားမည်ဖြစ်၍ ကန့်ကွက်လိုသူ များရှိပါက ၁၅ရက်အတွင်း ကန့်ကွက် နိုင်ပါကြောင်း ကြေညာအပ်ပါသည်။

ဒေါ်ခင်ဝင်း

YAW MIN GYI APARTMENT

No.62,Yaw Min Gyi Road, Dagon Township

ရာနှုန်းပြည့် တည်ဆောက်ပြီးစီးပြီဖြစ်၍
ငွေချေပြီး အသင့်တက်ရောက် နေထိုင်နိုင်ပါပြီ

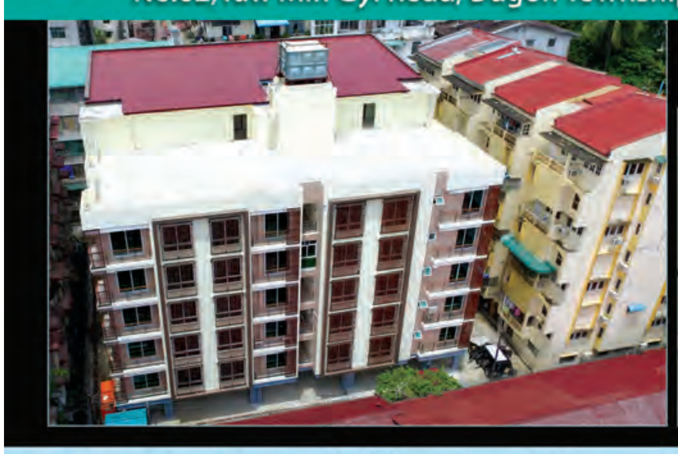

ပရိုမိုးရှင်းကာလ အထူးဈေးနှုန်း

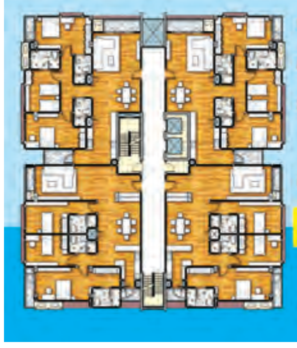

- ရန်ကုန်မြို့၏အချက်အခြာ အကျဆုံး Downtown ဧရိယာဖြစ်သည့် ဒဂုံမြို့နယ်၊ ယောမင်းကြီးလမ်းပေါ်တွင် တည်ရှိပါသည်။
- RC Structure, Post Tensioned slab, Shear Wall များဖြင့် ငလျင်ဒဏ်ခံနိုင်စေရန် တည်ဆောက်ထားပါသည်။
- Laminate Floor, Plaster board ceiling ,Lighting Fixtures , Air-conditioning ၊ရေပူရေအေးစက်များ ပြည့်စုံစွာ ပါဝင်၍ Security access control & CCTV system၊ Schindler ဓာတ်လှေကား (၂) စင်း၊ ကိုယ်ပိုင် Transformer နှင့် Generator ပါရှိပါသည်။
- (၁၇၅၀) စတုရန်းပေ မှ (၁၈၀၀) စတုရန်းပေအထိ ကျယ်ဝန်းသည့် အခန်းများဖြစ်ပြီး တစ်ခန်းလျှင် Car parking (၁) စီးစာ ပါရှိပါသည်။

DEVELOPER-
GRAND STYLE CO.,LTD.၊ အမှတ် (၂၄၅)၊ ဗားကရာလမ်း (ဂမုန်းပွင့်မြေနီကုန်း)၊ စမ်းချောင်းမြို့နယ်၊ ရန်ကုန်မြို့။

TEL: 01-524963,01-526928
01-516533~6

ကန့်ကွက်နိုင်ကြောင်း အသိပေးကြေညာခြင်း

ပြင်ဦးလွင်မြို့၊ ရပ်ကွက်ကြီး (၈)၊ ယုဇနလမ်း၊ အကွက်အမှတ်(ရ/၃၅)နှင့် (ရ/၃၆)၊ ဦးပိုင်အမှတ် (၂၁၈၊ ၂၁၉)၊ ဧရိယာ ၀ဒသမ၁၁၀ဧကရှိ မြေကွက်အား ဦးငွေထွန်း ၁၃/မရတ(နိုင်)၀၀၄၅၈၃က မြေငှားဂရန်အမှတ်တွဲအမှတ် ၁၉၇(၂၀၁၇၊ ၂၀၁၈)ဖြင့် မြေငှားဂရန်လျှောက်ထားလိုပါသဖြင့် ကန့်ကွက်လိုသူများရှိပါက ပိုင်ဆိုင်မှု အထောက်အထားအပြည့်အစုံဖြင့် ပြင်ဦးလွင်ခရိုင်အထွေထွေအုပ်ချုပ်ရေးဦးစီးဌာနရုံးနှင့် မြို့နယ်အထွေထွေအုပ်ချုပ်ရေးဦးစီးဌာနရုံးများသို့ ကြော်ငြာပါသည့်ရက်မှ ၁၄ရက်အတွင်း လာရောက်ကန့်ကွက်နိုင်ကြောင်း ကြေညာအပ်ပါသည်။

ဦးငွေထွန်း
၁၃/မရတ(နိုင်)၀၀၄၅၈၃
ဖုန်း-၀၉-၈၅၅၀၅၈၇၊ ၀၉-၄၂၇၂၂၈၈၉၉

ကန့်ကွက်နိုင်ကြောင်းကြော်ငြာ

မင်္ဂလာဒုံမြို့နယ်၊ ပေါင်းကူညာဏဂရန်ပေးစီမံချက်၊ မြေတိုင်းရပ်ကွက်အမှတ် ၅၃၂-ဘီ/၅ (ပေါင်းကူညာဏစီမံချက်)၊ မြေကွက်အမှတ် ၁၂၆၊ မြေကွက်တည်နေရာအမှတ် ၁၂၆၊ အင်ကြင်းလမ်း၊ ပေါင်းကူညာဏရပ်ကွက်၊ မင်္ဂလာဒုံမြို့နယ်ကို အမည်ပေါက် ဒေါ်ခင်သက်မော် ၁၂/ဒဂန(နိုင်)၀၂၀၀၂၄ ကိုယ်တိုင်မှ ပေါင်းကူညာဏဂရန်ရရှိရေး အထောက်အကူပြုအဖွဲ့၊ ရွှေနံ့သာကျေးရွာအုပ်ချုပ်ရေးမှူး၊ မြို့နယ်အထွေထွေအုပ်ချုပ်ရေးဦးစီးဌာနအုပ်ချုပ်ရေးမှူးတို့၏ ကန့်ကွက်ရန်မရှိကြောင်း ထောက်ခံစာတို့ကိုတင်ပြ၍ နှစ် ၆၀ မြေငှားစာချုပ်(ဂရန်) လျှောက်ထားလာရာ တရားဝင်ခိုင်လုံသော အထောက်အထားများဖြင့် ဤကြော်ငြာပါသည့်ရက်မှစ၍ ခုနစ်ရက်အတွင်း ကန့်ကွက်နိုင်ပါကြောင်းနှင့် ကန့်ကွက်မှုမရှိပါက လုပ်ထုံးလုပ်နည်းအတိုင်း ဆက်လက်ဆောင်ရွက်ပေးမည်ဖြစ်ပါကြောင်း အသိပေးကြေညာအပ်ပါသည်။

မြို့ပြစီမံကိန်းနှင့်မြေစီမံခန့်ခွဲမှုဌာန
ရန်ကုန်မြို့တော်
စည်ပင်သာယာရေးကော်မတီ

ကန့်ကွက်နိုင်ကြောင်းကြော်ငြာ

မင်္ဂလာဒုံမြို့နယ်၊ ပေါင်းကူညာဏဂရန်ပေးစီမံချက် မြေတိုင်းရပ်ကွက်အမှတ် ၅၃၂-ဘီ/၅ (ပေါင်းကူညာဏစီမံချက်)၊ မြေကွက်အမှတ် ၃၇၄၊ မြေကွက်တည်နေရာအမှတ် ၃၇၄၊ ခိုင်သဇင်လမ်း၊ ပေါင်းကူညာဏရပ်ကွက်၊ မင်္ဂလာဒုံမြို့နယ်ကို အမည်ပေါက် ဒေါ်ယဉ်လှ ၁၂/မဂဒ(နိုင်)၀၆၅၅၇၂ ကိုယ်တိုင်မှ ပေါင်းကူညာဏဂရန်ရရှိရေးအထောက်အကူပြုအဖွဲ့၊ ရွှေနံ့သာကျေးရွာအုပ်ချုပ်ရေးမှူး၊ မြို့နယ်အထွေထွေအုပ်ချုပ်ရေးဦးစီးဌာန အုပ်ချုပ်ရေးမှူးတို့၏ ကန့်ကွက်ရန်မရှိကြောင်း ထောက်ခံစာတို့ကို တင်ပြ၍ နှစ် ၆၀ မြေငှားစာချုပ်(ဂရန်)လျှောက်ထားလာရာ တရားဝင်ခိုင်လုံသော အထောက်အထားများဖြင့် ဤကြော်ငြာပါသည့်ရက်မှစ၍ ခုနစ်ရက်အတွင်းကန့်ကွက်နိုင်ပါကြောင်းနှင့် ကန့်ကွက်မှုမရှိပါက လုပ်ထုံးလုပ်နည်းအတိုင်း ဆက်လက်ဆောင်ရွက်ပေးမည်ဖြစ်ပါကြောင်း အသိပေးကြေညာအပ်ပါသည်။

မြို့ပြစီမံကိန်းနှင့်မြေစီမံခန့်ခွဲမှုဌာန
ရန်ကုန်မြို့တော်
စည်ပင်သာယာရေးကော်မတီ

ကန့်ကွက်နိုင်ပါကြောင်း

ပုသိမ်မြို့၊ အမှတ် (၁)ရပ်ကွက်၊ အကွက်အမှတ် (၅၁)၊ အကောက်ဆိပ်တောင်အကွက် အကွက်အမှတ် (၅၁)၊ ဦးပိုင်အမှတ် (၂၄)၊ ဧရိယာ ၀ဒသမ၀၅၅ဧကရှိ မြေအား ဦးအုန်းငွေ အမည်ဖြင့် မြေငှားဂရန်အမည်ပြောင်းချထားပေးပါရန် လျှောက်ထားချက်နှင့်ပတ်သက်၍ ကန့်ကွက်လိုသူများရှိပါက သတင်းစာတွင် ကြော်ငြာသည့်ရက်မှစ၍ ၁၅ရက်အတွင်း အထောက်အထားပြည့်စုံစွာဖြင့် ဤမြို့နယ်အထွေထွေအုပ်ချုပ်ရေးဦးစီးဌာနရုံးသို့ ကာယကံရှင်ကိုယ်တိုင် လာရောက်ကန့်ကွက်နိုင်ပါကြောင်း အသိပေးကြေညာအပ်ပါသည်။

မြို့နယ်အထွေထွေအုပ်ချုပ်ရေးဦးစီးဌာန၊ ပုသိမ်မြို့

အကြောင်းပြရန်ပေးသည့် အကြောင်းကြားစာ

ပြင်ဦးလွင်ခရိုင်တရားရုံးတော်
၂၀၁၇ ခုနှစ် တရားမအထွေထွေမှုအမှတ်-၁၆

ဒေါ်စိုးစိုးလွင်	နှင့်	၁။ ဒေါ်မာရီဝေ(ခ)မဝေ
		၂။ ဒေါ်ရွှေယဉ်
လျှောက်ထားသူ		**လျှောက်ထားခံရသူများ**

ဒေါ်ရွှေယဉ် အမှတ် (၈/၈၇)၊ ရွှေဘုံသာရပ်၊ ရောလီဝိုင်းအုပ်စု၊ မိုးကုတ်မြို့ (ယခုနေရပ်လိပ်စာမသိ) သိစေရမည်။

အထက်အမည်ပါ ဒေါ်စိုးစိုးလွင်က ဤရုံးသို့ ပြင်ဦးလွင်ခရိုင်တရားရုံး၏ တရားမဇာရီမှုအမှတ် ၆/၂၀၁၇၏ အရောင်းကြော်ငြာအား ပြန်လည်ရုပ်သိမ်းပေးရန် လျှောက်ထားသည့်အကြောင်းနှင့် လျှောက်ထားသည်ဖြစ်၍ သင်ကဤလျှောက်လွှာအတိုင်း အမိန့်မချသင့်ကြောင်း အကြောင်းပြရန် ၂၀၁၇ ခုနှစ် နိုဝင်ဘာ ၂၂ ရက် (၁၃၇၉ ခုနှစ် နတ်တော်လဆန်း ၄ရက်) မွန်းမတည့်မီ ၁၀း၀၀နာရီတွင် သင်ကိုယ်တိုင်ဖြစ်စေ၊ သင့်ရှေ့နေဖြစ်စေ ဤရုံးသို့ လာရောက်ရမည်။ မလာရောက်ရှိခဲ့လျှင် အဆိုပါလျှောက်ထားချက်ကို သင့်မျက်ကွယ်ရာတွင် တစ်ဖက်သတ်ကြားနာစစ်ဆေးဆုံးဖြတ်လိမ့်မည်။

၂၀၁၇ခုနှစ် နိုဝင်ဘာ ၈ ရက်တွင် ဤရုံးတံဆိပ်ရိုက်နှိပ်၍ ကျွန်ုပ်လက်မှတ်ရေးထိုး ထုတ်ပေးလိုက်သည်။

(သဇင်ရွှေ)
ခရိုင်တရားသူကြီး
ပြင်ဦးလွင်ခရိုင်တရားရုံး

ငြင်းချက်ထုတ်ရန်သမ္မန်စာ

တရားမကျင့်ထုံး ဥပဒေအမိန့်-၅၊ နည်းဥပဒေ-၂၀
ရန်ကင်းမြို့နယ်တရားရုံးတော်
၂၀၁၇ခုနှစ် တရားမကြီးမှုအမှတ်-၁၃

ဒေါ်မြတ်မျိုးလွင်	နှင့်	ဒေါက်တာရဲဝင်းနိုင်
တရားလို		**တရားပြိုင်**

မန္တလေးတိုင်းဒေသကြီး၊ မဟာအောင်မြေမြို့၊ အမှတ်(ပ-၄/၆၄)၊ ၄၁လမ်းနှင့် ၄၂လမ်းကြား၊ ၆၁ လမ်းနှင့် ၆၂ လမ်းကြားနေ တရားပြိုင် ဒေါက်တာရဲဝင်းနိုင် (ယခုနေရပ်လိပ်စာမသိ)သိစေရမည်။

သင့်အပေါ်၌ တရားလို ဒေါ်မြတ်မျိုးလွင်က လင်မယားကွာရှင်းပြတ်စဲပေးစေလိုမှုရလိုကြောင်းနှင့် လျှောက်ထားစွဲဆိုချက်ရှိသည်ဖြစ်၍ သင်ကိုယ်တိုင်ဖြစ်စေ၊ ၄င်းအမှုနှင့်စပ်လျဉ်း၍ အရေးကြီးသည့်စကားအရပ်ရပ်တို့ကို ချေပပြောဆိုနိုင်သူ ကိုယ်စားလှယ်နှင့်ဖြစ်စေ ရှေ့နေနှင့်ဖြစ်စေ ၂၀၁၇ခုနှစ် ဒီဇင်ဘာ ၅ရက် (၁၃၇၉ခုနှစ် နတ်တော်လပြည့်ကျော် ၂ ရက်) မွန်းမတည့်မီ ၁၀ နာရီတွင် အထက်အမည်ပါသူ တရားလို၏အဆိုလွှာကို ထုချေရှင်းလင်းရန် ရုံးတော်သို့ လာရောက်ရမည်။ ၄င်းပြင် အထက်ပါရက်တွင် သင်မလာရောက် ပျက်ကွက်ခဲ့လျှင် သင့်မျက်ကွယ်တွင် ငြင်းချက်များကိုထုတ်ပေးလိမ့်မည်။ ၄င်းပြင်တရားလိုက ကြည့်ရှုလိုသည့် စာချုပ်စာတမ်းများနှင့် သင်က ထုချေတင်ပြအမှီပြုလိုသည့် စာချုပ်စာတမ်းအစရှိသည်တို့ကို သင်နှင့်အတူ ယူဆောင်လာရမည်။ သို့မဟုတ် သင့်ကိုယ်စားလှယ်ရှေ့နေလက်တွင် ထည့်အပ်လိုက်ရမည်။ သင်က ထုချေလွှာတင်သွင်းလိုလျှင် အမှုမဆိုင်မီလေးရက်က တင်သွင်းရမည်။

၂၀၁၇ခုနှစ် နိုဝင်ဘာ ၆ရက်တွင် ဤရုံးတံဆိပ်ရိုက်နှိပ်၍ ကျွန်ုပ်လက်မှတ်ရေးထိုး ထုတ်ပေးလိုက်သည်။

(ခိုင်ဖူးဝေ)
ဒုတိယမြို့နယ်တရားသူကြီး
ရန်ကင်းမြို့နယ်တရားရုံး

SENIOR GROUP LIMITED (အကြီးတန်းအုပ်စုလီမိတက်) ကုမ္ပဏီမှတ်ပုံတင်လက်မှတ်အမှတ်-၂၅၈၅/၂၀၁၀-၂၀၁၁ အမည်ပေါက်ပိုင်ဆိုင်ပြီး ရောင်းချပိုင်ခွင့်ရှိသော မြေကွက်နှင့် အိမ်အပါအဝင်မြေကွက်ပေါ်ရှိ အကျိုးခံစားခွင့်အရပ်ရပ်အား အပြီးအပိုင်အရောင်းအဝယ်ပြုခြင်းကို ကန့်ကွက်နိုင်ကြောင်း

အများသိစေရန်အသိပေးကြေညာခြင်း

ရန်ကုန်တိုင်းဒေသကြီး၊ ရန်ကင်းမြို့နယ်၊ မြေတိုင်းရပ်ကွက်အမှတ် ၅(ကံဘဲ့)၊ လူနေရပ်ကွက်အမှတ် ကံဘဲ့၊ မြေကွက်အမှတ် ၆၀/က၊ မြေအကျယ်အဝန်း အလျား×အနံ (၁၅၅ပေ×၆၀ပေ)၊ ဧရိယာ ၀ ဒသမ ၂၃၀ဧကရှိ နှစ် ၆၀ မြေငှားဂရန်မြေကွက်နှင့် ယင်းမြေကွက်ပေါ်ရှိ တစ်ထပ်ပျဉ်ထောင်အိမ်အပါအဝင် အကျိုးခံစားခွင့်အရပ်ရပ်အားလုံး (အမှတ် ၄/က၊ ပြည်သာယာလမ်း၊ ဘောက်ထော်၊ ရန်ကင်းမြို့နယ်ဟုခေါ်တွင်ပါသည်) သည် ရန်ကုန်မြို့တော်စည်ပင်သာယာရေးကော်မတီ၊ မြို့ပြစီမံကိန်းနှင့်မြေစီမံခန့်ခွဲမှုဌာနတွင် SENIOR GROUP LIMITED (အကြီးတန်းအုပ်စုလီမိတက်) အမည်ပေါက်လျက်ရှိသောမြေကွက်ဖြစ်ပါသည်။

ကျွန်ုပ်တို့၏မိတ်ဆွေဖြစ်သူ ဦးကျော်ကျော်အောင် ၁၂/ဗတထ(နိုင်)၀၂၃၃၈၇သည် အထက်ဖော်ပြပါမြေနှင့်အိမ်ကို အပြီးအပိုင်ဝယ်ယူရန်အတွက် SENIOR GROUP LIMITED သို့ မြေကွက်တန်ဖိုးငွေ၏ တစ်စိတ်တစ်ဒေသကို စရန်ငွေ(ကြိုတင်ငွေ) အဖြစ် ပေးချေထားပြီးဖြစ်ပါသည်။

ကျွန်ုပ်တို့မိတ်ဆွေဖြစ်သူနှင့် ကုမ္ပဏီတို့၏မြေကွက်နှင့် အိမ်အပြီးအပိုင်အရောင်းအဝယ်ပြုလုပ်ခြင်းကို ကန့်ကွက်လိုပါက ဤကြော်ငြာပါသည့်ရက်မှ ၁၀ ရက်အတွင်း ကျွန်ုပ်ထံသို့ ပိုင်ဆိုင်မှုစာရွက်စာတမ်း အထောက်အထားမူရင်းများ၊ ကုမ္ပဏီဥပဒေအရ သက်ဆိုင်ကြောင်း အထောက်အထားမူရင်းများနှင့်အတူ လူကိုယ်တိုင် လာရောက်ကန့်ကွက်နိုင်ပါသည်။

သတ်မှတ်ရက်ကျော်လွန်ပြီးသည်အထိ ကန့်ကွက်သူမရှိပါက မြေနှင့်အိမ်အပြီးအပိုင်အရောင်းအဝယ်ပြုလုပ်ခြင်းကို ဥပဒေနှင့်အညီ ပြီးဆုံးသည့်တိုင် ဆက်လက်ဆောင်ရွက်သွားမည်ဖြစ်ကြောင်း အများသိစေရန် အသိပေးကြေညာအပ်ပါသည်။

ဝယ်ယူသူ ဦးကျော်ကျော်အောင်၏လွှဲအပ်ညွှန်ကြားချက်အရ-

ဦးထင်ကျော်	**ဒေါ်သက်လေးချို**
B.Sc, H.G.P, R.L	**LL.B, D.B.L, D.I.L, D.M.L, WIPO (Switzerland)**
တရားလွှတ်တော်ရှေ့နေ (၅၃၁၅)	**တရားလွှတ်တော်ရှေ့နေ (၁၀၂၀၈)**

အမှတ် ၁၃၈၊ ပထမထပ်၊ ၃၂ လမ်း(အလယ်)၊
ပန်းဘဲတန်းမြို့နယ်၊ ရန်ကုန်မြို့၊
ဖုန်း-၀၉-၅၁၈၆၀၂၁၊ ၀၉-၄၂၀၀၂၄၂၈၉

မိသားစုဝင်အဖြစ်မှ စွန့်လွှတ်ခြင်း

မန္တလေးတိုင်းဒေသကြီး၊ ညောင်ဦးခရိုင်၊ ညောင်ဦးမြို့နယ်၊ မြင်းကပါကျေးရွာ၊ အလယ်ရပ်နေ (ဦးရန်အေး-ဒေါ်စန်းရီ)တို့၏သမီး မမြသီတာ ၉/ညဉန(နိုင်)၁၂၆၆၁၉ သည် မွေးချင်းမောင်နှမများ ခွင့်မလွှတ်နိုင်သော ကိစ္စရပ်များအားပြုလုပ်ပြီး မိမိသဘောဆန္ဒအလျောက် နေအိမ်မှထွက်သွားပါသဖြင့် မိသားစုဝင်အဖြစ်မှအပြီးအပြတ် စွန့်လွှတ်ကြောင်းနှင့် နောက်နောင်တွင် ၄င်းနှင့်ပတ်သက်သည့် မည်သည့်အကြောင်း ကိစ္စရပ်များကိုမျှ (လုံး၀)တာဝန်ယူဖြေရှင်းဆောင်ရွက်ပေးမည်မဟုတ်ကြောင်း အများသိစေရန်ကြေညာအပ်ပါသည်။ **(စုံစမ်းမေးမြန်းခြင်းသည်းခံပါ။)**

မိသားစုဝင်မောင်နှမအားလုံး၏လွှဲအပ်ညွှန်ကြားချက်အရ-
ဒေါ်စုစန္ဒီကို LL.B
အထက်တန်းရှေ့နေ(စဉ်-၄၅၆၂၉)
အနောက်ဈေးတန်းရပ်၊ အမှတ် (၅) ရပ်ကွက်၊ ညောင်ဦးမြို့

ရောင်းချရန်ကြော်ငြာစာ

(တရားမကျင့်ထုံး ဥပဒေအမိန့်-၂၁၊ နည်းဥပဒေ-၆၆)
မန္တလေးတိုင်းဒေသကြီးတရားလွှတ်တော်
၂၀၁၇ ခုနှစ် ဇာရီမှုအမှတ်-၅

ကမ္ဘာ့ရတနာဘဏ်လီမိတက် (၂၆လမ်းဘဏ်ခွဲ) (၄င်း၏ကိုယ်စားဦးအေးမင်း၊ ချေးငွေဌာနခွဲ-တာဝန်ခံ)	နှင့်	၁။ ဦးရန်မျိုးအောင် ၂။ ဦးစောမြမင်း
ဒီကရီအနိုင်ရသူ		**တရားရှုံးများ**

မန္တလေးတိုင်းဒေသကြီးတရားလွှတ်တော်၊ တရားမကြီးမှုအမှတ် ၃၁/၂၀၁၆၊ အပေါင်ဒီကရီရလိုမှုတွင် အနိုင်ဒီကရီကိုအတည်ပြုဆောင်ရွက်ရန်အတွက် အောက်တွင် ဖော်ပြထားသောပစ္စည်းကို ၂၀၁၇ ခုနှစ် ဒီဇင်ဘာ ၂၀ ရက် (၁၃၇၉ခုနှစ် ပြာသိုလဆန်း ၃ရက်)(ဗုဒ္ဓဟူးနေ့) နံနက် ၁၀နာရီတွင် ၄င်းပစ္စည်းတည်ရှိရာအရပ်၌ လေလံတင်ရောင်းချလိမ့်မည်။ လေလံဆွဲဝယ်ယူလိုသူ ကိုယ်တိုင်သော်လည်းကောင်း၊ တရားဝင်လွှဲအပ်သည့်ကိုယ်စားလှယ်ဖြင့်သော်လည်းကောင်း လေလံဆွဲဝယ်ယူနိုင်ကြောင်း ကြေညာလိုက်သည်။

ရောင်းချမည့်ပစ္စည်းစာရင်း

(က) မြင်းခြံမြို့၊ အမှတ် (၁၉) ရပ်ကွက်၊ အကွက်အမှတ် (၅၄)၊ ရွာစည်ရပ်၊ ဦးပိုင်အမှတ် (၂၁-က)၊ ဧရိယာ ၀ဒသမ၀၆၃၂၈ဧကရှိ ဂရန်မြေကွက်နှင့် ယင်းမြေပေါ်ရှိ တည်းခိုခန်းနှင့်စားသောက်ဆိုင်အဆောက်အအုံ (၂)လုံး။

လေလံကြမ်းခင်းဈေးကျပ်သိန်း ၁၀၀၀၀(ကျပ်သိန်းတစ်သောင်း)

(ခ) မြင်းခြံမြို့၊ အမှတ် (၁၉) ရပ်ကွက်၊ အကွက်အမှတ် (၅၄)၊ ရွာစည်ရပ်၊ ဦးပိုင်အမှတ် (၂၁-ခ)၊ ဧရိယာ ၀ဒသမ၅၀၈ဧကရှိ ဂရန်မြေကွက်နှင့် ယင်းမြေပေါ်ရှိ အာရ်စီတစ်ထပ်၊ ဘန်ဂလို လေးလုံးနှင့်အာရ်စီတစ်ထပ် အဆောက်အအုံကြီးတစ်လုံး။

လေလံကြမ်းခင်းဈေး ကျပ်သိန်း ၇၀၀၀ (ကျပ်သိန်းခုနစ်ထောင်)

လေလံတင်ရောင်းချမည့်စည်းကမ်းချက်များ

၁။ ပစ္စည်းစာရင်းတွင် ဖော်ပြထားသောအချက်အလက်များမှာ တရားနိုင်က တရားရုံးသို့ တင်ပြချက်အရ သိရသမျှဖြစ်သည်။ မှားယွင်းခြင်း၊ ကွင်းကျန်ခြင်း တစ်ခုခုပေါ်ပေါက်ပါက တရားရုံးက တာဝန်ယူမည်မဟုတ်ပါ။ တရားရှုံး၏အကျိုးသက်ဆိုင်သမျှကိုသာ ရောင်းချလိမ့်မည့်အကြောင်း လေလံဆွဲဝယ်မည့်သူတို့အား အထူးသတိပြုရန်နှိုးဆော်လိုက်သည်။

၂။ လေလံတင်ရောင်းချသည့်နည်းစနစ်ကို ရောင်းချသူအရာရှိက သတ်မှတ်သည့်အတိုင်း ရောင်းချမည်ဖြစ်သည်။

၃။ ဈေးနှုန်းအမြင့်ဆုံးဝယ်သူအား လေလံဆွဲဝယ်သူအဖြစ် သတ်မှတ်မည်။ သို့သော် အမြင့်ဆုံးပေးသည့်ဈေးနှုန်းမှာ ရောင်းချသည့်ပစ္စည်းအတွက် လက်ခံရန် မသင့်ကြောင်း ရောင်းချသူအရာရှိကထင်မြင်လျှင် လက်မခံဘဲ ငြင်းပယ်ပိုင်ခွင့်ရှိသည်။

၄။ လေလံတင်ရောင်းချပြီး မရွှေ့မပြောင်းနိုင်သောပစ္စည်းအတွက် လေလံဆွဲဝယ်ယူသူက ငွေကျပ် ၁၀၀လျှင် ၂၅ကျပ်ကို လေလံဆွဲဝယ်ယူပြီးသည်နှင့် တစ်ပြိုင်နက် နေ့ချင်းပေးသွင်းရမည်။ ထိုသို့ပေးသွင်းခြင်းမပြုလျှင် တစ်ဖန် ပြန်လည်လေလံတင်ရောင်းချလိမ့်မည်။

၅။ လေလံဆွဲဝယ်ယူသူများသည် ရောင်းချသည့်အရာရှိက သတ်မှတ်ထားသည့်စပေါ်ငွေကို တင်သွင်းမှသာ လေလံဆွဲဝယ်ယူခွင့်ရှိရမည်။

၆။ လေလံဆွဲဝယ်ယူရရှိသူသည် ၂၅ ရာခိုင်နှုန်း နေ့ချင်းပေးသွင်းပြီးနောက် ကျန်ငွေများကို လေလံတင်ရောင်းချသည့်နေ့ကိုပယ်၍ ၁၅ရက်မြောက်နေ့ ရုံးဆင်းချိန်မတိုင်မီ ပေးဆောင်ရမည်။ ၁၅ရက်မြောက်သည့်နေ့သည် ရုံးပိတ်ရက်ဖြစ်လျှင် ပထမရုံးဖွင့်သည့်ရက်တွင် အပြေအကျေပေးသွင်းရမည်။

၇။ လေလံကျန်ငွေများကို အထက်ပါရက်တွင် ပေးဆောင်ရန်ပျက်ကွက်ပါက ပစ္စည်းကို တစ်ဖန်လေလံတင်ရောင်းချလိမ့်မည်။ ပေးသွင်းထားသည့် လေလံငွေများကို ဘဏ္ဍာအဖြစ်သိမ်းဆည်းခြင်းခံရမည်။

၂၀၁၇ ခုနှစ် နိုဝင်ဘာ ၇ ရက်တွင် ဤရုံးတော်တံဆိပ်ရိုက်နှိပ်၍ လေလံတင်ရောင်းချရန် ကြော်ငြာစာထုတ်ပေးလိုက်သည်။

အမိန့်အရ-

(နန်းမေယဉ်)
ဒုတိယညွှန်ကြားရေးမှူး
မန္တလေးတိုင်းဒေသကြီးတရားလွှတ်တော်

ငြင်းချက်ထုတ်ရန် သမ္မန်စာ

တရားမကျင့်ထုံးဥပဒေအမိန့်-၅၊ နည်းဥပဒေ-၂၀
မကွေးခရိုင်တရားမရုံးတော်၌
၂၀၁၇ခုနှစ် တရားမကြီးမှုအမှတ်(၁၀၁)

ဦးဇော်လင်းခိုင်	နှင့်	၁။ ဦးဒွေး ၂။ ဒေါ်ညိုဥ ၃။ ဦးမြင့်ဆွေ ၄။ ဦးညွန့်မောင် ၅။ ဦးညွန့်ဝင်း
တရားလို		**တရားပြိုင်များ**

မကွေးမြို့၊ ကန်သာရပ်၊ ၁၅လမ်း၊ အမှတ်(ဒီ-၂၄၈)နေ (၁) တရားပြိုင် ဦးဒွေး၊ (၂)တရားပြိုင် ဒေါ်ညိုဥ၊ မကွေးမြို့၊ ဆားစည့်ရပ်၊ ရုံးလမ်းနေ (၃) တရားပြိုင် ဦးမြင့်ဆွေ (ယခုနေရပ်လိပ်စာမသိသူများ) သိစေရမည်။

သင့်အပေါ်၌ တရားလို ဦးဇော်လင်းခိုင် Pyrex Trading Company Ltd၊ အမှတ် (၁၈)၊ မြန္မာလမ်း၊ သိင်္ဂါရီရပ်၊ မကွေးမြို့ ပဋိညာဉ်အတိုင်း အရောင်းအဝယ်စာချုပ်ကို မှတ်ပုံတင်ပေးစေလိုမှုရလိုကြောင်းနှင့် လျှောက်ထားစွဲဆိုချက်ရှိသည်ဖြစ်၍ သင်တို့ကိုယ်တိုင်ဖြစ်စေ သို့တည်းမဟုတ် ၄င်းအမှုနှင့်စပ်လျဉ်း၍ အရေးကြီးသည့်စကားအရပ်ရပ်တို့ကို ချေပပြောဆိုနိုင်သူ သင်တို့ကိုယ်စားလှယ်ရုံးအခွင့်အမိန့်ရ ရှေ့နေဖြစ်စေ သို့တည်းမဟုတ် ၄င်းအမှုနှင့်စပ်ဆိုင်သည့်အချက်များကို ချေပပြောဆိုနိုင်သူ တစ်ဦးတစ်ယောက် ၄င်းရှေ့နေနှင့်ပါစေ၍ဖြစ်စေ ၂၀၁၇ခုနှစ် နိုဝင်ဘာ ၂၈ ရက်(၁၃၇၉ခုနှစ် နတ်တော်လဆန်း ၁၀ရက်) နံနက် ၁၀ နာရီတွင် အထက်ကအမည်ရေးသားပါရှိသူ တရားလိုစွဲချက်ကို ထုချေရှင်းလင်းရန် ရုံးသို့လာရောက်ရမည်။ ၄င်းပြင်သင်သိစေရမည်မှာ အထက်ဆိုခဲ့သည့်ရက်တွင် သင်တို့မလာမရောက်ပျက်ကွက်ခဲ့လျှင် သင်တို့ကွယ်ရာတွင် ငြင်းချက်များကိုထုတ်ပေးလိမ့်မည်။ ၄င်းပြင် တရားလိုကကြည့်ရှုလိုသည့် စာချုပ်စာတမ်းများနှင့် သင်တို့က ထုချေတင်ပြအမှီပြုလိုသည့်စာချုပ်စာတမ်းအစရှိသည်တို့ကို သင်တို့နှင့်အတူယူဆောင်လာရမည်။ သို့တည်းမဟုတ် သင်တို့ကိုယ်စားလှယ်ရှေ့နေလက်တွင် ထည့်အပ်ပို့လိုက်ရမည်။ သင်တို့က ထုချေလွှာသွင်းလိုလျှင် အမှုမဆိုင်မီလေးရက်က တင်သွင်းရမည်။

၂၀၁၇ခုနှစ် နိုဝင်ဘာ ၁၀ရက်တွင် ဤရုံးတံဆိပ်ရိုက်နှိပ်၍ ကျွန်ုပ်လက်မှတ်ရေးထိုး ထုတ်ပေးလိုက်သည်။

(မိမိစိန်)
ခရိုင်တရားသူကြီး
မကွေးခရိုင်တရားရုံး

ကန့်ကွက်နိုင်ကြောင်းကြော်ငြာ

မင်္ဂလာဒုံမြို့နယ်၊ ပေါင်းကူညာဏဂရန်ပေးစီမံချက်၊ မြေတိုင်းရပ်ကွက်အမှတ် ၅၃၂-ဘီ/၅(ပေါင်းကူညာဏစီမံချက်)၊ မြေကွက်အမှတ် ၁၂၀၊ မြေကွက်တည်နေရာအမှတ် ၁၂၀၊ ပေါင်းကူညာဏရပ်ကွက်၊ မင်္ဂလာဒုံမြို့နယ်ကို အမည်ပေါက် ဒေါ်အိရွှေစင်ဝင်း ၁၂/မဂဒ(နိုင်)၁၃၈၅၄၁ ကိုယ်တိုင်မှ ပေါင်းကူညာဏ ဂရန်ရရှိရေးအထောက်အကူပြုအဖွဲ့၊ ရွှေနံ့သာကျေးရွာအုပ်ချုပ်ရေးမှူး၊ မြို့နယ်အထွေထွေအုပ်ချုပ်ရေးဦးစီးဌာန အုပ်ချုပ်ရေးမှူးတို့၏ ကန့်ကွက်ရန်မရှိကြောင်းထောက်ခံစာတို့ကိုတင်ပြ၍ နှစ် ၆၀ မြေငှားစာချုပ်(ဂရန်)လျှောက်ထားလာရာ တရားဝင်ခိုင်လုံသောအထောက်အထားများဖြင့် ဤကြော်ငြာပါသည့်ရက်မှစ၍ ခုနစ်ရက်အတွင်း ကန့်ကွက်နိုင်ပါကြောင်းနှင့် ကန့်ကွက်မှုမရှိပါက လုပ်ထုံးလုပ်နည်းအတိုင်း ဆက်လက်ဆောင်ရွက်ပေးမည်ဖြစ်ပါကြောင်း အသိပေးကြေညာအပ်ပါသည်။

မြို့ပြစီမံကိန်းနှင့်မြေစီမံခန့်ခွဲမှုဌာန
ရန်ကုန်မြို့တော်စည်ပင်သာယာရေးကော်မတီ

အင်္ဂလန်နိုင်ငံမှ တိုက်ရိုက်ချီးမြှင့်မည့် နိုင်ငံတကာ အသိအမှတ်ပြု ကွန်ပျူတာ သိပ္ပံဘွဲ့နှင့် စီးပွားရေး စီမံခန့်ခွဲမှုဘွဲ့

NVL INSTITUTE
TOWARDS EXCELLENT EDUCATION

Collaboration Partners; uclan University of Central Lancashire; NCC Accredited Partner; University of Worcester

University of Central Lancashire (UK) မှ တိုက်ရိုက်ချီးမြှင့်မည့်
ကွန်ပျူတာ သိပ္ပံဘွဲ့ B.Sc (Hons) BCIS
Business Computing and Information Systems

University of Worcester (UK) မှ တိုက်ရိုက်ချီးမြှင့်မည့်
စီးပွားရေးစီမံခန့်ခွဲမှုဘွဲ့ B.A (Hons) BBA
Business Administration

Scholarship Opportunity
10% to 100%

2017 June လတွင် တက္ကသိုလ်ဝင်တန်းကို ထူးချွန်စွာအောင်မြင်ခဲ့သော
ကျောင်းသားကျောင်းသူများ November, 30
နောက်ဆုံးထား၍ Scholarship ဖြင့် ကျောင်းအပ်နှံနိုင်ပါသည်။

Find us : www.facewbook.com/nvl-institute

Tel : 09-792000046, 09-962000046, 09-967712595 Hot Line : 09-962042468
Block-2, Unit-14, Water Street, Mingalar Mandalay, 73 Street, Bet : Thazin & NguShweWar Street, ChanMyaTharSi Tsp, Mandalay.

NEW STAR

NEW STAR GEMS & JEWELLERY

GEMS & JEWELLERY

NEW STAR GEMS & JEWELLERY မှ အစဉ်ဝယ်ယူအားပေးကြသော မိတ်သစ်ဆွေဟောင်းများအားလုံးကို ကျေးဇူးတုံ့ပြန်သော အနေဖြင့် ခေတ်မီလှပဆန်းသစ်သည့် မြန်မာ့တွင်းထွက်ကျောက်မျက် လက်ဝတ်ရတနာများနှင့် စိန်လက်ဝတ်ရတနာများကို

"WINTER 2017 SPECIAL SALES" အနေဖြင့် ကျင်းပသွားမည်ဖြစ်ပါသည်။

ရန်ကုန်
နေ့ရက် - ၁၅-၁၁-၂၀၁၇ (ဗုဒ္ဓဟူးနေ့)
၁၆-၁၁-၂၀၁၇ (ကြာသပတေးနေ့)
အချိန် - နံနက် (၉း၀၀)နာရီမှ ညနေ (၆း၀၀)နာရီထိ
နေရာ - အမှတ် (၃၀)၊ ရွှေတိဂုံဘုရားလမ်းနှင့် ပန်တျာလမ်းထောင့်၊ ဒဂုံမြို့နယ်၊ ရန်ကုန်မြို့။

မန္တလေး
နေ့ရက် - ၂၁-၁၁-၂၀၁၇ (အင်္ဂါနေ့)
၂၂-၁၁-၂၀၁၇ (ဗုဒ္ဓဟူးနေ့)
အချိန် - နံနက် (၉း၀၀)နာရီမှ ညနေ (၆း၀၀)နာရီထိ
နေရာ - အမှတ် (ဘီ-၁၀)၊ ၇၈-လမ်း၊ ၃၂-လမ်းနှင့် ၃၃-လမ်းကြား၊ ဇေယျာတိကာလမ်း၊ မန္တလေးမြို့။

ကန့်ကွက်နိုင်ကြောင်းကြော်ငြာ

မင်္ဂလာဒုံမြို့နယ်၊ ပေါင်းကူညာဏဂရန်ပေးစီမံချက်၊ မြေတိုင်းရပ်ကွက်အမှတ် ၅၃၂-ဘီ/၅(ပေါင်းကူညာဏစီမံချက်)၊ မြေကွက်အမှတ် ၇၀၁၊ မြေကွက်တည်နေရာအမှတ် ၇၀၁၊ ပေါင်းကူညာဏရပ်ကွက်၊ မင်္ဂလာဒုံမြို့နယ်ကို အမည်ပေါက် ဦးသန်းစိုး ၁၂/မဂဒ(နိုင်)၀၇၁၉၁၃၁၊ ဦးကြူးကျော်စံ ၁၂/မရက(နိုင်)၁၀၈၇၉၅ တို့ကိုယ်တိုင်မှ ပေါင်းကူညာဏဂရန် ရရှိရေးအထောက်အကူပြုအဖွဲ့၊ ရွှေနံ့သာကျေးရွာအုပ်ချုပ်ရေးမှူး၊ မြို့နယ်အထွေထွေအုပ်ချုပ်ရေးဦးစီးဌာန အုပ်ချုပ်ရေးမှူးတို့၏ ကန့်ကွက်ရန်မရှိကြောင်းထောက်ခံစာတို့ကိုတင်ပြ၍ နှစ် ၆၀ မြေငှားစာချုပ် (ဂရန်) လျှောက်ထားလာရာ တရားဝင်ခိုင်လုံ သောအထောက်အထားများဖြင့် ဤကြော်ငြာပါသည့်ရက်မှစ၍ ခုနစ်ရက်အတွင်းကန့်ကွက်နိုင်ပါကြောင်းနှင့် ကန့်ကွက်မှုမရှိပါက လုပ်ထုံးလုပ်နည်းအတိုင်း ဆက်လက်ဆောင်ရွက်ပေးမည်ဖြစ်ပါကြောင်း အသိပေးကြေညာအပ်ပါသည်။

မြို့ပြစီမံကိန်းနှင့်မြေစီမံခန့်ခွဲမှုဌာန
ရန်ကုန်မြို့တော်စည်ပင်သာယာရေးကော်မတီ

ငြင်းချက်ထုတ်ရန်သမ္မန်စာ

(တရားမကျင့်ထုံး ဥပဒေအမိန့်-၅၊ နည်းဥပဒေ-၂၀)
ရန်ကုန်အနောက်ပိုင်းခရိုင်တရားရုံး၌
၂၀၁၇ ခုနှစ် တရားမကြီးမှုအမှတ်-၃၉၀

မောင်မြတ်ကြွယ်ကို **နှင့်** မလဲ့မွန်အောင်
တရားလို **တရားပြိုင်**

ရန်ကုန်တိုင်းဒေသကြီး၊ ဒေါပုံမြို့နယ်၊ နွယ်အေးရပ်ကွက်၊ အောင်ချမ်းသာလမ်း၊ ဒုတိယထပ်၊ တိုက်အမှတ်(၁၂)နေ မလဲ့မွန်အောင် (ယခုနေရပ်လိပ်စာမသိသူ) သိစေရမည်။

သင့်အပေါ်၌ တရားလိုက လင်မယားကွာရှင်းပြတ်စဲပေးစေလိုမှု စွဲဆိုချက်ရှိသည်ဖြစ်၍ သင်ကိုယ်တိုင်ဖြစ်စေ၊ သို့တည်းမဟုတ် ၎င်းအမှုနှင့်စပ်လျဉ်း၍ အရေးကြီးသည့်စကားအရပ်ရပ်တို့ကို ချေပပြောဆိုနိုင်သူ သင့်ကိုယ်စားလှယ်ရှေ့နေဖြစ်စေ၊ သို့တည်းမဟုတ် ၎င်းအမှုနှင့်စပ်ဆိုင်သည့်အချက်များကို ချေပပြောဆိုနိုင်သူ တစ်ဦးတစ်ယောက် ၎င်းရှေ့နေနှင့်ပါစေ၍ဖြစ်စေ ၂၀၁၇ ခုနှစ် နိုဝင်ဘာ ၂၇ ရက် (၁၃၇၉ ခုနှစ် နတ်တော်လဆန်း ၉ရက်) နံနက် ၁၀း၀၀နာရီတွင် အထက်ကအမည်ရေးသားပါရှိသူ တရားလိုစွဲချက်ကို ထုချေရှင်းလင်းရန် ရုံးသို့လာရောက်ရမည်။ ၎င်းအပြင် သင်သိစေရမည်မှာ အထက်ကဆိုခဲ့သည့်နေ့ရက်တွင် သင်မလာမရောက် ပျက်ကွက်ခဲ့လျှင် သင့်ကွယ်ရာ၌ ရုံးငြင်းချက်များကို ထုတ်ပေးလိမ့်မည်။ ၎င်းအပြင် တရားလိုကကြည့်ရှုလိုသည့် စာချုပ်စာတမ်းများနှင့် သင်ကထုချေတင်ပြအမှီပြုလိုသည့်စာချုပ်စာတမ်းအစရှိသည်တို့ကို သင်နှင့်အတူ ယူဆောင်လာရမည်။ သို့တည်းမဟုတ် သင့်ကိုယ်စားလှယ်ရှေ့နေလက်တွင် ထည့်အပ်ပို့လိုက်ရမည်။ သင်ကထုချေလွှာတင်သွင်းလိုလျှင် အမှုမဆိုင်မီလေးရက်က တင်သွင်းရမည်။

၂၀၁၇ ခုနှစ် နိုဝင်ဘာ ၆ ရက်တွင် ဤရုံးတံဆိပ်ရိုက်နှိပ်၍ ကျွန်ုပ်လက်မှတ်ရေးထိုး ထုတ်ပေးလိုက်သည်။

(နေဝင်း)
ဒုတိယခရိုင်တရားသူကြီး(၄)
ရန်ကုန်အနောက်ပိုင်းခရိုင်တရားရုံး

ငြင်းချက်ထုတ်ရန်သမ္မန်စာ

တရားမကျင့်ထုံး ကိုဥပဒေအမိန့်-၅၊ နည်းဥပဒေ-၂၀
မော်လမြိုင်ကျွန်းမြို့နယ်တရားမရုံး၌
၂၀၁၇ခုနှစ် တရားမကြီးမှုအမှတ်-၁၄၃

ဦးသာဝမ်း **နှင့်** ဒေါ်ခိုင်သန္တာမြင့်
တရားလို **တရားပြိုင်**

ဧရာဝတီတိုင်းဒေသကြီး၊ လပွတ္တာခရိုင်၊ မော်လမြိုင်ကျွန်းမြို့နယ်၊ အမှတ်(၁၁)၊ ၁၄လမ်း၊ အမှတ်(၇)ရပ်ကွက်နေ တရားပြိုင်ဖြစ်သော ဒေါ်ခိုင်သန္တာမြင့် (ဘ) ဦးတင်မြင့် (ယခုနေရပ်လိပ်စာမသိ) သိစေရမည်။

သင့်အပေါ်၌ တရားလိုကမေတ္တာဖြင့်အကူအညီပေးအပ်ချေးငှားထားသည့် ငွေ ၄၀၀၀၀၀၀ိ/- (သိန်းလေးဆယ်ကျပ်)တိတိလက်ရောက် ပြန်လည်ရလိုမှု လျှောက်ထားစွဲဆိုချက်ရှိသည်ဖြစ်၍ သင်ကိုယ်တိုင်ဖြစ်စေ သို့တည်းမဟုတ် ၎င်းအမှုနှင့် စပ်လျဉ်း၍ အရေးကြီးသည့်စကားအရပ်ရပ်တို့ကို ချေပပြောဆိုနိုင်သူသင့်ကိုယ်စားလှယ်ရုံးအခွင့်အမိန့်ရရှေ့နေဖြစ်စေ သို့တည်းမဟုတ် ၎င်းအမှုနှင့်စပ်ဆိုင်သည့် အချက်များကို ချေပပြောဆိုနိုင်သူတစ်ဦးတစ်ယောက် ၎င်းရှေ့နေနှင့်ပါစေ၍ဖြစ်စေ ၂၀၁၇ ခုနှစ် နိုဝင်ဘာ ၃၀ရက် (၁၃၇၉ခုနှစ် နတ်တော်လဆန်း ၁၂ရက်) မွန်းမတည့်မီတွင် အထက်ကအမည်ရေးသားပါရှိသူ တရားလိုစွဲဆိုချက်ကို ထုချေရှင်းလင်းရန်ရုံးသို့လာရောက်ရမည်။ ၎င်းပြင်သင်သိစေရမည်မှာ အထက်ကဆိုခဲ့သည့်ရက်တွင် သင်မလာမရောက်ပျက်ကွက်ခဲ့လျှင် သင့်ကွယ်ရာတွင်ငြင်းချက်များကို ထုတ်ပေးလိမ့်မည်။ ၎င်းအပြင်တရားလိုကကြည့်ရှုလိုသည့် အမှုနှင့်သက်ဆိုင်သည့် စာချုပ်စာတမ်းများနှင့် သင်ကထုချေတင်ပြအမှီပြုလိုသည့် စာချုပ်စာတမ်းအစရှိသည်တို့ကို သင်နှင့်အတူယူဆောင်လာရမည်။ သို့တည်းမဟုတ် သင့်ကိုယ်စားလှယ်ရှေ့နေလက်တွင်ထည့်အပ်ပို့လိုက်ရမည်။ သင်ကထုချေလွှာတင်သွင်းလိုလျှင် အမှုမဆိုင်မီလေးရက်က တင်သွင်းရမည်။

၂၀၁၇ ခုနှစ် နိုဝင်ဘာ ၇ရက် ဤရုံးတံဆိပ်ရိုက်နှိပ်၍ ကျွန်ုပ်လက်မှတ်ရေးထိုး ထုတ်ပေးလိုက်သည်။

(မိုမိုအောင်)
မြို့နယ်တရားသူကြီး
မော်လမြိုင်ကျွန်းမြို့နယ်တရားရုံး

ငြင်းချက်ထုတ်ရန်သမ္မန်စာ

(တရားမကျင့်ထုံး ဥပဒေအမိန့် ၅၊ နည်းဥပဒေ ၂၀)
မြဝတီမြို့နယ်တရားရုံးတော်၌
၂၀၁၇ ခုနှစ် တရားမကြီးမှုအမှတ်-၄၂

ဦးအောင်သန်းမြင့် **နှင့်** ဒေါ်နော်လေးကြာ
တရားလို **တရားပြိုင်**

ကရင်ပြည်နယ်၊ မြဝတီမြို့၊ အမှတ်(၄)ရပ်ကွက်၊ မွေးမြူရေးဇုန်လမ်း၊ ကျောက်လုံးကြီးအနောက်နေ ဒေါ်နော်လေးကြာ(ယခုနေရပ်လိပ်စာမသိ) သိစေရမည်။

သင့်အပေါ်၌ တရားလိုက ချေးငွေ ၂၅၀၀၀၀ိ/-(ကျပ်နှစ်ဆယ့်ငါးသိန်း)တိတိ ရလိုကြောင်းနှင့်လျှောက်ထားစွဲဆိုချက်ရှိသည်ဖြစ်၍ သင်ကိုယ်တိုင်ဖြစ်စေ၊ သို့မဟုတ် ၎င်းအမှုနှင့်စပ်လျဉ်း၍ အရေးကြီးသည့်စကားအရပ်ရပ်တို့ကို ချေပပြောဆိုနိုင်သူ သင့်ကိုယ်စားလှယ်ရုံး အခွင့်အမိန့်အရရှေ့နေဖြစ်စေ၊ သို့တည်းမဟုတ် အမှုနှင့်စပ်ဆိုင်သည့်အချက်များကို ချေပပြောဆိုနိုင်သူ တစ်ဦးတစ်ယောက် ၎င်းရှေ့နေနှင့်ပါ၍ဖြစ်စေ ၂၀၁၇ ခုနှစ် နိုဝင်ဘာ ၁၅ ရက် (၁၃၇၉ ခုနှစ် တန်ဆောင်မုန်းလပြည့်ကျော် ၁၂ ရက်) မွန်းမတည့်မီ ၁၀ နာရီတွင် အထက်အမည် ရေးသားပါရှိသူ တရားလိုစွဲချက်ကို ထုချေရှင်းလင်းရန် ရုံးသို့လာရောက်ရမည်။ ၎င်းအပြင် သင်သိစေရမည်မှာ အထက်ကဆိုခဲ့သည့်ရက်တွင် သင်မလာမရောက် ပျက်ကွက်ခဲ့လျှင် သင့်ကွယ်ရာ၌ ငြင်းချက်များကိုထုတ်ပေးလိမ့်မည်။ ၎င်းအပြင်တရားလိုက ကြည့်ရှုလိုသည့် စာချုပ်စာတမ်းများနှင့် သင်ကထုချေတင်ပြအမှီပြုလိုသည့် စာချုပ်စာတမ်းအစရှိသည်တို့ကို သင်နှင့်အတူ ယူဆောင်လာရမည်။ သို့တည်းမဟုတ် သင့်ကိုယ်စားလှယ်ရှေ့နေလက်တွင် ထည့်အပ်လိုက်ရမည်။ သင်ကထုချေလွှာတင်သွင်းလိုလျှင် အမှုမဆိုင်မီလေးရက်က တင်သွင်းရမည်။

၂၀၁၇ခုနှစ် နိုဝင်ဘာ ၁ရက်တွင် ဤရုံးတော်တံဆိပ်ရိုက်နှိပ်၍ ကျွန်ုပ်လက်မှတ်ရေးထိုး ထုတ်ပေးလိုက်သည်။

(စောလင်းထက်ဦး)
ဒုတိယမြို့နယ်တရားသူကြီး
မြဝတီမြို့နယ်

ကန့်ကွက်နိုင်ကြောင်းကြော်ငြာ

မင်္ဂလာဒုံမြို့နယ်၊ ပေါင်းကူညာဏဂရန်ပေးစီမံချက်၊ မြေတိုင်းရပ်ကွက်အမှတ် ၅၃၂-ဘီ/၅ (ပေါင်းကူညာဏစီမံချက်)၊ မြေကွက်အမှတ် ၃/ခ၊ မြေကွက်တည်နေရာအမှတ် ၃/ခ၊ စံပါယ်လမ်း၊ ပေါင်းကူညာဏရပ်ကွက်၊ မင်္ဂလာဒုံမြို့နယ်ကို အမည်ပေါက် ဦးသက်ထွန်း ၉/မနမ(နိုင်)၀၈၄၈၃၄၊ ဦးနေအောင် ၁၂/လမန(နိုင်)၀၂၄၆၀၆တို့ကိုယ်တိုင်မှ ပေါင်းကူညာဏ ဂရန်ရရှိရေး အထောက်အကူပြုအဖွဲ့ ရွှေနံ့သာကျေးရွာ အုပ်ချုပ်ရေးမှူး၊ မြို့နယ်အထွေထွေ အုပ်ချုပ်ရေးဦးစီးဌာန အုပ်ချုပ်ရေးမှူးတို့၏ ကန့်ကွက်ရန်မရှိကြောင်းထောက်ခံစာတို့ကိုတင်ပြ၍ နှစ် ၆၀ မြေငှားစာချုပ် (ဂရန်)လျှောက်ထားလာရာ တရားဝင်ခိုင်လုံသောအထောက်အထားများဖြင့် ဤကြော်ငြာပါသည့်ရက်မှစ၍ ခုနစ်ရက်အတွင်း ကန့်ကွက်နိုင်ပါကြောင်းနှင့် ကန့်ကွက်မှုမရှိပါက လုပ်ထုံးလုပ်နည်းအတိုင်း ဆက်လက်ဆောင်ရွက်ပေးမည်ဖြစ်ပါကြောင်း အသိပေးကြေညာအပ်ပါသည်။

မြို့ပြစီမံကိန်းနှင့်မြေစီမံခန့်ခွဲမှုဌာန
ရန်ကုန်မြို့တော်စည်ပင်သာယာရေးကော်မတီ

ကန့်ကွက်နိုင်ကြောင်းကြော်ငြာစာ

ရန်ကုန်တိုင်းဒေသကြီး၊ မှော်ဘီမြို့နယ်၊ မြေတိုင်းရပ်ကွက်အမှတ် မြောင်းတကာသံမဏိစက်မှုဇုန်၊ မြေကွက်အမှတ် ၃၄၁၊ ဧရိယာ ၁၁သမ၈၂၉ဧကရှိ စက်မှုဇုန်မြေကွက်အပါအဝင် အကျိုးခံစားခွင့်အရပ်ရပ်အား တရားဝင်ပိုင်ဆိုင်ရောင်းချခွင့်ရှိသူ ဦးကျော်စိုးဝင်း ၉/မကန(နိုင်)၀၆၄၂၂၃ ထံမှ ကျွန်ုပ်တို့၏မိတ်ဆွေက ဝယ်ယူရန်အတွက် စရန်ငွေပေးချေပြီးဖြစ်ပါသည်။ ကန့်ကွက်လိုသူများရှိပါက ခိုင်မာသောအထောက်အထားမူရင်းများနှင့်တကွ ကျွန်ုပ်တို့၏ထံသို့ ဤကြော်ငြာစာပါသည့်ရက်မှစ၍ ခုနစ်ရက်အတွင်း လာရောက်ကန့်ကွက်နိုင်ပါသည်။ ကန့်ကွက်မှုမရှိပါက ဥပဒေနှင့်အညီ ဆက်လက်အရောင်းအဝယ်ပြုလုပ်သွားမည်ဖြစ်ကြောင်း အများသိစေရန် ကြော်ငြာအပ်ပါသည်။

လွှဲအပ်ညွှန်ကြားချက်အရ-

ဒေါ်ခင်အေးမြင့် (စဉ်-၇၁၅၈)	**ဒေါ်ညိုမာ (စဉ်-၃၅၇၇၆)**
LL.B, LL.M, D.B.L	**LL.B**
တရားလွှတ်တော်ရှေ့နေ	**အထက်တန်းရှေ့နေ**

အမှတ် G-1၊ ကန်တော်ကလေးလမ်း၊ အောင်ဆန်းကွင်းမြောက်ဘက်တန်း၊ မင်္ဂလာတောင်ညွန့်မြို့နယ်၊ ရန်ကုန်မြို့၊
ဖုန်း-၀၉-၅၁၈၆၀၄၅၊ ၃၉၄၀၈၀

သားအဖြစ်မှအမွေပြတ်စွန့်လွှတ်ခြင်း

တောင်ငူမြို့နယ်၊ လဲဘူးကျေးရွာအုပ်စု၊ ရွာသစ်ကျေးရွာနေ သားဖြစ်သူ မောင်ဇော်ဝင်းထွန်း ၇/တငန(နိုင်)၁၁၃၆၈၆သည် မိဘကို စိတ်ဆင်းရဲ ကိုယ်ဆင်းရဲဖြစ်အောင်လုပ်ဆောင်နေသည့်အပြင် ခွင့်မလွှတ်နိုင်သည့်ကိစ္စများ ပြုမူဆောင်ရွက်နေပါသဖြင့် ယနေ့မှစ၍ အမွေစားအမွေခံသားအဖြစ်မှ စွန့်လွှတ်လိုက်သည်။ (နောက်နောင် ၎င်းနှင့် ပတ်သက်သမျှ တာဝန်ယူ ဖြေရှင်းပေးမည်မဟုတ်ကြောင်း ကြေညာလိုက်သည်။) **မိဘ- ဦးသန်းထွန်း-ဒေါ်မြင့်မြင့်**

သားအဖြစ်မှ အမွေပြတ်စွန့်လွှတ်ခြင်း

စစ်ကိုင်းတိုင်းဒေသကြီး၊ ကလေးမြို့နေ ဦးဝင်းအောင်-ဒေါ်စန်းစန်းတင့်တို့၏သား မောင်အောင်ဆန်းဝင်း ၅/ကလထ(နိုင်)၂၅၅၇၅၄ သည် မိဘများ၏ပြောဆိုဆုံးမမှုကို မနာခံပါသဖြင့် သားအဖြစ်မှ အမွေပြတ်စွန့်လွှတ်လိုက်ကြောင်းနှင့် နောက်နောင် ၎င်းနှင့်ပတ်သက်သည့် ကိစ္စအဝဝများအား မိသားစုနှင့် လုံးဝမသက်ဆိုင်ပါကြောင်း။

(စုံစမ်းမေးမြန်းခြင်းသည်းခံပါ။)

ဦးဝင်းအောင်-ဒေါ်စန်းစန်းတင့်

ကန့်ကွက်နိုင်ကြောင်းအများသိစေရန်ကြေငြာခြင်း

ရန်ကုန်တိုင်းဒေသကြီး၊တာမွေမြို့နယ်၊အနောက်မြင်းပြိုင်ကွင်းလမ်း၊တိုက်အမှတ်(၁၈)(5/B) နေ ဒေါ်စောသန္တာလှိုင်(၁၀/မလမ(နိုင်)၁၄၀၂၅၄)ကိုင်ဆောင်သူ၏ လွှဲအပ်ညွှန်ကြားအရကန့်ကွက်နိုင်ကြောင်းအများသိစေရန်အောက်ပါအတိုင်းကြေငြာအပ်ပါသည်။

ရန်ကုန်တိုင်းဒေသကြီး၊ မြောက်ဥက္ကလာပမြို့နယ်၊ (၄)ရပ်ကွက်၊ဥဩနှာ(၈)လမ်းနေ၊အမှတ်(၂၀၀)ဟုခေါ်တွင်သော ဒေါ်စန်းမေ ဂရန်အမည်ပေါက်ပိုင်ဆိုင်သည့်အလျား(၂၀ပေ × အနံ၆၀ပေ)နှင့် မြေပိုပါရှိအိမ်ခြံမြေအား အထူးကိုယ်စားလှယ်လွှဲစာ (Special Power)ရရှိထားသူ ဦးအောင်သန်းရှိန် နှင့်ကျွန်ုပ်၏ မိတ်ဆွေဖြစ်သူဒေါ်စောသန္တာလှိုင်တို့အရောင်းအဝယ် ပြုလုပ်ကြမည်ဖြစ်၍ (၇-၁၁-၂၀၁၇)ရက်နေ့တွင် ဒေါ်စောသန္တာလှိုင် မှ ဦးအောင်သန်းရှိန်ထံစရံငွေပေးချေထားပြီးဖြစ်ပါသည်။

သို့ဖြစ်ပါ၍ဖော်ပြပါအရောင်းအဝယ်ပြုလုပ်သည့် အိမ်ခြံမြေနှင့်ပတ်သက်ပြီး ကန့်ကွက်မည့်သူများရှိပါက ဤကြော်ငြာပါသည့်နေ့မှ(၇)ရက်အတွင်းကန့်ကွက်နိုင်ကြောင်း နှင့် အကယ်၍ ကန့်ကွက်မည့်သူများမရှိပါက ဖော်ပြပါ ဒေါ်စန်းမေ ဂရန်အမည်ပေါက် အိမ်ခြံမြေအား ဦးအောင်သန်းရှိန် နှင့် အရောင်းအဝယ်ဆက်လက်ဆောင်ရွက်သွားမည်ဖြစ်ကြောင်း အများသိစေရန် ကြေငြာအပ်ပါသည်။

လွှဲအပ်ညွှန်ကြားချက်အရ
ဦးသိန်းအောင်(LL.B)
အထက်တန်းရှေ့နေ
အမှတ်(၃၅)၊ခနောင်တိုရှေ့ဆိပ်ကြီးခနောင်တိုမြို့နယ်၊ရန်ကုန်တိုင်းဒေသကြီး။

နှစ်(၉၀)ဂရန်ကြီးကျပြီး မြေကွက်ကြီး ပိုင်ရှင်ကိုယ်တိုင်ရောင်းမည်

နေပြည်တော်၊ မြို့မဈေးအနီး၊ ရွှေနံ့သာတန်ဖိုးနည်းအိမ်ရာအနီး(ပျဉ်းမနား-တောင်ညို ကားလမ်းမကြီးဘေး) မင်းကုန်းအုတ်စက်ရုံအနီး၊ (KLO)စက်သုံးဆီ အရောင်းဆိုင်ရှေ့တွင် တည်ရှိသော နေရာကောင်း၊ နှစ်(၉၀)ဂရန်ကြီးကျပြီး မြေဧရိယာအကျယ်(၅)ဧကခန့်အပြင် (၁၀၅/၁၀၆)ရပြီး ကျန်မြေ (၄)ဧကနီးပါးခန့် စုစုပေါင်း (၉)ဧကခန့်ရှိသည့် မြေကွက်ကြီးရောင်းမည်။

ဆက်သွယ်ရန်။ ဖုန်း-၀၉-၂၀၃၉၅၆၆၊ ၀၉-၄၄၈၅၄၈၇၇၈၊ ၀၉-၈၃၀၀၄၄၂၊ ၀၉-၄၅၈၀၂၃၆၁၀၊ ၀၉-၉၇၀၀၇၂၁၁၁

Since 2003

ခိုင်ခိုင်ကျော်

(၅-၁၁-၂၀၁၇)

ဘားလမ်းရောက်ပါပြီ

အမှတ်(၂၈၅)၊ မဟာဗန္ဓုလပန်းခြံလမ်း(ဘားလမ်း)၊ အထက်ဘလောက်၊ ကျောက်တံတားမြို့နယ်၊ ရန်ကုန်မြို့။ (ဗိုလ်ချုပ်အောင်ဆန်းလမ်း မှဝင်ရန်)။

ဖုန်း ၀၉-၄၃၁၅၈၄၁၁ ၊ ၀၉-၉၆၅၁၅၉၀၈၄

ယာဉ်မှတ်ပုံတင်စာအုပ် မိတ္တူလျှောက်ထားခြင်း

ယာဉ်အမှတ် ၄၂ယ/၃၂၁၄၈ YUNDE 110 ယာဉ်လက်ဝယ်ရှိသူ ဦးထွန်းထွန်းအောင် ၁/ဗမန(နိုင်)၀၀၁၀၃၂က (ကမ-၃) ပျောက်ဆုံး၍ မိတ္တူထုတ်ပေးရန် လျှောက်ထားလာပါသည်။ ကန့်ကွက်လိုပါက ခိုင်လုံသော အထောက်အထားများဖြင့် ကြော်ငြာသည့်ရက်မှ ၁၅ရက်အတွင်း အောက်ဖော်ပြပါရုံးသို့ လူကိုယ်တိုင်လာရောက်ကန့်ကွက်နိုင်ပါသည်။ **ကညန၊ ခရိုင်ရုံး(ဗန်းမော်)၊ဗန်းမော်မြို့**

အမည်ပြောင်း

လှိုင်သာယာမြို့နယ်၊ (၁၁)ရပ်ကွက်၊ ပိတောက်လမ်း၊ အမှတ် ၆၈၃/ခ နေ ဦးရဲလွင်-ဒေါ်မင်းမင်းမြတ်တို့၏သား အောင်ဇေယျမြို့တော် ဇေကိုယ်ပိုင်ကျောင်း နဝမတန်းမှ မောင်ဇေယျာမင်းအား မောင်ကောင်းမြတ်သူရဟု ပြောင်းလဲခေါ်ပေးပါရန် အသိပေးအပ်ပါသည်။

ဒေါ်မင်းမင်းမြတ်
၁၂/လသယ(နိုင်)၀၃၇၈၆၂

လျှော့ဈေးဖြင့် အမြန်ငှါးမည် (ပွဲစားမလို)

- ရန်ကင်း၊ကျောက်ကုန်း၊အောင်ဇေယျလမ်းမကြီးပေါ် (၇၅×၁၂၀) ပေ အကျယ်ရှိ(နေရာကောင်း)မြေကွက်အား အမြန်ငှါးပါမည်။ (ဈေးနှုန်းအလွန်သင့်)
- ဈေးနှုန်း – (၅၅)သိန်း (ညှိနှိုင်း)
- စီးပွားရေးလုပ်ငန်းအလွန်သင့်(နှစ်ရှည်လက်ခံ)။

09-5080073 , 09-422888853, 09-422888852

လိပ်ခေါင်း၊ ဂရင်ဂျီနာ

09-73121554

မခွဲမစိပ်၊မနာမကျင် အမြစ်ပြတ်ကုသပေးသည်။

(ဇီဝက ဆေးခန်း)၃၄၈၊မြေညီ၊ရွှေဘုံသာအထက်လမ်း၊အေးဆေးခန်းဘေး။

ရန်ကုန်မြို့။ 09-73038158, 09-43088215

ဒီကရီကိုအတည်ပြုလုပ်ရန်အမိန့်မထုတ်သင့်ကြောင်း

ထုချေစေရန် အကြောင်းကြားစာ

(တရားမကျင့်ထုံးဥပဒေအမိန့်-၂၁၊ နည်းဥပဒေ-၂၂)

သထုံခရိုင်တရားရုံးတော်၌

၂၀၁၅ခုနှစ် တရားမကြီးမှုအမှတ်-၁၁ နှင့်ဆက်နွှယ်သည်

၂၀၁၇ခုနှစ် တရားမဇာရီမှုအမှတ်-၁၂

မြန်မာ့မွေးမြူရေးနှင့် ရေလုပ်ငန်းဖွံ့ဖြိုးရေး **နှင့်**	၁။ ဦးရဲနိုင်ထွန်း
ဘဏ်လီမိတက်(ယခင်)	၂။ ဒေါ်သီတာဇင်
(ယခု)ကမ္ဘာ့ရတနာဘဏ်	၃။ ဦးစိုးဝင်းသိန်း
(အများနှင့်သက်ဆိုင်သောကုမ္ပဏီလီမိတက်)	(၄င်း၏ အထွေထွေ
၄င်း၏ကိုယ်စား-ဗိုလ်ကြီးဖြိုးဝေလင်း(ငြိမ်း)	ကိုယ်စားလှယ်
(သထုံဘဏ်ခွဲတာဝန်ခံ)	ဒေါ်ခင်ဖုန်းမြင့်)
ဒီကရီအနိုင်ရသူ	**တရားရှုံးများ**

မွန်ပြည်နယ်၊ သထုံမြို့၊ နန်းခဲရပ်ကွက်၊ ကန်ပတ်လမ်း၊ အမှတ် ၅၃၃နေ (၁)ဦးရဲနိုင်ထွန်း၊ (၂)ဒေါ်သီတာဇင်(အတူနေလင်မယား) (ယခုနေရပ်လိပ်စာမသိသူများ)သိစေရမည်။

၂၀၁၅ခုနှစ် တရားမကြီးမှုအမှတ်-၁၁တွင် ကျရှိသည့် ဒီကရီကို အတည်ပြုလုပ်ရန် ဤရုံးတော်တွင် တရားနိုင်က လျှောက်ထားသည်ဖြစ်၍ မည်သည့်အကြောင်းကြောင့် အတည်ပြုလုပ်စေရန် အမိန့်ကိုမထုတ်သင့်ကြောင်း၊ အကြောင်းတစ်ခုခုရှိလျှင် ပြ၍ချေဆိုရန် သင်ကိုယ်တိုင်ဖြစ်စေ၊ ရုံးတော်အခွင့်အမိန့်ရရှေ့နေဖြစ်စေ၊ အကြောင်းပြ ချေဆိုနိုင်သူ အခွင့်ရကိုယ်စားလှယ်ဖြစ်စေ ၂၀၁၇ခုနှစ် နိုဝင်ဘာ ၃၀ ရက် (၁၃၇၉ခုနှစ် နတ်တော်လဆန်း ၁၂ရက်) မွန်းမတည့်မီ ၁၀နာရီတွင် ဤရုံးတော်ရှေ့လာရောက်စေ။

၂၀၁၇ခုနှစ် နိုဝင်ဘာ ၁၀ရက်တွင် ဤရုံးတော်တံဆိပ်ရိုက်နှိပ်၍ ကျွန်ုပ်လက်မှတ်ရေးထိုး ထုတ်ပေးလိုက်သည်။

(ဝင်းဝင်းနိုင်)
ဒုတိယခရိုင်တရားသူကြီး
သထုံခရိုင်တရားရုံး

အမြန်ပြန်လာပါ

ကျွန်တော် ဦးထွေးလှိုင်၏ဇနီး ဒေါ်သန္တာအောင် ၉/မတန(နိုင်)၀၉၅၅၉၉ သည် ပလမ/၄၉(စွမ်စော်ရပ်)မူဆယ်မြို့တွင် မိသားစုစုံညီနေထိုင်ကြစဉ် ၅-၁၁-၂၀၁၇ရက် နံနက် ၁၁း၃၀နာရီအချိန်တွင် သားကြီးကောင်းထက်ပိုင် သုံးနှစ်နှင့်လသားအရွယ်၊ နှစ်လသားအရွယ် မိန်းကလေးတို့အား ဆေးခန်းပြရန်ဟုခေါ်သွားပြီး ညနေပိုင်းအထိ အိမ်သို့ပြန်လည်ရောက်ရှိခြင်းမရှိသဖြင့် နှစ်ဦးပိုင်အတွင်းပစ္စည်းများကို စစ်ဆေးရာ ရွှေထည်ပစ္စည်းများ ပါယူဆောင်သွားကြောင်း စစ်ဆေးတွေ့ရှိရပြီး ၁၀-၁၁- ၂၀၁၇ ရက်တိုင် ပြန်လည်ရောက်ရှိလာခြင်းမရှိပါ။

ထို့ကြောင့် ကျွန်ုပ်၏ဇနီး ဒေါ်သန္တာအောင်မှ မိသားစုအိမ်သို့ အမြန်ဆုံးပြန်လာရန်နှင့် လက်ခံသွေးဆောင်သူအား ဥပဒေအကြောင်းအရ ဆောင်ရွက်သွားမည်ဖြစ်ကြောင်း သိစေအပ်ပါသည်။

ဦးထွေးလှိုင် ၁၃/နမတ(နိုင်)၀၆၀၅၄၉
ဖုန်း-၀၉-၂၅၇၇၇၇၃၄၃

" အမြန်အလိုရှိသည်"

အဆင့်မြင့်ကွန်ဒိုဆောက်လုပ်ရေး လုပ်ငန်းများတွင် အုတ်စီချောလုပ်ငန်း၊M&Eလုပ်ငန်းများ၊နံရံချောခြင်းလုပ်ငန်းများ လုပ်ကိုင်ဆောင်ရွက်နိုင် မည့် ကန်ထရိုက်တာ လုပ်ငန်းရှင်များ အမြန်အလိုရှိပါသည်။

(၁၅) ရက်အတွင်း လျှောက်ထားနိုင်ပါသည်။

(ကျွမ်းကျင်ဝန်ထမ်း / လုပ်သားများ (၂၀) ဦးနှင့်အထက် ရှိရပါမည်။)

ဆက်သွယ်ရန် - M.G.W Construction Co,. Ltd၊

အမှတ်(၂)၊ ဦးထွန်းငြိမ်းလမ်း၊ (၁၀)ရပ်ကွက်၊ မရမ်းကုန်းမြို့နယ်၊ ရန်ကုန်တိုင်းဒေသကြီး။

ဖုန်း - ၀၁ ၆၅၇၈၅၉၊ ၀၁ ၆၅၇၈၆၀၊ ၀၁ ၆၅၇၈၁၂ ၊၀၉ ၂၆၀၀၂၂၆၄၃

ကန့်ကွက်နိုင်ပါသည်

ရန်ကုန်တိုင်းဒေသကြီး၊ ဒဂုံမြို့သစ်(မြောက်ပိုင်း)မြို့နယ်၊ (၄၁)ရပ်ကွက်၊ ဗိုလ်မင်းရောင်လမ်း၊ တိုက်အမှတ် (၁၂၅၆)၊ အခန်း (လေးလွှာ)၊ ခေါင်းရင်းခြမ်း အကျယ်အဝန်း (၁၈×၅၅) ပေရှိ အခန်းနှင့် ယင်းတိုက်ခန်းနှင့် ဆက်စပ်လျက်ရှိသော အကျိုးခံစားခွင့်တို့ကို ရောင်းချပိုင်ခွင့်ရှိကြောင်း အဆိုပြုသူ ဦးအေးဟန် ၁၂/စခန(နိုင်)၀၂၆၉၈၄ထံမှ ကျွန်ုပ်၏မိတ်ဆွေ ဒေါ်ရီရီသန်း ၁၂/ဥကတ(နိုင်) ၀၃၂၇၃၀က အပြီးအပိုင်ဝယ်ယူရန် စရန်ငွေ တစ်စိတ်တစ်ဒေသပေးချေထားပြီးဖြစ်ပါသည်။ အရောင်းအဝယ်နှင့်ပတ်သက်၍ ကန့်ကွက်လိုသူများရှိပါက ကျွန်ုပ်ထံသို့ ခိုင်လုံသော မူရင်းအထောက်အထားများဖြင့် ခုနစ်ရက်အတွင်း ကန့်ကွက်နိုင်ပါသည်။ ကန့်ကွက်မည့်သူမရှိပါက အရောင်းအဝယ်အား ဥပဒေနှင့်အညီ အပြီးသတ်ဆက်လက်ဆောင်ရွက်သွားမည်ဖြစ်ကြောင်း အများသိစေရန် ကြေညာအပ်ပါသည်။

လွှဲအပ်ညွှန်ကြားချက်အရ-
ဒေါ်စိမ့်ဇာဦး LL.B, WIPO (Switzerland)
အထက်တန်းရှေ့နေ (စဉ်-၃၄၇၈၂)
အမှတ် (၁၁၂၈)၊ သရဖီ (၇)လမ်း၊ ၃၄ရပ်ကွက်၊ ဒဂုံမြို့သစ်(မြောက်ပိုင်း)မြို့နယ်၊ ရန်ကုန်မြို့

ရန်ကုန်မြို့၊ ပုဇွန်တောင်မြို့နယ်၊ မြေတိုင်းရပ်ကွက်အမှတ်-၉ ကျေ၂၊ မြေကွက်အမှတ်-II Class ၁၆၊ (၂)ရပ်ကွက်၊ ၅၇လမ်း၊ အမှတ်-၁၂၇/၁၂၉ မြေကွက်အရောင်းအဝယ်ကို ကန့်ကွက်ရန် ရှိ/မရှိ

အများသိစေရန်ကြေညာခြင်း

အထက်ခေါင်းစဉ်ပါ ဂရန်ရမြေကွက် (အဆောက်အအုံမရှိ/သက်ကုန်မြေ)ကို မြေအမည်ပေါက်သူ ဦးစိုးသိန်း ၁၂/တမန(နိုင်)၀၂၆၃၆၇ ထံမှ ဦးထွန်းအောင်သာ ၁၁/ စတန(နိုင်)၀၂၃၉၉၇ကဝယ်ယူရရှိထားပြီး ယင်းမြေကွက်ကိုလိုအပ်သလို စီမံခန့်ခွဲနိုင်ရန် ဦးအောင်လှထွန်း ၁၂/ဗတထ(နိုင်)၀၁၅၄၈၅အား မှတ်ပုံတင် အထူးကိုယ်စားလှယ်လွှဲစာအမှတ်-၂၃၄/၂၀၁၃ဖြင့် လွှဲအပ်ထား၍ ၄င်းတို့နှစ်ဦးက လိုအပ်သလိုစီမံခန့်ခွဲလွှဲပြောင်းရောင်းချပိုင်ခွင့်အပြည့်အဝရှိကြောင်း ဝန်ခံပြောဆိုသူ ၄င်းတို့နှစ်ဦးထံမှ ကျွန်ုပ်၏မိတ်ဆွေက အပြီးအပိုင်ဝယ်ယူရန်အတွက် စရန်ငွေအချို့ပေးချေထားပြီးဖြစ်ပါသည်။ သို့ဖြစ်၍ ယင်းမြေကွက်အရောင်း အဝယ်ကို ကန့်ကွက်လိုသူရှိပါက ဤကြေညာသည့်ရက်မှစ၍ ၁၀ရက်အတွင်း မြေပိုင်ဆိုင်မှုတရားဝင်မှတ်တမ်းများကို ကျွန်ုပ်တို့ထံပြသပေးအပ်၍ ကန့်ကွက်နိုင်ကြောင်း၊ အဆိုပါရက်အတွင်း ကန့်ကွက်သူမရှိပါက ယင်းအရောင်းအဝယ်ကို အပြီးသတ်ဆောင်ရွက်သွားမည်ဖြစ်ကြောင်း အများသိစေရန် ကြေညာလိုက်ပါသည်။

ဝယ်သူ၏ညွှန်ကြားချက်အရ-

ဒေါ်သဲယုဆွေ LL.B,D.B.L	**ဒေါ်မရန်ဂျာဆိုင်းLL.B, D.B.L,D.I.L**
တရားလွှတ်တော်ရှေ့နေ	**တရားလွှတ်တော်ရှေ့နေ**
(စဉ်-၁၀၁၁၂)	**(စဉ်-၁၁၉၅၅)**

အမှတ်-၅၆၁၊ ပထမထပ်၊ ကုန်သည်လမ်း၊ ကျောက်တံတားမြို့နယ်၊ ရန်ကုန်မြို့

ဖခင်အမည်မှန်

အောင်လံမြို့နယ်၊ ပြလို့အထက နဝမတန်း (C)မှ မောင်စိုင်းဝဏ္ဏကျော်၏ ဖခင်အမည်မှန်မှာ ဦးဖိုးကျော် ၈/အလန(နိုင်)၁၁၅၄၃၈ ဖြစ်ပါကြောင်း။ **ဦးဖိုးကျော်**

သမီးအဖြစ်မှ အမွေပြတ်စွန့်လွှတ်ခြင်း

အောင်လံမြို့နယ် စကြီးကျေးရွာနေ ဦးအောင်ခင်၏သမီး ဒေါ်ညွှန့်ရီသည် မိခင် ဒေါ်ကုလားမ ၈/မထန(နိုင်)၁၀၃၈၇၆နှင့်တကွ မိသားစုဝင်များအား စိတ်ဆင်းရဲအောင် အကြိမ်ကြိမ်ပြုလုပ်နေပါသဖြင့် သမီးအဖြစ်မှ အမွေပြတ်စွန့်လွှတ်ပါကြောင်း၊ ၄င်းနှင့် ပတ်သက်သောကိစ္စအဝဝကို တာဝန်ယူ ဖြေရှင်းပေးမည် မဟုတ်ပါကြောင်း။ **ဒေါ်ကုလားမ**

ယာဉ်မှတ်ပုံတင်စာအုပ် မိတ္တူလျှောက်ထားခြင်း

ယာဉ်အမှတ် ၅၀ယ/၈၂၂၂၃ Honda Click 125,M/C ယာဉ်လက်ဝယ်ရှိသူ ဦးမြတ်သူ ၆/ကသန(နိုင်)၀၅၅၆၉၆က (ကမ-၃) ပျောက်ဆုံး၍ မိတ္တူထုတ်ပေးရန် လျှောက်ထားလာပါသည်။ ကန့်ကွက်လိုပါက ခိုင်လုံသောအထောက်အထားများဖြင့် ကြော်ငြာသည့်ရက်မှ ၁၅ရက်အတွင်း အောက်ဖော်ပြပါရုံးသို့ လူကိုယ်တိုင်လာရောက်ကန့်ကွက်နိုင်ပါသည်။ **ကညန၊ တိုင်းဒေသကြီးဦးစီးမှူးရုံး(ထားဝယ်)**

"ဒေါ်စမ်းစမ်းမြင့် (C/RGN-006739)၊ ဒေါ်နီနီသန်း (ISN-390594)၊ ဒေါ်မြင့်မြင့်မူ (KLO-046098)၊ ဗိုလ်မှူးသောင်းရွှေ(ငြိမ်း) ၁၂/မဂဒ(နိုင်)၀၀၉၈၁၄ တို့နှင့် အများသိစေရန်သတိပေးကြေညာချက်"

ဦးအိုက်ထွန်း (၁၃/နခန(နိုင်)၀၄၉၁၇၂)သည် ကျွန်ုပ်တို့၏ မိတ်ဆွေဖြစ်ပြီး ၄င်း၏လွှဲအပ်ညွှန်ကြားချက်အရ အောက်ပါအတိုင်း သတိပေးကြေညာအပ်ပါသည်။

ရန်ကုန်မြို့၊ ဒဂုံမြို့သစ်အရှေ့ပိုင်းမြို့နယ်၊ မြေတိုင်းရပ်ကွက်အမှတ်-၁၃၊ မြေကွက်အမှတ်-၁၀၁၄၊ ရှင်ထွေးညိုလမ်း၊ ဧရိယာ(၀.၀၅၆)ဧက ရှိ ဒေါ်စမ်းစမ်းမြင့်အမည်ပေါက် နှစ်(၆၀)ဂရန် မြေကို ကျွန်ုပ်တို့၏ မိတ်ဆွေက (၂၉-၁၀-၂၀၁၇)ရက်စွဲဖြင့် ကာလတန်ဖိုးငွေ အပြေအကြေပေးချေကာ အပြီးအပိုင်ဝယ်ယူ၍ လက်ရောက်ရရှိထားသောမြေဖြစ်ပါသည်။ ယခုအခါ ကျွန်ုပ်တို့၏မိတ်ဆွေအမည်ပေါက်ဂရန် အမည်ပြောင်းရရှိရေးအတွက် ထိုက်သင့်သောရုံးခွန်ထမ်းဆောင်ပြီး တရားဝင်မှတ်ပုံတင် အရောင်းအဝယ်စာချုပ်ပြုလုပ်ချုပ်ဆိုရန် လိုအပ်လာပါသဖြင့် လူကြီးမင်း ဒေါ်စမ်းစမ်းမြင့်၊ ဒေါ်နီနီသန်း၊ ဒေါ်မြင့်မြင့်မူ၊ ဗိုလ်မှူး သောင်းရွှေ(ငြိမ်း) တို့မှ (၁၇-၁၁-၂၀၁၇)ရက်နေ့ နောက်ဆုံးထားပြီး ကျွန်ုပ်တို့နှင့်လည်းကောင်း၊ ကျွန်ုပ်တို့၏ မိတ်ဆွေနှင့်လည်းကောင်း ဆက်သွယ်၍ အရောင်းအဝယ်မှတ်ပုံတင်စာချုပ် ပြုလုပ်ချုပ်ဆိုပေးကြရန် သတိပေးအကြောင်းကြားအပ်ပါသည်။

သတ်မှတ်ရက်အတွင်း ဆောင်ရွက်ပေးခြင်းမရှိပါက ဥပဒေနှင့်အညီ ဆက်လက်ဆောင်ရွက်သွားမည်ဖြစ်ကြောင်း အထက်အမည်ပါ ဒေါ်စမ်းစမ်းမြင့် ပါ-၄ဦးနှင့် အများသိစေရန်ကြေညာအပ်ပါသည်။

လွှဲအပ်ညွှန်ကြားချက်အရ-

ဦးထွန်းအောင်(ငါးသိုင်းချောင်း)	**ဒေါ်နီလာခိုင်**
တရားလွှတ်တော်ရှေ့နေ	**အထက်တန်းရှေ့နေ**
စဉ် – ၈၀၂၉	**စဉ် – ၃၈၀၂၅**
09-5054366	**09-453045778**

ကန့်ကွက်နိုင်ကြောင်းအများသိစေရန်

ရန်ကုန်တိုင်းဒေသကြီး၊ဒဂုံမြို့သစ်(မြောက်ပိုင်း)မြို့နယ်၊မြေတိုင်းအမှတ်(၄၂)၊သခင်ဖိုးလှကြီးလမ်း၊ မြေကွက်အမှတ်(၇၁၂/ခ)(၂၀ပေ×၆၀ပေ)မြေကွက်နှင့်ယင်းမြေကွက်ပေါ်တွင်ဆောက်လုပ်ထားသော အိမ်အပါအဝင်အကျိုးခံစားခွင့်အရပ်ရပ်တို့ကို ဆောက်လုပ်ရေးဝန်ကြီးဌာန၊ မြို့ရွာနှင့် အိုးအိမ်ဖွံ့ဖြိုးရေးဦးစီးဌာန၏ မူလမြေချပါမစ်အမည်ပေါက်ဒေါ်ခင်ခင်အေး (AE-075614)ထံမှ စာချုပ်အဆက်အစပ်များဖြင့် လွှဲပြောင်းဝယ်ယူလက်ရှိနေထိုင်လျက်ရှိသောဦးကျော်မြတ်သူ[၁၂/ဥကမ(နိုင်)၀၂၈၃၇၇]ထံမှဒေါ်ဟန်ဇာမိုး[၁၂/သဃက(နိုင်)၁၆၈၄၇၈]က(၈. ၁၁. ၂၀၁၇)ရက်စွဲပါ အိမ်ခြံမြေအရောင်းအဝယ်စရံပေးကတိစာချုပ်ဖြင့်စရံငွေပေးပြီး(၂၅. ၁၁. ၂၀၁၇)ရက်နေ့တွင်အိမ်နှင့်မြေအပြီးအပိုင်အရောင်းအဝယ်စာချုပ်ချုပ်ဆိုမည်ဖြစ်၍ ဤကြော်ငြာပါသည့်နေ့မှ(၇)ရက်အတွင်း ခိုင်လုံသောအထောက်အထားများဖြင့် ကျွန်ုပ်တို့ထံကန့်ကွက်နိုင်ကြောင်းကြေညာအပ်ပါသည်။

လွှဲအပ်ညွှန်ကြားချက်အရ -

ဒေါ်ပိုပိုချစ် LL.B	**ဒေါ်မိုးသူဇာ LL.B**	**ဒေါ်ခင်ရဲမြင့်LL.B,D.B.L,D.I.L**
(စဉ်-၃၉၅၆၈)	(စဉ်-၃၉၅၉၅)	(စဉ်-၄၃၄၃၉)

အထက်တန်းရှေ့နေများ

"လပြည့်ဝန်း"ဥပဒေရုံးခန်း၊ မြို့နယ်တရားရုံးအနီး၊ဒဂုံမြို့သစ်(မြောက်ပိုင်း)မြို့နယ်

ဖုန်း၊၀၉ ၂၅၉၁၀၈၇၉၅၊ ၀၉ ၄၂၅၃၀၃၅၁၀၊ ၀၉ ၄၂၀၀၄၉၆၁၅

မရွှေ့မပြောင်းနိုင်သောပစ္စည်းများနှင့်ပတ်သက်၍ ဒေါ်အေးအေးမွန် ၁၂/လမတ(နိုင်)၀၁၅၄၆၈နှင့်

အများသိစေရန်ကြေညာခြင်း

ရန်ကုန်တိုင်းဒေသကြီး၊ ဗိုလ်တထောင်မြို့နယ်၊ (၆)ရပ်ကွက်၊ ကုန်သည်လမ်း၊ အမှတ်၄၄၃(၆)လွှာ တိုက်ခန်း၊ ရန်ကုန်တိုင်းဒေသကြီး၊ ဗိုလ်တထောင်မြို့နယ်၊ (၆)ရပ်ကွက်၊ (၄၃)လမ်း၊ အမှတ် ၄၆ ပထမထပ်(ဝဲ)တိုက်ခန်း၊ ရန်ကုန်တိုင်းဒေသကြီး၊ ဗိုလ်တထောင်မြို့နယ်၊ (၈)ရပ်ကွက်၊ မဟာဗန္ဓုလလမ်း၊ အမှတ် ၂၉၃ တတိယထပ်(ဝဲ) တိုက်ခန်း၊ ရန်ကုန်တိုင်းဒေသကြီး၊ ဗိုလ်တထောင်မြို့နယ်၊ (၈)ရပ်ကွက်၊ (၄၄)လမ်း၊ အမှတ် ၈၃(၆)လွှာ ပထမထပ် တိုက်ခန်း စသည့်မရွှေ့မပြောင်းနိုင်သောပစ္စည်းများမှကျွန်ုပ်၏မိတ်ဆွေဖြစ်သူ ဦးနိုင်ဆွေ ၁၂/ဥကတ(နိုင်)၀၄၀၁၈၉ ၏ ရှာဖွေစုဆောင်းရရှိသော ငွေကြေးဖြင့်ဝယ်ယူပိုင်ဆိုင်ခဲ့သော ဦးနိုင်ဆွေပိုင်ပစ္စည်းများဖြစ်ပါသည်။ သို့ပါ၍အဆိုပါ ကျွန်ုပ်၏မိတ်ဆွေဖြစ်သူပိုင်မရွှေ့မပြောင်းနိုင်သော ပစ္စည်းများအား ကျွန်ုပ်၏မိတ်ဆွေဖြစ်သူ ဦးနိုင်ဆွေသိရှိသဘောတူညီခြင်းမရှိဘဲ တခြားသူတစ်ပါးထံသို့ လွှဲပြောင်းခြင်း၊ ရောင်းချခြင်း၊ ပေးကမ်းစွန့်လွှတ်လှူဒါန်းခြင်း၊ ငှားရမ်းခြင်း၊ အခြားတစ်နည်းနည်းဖြင့် လွှဲပြောင်းခြင်းများမပြုလုပ်ပါရန်နှင့် လိုက်နာခြင်းမရှိပါက ဥပဒေနှင့်အညီအရေးယူဆောင်ရွက်သွားမည်ဖြစ်ပါကြောင်း အများသိစေရန် ကြေညာအပ်ပါသည်။

လွှဲအပ်ညွှန်ကြားချက်အရ-
ဦးဝင်းထွဋ်(အထက်တန်းရှေ့နေ) စဉ်-၂၄၉၉၈
ဖုန်း-၀၉-၄၃၂၀၁၀၅၈၇၊ ၀၉-၇၉၈၂၅၁၃၇၆

မြန်မာတို့ တက်ကျမ်း ကမ္ဘာသို့ တက်လှမ်း လူငယ်တို့ လျှောက်စမ်း

နိုင်ငံတကာသတင်းဂျာနယ်

2017 NOVEMBER 13 TO 19 - MONDAY | 1136 |

အတွေးအမြင် ဆောင်းပါးအမြွက်

ငွေကုန်သံပြာ သတင်းစာမဖြစ်ဖို့

မြို့ကြီးတွေကို ပစ်ခတ်ဖျက်ဆီးနိုင်တဲ့

အမေရိကန်၏ ရေငုပ်သင်္ဘော

စစ်ပွဲအတွက် အသင့်ပြင်ထားသည့် တရုတ်တိုက်လေယာဉ် အစင်း ၁၇၀၀

ကမ္ဘာ့အင်အားကြီး တရုတ်သမ္မတရှီကျင့်ဖျင်နှင့်

အမေရိကန်သမ္မတထရန့်တို့ တွေ့ဆုံဆွေးနွေး

အီရန်ကိုအိပ်မက်ဆိုးတွေမက်စေတဲ့ အမေရိကန်လက်နက်များ

တနင်္လာနေ့တိုင်း ထွက်ပြီ

နယ်စာဖတ်ပရိသတ်များ ကိုယ်စားလှယ်ကြီးများမှတစ်ဆင့် ရောင်းဈေးကျပ် ၃၀၀/-

ကြော်ငြာနှင့် ဖြန့်ချိရေး - အမှတ်(၅၈)၊ ကိုယ့်မင်းကိုယ့်ချင်းလမ်း၊

မြန်မာ့အလင်းပုံနှိပ်တိုက်၊ ဗဟန်းမြို့နယ်။

ဖုန်း - ၀၁-၅၅၈၃၂၆၊ ၀၁-၅၅၈၃၂၉၊ ၀၁-၅၅၆၅၁၇

E-mail:internationaljournalmm@gmail.com

ရွှေယုန်မင်း

အမှတ်တံဆိပ်

ပျောက်ကင်းနိုင်သောအနာများ

အနာလိမ်းဆေး

အနာပဆုတ် ခူနာ၊ နို့နာ၊ ကိန္နရာနာ၊ ပါးပေါက်နာ၊ မွေးကျွတ်နာ၊ သွေးစုနာ၊ အနာစာဥ၊ ဝက်ခြံများ၊ သက်တန့်နာ၊ သံစူး၊ ငါးစူး၊ အနာဟောင်း၊ အနာဆွေး များ၊ လက်စွယ်ခြေစွယ်ငုတ်များ၊ အံဆုံးပေါက်နာများ ခွေးကြောင်ကိုက်နာ များကိုသက်သာ ပျောက်ကင်းစေသည်။

အမှတ်(၂၈-၂၉)၊ ဗိုလ်တေဇလမ်း၊ (၁၆) ရပ်ကွက်၊ ရွှေပေါက်ကံမြို့၊ မြောက်ဥက္ကလာပမြို့နယ်၊ ရန်ကုန်တိုင်းဒေသကြီး။ ၀၁ ၆၉၅၈၁၆ ၀၉ ၅၀၂၁၃၇၁

ရောင်းမည် (ကွန်ဒို)

အလုံလမ်းမကြီးနှင့် ဇရာဝတီလမ်းထောင့်

ပထမထပ် (36'×63') H (10')

မြေညီထပ် (36'×63') H (18')

လမ်းမတော် (၆) လမ်း၊ ဧတုတ္တထပ် (24'×46')

Ph:09 5160778, 09 43185390

မဟာ SEVEN စံ

ဒဂုံဆိပ်ကမ်း၊ အရှေ့ပိုင်း၊ တောင်ပိုင်းရှိ မြေကွက်များ ရောင်းလိုပါသလား ?

အိမ်အရောက်ငွေပေးချေသည်၊

"ပွဲခ လုံးဝ မယူပါ"

09-33 333 511

09-33 333 514

09-33 333 644

ဖခင်အမည်မှန်

မြောက်ဥက္ကလာပမြို့နယ် အထက (၇)သတ္တမတန်း(A)မှ မလမင်းအိမ်၏ ဖခင်အမည်မှန်မှာ ဦးလင်းမင်းစိုး ၁၂/ဥကမ(နိုင်)၁၅၀၁၃၆ ဖြစ်ပါသည်။ **ဦးလင်းမင်းစိုး**

အမည်ပြောင်း

အောင်လံမြို့ ကန်ကြီး အမက-၁ ပထမတန်းမှ (ဘ)ဦးရန်အောင်ဝင်း ၁၂/ရပသ (နိုင်)၀၃၄၅၇၀၏ သမီး မသန့်သီရိကျော်အား မသီရိရှင်းသန့်ဟု ပြောင်းလဲခေါ်ဆိုပါရန်။

မသီရိရှင်းသန့်

ပျိုမေတို့တစ်တွေ

အသားအရေဝါဝါဝင်း နဂိုရည်ထက် စိုပြည်ကာ

သွေးသားသန့်ရှင်းရောဂါကင်းစေဖို့

ဇေကမ္ဘာမှ

နနွင်းလုံးကို အစဥ်သုံးပါ

တိုင်းရင်းဆေးဝါးမှတ်ပုံတင်အမှတ်

1010YR001475

နနွင်းတွင်ပါဝင်သော အဝါရောင်ခြည်မာတ်ပစ္စည်းဖြစ်သော (Curcumin)သည်လူတို့၏ ကျန်းမာရေးနှင့်ပတ်သက်၍ အမျိုးအမျိုးအဖုံဖုံ အကျိုးပြုနေသောကြောင့် (အမျိုးသားများနှင့် ဗိုးနေသည်များပါ သုံးနိုင်ပါသည်။)

ဇေကမ္ဘာ မြန်မာ့ဆေးထုတ်လုပ်ဖြန့်ချိရေး

ဗိုလ်ချုပ်ဈေး(အပေါ်ထပ်)၊ အမှတ်(၂၈)၊ မြောက်ဘက်တန်း၊ ရန်ကုန်မြို့။

အမှတ်(၁၃၄)၊ တက္ကသိုလ်ရိပ်သာလမ်းသစ်၊ ကုက္ကိုင်း၊ ဗဟန်း၊ ရန်ကုန်မြို့။

ဖုန်း-၅၄၉၃၆၆၊ ၅၄၃၁၁၃၊ ၅၄၅၂၃၇

နီလာ ဗုဒ္ဓဂယာဘုရားဖူးအဖွဲ့

စရိတ်ငွေ(၂)သိန်းဖြင့် (၁၀)ဦး စုစည်း၍ တစ်ပြိုင်တည်းစာရင်းပေးသွင်းပါက (၁)ဦးအခမဲ့

၈ ရက် ခရီး - ဟိုတယ်(၂)ည → စရံ ၂ သိန်း + ဒေါ်လာ ၅၅၀ (လေးဌာန + နီပေါ)

၁၂ ရက် ခရီး - ဟိုတယ်(၃)ည → စရံ ၂ သိန်း + ဒေါ်လာ ၆၅၀ (လေးဌာန + နီပေါ)

၁၅ ရက်ခရီး - ဟိုတယ်(၅)ည → စရံ ၂ သိန်း + ဒေါ်လာ ၇၀၀ (နေရာစုံ + Shopping)

၁၅ ရက် ခရီး - ဟိုတယ်(၄)ည → စရံ ၂ သိန်း + ဒေါ်လာ ၇၅၀ - နေရာစုံ + ကိုလ်းကတ္တားပါ

ဂယာ သီးသန့် ၂ညအိပ် ၃ ရက် ၊ ၄ ညအိပ် ၅ရက် ဂယာသီးသန့် ခရီးစဉ်အဖွဲ့များလည်းပို့ဆောင်ပေးသည်။

ဗုဒ္ဓဂယာ ၈ ရက် ခရီး (လေးဌာန + နီပေါ) - 3Star ဟိုတယ်(၇)ည → ဒေါ်လာ ၁၁၀၀

သီရိလင်္ကာစွယ်တော် + ထိုင်းနိုင်ငံဘန်ကောက် မြဘုရား(၈)ရက်ခရီး -(၂၅.၁၂.၂၀၁၇)ထွက်ပါမည်။

လူပြည့်ရန်လူဦးရေအနည်းငယ်သာလိုပါတော့သည်။(3Star ဟိုတယ် ဒေါ်လာ ၁၅၀၀)

ရန်ကုန်/မန္တလေးမြို့ကြီးများတွင် အိမ်တိုင်ရာရောက် ဝန်ဆောင်မှုပေးပါသည်။ ခရီးစဉ်များအားလုံးစားရိတ်ငြိမ်းဖြစ်ပါသည်။

အမှတ်-၂၇၆/၂၇၈(မြေညီ)၊ ပန်းဆိုးတန်းလမ်း(ခုံတံတားအနီး)၊ ကျောက်တံတားမြို့နယ်၊ ရန်ကုန်မြို့။

ရန်ကုန်ရုံးချုပ်-၀၁-၃၇၆၆၁၀၊ ၃၇၂၁၃၅၊ ၃၈၄၃၆၆၊ ၃၈၄၀၆၆၊ ၃၈၅၃၈၄၊ ၀၉-၅၀၇၉၆၂၁၊ ၀၉-၅၁၂၀၅၂၉

မန္တလေးရုံးခွဲ - အမှတ်-၈၈၊ ၆၈လမ်း၊ ၃၃×၃၄ကြား၊ ချမ်းအေးသာစံမြို့နယ်။ ဖုန်း - ၀၉-၇၇၅၅၅၅၃၄၀၊ ၀၉-၇၇၅၅၅၅၃၄၁

"အနာဂတ်ဘဝခိုင်မာဖို့ အတတ်ပညာတွေ သင်ယူစို့"

Diploma in Engineering (UK NQF Level 2,3, 4, 5) သင်တန်းများ

▶▶ Electrical / Electronic Eng , Mechanical Eng , Construction Eng , Refrigeration and Air Conditioning တို့မှနှစ်သက်ရာ ရွေးချယ်တက်နိုင်သည်။

▶▶ NQF Level (4) = HNC အဆင့်ကို တစ်နှစ်ခွဲအတွင်း ၊NQF Level (5) = HND အဆင့်ကို နှစ်နှစ်ခွဲအတွင်း ရယူနိုင်ပါသည်။ (၁၀)တန်းအဆင့်သင်ယူဖူးသူတိုင်း တက်ရောက်နိုင်သည်။

▶▶ GLORY သည် သင်တန်းကျောင်းသက်တမ်း (၁၄)နှစ် အတွင်းလေ့ကျင့်ပြီးသင်တန်းဆင်း စုစုပေါင်း (၂၀,၀၀၀)ကျော်မွေးထုတ်ခဲ့ပြီး ကမ္ဘာ့အဆင့် ရွှေတံဆိပ်ဆုရှင် (၄)ဦးကို မွေးထုတ်ပေးခဲ့ပါသည်။

GLORY ၁၃၈/ ၁၄၀ ၊ ၃-ထပ် ၊ ပန်းဆိုးတန်း နှင့် မဟာဗန္ဓုလလမ်းထောင့်၊ကျောက်တံတားမြို့နယ်။ 09-73121717,09-5197817

အထည်ဆိုင်အတွက် ဝန်ထမ်းအလိုရှိသည်။

- အရောင်းစာရေးမ မ (၅) ဦး

- ဆယ်တန်းအောင် (သို့) ဘွဲ့ရ။

- ရုပ်ရည်အသင့်အတင့် ရှိရမည်။

- ဆက်ဆံရေးပြေပြစ်ကောင်းမွန်ပြီး အလုပ်ကြိုးစားလိုစိတ်ရှိရမည်။

- လျှောက်ထားလိုသူများသည် CV Form၊ ဓါတ်ပုံ(၂)ပုံ၊ မှတ်ပုံတင်မိတ္တူ၊ ရပ်ကွက်/ရဲစခန်း ထောက်ခံစာတို့နှင့်အတူ လူကိုယ်တိုင် လာရောက်လျှောက်ထားနိုင်ပါသည်။

အမှတ်(၁၇)၊ မြေညီထပ်၊ ဦးထွန်းလင်းချိုလမ်း၊ လှည်းတန်း၊ ကမာရွတ်မြို့နယ်။ Ph: 09 5146754

ကန့်ကွက်နိုင်ကြောင်းကြော်ငြာ

မင်္ဂလာဒုံမြို့နယ်၊ ပေါင်းကူညာဏ ဂရန်ပေးစီမံချက်၊မြေတိုင်းရပ်ကွက်အမှတ် ၅၃၂-ဘီ/၅ (ပေါင်းကူညာဏစီမံချက်)၊ မြေကွက်အမှတ်၅၁၅၊ မြေကွက်တည် နေရာ အမှတ်၅၁၅၊ မဥ္ဇူလမ်း၊ ပေါင်းကူ ညာဏရပ်ကွက်၊ မင်္ဂလာဒုံမြို့နယ်ကို အမည်ပေါက် ဒေါ်ခင်နှင်းညို ၁၂/ရကန (နိုင်)၀၀၇၉၂၄ကိုယ်တိုင်မှ ပေါင်းကူညာဏ ဂရန်ရရှိရေး အထောက်အကူပြုအဖွဲ့၊ ရွှေနံ့သာကျေးရွာအုပ်ချုပ်ရေးမှူး၊ မြို့နယ် အထွေထွေအုပ်ချုပ်ရေးဦးစီးဌာန အုပ်ချုပ် ရေးမှူးတို့၏ ကန့်ကွက်ရန်မရှိကြောင်း ထောက်ခံစာတို့ကိုတင်ပြ၍ နှစ်၆၀ မြေငှား စာချုပ်(ဂရန်)လျှောက်ထားလာရာ တရား ဝင် ခိုင်လုံသောအထောက်အထားများဖြင့် ဤကြော်ငြာပါသည့်ရက်မှစ၍ ခုနစ်ရက် အတွင်း ကန့်ကွက်နိုင်ပါကြောင်းနှင့် ကန့်ကွက်မှုမရှိပါက လုပ်ထုံးလုပ်နည်း အတိုင်း ဆက်လက်ဆောင်ရွက်ပေးမည် ဖြစ်ပါကြောင်း အသိပေးကြေညာအပ် ပါသည်။

မြို့ပြစီမံကိန်းနှင့် မြေစီမံခန့်ခွဲမှုဌာန
ရန်ကုန်မြို့တော်စည်ပင်သာယာရေးကော်မတီ

ကန့်ကွက်နိုင်ကြောင်းကြော်ငြာ

မင်္ဂလာဒုံမြို့နယ်၊ ပေါင်းကူညာဏ ဂရန်ပေးစီမံချက်၊ မြေတိုင်းရပ်ကွက်အမှတ် ၅၃၂-ဘီ/၅ (ပေါင်းကူညာဏစီမံချက်)၊ မြေကွက်အမှတ် ၇၃၂၊ မြေကွက်တည် နေရာအမှတ်၇၃၂၊ ပေါင်းကူညာဏ ရပ်ကွက်၊မင်္ဂလာဒုံမြို့နယ်ကို အမည်ပေါက် ဦးဇော်မင်းထွေး ၁၂/မဂဒ(နိုင်) ၀၀၁၈၆၈ကိုယ်တိုင်မှ ပေါင်းကူညာဏဂရန် ရရှိရေးအထောက်အကူပြုအဖွဲ့၊ ရွှေနံ့သာ ကျေးရွာအုပ်ချုပ်ရေးမှူး၊ မြို့နယ်အထွေ ထွေအုပ်ချုပ်ရေးဦးစီးဌာန အုပ်ချုပ်ရေးမှူး တို့၏ ကန့်ကွက်ရန်မရှိကြောင်း ထောက် ခံစာတို့ကိုတင်ပြ၍ နှစ်၆၀ မြေငှားစာချုပ် (ဂရန်) လျှောက်ထားလာရာ တရားဝင် ခိုင်လုံသော အထောက်အထားများဖြင့် ဤကြော်ငြာပါသည့်ရက်မှစ၍ ခုနစ်ရက် အတွင်း ကန့်ကွက်နိုင်ပါကြောင်းနှင့် ကန့်ကွက်မှုမရှိပါက လုပ်ထုံးလုပ်နည်း အတိုင်း ဆက်လက်ဆောင်ရွက်ပေးမည်ဖြစ် ပါကြောင်း အသိပေးကြေညာအပ်ပါသည်။

မြို့ပြစီမံကိန်းနှင့် မြေစီမံခန့်ခွဲမှုဌာန
ရန်ကုန်မြို့တော်စည်ပင်သာယာရေးကော်မတီ

ကန့်ကွက်နိုင်ကြောင်းကြော်ငြာ

မင်္ဂလာဒုံမြို့နယ်၊ ပေါင်းကူညာဏ ဂရန်ပေးစီမံချက်၊မြေတိုင်းရပ်ကွက်အမှတ် ၅၃၂-ဘီ/၅ (ပေါင်းကူညာဏစီမံချက်)၊ မြေကွက်အမှတ်-(၅၅၉)၊ မြေကွက်တည် နေရာအမှတ်(၅၅၉)၊ သော်ကလမ်း၊ ပေါင်းကူညာဏရပ်ကွက်၊ မင်္ဂလာဒုံ မြို့နယ်ကို အမည်ပေါက်-စ•ခ•ဗ•ဝ ကျောင်း(ကိုယ်စား)ဆရာတော် ဦးပညာသာမိ ၇/ပမန(သ)၀၀၂၁၀၇ မှ ပေါင်းကူညာဏ ဂရန်ရရှိရေးအထောက်အကူပြုအဖွဲ့၊ ရွှေနံ့သာ ကျေးရွာ အုပ်ချုပ်ရေးမှူး၊ မြို့နယ်အထွေ ထွေအုပ်ချုပ်ရေးဦးစီးဌာန အုပ်ချုပ်ရေးမှူး တို့၏ကန့်ကွက်ရန်မရှိကြောင်း ထောက်ခံ စာတို့ကိုတင်ပြ၍ နှစ်၆၀ မြေငှားစာချုပ် (ဂရန်)လျှောက်ထားလာရာ တရားဝင် ခိုင်လုံသော အထောက်အထားများဖြင့် ဤကြော်ငြာပါသည့်ရက်မှစ၍ ခုနစ်ရက် အတွင်း ကန့်ကွက်နိုင်ပါကြောင်းနှင့် ကန့်ကွက်မှုမရှိပါက လုပ်ထုံးလုပ်နည်း အတိုင်းဆက်လက်ဆောင်ရွက်ပေးမည် ဖြစ်ပါကြောင်း အသိပေးကြေညာအပ် ပါသည်။

မြို့ပြစီမံကိန်းနှင့်မြေစီမံခန့်ခွဲမှုဌာန
ရန်ကုန်မြို့တော်စည်ပင်သာယာရေးကော်မတီ

ကန့်ကွက်နိုင်ကြောင်းကြော်ငြာ

မင်္ဂလာဒုံမြို့နယ်၊ ပေါင်းကူညာဏ ဂရန်ပေးစီမံချက်၊မြေတိုင်းရပ်ကွက်အမှတ် ၅၃၂-ဘီ/၅ (ပေါင်းကူညာဏစီမံချက်)၊ မြေကွက်အမှတ်-(၃၆၃)၊ မြေကွက်တည် နေရာ အမှတ်(၃၆၃)၊ ခိုင်သဇင်လမ်း၊ ပေါင်းကူညာဏရပ်ကွက်၊ မင်္ဂလာဒုံ မြို့နယ်ကိုအမည်ပေါက်-ဒေါ်ခင်ချိုဌေး ၁၂/ကမရ(နိုင်)၀၃၂၇၉၆၊ ဦးသန့်စင်မိုး ၁၂/ဗဟန(နိုင်)၀၇၅၆၉၅တို့မှ ပေါင်းကူ ညာဏ ဂရန်ရရှိရေးအထောက်အကူပြုအဖွဲ့၊ ရွှေနံ့သာကျေးရွာအုပ်ချုပ်ရေးမှူး၊ မြို့နယ် အထွေထွေအုပ်ချုပ်ရေးဦးစီးဌာန အုပ်ချုပ် ရေးမှူးတို့၏ ကန့်ကွက်ရန်မရှိကြောင်း ထောက်ခံစာတို့ကိုတင်ပြ၍ နှစ်၆၀ မြေငှားစာချုပ်(ဂရန်) လျှောက်ထားလာရာ တရားဝင်ခိုင်လုံသော အထောက်အထား များဖြင့် ဤကြော်ငြာပါသည့်ရက်မှစ၍ ခုနစ်ရက်အတွင်းကန့်ကွက်နိုင်ပါကြောင်း နှင့် ကန့်ကွက်မှုမရှိပါကလုပ်ထုံးလုပ် နည်းအတိုင်း ဆက်လက်ဆောင်ရွက်ပေး မည်ဖြစ်ပါကြောင်း အသိပေးကြေညာအပ် ပါသည်။

မြို့ပြစီမံကိန်းနှင့်မြေစီမံခန့်ခွဲမှုဌာန
ရန်ကုန်မြို့တော်စည်ပင်သာယာရေးကော်မတီ

တည်းခိုခန်းရောင်းရန်ကြော်ငြာ

ရန်ကုန်တိုင်းဒေသကြီး၊ (၂၆)ရပ်ကွက်၊ ဒဂုံမြို့သစ်(တောင်ပိုင်း)မြို့နယ်၊ ပြည်ထောင်စုလမ်းမကြီးပေါ်ရှိ တောင်/မြောက်လမ်းစုံအနီး၊ လမ်းသုံးဖက် မျက်နှာ စာ၊ ရွှေဝါနန်းတည်းခိုခန်း၊ မြေအကျယ်အဝန်း (၁၃၀'×၁၄၂')၊ အခန်း ၈၀ပါရှိပြီး ထရန်စဖော်မာပါရှိပြီး အဆောက်အအုံသည် တစ်ဖက်ကပ် ဆောက်လုပ်ထား၍ မြေအကျယ်ကျန်ရှိသောကြောင့် ကားအရောင်းပြခန်း ဖွင့်လှစ်ရန်လည်း သင့်တော်ပါသည်။

ဆက်သွယ်ရန်-
ဖုန်း-၀၉-၈၇၅၁၆၉၁၅၉၊ ၀၉-၇၈၅၁၆၉၁၅၉

ဒေါ်ခင်သင်းလှိုင်နှင့် အများသိစေရန်ကြေညာခြင်း

ရန်ကုန်တိုင်းဒေသကြီး၊ ရွှေပြည်သာမြို့နယ်တွင် နေထိုင်သူ ဒေါ်ခင်စန်းဦး ၁၂/လသယ(နိုင်)၀၁၂၃၀၃၏ လွှဲအပ်ညွှန်ကြားချက်အရ အောက်ပါအတိုင်း ကြေညာအပ်ပါသည်။

ကျွန်ုပ်၏မိတ်ဆွေ ဒေါ်ခင်စန်းဦးသည် ရန်ကုန်တိုင်းဒေသကြီး၊ အင်းစိန်မြို့နယ်၊ ရွာမအနောက်ရပ်ကွက်၊ နယ်မြေ(၆)၊ မြို့ပတ်လမ်း၊ အမှတ် ၂၉၉တွင် နေထိုင်သူ ဒေါ်ခင်သင်းလှိုင် ၁၂/အစန(နိုင်)၀၈၂၅၇၂ထံမှ ၄င်းပိုင်ဆိုင်နေထိုင်သော အထက်လိပ်စာပါ မြေကွက်၏အလျား ၁၀ပေ×အနံပေ၆၀မြေကွက်နှင့် မြေကွက်ပေါ်ရှိ အဆောက်အအုံနှင့် ရေ၊ မီးအစုံတို့ကို ၂၇-၉-၂၀၁၆ ရက်တွင် တန်ဖိုးငွေသိန်းတစ်ရာ့ငါးဆယ်ကျပ်တိတိဖြင့် ဝယ်ယူရာတွင် စရန်ငွေသိန်း ငါးဆယ်ကျပ်တိတိကို ပေးချေပြီးဖြစ်၍ ကျန်ငွေကို ၂၇-၉-၂၀၁၇ ရက်တွင် ပေးချေရန်ဖြစ်သောကြောင့် ကျွန်ုပ်မိတ်ဆွေမှ ယင်းနေ့တွင် ကျန်ငွေပေးချေရန် ဆောင်ရွက်ခဲ့သော်လည်း ဒေါ်ခင်သင်းလှိုင်မှ လက်မခံရှောင်တိမ်းနေပါကြောင်း အများသိစေရန် ကြေညာအပ်ပါသည်။

လွှဲအပ်ညွှန်ကြားချက်အရ-
ဒေါ်စန်းတင့်
တရားလွှတ်တော်ရှေ့နေ(စဥ်-၂၀၂၀)
ဖုန်း-၀၉-၅၀၉၉၆၃၇
အမှတ် ၅၈၈၊ ယုဇနလမ်း၊ ပေါက်တောရပ်ကွက်၊ အင်းစိန်မြို့နယ်

ကန့်ကွက်နိုင်ပါကြောင်းအများသိစေရန်

ရန်ကုန်တိုင်းဒေသကြီး၊ ရွှေပြည်သာမြို့နယ်၊ (၃)ရပ်ကွက်၊ မြေတိုင်း အမှတ်၁၅၊ တောင်ဝင်လမ်းသွယ်(ခ) သဇင်လမ်းသွယ် ၂ လမ်း၊ အိမ်အမှတ် ၁၈၅၊ အကျယ်အဝန်း ပေ(၆၀×၆၀)ရှိသော နေအိမ်ခြံမြေအား တရားဝင်ပိုင်ဆိုင် လွှဲပြောင်းခွင့်ရှိသူ ဒေါ်စိန်စိန် ၁၂/ရကန(နိုင်)၀၀၄၃၅၈မှ ဦးလှထွန်း အမည်ပေါက် မြေငှားဂရန်စာချုပ်နှင့်အတူ ကျွန်ုပ်၏မိတ်ဆွေ ဒေါ်ပညာစာရီ ၈/တတက(သီ)၀၀၀၇၅အား အပြီးအပိုင်စွန့်လွှတ်လျှုဒါန်း လိုက်သည်ဖြစ်၍ ကန့်ကွက်လိုပါက ယနေ့မှစ၍ခုနစ်ရက်အတွင်း ခိုင်လုံသောစာရွက်စာတမ်းမူရင်းများဖြင့် ကျွန်ုပ်ထံသို့လာရောက်ကန့်ကွက်နိုင်ပါကြောင်း အများသိစေရန် ကြေညာအပ်ပါသည်။

လွှဲအပ်ညွှန်ကြားချက်အရ-
ဒေါ်ချိုဝင်းမာ
တရားလွှတ်တော်ရှေ့နေ(စဥ်-၁၂၆၀၉)
အမှတ် ၆၈၊ မကွေးလမ်း၊ (၂၀)ရပ်ကွက်၊ ရွှေပြည်သာမြို့နယ်၊
ရန်ကုန်တိုင်းဒေသကြီး၊
ဖုန်း-၀၉-၄၃၀၉၃၃၅၇

အမည်ပြောင်း

ကြည့်မြင်တိုင်မြို့နယ်နေ ဦးဝဏ္ဏဖြိုး ၁၄/ငပတ(နိုင်)၁၅၆၅၇၅၏ သမီး အလက(၃) ပထမတန်း(A) မှ မအိမ့်ရတီဖြိုးအား ယနေ့မှစ၍ မမြမှူးယမုံဟု ပြောင်းလဲခေါ်ဆို ပါရန်။

အမည်ပြောင်း

ရန်ကုန်တိုင်းဒေသကြီး Head Way ကိုယ်ပိုင်အထက်တန်းကျောင်း Grade(10) မှ မောင်ရှုပါဘုန်းမြင့် ထွန်းအား ယနေ့မှစ၍ မောင်ညဏ် ဘုန်းမြင့်ထွန်းဟု ပြောင်းလဲခေါ်ပါ ရန်။ **မောင်ညဏ်ဘုန်းမြင့်ထွန်း**

ပျောက်ဆုံးကြောင်း

ကျွန်တော် မောင်ဂျင်မီစိုး ၈/နမန (နိုင်)၁၄၅၉၀၃၏ နိုင်ငံကူးလက်မှတ် အမှတ် (နံပါတ်မမှတ်မိ)သည် ပျောက်ဆုံး သွားပါသဖြင့် တွေ့ရှိပါက အောက်ပါ ဖုန်းသို့ အကြောင်းကြားပေးပါရန်။

ဖုန်း-၀၉-၉၆၄၁၁၃၇၈၄

အမည်ပြောင်း

ဦးဖြိုးမင်းခန့် ၁၂/သဃက (နိုင်) ၁၅၈၅၇၃၏သား ILBC Preschool မှ မောင်ဖြိုးထွဋ်ကိုကိုအား ယနေ့မှ စ၍ မောင်ဘုန်းပြည့်ခန့်ဟု ပြောင်းလဲ ခေါ်ပါရန်။

မောင်ဘုန်းပြည့်ခန့်

တစ်ဦးတည်းဖြစ်ပါကြောင်း

အထက (၃) မရမ်းကုန်းတွင် အလယ်တန်းပြအဖြစ် တာဝန်ထမ်း ဆောင်နေသော ဒေါ်နုနုခိုင်(ခ)ဒေါ်နုနု လင်း ၅/ဝလန(နိုင်)၀၇၉၃၃၅သည် တစ်ဦးတည်းဖြစ်ပါကြောင်း။

ဒေါ်နုနုခိုင်(ခ)ဒေါ်နုနုလင်း

ပျောက်ဆုံးကြောင်း

ကျွန်တော်မောင်အောင်ပိုင် ၈/မကန (နိုင်)၂၆၇၁၈၉၏ နိုင်ငံကူးလက်မှတ် အမှတ်(နံပါတ်မမှတ်မိ)သည် ပျောက်ဆုံး သွားပါသဖြင့် တွေ့ရှိပါက အောက်ပါဖုန်း သို့ အကြောင်းကြားပေးပါရန်။

ဖုန်း-၀၉-၇၇၈၁၃၄၁၂၇

ယာဉ်မှတ်ပုံတင်စာအုပ် မိတ္တူလျှောက်ထားခြင်း

ယာဉ်အမှတ် 1I/3437 Mitsubishi RVR, S/W (4x2)® ယာဉ်လက် ဝယ်ရှိသူ ဒေါ်လှဦး၁၂/လမတ(နိုင်)၀၂၆၀၄၈က (ကမ-၃) ပျောက်ဆုံး၍ မိတ္တူ ထုတ်ပေးရန် လျှောက်ထားလာပါသည်။ ကန့်ကွက်လိုပါက ခိုင်လုံသော အထောက်အထားများဖြင့် ကြော်ငြာသည့်ရက်မှ ၁၅ရက်အတွင်း အောက်ဖော်ပြ ပါရုံးသို့ လူကိုယ်တိုင် လာရောက်ကန့်ကွက်နိုင်ပါသည်။

ကညန၊ ခရိုင်ရုံး (ရန်ကုန်အနောက်ပိုင်း)

ကန့်ကွက်နိုင်ကြောင်းကြော်ငြာ

တာမွေမြို့နယ်၊ မြေတိုင်းရပ်ကွက် အမှတ်၄ဒီ၊ မြေကွက်အမှတ် IV၂၃၊ ၂၄၊ မြေကွက်တည်နေရာအမှတ် ၄၄-၄၆၊ ၁၃၇လမ်း၊ မအူကုန်းရပ်ကွက်၊ တာမွေမြို့နယ် မရန်အမည်ပေါက် နှစ် ၃၀ ဂရန်သက်ကုန်မြေအား အမည် ပေါက် မရန်အမွေဆက်ခံပိုင်ဆိုင်ကြောင်းကြေညာစာချုပ်အမှတ် ၂၇၈၂/၂၀၁၇ (၄-၉-၂၀၁၇)ဖြင့် (၁)ဒေါ်အရှာဘီ ၁၂/တမန(နိုင်)၀၈၆၄၉၇၊ ဦးမောင်မောင် လတ် ၁၂/တမန(နိုင်)၀၇၄၃၄၄၊ (၃)ဒေါ်ကူရစ္စန်ဘီဘီ (CC-၀၃၃၇၅၁)၊ (၄) ဒေါ်နီလာသန်း ၁၂/တမန (နိုင်)၀၇၃၃၄၇၊ (၅)ဒေါ်စန္ဒာသန်း ၁၂/တမန (နိုင်)၀၇၇၅၁၀၊ (၆)ဦးခင်မောင်သန်း၁၂/တမန(နိုင်)၀၉၆၉၀၀၊ (၇) ဒေါ်မာလာသန်း ၁၂/တမန(နိုင်)၁၁၉၄၂၂၊ (၈) ဒေါ်မိမိရီ (TME-၀၀၇၉၃၄)၊ (၉)ဒေါ်ပြုံးပြုံးရီ (TME-၀၃၆၇၆၄)တို့မှ မြေကွက်နှင့်ပတ်သက်သည့် ဂရန်မူရင်း မှာ အထားအသိုမှားယွင်းကာ ပျောက်ဆုံးသွားသည်မှာ မှန်ကန်ကြောင်း၊ အခြားမည်သူတစ်ဦးတစ်ယောက်ကိုမျှ လွှဲပြောင်းရောင်းချထားခြင်း၊ ပေါင်နှံ ထားခြင်း၊ ပေးကမ်းထားခြင်း၊ စွန့်လွှတ်ထားခြင်း၊ လှူဒါန်းထားခြင်း၊ အာမခံ အဖြစ်တင်သွင်းထားခြင်းတို့ လုံးဝမရှိပါကြောင်းနှင့် အရှုပ်အရှင်း ပြဿနာ တစ်စုံတစ်ရာ ပေါ်ပေါက်လာပါက တာဝန်ရှိကြောင်း ပုဇွန်တောင်မြို့နယ် တရားရုံး၏ ကတိသစ္စာပြုလွှာအမှတ် ၉-၈၆၇(၁၂-၉-၂၀၁၇)၊ မြေခွန်ပြေစာ ပိုင်ဆိုင်ကြောင်းစာချုပ်မူရင်း၊ ဂရန်ပျောက်ဆုံးကြောင်း ရပ်ကွက်အုပ်ချုပ်ရေးမှူး ထောက်ခံချက်၊ တာမွေမြို့မရဲစခန်းထောက်ခံချက်၊ ဝန်ခံချက်တို့တင်ပြ၍ ဂရန်သက်တမ်းတိုးလျှောက်ထားလာရာ မြေပြင်ကွင်းဆင်းစိစစ်ခဲ့ရာတွင် မြေပြင်၌ လေးခန်းတွဲ လေးထပ်တိုက် တစ်လုံးရှိပြီး လျှောက်ထားသူကိုယ်တိုင် လေး ဦးနေနှင့် အပျောက်ခန်းများရှိပါသည်။ လျှောက်ထားသူမှ အပျောက် ခန်းများရှိခြင်းနှင့်ပတ်သက်၍ တာဝန်ယူကြောင်း ဝန်ခံကတိတို့တင်ပြ၍ ဂရန်သက်တမ်း တိုးလျှောက်ထားလာရာ တရားဝင်ခိုင်လုံသောအထောက်အထားများဖြင့် ဤကြော်ငြာပါသည့်ရက်မှစ၍ ခုနစ်ရက်အတွင်းကန့်ကွက်နိုင်ပါကြောင်းနှင့် ကန့်ကွက်မှု မရှိပါက လုပ်ထုံးလုပ်နည်းအတိုင်းဆက်လက်ဆောင်ရွက်ပေးမည်ဖြစ်ပါကြောင်း အသိပေးကြေညာအပ်ပါသည်။

မြို့ပြစီမံကိန်းနှင့်မြေစီမံခန့်ခွဲမှုဌာန
ရန်ကုန်မြို့တော်စည်ပင်သာယာရေးကော်မတီ

ကန့်ကွက်နိုင်ပါသည်

ယာဉ်အမှတ် ၆ယ/၆၇၆၁၅ Honda Wave NF 100 MS ယာဉ်လက် ဝယ်ရှိသူ ဒေါ်ခင်လန်း ၁၃/တခလ(နိုင်) ၀၅၆၆၅၄က (ကမ-၃) ပျောက်ဆုံး၍ မိတ္တူထုတ်ပေးရန် လျှောက်ထားလာပါ သဖြင့် ကန့်ကွက်လိုပါက ခိုင်လုံသော အထောက်အထားများဖြင့် ကြော်ငြာသည့် ရက်မှ ၃၀ရက်အတွင်း အောက်ဖော်ပြပါ ရုံးသို့ လူကိုယ်တိုင်လာရောက် ကန့်ကွက် နိုင်ပါသည်။

ကညန၊ ခရိုင်ရုံး(တာချီလိတ်)

ကန့်ကွက်နိုင်ပါသည်

ယာဉ်အမှတ် ၁၆ယ/၂၁၆၉၇ Honda Dream C100 MS ယာဉ်လက် ဝယ်ရှိသူ ဒေါ်ခင်လန်း ၁၃/တခလ(နိုင်) ၀၅၆၆၅၄က (ကမ-၃) ပျောက်ဆုံး၍ မိတ္တူထုတ်ပေးရန် လျှောက်ထားလာပါ သဖြင့် ကန့်ကွက်လိုပါက ခိုင်လုံသော အထောက်အထားများဖြင့် ကြော်ငြာသည့် ရက်မှ ၃၀ရက်အတွင်း အောက်ဖော်ပြပါ ရုံးသို့ လူကိုယ်တိုင်လာရောက်ကန့်ကွက် နိုင်ပါသည်။

ကညန၊ ခရိုင်ရုံး(တာချီလိတ်)

ကန့်ကွက်နိုင်ပါသည်

ယာဉ်အမှတ် 2B/3124 Isuzu TFSSS HPY ယာဉ်လက်ဝယ်ရှိသူ ဦးဂျမော ၁၃/တခလ(နိုင်)၀၆၂၆၈၄ က (ကမ-၃)ပျောက်ဆုံး၍မိတ္တူထုတ်ပေးရန် လျှောက်ထားလာပါသဖြင့် ကန့်ကွက် လိုပါက ခိုင်လုံသောအထောက်အထား များဖြင့် ကြော်ငြာသည့်ရက်မှ ၃၀ရက်အတွင်း အောက်ဖော်ပြပါရုံးသို့ လူကိုယ်တိုင် လာရောက် ကန့်ကွက်နိုင်ပါသည်။

ကညန၊ ခရိုင်ရုံ(တာချီလိတ်)

ကန့်ကွက်နိုင်ပါကြောင်း

ပုသိမ်မြို့၊ အမှတ် (၁) ရပ်ကွက်၊ အကွက်အမှတ် ၅၀၊ အကောက်ဆိပ်တောင်အကွက်၊ ဦးပိုင်အမှတ် (၄၇/ခ)၊ ဧရိယာ ၀ ဒသမ ၀၄၄ဧကရှိ မြေအား ဦးမြင့်ဦးအမည်ဖြင့် မြေငှားဂရန် အမည်ပြောင်းချထားပေးပါရန် လျှောက်ထားချက်နှင့်ပတ်သက်၍ ကန့်ကွက်လိုသူများရှိပါက သတင်းစာတွင်ကြော်ငြာသည့်ရက်မှစ၍ ၁၅ရက်အတွင်း အထောက်အထားပြည့်စုံစွာဖြင့် ဤမြို့နယ်အထွေထွေအုပ်ချုပ်ရေးဦးစီးဌာနရုံးသို့ ကာယကံရှင်ကိုယ်တိုင်လာရောက် ကန့်ကွက်နိုင်ပါကြောင်းအသိပေးကြော်ငြာအပ်ပါသည်။

မြို့နယ်အထွေထွေအုပ်ချုပ်ရေးဦးစီးဌာန
ပုသိမ်မြို့

ကန့်ကွက်နိုင်ပါကြောင်း

လှိုင်မြို့နယ်၊ မြေတိုင်းရပ်ကွက်အမှတ် ၈၊ ၉၊ ၁၀၊ ၁၁(ကမာရွတ်)၊ အေးရိပ်မွန်အိမ်ရာ၊ မြေကွက်အမှတ် ၂၄၊ ဧရိယာ ၀ဒသမ၁၆၃ဧက နှစ် ၆၀ မြေငှားစာချုပ်အမည်ပေါက်မှာ ဒေါ်စန္ဒာတင် ဖြစ်ပါသည်။ အဆိုပါမြေကွက်အား အရောင်းအဝယ်မှတ်ပုံတင်စာချုပ် (၃၄၄၉/ ၂၀၁၇) ရက်စွဲ ၃၁-၁၀-၂၀၁၇ရက်တင်ပြ၍ ဦးစိုးစိုးဦး ၁၄/ဟသတ(နိုင်)၀၄၃၄၈၃ အမည်သို့ပြောင်းလဲခွင့်ပြုပါရန် လျှောက်ထားလာပါသဖြင့် ကန့်ကွက်လိုပါက အထောက်အထား(မူရင်း) အပြည့်အစုံတင်ပြ၍ ကြော်ငြာပါသည့်ရက်မှ ခုနစ်ရက်အတွင်း ကန့်ကွက်နိုင်ပါသည်။

မြေတိုင်းနှင့်မြေစာရင်းမှတ်တမ်းဌာနခွဲ
မြို့ပြနှင့်အိမ်ရာဖွံ့ဖြိုးရေးဦးစီးဌာန

ကန့်ကွက်နိုင်ကြောင်းကြော်ငြာ

ကြည့်မြင်တိုင်မြို့နယ်၊ မြေတိုင်းရပ်ကွက်အမှတ် ၂၆ အေ၁၊ မြေကွက်အမှတ် ၁၂၇၊ မြေကွက် တည်နေရာအမှတ် ၃၃၊ဥယျာဉ်လမ်း၊ မကျည်းတန်းမြောက်/အရှေ့ရပ်ကွက်၊ ကြည့်မြင်တိုင်မြို့နယ် ဒေါ်မြ ၁၂/ကမတ(နိုင်)၀၀၃၄၅၉၊ AA-၁၀၅၄၇၈ အမည်ပေါက် နှစ် ၆၀ မြေငှားဂရန်မြေအား အမည်ပေါက် ဒေါ်မြ (မိခင်)ကွယ်လွန်သဖြင့် (၁) ဦးမျိုးမြင့် ၁၂/သဃက(နိုင်)၁၄၄၉၀၅၊ (၂)ဒေါ်အေးအေးပြုံး ၁၂/ကမတ(နိုင်)၀၃၁၇၅၁၊ (၃) ဒေါ်အေးအေးမြင့် ၁၂/ကမတ(နိုင်)၀၃၆၁၂၃၊ (၄) ဦးမျိုးနိုင် ၁၂/ကမတ(နိုင်)၀၄၇၉၀၀၊ (၅)ဦးခင်ထွေး ၁၂/ကမတ (နိုင်) ၀၀၃၄၅၈ တို့က အမည်ပေါက်၏ သား/သမီးများတော်စပ်ကြောင်း ကျမ်းကျိန်လွှာ၊ သေစာရင်း၊ အိမ်ထောင်စုလူဦးရေစာရင်းတို့တင်ပြ၍ ဦးမျိုးမြင့်+၄ဦးထံမှ GP(၇၇၃၄/၁၆-၈-၁၇) GP(၇၇၃၅/၁၆-၈-၁၇)ရသူ ဒေါ်သန္တာအောင် ၁၂/ကမတ(နိုင်) ၀၆၈၂၅၇ မှ ပိုင်ဆိုင်ကြောင်း စာချုပ်ချုပ်ဆိုရန် မြေပုံကူးလျှောက်ထားလာရာ တရားဝင်ခိုင်လုံသော အထောက်အထားများဖြင့် ဤကြော်ငြာပါသည့်ရက်မှစ၍ ခုနစ်ရက်အတွင်း ကန့်ကွက်နိုင်ပါကြောင်းနှင့် ကန့်ကွက်မှုမရှိပါက လုပ်ထုံးလုပ်နည်းအတိုင်း ဆက်လက်ဆောင်ရွက်ပေးမည်ဖြစ်ပါကြောင်းအသိပေးကြေညာအပ်ပါသည်။

မြို့ပြစီမံကိန်းနှင့်မြေစီမံခန့်ခွဲမှုဌာန
ရန်ကုန်မြို့တော်စည်ပင်သာယာရေး ကော်မတီ

ကန့်ကွက်နိုင်ကြောင်းကြော်ငြာ

အလုံမြို့နယ်၊ မြေတိုင်းရပ်ကွက်အမှတ် ၂၃ဒီ၊ မြေကွက်အမှတ် V Class ၂၅၊ မြေကွက်တည်နေရာအမှတ် ၂၀၁၊ ၄ဝါလမ်း၊ စောရန်ပိုင်မြောက်ရပ်ကွက်၊ အလုံမြို့နယ် ဒေါ်ဖွားစိန် အမည်ပေါက် နှစ် ၉၀ ဂရန်မြေ (သက်ကုန်) မြေအား အမည်ပေါက် ဒေါ်ဖွားစိန်ထံမှ အရောင်းအဝယ်စာချုပ်အမှတ် ၇၄၂/၁၉၈၂ ဖြင့် ဦးခင်မောင်ဝင်း(ခ) ကျိုဟုတ်စွမ် (ကေအမ်ဝိုင်တီ-၀၁၁၃၇၆) မှ ဝယ်ယူပိုင်ဆိုင်ပြီး ၎င်းကွယ်လွန်သဖြင့် ဒေါ်နော်မူဆာဂေး ၁၂/အလန(နိုင်)၀၂၂၄၁၆မှ တရားဝင်ဇနီးတော်စပ်ကြောင်း၊ ၎င်းမှလွဲ၍ အခြားဇနီးတစ်ဦးတစ်ယောက်မျှမရှိကြောင်း ကိုယ်တိုင်ကျမ်းကျိန်လွှာ၊ ထောက်ခံကျမ်းကျိန်လွှာများ၊ အိမ်ထောင်စုစာရင်းမိတ္တူမှန်၊ သေစာရင်း၊ ဂရန်မူရင်းတို့တင်ပြ၍ ပိုင်ဆိုင်ကြောင်းစာချုပ်ချုပ်ဆိုရန် မြေပုံကူးလျှောက်ထားလာရာ တရားဝင်ခိုင်လုံသော အထောက်အထားများဖြင့် ဤကြော်ငြာပါသည့်ရက်မှစ၍ ခုနစ်ရက်အတွင်း ကန့်ကွက်နိုင်ပါကြောင်းနှင့် ကန့်ကွက်မှုမရှိပါက လုပ်ထုံးလုပ်နည်းအတိုင်း ဆက်လက်ဆောင်ရွက်ပေးမည်ဖြစ်ပါကြောင်း အသိပေးကြေညာအပ်ပါသည်။

မြို့ပြစီမံကိန်းနှင့်မြေစီမံခန့်ခွဲမှုဌာန
ရန်ကုန်မြို့တော်စည်ပင်သာယာရေးကော်မတီ

ကန့်ကွက်နိုင်ပါကြောင်း

သင်္ဃန်းကျွန်းမြို့နယ်၊ မြေတိုင်းရပ်ကွက်အမှတ်-၂၀၊ လူနေရပ်ကွက်အမှတ် - ဝေဇယန္တာအိမ်ရာ၊ မြေကွက်အမှတ် ၁၇၉၊ ဧရိယာ ၀ဒသမ၁၄၈ဧက၊ နှစ် ၆၀မြေငှားစာချုပ် အမည်ပေါက်မှာ ဒေါ်မြမြသိန်း၊ ဒေါ်ခင်မာမာဖြစ်ပါသည်။ အဆိုပါ အမည်ပေါက်နှစ်ဦးမှ မိခင် ဒေါ်မြမြသိန်း ၁၂/ဒဂန(နိုင်)၀၁၉၅၅၂ ကွယ်လွန်၍ သမီးဖြစ်သူ ဒေါ်ခင်မာမာ ၁၁/မတန(နိုင်)၀၀၀၀၇၁မှ အမွေဆက်ခံပိုင်ဆိုင်ကြောင်းစာချုပ်ချုပ်ဆိုရန် မြေပုံ/မြေရာဇဝင်ရေးကူးခွင့် လျှောက်ထားလာပါသဖြင့် ကန့်ကွက်လိုပါက အထောက်အထား (မူရင်း) အပြည့်အစုံတင်ပြ၍ ကြော်ငြာပါသည့်ရက်မှ ခုနစ်ရက်အတွင်း ကန့်ကွက်နိုင်ပါသည်။

မြေတိုင်းနှင့်မြေစာရင်းမှတ်တမ်းဌာနခွဲ
မြို့ပြနှင့်အိမ်ရာဖွံ့ဖြိုးရေးဦးစီးဌာန

ကန့်ကွက်နိုင်ပါကြောင်း

လှိုင်သာယာမြို့နယ်၊ မြေတိုင်းရပ်ကွက်အမှတ်-၃၀၄(လမုချောင်းကွင်း)၊ မြေကွက်အမှတ်(၅၀/ခ)၊ ဧရိယာ ၆ဒသမ၀၀ဧက၊ မြေပိုင်မြေအမည်ပေါက်မှာ ဒေါ်အေးဝင်း ဖြစ်ပါသည်။ အဆိုပါ မြေကွက်အား အရောင်းအဝယ် မှတ်ပုံတင်စာချုပ် (၄၆၉၅/၂၀၀၂) ရက်စွဲ ၂၈-၁၁-၂၀၀၂ တင်ပြ၍ လီယူဟင်း (ခ) ဦးထွန်းလှိုင် ၁၂/အလန(နိုင်)၀၃၇၅၈၄၊ ကောင်နန်းရင် (ခ) ဒေါ်စန်းမြင့် ၁၂/အလန(နိုင်) ၀၃၇၅၈၅ အမည်သို့ပြောင်းလဲခွင့်ပြုပါရန် လျှောက်ထားလာပါသဖြင့် ကန့်ကွက်လိုပါက အထောက်အထား(မူရင်း) အပြည့်အစုံတင်ပြ၍ ကြော်ငြာပါသည့်ရက်မှ ခုနစ်ရက်အတွင်း ကန့်ကွက်နိုင်ပါကြောင်း အသိပေးကြေညာအပ်ပါသည်။

မြေတိုင်းနှင့်မြေစာရင်းမှတ်တမ်းဌာနခွဲ
မြို့ပြနှင့်အိမ်ရာဖွံ့ဖြိုးရေးဦးစီးဌာန

အများသိစေရန်ကြော်ငြာ

ဒဂုံမြောက်မြို့နယ်၊ မြေတိုင်းရပ်ကွက်အမှတ် ၄၇၊ မြေကွက်အမှတ် ၅၀၀၊ မြေကွက်တည်နေရာအမှတ် ၅၀၀၊ ဓမ္မာရုံလမ်း၊ (၄၇)ရပ်ကွက်၊ ဒဂုံမြောက်(ဦးအောင်ညွန့် ၁၂/သကတ(နိုင်)၀၆၀၉၁၅) အမည်ပေါက် နှစ် ၆၀ ဂရန်မြေအား အမည်ပေါက် ဦးအောင်ညွန့်(ကွယ်လွန်)သဖြင့် ပိုင်ဆိုင်စာချုပ်အမှတ်- ၅၉၀၂/၁၆ (၁၉-၁၀-၁၆)ဖြင့် ပိုင်ဆိုင်သူ ဒေါ်စိုးစိုးမြင့် ၇/ရတန(နိုင်)၀၁၄၄၀၄၊ ဒေါ်အေးအေးမြင့် ၁၂/သကတ(နိုင်)၀၆၅၃၈၇၊ ဦးကျော်ထင် ၁၂/သကတ (နိုင်) ၀၈၁၇၈၄၊ ဒေါ်သီဂီဝင်း ၁၂/ သကတ (နိုင်)၀၆၂၇၄၅တို့က ဂရန်မူရင်းပျောက်ဆုံးကြောင်း ရပ်ကွက်/ရဲစခန်းထောက်ခံစာ၊ ကိုယ်တိုင်ဝန်ခံချက်၊ ကျမ်းကျိန်လွှာတို့တင်ပြ၍ ဂရန်မိတ္တူ လျှောက်ထားခြင်းအား လုပ်ထုံးလုပ်နည်းနှင့်အညီ ကွင်းဆင်းစစ်ဆေးခြင်း၊ သတင်းစာ သီးခြား ကြော်ငြာခြင်းများဆောင်ရွက်ပြီး ကန့်ကွက်သူ မပေါ်ပေါက်ပါသဖြင့် ဒေါ်စိုးစိုးမြင့်+၃ တို့၏ ဂရန်မိတ္တူ လျှောက်ထားခြင်းကို ခွင့်ပြုပြီးဖြစ်ပါသဖြင့် မြို့မြေစာရင်းတွင် အမှုတွဲအမှတ် ဒဂမ/ဂရသ/ ၃၃၅၅/၀၅(၂၃-၃-၀၇) ဖြင့် ထုတ်ပေးထားသည့်မူရင်း ဂရန်စာအုပ်အား ရုံးမိန့်ထုတ် ပယ်ဖျက်ပြီးဖြစ်ပါကြောင်းနှင့် ဒေါ်စိုးစိုးမြင့်+၃ တို့၏ ဂရန်မိတ္တူလျှောက်ထားခြင်းအား ခွင့်ပြုပြီးဖြစ်ပါကြောင်း အသိပေးကြေညာအပ်ပါသည်။

မြို့ပြစီမံကိန်းနှင့်မြေစီမံခန့်ခွဲမှုဌာန
ရန်ကုန်မြို့တော်စည်ပင်သာယာရေး ကော်မတီ

ကန့်ကွက်နိုင်ကြောင်းကြော်ငြာ

ရွှေပြည်သာမြို့နယ်၊ မြေတိုင်းရပ်ကွက်အမှတ် ၂၉၊ မြေကွက်အမှတ် ၂၆၉၊ မြေကွက်တည်နေရာအမှတ် ၂၆၉၊ မြို့ပတ်လမ်း၊ (၂)ရပ်ကွက်၊ ရွှေပြည်သာ ဗိုလ်မှူးကြီးတင်ဦး ၈/မတန(နိုင်)၀၀၈၈၈၇ အမည်ပေါက် နှစ် ၆၀ ဂရန်မြေအား အမည်ပေါက်ဗိုလ်မှူးကြီးတင်ဦး ၈/မတန(နိုင်)၀၀၈၈၈၇ ကွယ်လွန်သဖြင့် ဇနီးဖြစ်သူ ဒေါ်ညွန့်ညွန့်ရီ ၈/မကန(နိုင်)၀၀၈၈၈၈ ထံမှ အထွေထွေကိုယ်စားလှယ်လွှဲစာအမှတ် ၈၀၅၉/၂၈-၈-၂၀၁၇ ရရှိသူ GP ဒေါ်ထက်ထက်အောင် ၁၂/ဗဟန(နိုင်)၀၉၈၅၅၄ မှ အမည်ပေါက်၏ သေစာရင်း၊ ဇနီးတော်စပ်ကြောင်း ကျမ်းကျိန်လွှာ၊ ထပ်ဆင့်ကျမ်းကျိန်လွှာ၊ ပါဝါမရုပ်သိမ်းကြောင်း ကျမ်းကျိန်လွှာတို့တင်ပြ၍ ပိုင်ဆိုင်ကြောင်းနှင့် အရောင်းမြေပုံကူး လျှောက်ထားလာရာ တရားဝင်ခိုင်လုံသောအထောက်အထားများဖြင့် ဤကြော်ငြာပါသည့်ရက်မှစ၍ ခုနစ်ရက်အတွင်း ကန့်ကွက်နိုင်ပါကြောင်းနှင့် ကန့်ကွက်မှုမရှိပါက လုပ်ထုံးလုပ်နည်းအတိုင်း ဆက်လက်ဆောင်ရွက်ပေးမည်ဖြစ်ပါကြောင်း အသိပေးကြေညာအပ်ပါသည်။

မြို့ပြစီမံကိန်းနှင့်မြေစီမံခန့်ခွဲမှုဌာန
ရန်ကုန်မြို့တော်စည်ပင်သာယာရေးကော်မတီ

ကန့်ကွက်နိုင်ပါကြောင်း

မင်္ဂလာဒုံမြို့နယ်၊ မြေတိုင်းရပ်ကွက်အမှတ် (ရန်ကုန်စက်မှုဇုန်)၊ မြေကွက်အမှတ် ၃၈၊ ၃၉ ဧရိယာ ၄ဒသမ ၀၀၀ဧက နှစ်၆၀ မြေငှားစာချုပ်အမည်ပေါက်မှာ ဒေါ်ကေသွယ်ဝင်း၊ ဒေါ်ကေသီဝင်း ဖြစ်ပါသည်။ အဆိုပါ အမည်ပေါက်နှစ်ဦးမှ ဒေါ်ကေသီဝင်း ၁၀/မလမ(နိုင်)၁၁၉၇၃၆ကွယ်လွန်၍ ခင်ပွန်း ဦးတင်သိန်းကျော် ၁၂/ရကန(နိုင်)၀၃၂၉၉၇မှ အမွေဆက်ခံပိုင်ဆိုင်ကြောင်း စာချုပ်ချုပ်ဆိုရန် မြေပုံ/ မြေရာဇဝင်ရေးကူး လျှောက်ထားလာပါသဖြင့် ကန့်ကွက်လိုပါက အထောက်အထား (မူရင်း)အပြည့်အစုံတင်ပြ၍ ကြော်ငြာပါသည့်ရက်မှ ခုနစ်ရက်အတွင်း ကန့်ကွက်နိုင်ပါသည်။

မြေတိုင်းနှင့်မြေစာရင်းမှတ်တမ်းဌာနခွဲ
မြို့ပြနှင့်အိမ်ရာဖွံ့ဖြိုးရေးဦးစီးဌာန

ကန့်ကွက်နိုင်ပါကြောင်း

လှိုင်သာယာမြို့နယ်၊ မြေတိုင်းရပ်ကွက်အမှတ် ၁၂၊ မြေကွက်အမှတ် ၉၂ ဧရိယာ ၀ ဒသမ ၄၇၈ဧက နှစ် ၆၀ မြေငှားစာချုပ် အမည်ပေါက်မှာ ဦးကျော်ပိုင် ဖြစ်ပါသည်။ အဆိုပါ မြေကွက်အား အရောင်းအဝယ်မှတ်ပုံတင်စာချုပ် ၂၅၄၁/၂၀၁၇ ရက်စွဲ ၂၃-၈-၂၀၁၇ တင်ပြ၍ ဒေါ်သောင်းဇင် ၁၀/မလမ(နိုင်)၀၉၇၉၁၆၊ ဒေါ်သီတာဇင် ၁၀/မလမ(နိုင်)၁၃၆၅၆၇ အမည်သို့ပြောင်းလဲခွင့်ပြုပါရန် လျှောက်ထားလာပါသဖြင့် ကန့်ကွက်လိုပါက အထောက်အထား (မူရင်း) အပြည့်အစုံ တင်ပြ၍ ကြော်ငြာပါသည့်ရက်မှခုနစ်ရက်အတွင်း ကန့်ကွက်နိုင်ပါသည်။

မြေတိုင်းနှင့်မြေစာရင်းမှတ်တမ်းဌာနခွဲ
မြို့ပြနှင့်အိမ်ရာဖွံ့ဖြိုးရေးဦးစီးဌာန

ဖခင်အမည်

ဟသ်ာတမြို့နယ်၊ နွယ်ခွေအုပ်စု၊ သဲဖြူကျေးရွာနေ နော်နီဝင်းဘယ်ထူး၏ ဖခင်အမည်မှန်မှာ ဦးတင်ရွှေ ၇/နတလ(နိုင်)၀၈၃၉၄၂ ဖြစ်ပါကြောင်း။

နော်နီဝင်းဘယ်ထူး

မိခင်အမည်မှန်

အင်္ဂပူမြို့နယ် (အထက)ထူးကြီး နဝမတန်းမှ မောင်သော်ဇင်ဝင်းနှင့် သတ္တမတန်းမှ မဆွေလဲ့ရည်တို့၏ မိခင်အမည်မှန်မှာ ဒေါ်ဇင်မျိုးဝင်း ၁၄/မအန(နိုင်)၁၄၇၂၅၀ ဖြစ်ပါသည်။

ဒေါ်ဇင်မျိုးဝင်း

အမည်ပြောင်း

အင်္ဂပူမြို့နယ် (အထက)ထူးကြီး သတ္တမတန်းမှ မရွှေလဲ့ရည်အား မဆွေလဲ့ရည်ဟု ပြောင်းလဲခေါ်ပါရန်။

မဆွေလဲ့ရည်

မွေးသက္ကရာဇ်အမှန်

မြိတ်မြို့၊ ကလွင်ကျေးရွာအုပ်စု၊ ချောင်းကူးငယ်ရပ်ကွက်၊ အိမ်အမှတ်(၅၉၆)နေ ဦးသက်နိုင်ထွန်းနှင့် ဒေါ်ထွန်းထွန်းနိုင်တို့၏သား မောင်ထက်လင်း၏ မွေးသက္ကရာဇ်အမှန်မှာ တက္ကသိုလ်ဝင်စာမေးပွဲအောင်လက်မှတ်အရ ၃၁-၁၂-၁၉၉၅ ဖြစ်ပါကြောင်း။

အမည်မှန်

ဦးအိုက်ဆန်၏သား မန္တလေးမြို့ မန္တလာဒီဂရီကောလိပ် ပထမနှစ် အင်္ဂလိပ်စာအထူးပြုမှ စိုင်းဆိုင်လေ့(ဝ်)ဝမ်း၏အမည်မှန်မှာ စိုင်းဆိုင်လိန်ဝမ်း ဖြစ်ပါသည်။

တစ်ဦးတည်းဖြစ်ပါကြောင်း

အထက(ကမြိုင်) တက္ကသိုလ်ဝင်တန်း (A)မှ မချောစုလှိုင်၏မိခင် ဒေါ်နန်းနန်းထွေးနှင့် ဒေါ်နှင်းနှင်းထွေး ၆/သရခ(နိုင်)၀၃၀၀၇၉မှာ တစ်ဦးတည်းဖြစ်ပါကြောင်း။

ဒေါ်နန်းနန်းထွေး(ခ)ဒေါ်နှင်းနှင်းထွေး

ယာဉ်မှတ်ပုံတင်စာအုပ် မိတ္တူလျှောက်ထားခြင်း

ယာဉ်အမှတ် 3J/3856 Toyota Wish 2NE 10 S/W(4×2) ယာဉ်လက်ဝယ်ရှိသူ ဦးမြင့်ဝေ ၁၂/ကမတ(နိုင်)၀၁၄၂၅၄ က(ကမ-၃)ပျောက်ဆုံး၍ မိတ္တူထုတ်ပေးရန် လျှောက်ထားလာပါသည်။ ကန့်ကွက်လိုပါက ခိုင်လုံသော အထောက်အထားများဖြင့် ကြော်ငြာသည့်ရက်မှ ၁၅ရက်အတွင်း အောက်ဖော်ပြပါရုံးသို့ လူကိုယ်တိုင်လာရောက်ကန့်ကွက်နိုင်ပါသည်။

ကညန၊
ခရိုင်ရုံး(ရန်ကုန်အနောက်ပိုင်း)

ကန့်ကွက်နိုင်ပါကြောင်း

ဧရာဝတီတိုင်းဒေသကြီး၊ ဟသ်ာတမြို့၊ လက်သမားရပ်ကွက်၊ အကွက်အမှတ်(၂၉) လက် သမားမြောက်ရပ်၊ ဦးပိုင်အမှတ် ၂၄၄၊ ဧရိယာ ၀ဒသမ၀၄၇ ဧကရှိမြေကို ဦးအောင်ကျော်မိုး အမည်ဖြင့် မြေငှားဂရန်ထုတ်ပေးပါရန် လျှောက်ထားခြင်းနှင့်ပတ်သက်၍ ဤကြော်ငြာပါသည့်ရက်မှစ၍ ၁၅ရက်အတွင်း ကန့်ကွက်ရန်ရှိပါက ဤဟသ်ာတမြို့နယ် အထွေထွေအုပ်ချုပ်ရေး ဦးစီးဌာနရုံးသို့ အကျိုးအကြောင်းဖော်ပြ၍ လာရောက်ကန့်ကွက်နိုင်ပါကြောင်း ကြေညာအပ်ပါသည်။

မြို့နယ်အထွေထွေအုပ်ချုပ်ရေးဦးစီးဌာန
ဟသ်ာတမြို့

ယာဉ်မှတ်ပုံတင်စာအုပ် မိတ္တူလျှောက်ထားခြင်း

ယာဉ်အမှတ် 7B/7991 Mitsubishi Fuso MP618K Bus(4×2) ယာဉ်လက်ဝယ်ရှိသူ ဦးအောင်ခိုင် ၇/ကဝန(နိုင်)၀၀၀၄၂၃ က (ကမ-၃) ပျောက်ဆုံး၍ မိတ္တူထုတ်ပေးရန် လျှောက်ထားလာပါသည်။ ကန့်ကွက်လိုပါက ခိုင်လုံသော အထောက်အထားများဖြင့် ကြော်ငြာသည့်ရက်မှ ၃၀ ရက်အတွင်း အောက်ဖော်ပြပါရုံးသို့ လူကိုယ်တိုင်လာရောက်ကန့်ကွက်နိုင်ပါသည်။

ကညန၊ တိုင်းရုံး၊
(ရွာသာကြီး)ရန်ကုန်မြို့

ဖောင်းကြွပျောက် လျှောက်ထားခြင်း

ယာဉ်အမှတ် 9D/5774၏ ဖောင်းကြွနံပါတ်ပြား ပျောက်ဆုံး၍ ထုတ်ပေးရန်လျှောက်ထားလာပါသဖြင့် ယခင်ဖောင်းကြွနံပါတ်ပြား ပျက်ပြယ်ပါကြောင်း အများသိစေရန် ကြေညာအပ်ပါသည်။

ကညန၊
ခရိုင်ရုံး(ရန်ကုန်အနောက်ပိုင်း)

ဖခင်ကျေးဇူးဆပ်သတိရလှူဒါန်းအမျှပေးဝေခြင်း

ဦးမောင်မောင်ဦး(ခ)ဦးမြင့်ဇော် (ရေဦးမြို့)

အနန္တဂိုဏ်းဝင်ကျေးဇူးရှင် ဖေဖေ မိသားစုနှင့်ခွဲခွာသည်မှာ (၁နှစ် ၆လ)ရှိခဲ့ပါပြီ။ ဖေဖေအား ကျေးဇူးဆပ်ရည်စူးပြီး မုဒုံမြို့ အောင်ဓမ္မရိပ်သာကျောင်းတိုက်တွင်း၌ (၅၀'×၃၀')ရှိ သံဃာဆောင်ကို သား ဘိုဘို ဆောက်လုပ်လှူဒါန်းပါသည်။

ယနေ့ ၁၃-၁၁-၂၀၁၇ ရက်(တနင်္လာနေ့)မှာ လှူဒါန်းမှုအစုစုကို ရေစက်ချအမျှပေးဝေပါသည်။ ဖေဖေရောက်ရှိနေတဲ့ အေးချမ်းသောဘုံဘဝမှ သာဓုခေါ်ဆိုနိုင်ပါစေ။

မိခင် - ဒေါ်ခင်ထွေးကြည်
သား - ဒေါက်တာဘိုဘို-ရဲအုပ်မိုးသန္တာ
မြေး - ဟိန်းဇော်ဘို
မြေးငယ် - အိသက်ထွေး

ထွေးမိသားစု အလျှုမင်္ဂလာပစ္စည်းအငှားဆိုင်၊
လှိုင်မြို့နယ်

အိတ်ဖွင့်တင်ဒါ(Open Tender)ခေါ်ယူခြင်း

တင်ဒါအမှတ်-၂(၂၀၁၇-၂၀၁၈)

၁။ ဆောက်လုပ်ရေးဝန်ကြီးဌာန၊ လမ်းဦးစီးဌာန၊ သံတွဲခရိုင်မှ ၂၀၁၇-၂၀၁၈ ဘဏ္ဍာနှစ် ပြည်ထောင်စု/ပြည်နယ်(ငွေလုံးငွေရင်း/ပြင်ဆင်ထိန်းသိမ်းခြင်း)ရန်ပုံငွေဖြင့် ဆောင်ရွက်မည့် လမ်း/တံတားလုပ်ငန်းများအတွက် လိုအပ်သော လမ်းခင်းကျောက်မျိုးစုံ၊ ချောင်းသဲကျောက်၊ သဲ၊ ဒီဇယ်ဆီများအား(မြန်မာကျပ်ငွေဖြင့်)အောက်ပါ အစီအစဉ်အတိုင်း ဝယ်ယူလိုပါသည်-

(က) **တင်ဒါလျှောက်လွှာစတင်ရောင်းချမည့်ရက်** - ၁၇-၁၁-၂၀၁၇ရက်
(ခ) **တင်ဒါလျှောက်လွှာပိတ်မည့်ရက်/အချိန်** - ၁၁-၁၂-၂၀၁၇ရက် မွန်းလွဲ ၂ နာရီ
(ဂ) **တင်ဒါဖွင့်မည့်ရက်/အချိန်** - ၁၃-၁၂-၂၀၁၇ရက် နံနက် ၉ နာရီ
(ဃ) **တင်ဒါဖွင့်မည့်နေရာ** - လမ်းဦးစီးဌာန လက်ထောက်ညွှန်ကြားရေးမှူး (မြို့ပြ)ရုံး၊ သံတွဲမြို့

၂။ အသေးစိတ်အချက်အလက်များနှင့် တင်ဒါလျှောက်လွှာပုံစံများကို သံတွဲခရိုင်၊ လမ်းဦးစီးဌာန၊ လက်ထောက် ညွှန်ကြားရေးမှူး(မြို့ပြ)ရုံး၊ ဖုန်း-၀၄၃-၂၀၆၅၃၂၆တွင် ရုံးချိန်အတွင်း လာရောက်စုံစမ်းဝယ်ယူနိုင်ပါသည်။

တင်ဒါကော်မတီ

အောင်သရဖူ
အိမ်ပြောင်း၊ အိမ်ရွှေ့
ဝန်ဆောင်မှုလုပ်ငန်း
လူကြီးမင်းတို့၏ အိမ်ပစ္စည်းများ ပြောင်းရွှေ့ခြင်း
အတွက် အလုပ်သမား နှင့် ကားစီစဉ်ပေးသည်။
09254009334,
09254009335,
09254009336

လူပျောက်ကြော်ငြာ

မော်လမြိုင်မြို့၊ ဖက်တန်းရပ်ကွက်၊ အောင်မင်္ဂလာလမ်း၊ အမှတ် 7-B5နေ ဦးမျိုးသန့် ၁၀/မလမ(နိုင်)၀၅၀၀၆၉၏သမီး မအိနန္ဒီမျိုးသန့်(ခ)အိဖြူ အသက်(၃၀)သည် ၂၂-၁၀-၂၀၁၇ရက် နံနက် ၇း၃၀နာရီမှစ၍ နေအိမ်မှ စတင်ထွက်ခွာသွားပြီး ပျောက်ဆုံးသွားပါသဖြင့် ယနေ့တိုင် အဆက်အသွယ် မရပါ၍ တွေ့ရှိက အကြောင်းကြားပေးပါရန် မေတ္တာရပ်ခံအပ်ပါသည်။

(ကျေးဇူးဆပ်ပါမည်။)

ဆက်သွယ်ရန်အတွက်

ဒေါ်သက်မာလွင်	**ဦးမျိုးသန့်**
(တရားလွှတ်တော်ရှေ့နေ)	**ဖုန်း-၀၉-၃၁၆၈၅၁၅၄**
စဉ်-၁၁၁၅၀	**၀၉-၄၃၀၀၅၅၄၇**
ဖုန်း-၀၉-၄၂၅၃၆၈၈၃၄	**၀၉-၄၀၁၅၈၇၁၂၀**
၀၉-၉၇၆၅၅၆၂၀၆	

ဒေါ်မသောင်း(ခ)ဒေါ်ခင်ဦး ၁/ဗမန(နိုင်)၀၄၅၂၄၄(ဘ)ဦးသာအောင်နှင့် အများသိစေရန်ကြေညာခြင်း

ဒေါ်သန်းတင် ၁/ဗမန(နိုင်)၀၃၈၈၄၄(ဘ)ဦးလူလျှိုကွမ်း ရှမ်းပြည်နယ်(မြောက်ပိုင်း)၊ မူဆယ်ခရိုင်၊ နမ့်ခမ်းမြို့၊ မြို့မရပ်ကွက်(၂)နေသူ၏ လွှဲအပ်ညွှန်ကြားချက်အရ အောက်ပါအတိုင်း အသိပေးကြေညာအပ်ပါသည်။

ရှမ်းပြည်နယ်(မြောက်ပိုင်း)၊ မူဆယ်ခရိုင်၊ နမ့်ခမ်းမြို့၊ မြို့မ(၂)ရပ်ကွက်၊ ကောင်းထက်ရပ်ကွက်၊ အကွက်(၁၉)၊ ဦးပိုင်အမှတ်(၄၆/၂)၊ (သုည ဒသမ ၀၄၄)ဧကရှိ မြေနှင့် မြေပေါ်ရှိ အဆောက်အအုံမှာ ဒေါ်သန်းတင်လက်ရှိနေထိုင်ပိုင်ဆိုင်လျက်ရှိပါသည်။ မြေနှင့်ပတ်သက်သည့် မြေငှားဂရန်မူရင်းနှင့် အခြားစာရွက်စာတမ်းမူရင်းတို့မှာ ဒေါ်သန်းတင်လက်ဝယ်၌ ရှိပါသည်။

၁၃-၆-၂၀၁၇ရက်တွင် ဒေါ်မသောင်းနှင့် ဒေါ်သန်းတင်၊ ဒေါ်ခင်မြင့်အေးတို့အကြား နှစ်ဖက်သဘောတူကတိစာချုပ်ကို ချုပ်ဆိုခဲ့သော်လည်း မြေနှင့်အိမ်အား ဒေါ်သန်းတင်မှ ရောင်းချရန် စီစဉ်သည့်အခါ ဒေါ်မသောင်းမှ ကန့်ကွက်နေကြောင်း သိရပါသည်။ဒေါ်မသောင်းက ဒေါ်သန်းတင်အား အလွဲပြောဆိုပြီး ရောင်းကြေးငွေ တစ်ပြားတစ်ချပ်မျှပေးအပ်ခြင်းမရှိ ဥပဒေနှင့် ညီညွတ်မှုမရှိသည့်အရောင်းအဝယ်စာချုပ်ကို အခြေပြုကန့်ကွက်နေကြောင်း သိရှိရပါသည်။

ဒေါ်သန်းတင်အနေဖြင့် အထက်ပါမြေနှင့်အိမ်အား မိမိကြိုက်နှစ်သက်သလို စီမံခန့်ခွဲမည်ဖြစ်၍ ဒေါ်မသောင်းက တစ်စုံတစ်ရာနှောင့်ယှက်ဟန့်တားခြင်း၊ ကန့်ကွက်ခြင်းမပြုရန်နှင့် ၁၃-၆-၂၀၁၇ရက်စွဲပါ ကတိစာချုပ်အတိုင်းသာ ဆောင်ရွက်ရန်၊ အကယ်၍ လိုက်နာခြင်းမရှိပါက တည်ဆဲဥပဒေများအရ အရေးယူဆောင်ရွက်သွားမည်ဖြစ်ကြောင်း ဒေါ်မသောင်းနှင့် အများသိစေရန် ကြေညာအပ်ပါသည်။

ဒေါ်မသောင်းအနေဖြင့် ညှိနှိုင်းဆွေးနွေးလိုပါက ဤကြေညာချက်ပါသည့်ရက်မှစ၍ ၁၅ရက်အတွင်း ဒေါ်သန်းတင်ထံဖြစ်စေ၊ ကျွန်ုပ်ထံဖြစ်စေ လာရောက်ညှိနှိုင်းနိုင်ကြောင်း ထပ်လောင်းအသိပေးအပ်ပါသည်။

လွှဲအပ်ညွှန်ကြားသူ	**လွှဲအပ်ညွှန်ကြားချက်အရ-**	
ဒေါ်သန်းတင်	**(မြမြထွန်း)**	**(မင်းသွင်)**
၁/ဗမန(နိုင်)၀၃၈၈၄၄	**စဉ်-၆၁၆၁**	**စဉ်-၃၃၃၉**
	(အိအိသင်း)	**(ထွန်းထွန်းထိုက်)**
	(စဉ်-၁၃၄၇၁)	**စဉ်-၉၈၃၆**

တရားလွှတ်တော်ရှေ့နေများ

(နှင်းပွင့်ဖြူ)	**(ရွှေသဲ)**
စဉ်-၄၇၇၅၉	**စဉ်-၃၆၄၂၁**

အထက်တန်းရှေ့နေများ
မင်းလမ်းရပ်ကွက်၊ စစ်ကိုင်းမြို့
ဖုန်း-၀၉-၅၁၃၈၂၄၄၊ ၀၉-၇၉၇၄၆၂၈၆၁

ဘုရား၊ ရဟန်း၊ သိမ်၊ ကျောင်း၊ တန်ဆောင်း ဒါယကာကြီး

ဦးလှမြင့်သိန်း (ဇလွန်)

အကြံပေးပုဂ္ဂိုလ် (UMFCCI)၊ ဥက္ကဋ္ဌ (Zar & Zar Finance Co.,Ltd.) (Win Universe Co.,Ltd.) (Win Trade Co.,Ltd.) (Win YFV Myanmar Ltd.)

အသက်(၈၆)နှစ်

ရန်ကုန်မြို့၊ ကမာရွတ်မြို့နယ်၊ သံလွင်လမ်း၊ အမှတ် ၁၃၅(စီ)နေ (ဦးကျော်ခင်-ဒေါ်စောတင်)တို့၏သားလတ်၊ (ဦးသာကျင်လှိုင်-ဒေါ်ထီး)တို့၏သားသမက်၊ (ဒေါက်တာ ဒေါ်မမလေး-မြိတ်)၏ခင်ပွန်း၊ ဒေါက်တာမျိုးသန့်-ဒေါ်ယုဇော်၊ ဒေါက်တာဥမ္မာသိန်း-ကပ္ပတိန်မိုးကျော်(ခေတ္တ-စင်ကာပူ)၊ဒေါ်သဇင်သိန်း-ဦးရောဘတ်အောင်မြင့် (ခေတ္တ-USA)၊ ဒေါ်သူဇာသိန်း-ဦးအုန်းကျော်တို့၏ချစ်လှစွာသောဖခင်၊ မခိုင်ဇာသန့်၊ မကြည်ဇာသန့်၊ ဂျွန်မိုးကျော်၊ ဂျွန်နသန်မိုးကျော်၊ JOE အောင်မြင့်၊ BO အောင်မြင့်၊ မမေသူကျော်တို့၏ အဘိုးသည် ၁၁-၁၁-၂၀၁၇ရက် (စနေနေ့) နံနက် ၈း၃၀ နာရီတွင် ကွယ်လွန်သွားပါသဖြင့် ၁၅-၁၁-၂၀၁၇ရက် (ဗုဒ္ဓဟူးနေ့)ညနေ ၅ နာရီတွင် ရေဝေးသုသာန်၌ သင်္ဂြိုဟ်မည်ဖြစ်ပါကြောင်း ရပ်နီးရပ်ဝေးမှ ဆွေမျိုးမိတ်သင်္ဂဟအပေါင်းအား အသိပေးအပ်ပါသည်။

ကျန်ရစ်သူမိသားစု

ဘုရား၊ ရဟန်း၊ သိမ်၊ ကျောင်း၊ တန်ဆောင်း ဒါယကာကြီး

ဦးလှမြင့်သိန်း (ဇလွန်)

အကြံပေးပုဂ္ဂိုလ် (UMFCCI)၊ ဥက္ကဋ္ဌ (Zar & Zar Finance Co.,Ltd.) (Win Universe Co.,Ltd.) (Win Trade Co.,Ltd.) (Win YFV Myanmar Ltd.)

အသက်(၈၆)နှစ်

ရန်ကုန်မြို့၊ ကမာရွတ်မြို့နယ်၊ သံလွင်လမ်း၊ အမှတ် ၁၃၅(စီ)နေ (ဦးကျော်ခင်-ဒေါ်စောတင်)တို့၏သားလတ်၊ (ဦးသာကျင်လှိုင်-ဒေါ်ထီး)တို့၏သားသမက်၊ (ဒေါက်တာဒေါ်မမလေး-မြိတ်)၏ခင်ပွန်း၊ ဒေါက်တာမျိုးသန့်-ဒေါ်ယုဇော်၊ ဒေါက်တာ ဥမ္မာသိန်း-ကပ္ပတိန်မိုးကျော် (ခေတ္တ-စင်ကာပူ)၊ ဒေါ်သဇင်သိန်း-ဦးရောဘတ်အောင်မြင့်(ခေတ္တ-USA)၊ ဒေါ်သူဇာသိန်း-ဦးအုန်းကျော်တို့၏ ချစ်လှစွာသော ဖခင်၊ (ဦးသိန်းအေး)-ဒေါ်မြင့်မြင့်တို့၏ညီမောင်၊ (ဦးမြတ်ကြွယ်-ဒေါ်သန်းငွေ)၊ ဦးအောင်ခိုင်-ဒေါ်မြင့်မြင့်မွန်၊ (ဒေါ်သိန်းစီ-မြိတ်)တို့၏အစ်ကို၊ ဦးမောင်မောင်အေး-ဒေါ်ရီရီသိန်းအေး၊ ဦးဇော်မင်း၊ ဦးအောင်ကျော်မြတ်-ဒေါ်တင်မြင့်ကြည်၊ (ဒေါက်တာ ရန်ဝင်းအောင်)၊ ဒေါ်သီတာခိုင်(USA)၊ ကိုကျော်ကျော်ခိုင်(USA)၊ ကိုညီညီခိုင်(USA)၊ ကိုဇော်ဇော်ခိုင်(USA)တို့၏ ဦးလေးသည် ၁၁-၁၁-၂၀၁၇ရက် (စနေနေ့) နံနက် ၈း၃၀ နာရီတွင် အထက်ပါနေအိမ်၌ ကွယ်လွန်သွားပါသဖြင့် ၁၅-၁၁-၂၀၁၇ရက် (ဗုဒ္ဓဟူးနေ့)ညနေ ၅ နာရီတွင် ရေဝေးသုသာန်၌ သင်္ဂြိုဟ်မည် ဖြစ်ပါကြောင်း ရပ်နီးရပ်ဝေးမှ ဆွေမျိုးမိတ်သင်္ဂဟအပေါင်းအား အသိပေးအပ်ပါသည်။

ကျန်ရစ်သူမိသားစု

ဘုရား၊ ရဟန်း၊ သိမ်၊ ကျောင်း၊ သာသနာ့ဒါယကာကြီး
သုခမ္မမဏိဇောတရေ ဦးမောင်လေး
အသက်(၈၈)နှစ်

တာချီလိတ်မြို့၊ မကာဟိုခမ်းရပ်ကွက်၊ ဗိုလ်ချုပ်လမ်း၊ အမှတ် ၅/၈နေ (ဒေါ်နန်းကျိန်)၏ ချစ်လှစွာသောခင်ပွန်း၊ ဦးစိုင်းအုန်းကျော်-ဒေါ်နန်းရှဲန်နွန်း၊ ဦးစိုင်းစံလှ-ဒေါ်နန်းဝိုးခေါင်၊ ဦးကျင်လေး-ဒေါ်နန်းဟွမ်(တာချီလိတ်စားသောက်ဆိုင်၊ ရန်ကုန်မြို့)၊ (ဦးစိုင်းနု-ဒေါ်နန်းငွေဌေး)၊ ဦးစိုင်းကျင်ထွန်း-ဒေါ်နန်းဝိုးလတ်(ပတ္တမြားကျောက်စိမ်းကမ္ဘာကုမ္ပဏီလီမိတက်)၊ ဦးစိုင်းရှုန်-ဒေါ်နန်းကျင်ထွေး (ရွှေငါးအိမ်ဆောက်ပစ္စည်းဆိုင်၊ စိန်ငါးကုမ္ပဏီလီမိတက်)၊ ဦးတင်လှိုင်-ဒေါ်နန်းမိမိလေး(အဆွေတော်မီနီမတ်၊ ရတနာစံအိမ်တော်၊ မြသဟာဆေးရုံ၊ အဆွေတော်မိသားစု(၂၄)နာရီအထူးကုဆေးခန်း၊ ရောဂါရှာဖွေရေးစင်တာ)၊ ဦးစိုင်းဟေးလိတ်-ဒေါ်နန်းမိမိထွေးလေး (ရတနာကုန်သည်)တို့၏ဖခင်၊ မြေး၊မြစ်၊တီ ၃၂ယောက်တို့၏အဘိုးသည် ၁၁-၁၁-၂၀၁၇ရက် (စနေနေ့) ညနေ ၃း၁၅နာရီတွင် ကွယ်လွန်သွားပါသဖြင့် ၁၅-၁၁-၂၀၁၇ ရက် (ဗုဒ္ဓဟူးနေ့) မွန်းလွဲ ၁နာရီတွင် ပုံလို့နဂါးနှစ်ကောင်သုသာန်သို့ ပို့ဆောင်သင်္ဂြိုဟ်မည် ဖြစ်ပါကြောင်း။ [ကွယ်လွန်သူအား ရည်စူး၍ ၁၇-၁၁-၂၀၁၇ရက် (သောကြာနေ့) နံနက်တွင် အထက်ပါနေအိမ်သို့ ရက်လည်ဆွမ်းကျွေးတရားတော်နာကြွရောက်ပါရန် ဖိတ်ကြားအပ်ပါသည်။]

ကျန်ရစ်သူမိသားစု

အထူးဝမ်းနည်းကြေကွဲခြင်း
ဘုရား၊ ရဟန်း၊ သိမ်၊ ကျောင်း၊ သာသနာ့ဒါယကာကြီး
သုခမ္မမဏိဇောတရေ ဦးမောင်လေး
အသက်(၈၈)နှစ်

တာချီလိတ်မြို့၊ မကာဟိုခမ်းရပ်ကွက်၊ ဗိုလ်ချုပ်လမ်း၊ အမှတ်(၅/၈)နေ (ဒေါ်နန်းကျိန်)၏ချစ်လှစွာသောခင်ပွန်း ဘုရား၊ ရဟန်း၊ သိမ်၊ ကျောင်း၊ သာသနာ့ဒါယကာကြီး သုခမ္မမဏိဇောတရေ ဦးမောင်လေး အသက်(၈၈)နှစ် သည် ၁၁-၁၁-၂၀၁၇ရက် (စနေနေ့) ညနေ ၃း၁၅နာရီတွင် ကွယ်လွန်သွားကြောင်း သိရပါသဖြင့် မိသားစုနှင့်အတူ အထူးဝမ်းနည်းကြေကွဲရပါသည်။

တာချီလိတ်မြို့ နိုင်ငံ့ဝန်ထမ်းဟောင်းများ(မြို့ပြ)အသင်း

အထူးဝမ်းနည်းကြေကွဲခြင်း
ဘုရား၊ ရဟန်း၊ သိမ်၊ ကျောင်း၊ သာသနာ့ဒါယကာကြီး
သုခမ္မမဏိဇောတရေ ဦးမောင်လေး
အသက်(၈၈)နှစ်

တာချီလိတ်မြို့၊ မကာဟိုခမ်းရပ်ကွက်၊ ဗိုလ်ချုပ်လမ်း၊ အမှတ်(၅/၈)နေ (ဒေါ်နန်းကျိန်)၏ ချစ်လှစွာသောခင်ပွန်း ဘုရား၊ ရဟန်း၊ သိမ်၊ ကျောင်း၊ သာသနာ့ဒါယကာကြီး သုခမ္မမဏိဇောတရေ ဦးမောင်လေး အသက်(၈၈)နှစ် သည် ၁၁-၁၁-၂၀၁၇ရက် (စနေနေ့) ညနေ ၃း၁၅နာရီတွင် ကွယ်လွန်သွားကြောင်း သိရပါသဖြင့် မိသားစုနှင့်အတူ အထူးဝမ်းနည်းကြေကွဲရပါသည်။

တာချီလိတ်မြို့နယ် စာရေးဆရာအသင်း

ဝမ်းနည်းကြေကွဲခြင်း
ဦးလှမြင့်သိန်း (ဇလွန်)
အကြံပေးပုဂ္ဂိုလ် (UMFCCI)
ဥက္ကဋ္ဌ (Zar & Zar) Finance Co., Ltd.
(Win Universe Co., Ltd.) (Win Trade Co., Ltd.)
(Win YFV Myanmar Ltd.)
အသက်(၈၆)နှစ်

ဝါဏိဇ္ဇအဖွဲ့ရများအသင်း (မြန်မာနိုင်ငံ)၏ နာယကကြီးနှင့် ဥက္ကဋ္ဌဟောင်း ဦးလှမြင့်သိန်းသည် ၁၁-၁၁-၂၀၁၇ရက်တွင် ကွယ်လွန်သွားကြောင်းသိရှိရပါသဖြင့် မိသားစုနှင့်ထပ်တူ ကြေကွဲရပါသည်။

အလုပ်အမှုဆောင်အဖွဲ့
ဝါဏိဇ္ဇအဖွဲ့ရများအသင်း(မြန်မာနိုင်ငံ)

ဦးအောင်သန်း(ခ)ဦးဖိုးကြွေ
အသက်(၇၅)နှစ်

ရန်ကုန်မြို့နေ (ဦးဘခင်-ဒေါ်သိန်းခင်)တို့၏သား၊ ကရင်ပြည်နယ်၊ မြိုင်ကလေးမြို့နေ ဦးရွှေမြင့်(ခ)ဦးဖိုးရွှေ-ဒေါ်စောမြတို့၏အစ်ကို၊ မန္တလေးမြို့၊ ချမ်းအေးသာစံမြို့နယ်၊ ၃၄×၃၅လမ်းကြား၊ ၇၆×၇၇လမ်းကြား၊ မင်္ဂလာလမ်းသွယ်နေ (ကိုဆန်းဝင်းထွန်း)-မသင်းသင်းညို၊ ကိုထွန်းထွန်း၊ မသန်းနွဲ့အောင်၊ မောင်ထွေးကိုကိုတို့၏ဖခင်၊ မောင်ကျော်ကိုကို၏အဘိုး၊ (ဒေါ်တင်နွဲ့)၏ခင်ပွန်းသည် ၁၂-၁၁-၂၀၁၇ရက် (တနင်္ဂနွေနေ့) နံနက် ၃နာရီတွင် ကွယ်လွန်သွားပါသဖြင့် ၁၃-၁၁-၂၀၁၇ရက် (တနင်္လာနေ့) မွန်းလွဲ ၁နာရီတွင် အထက်ပါနေအိမ်မှ အေးရိပ်ငြိမ်သုသာန်သို့ ပို့ဆောင်မီးသင်္ဂြိုဟ်မည်ဖြစ်ပါကြောင်း ရပ်ဝေးရပ်နီးမှ ဆွေမျိုးမိတ်သင်္ဂဟများအား အကြောင်းကြားအပ်ပါသည်။

ကျန်ရစ်သူမိသားစု

ဝမ်းနည်းကြေကွဲခြင်း
ဒေါ်အေးမေ
အသက်(၆၂)နှစ်

ရခိုင်ပြည်နယ် သမဝါယမအသင်းစုချုပ်လီမိတက်ဥက္ကဋ္ဌ ဦးလှသာထွန်း၏ဇနီး ဒေါ်အေးမေသည် ၁၁-၁၁-၂၀၁၇ရက်(စနေနေ့) ည ၈း၁၂ နာရီတွင် ကွယ်လွန်သွားကြောင်း သိရပါသဖြင့် မိသားစုနှင့်ထပ်တူ ဝမ်းနည်းကြေကွဲရပါသည်။

ရခိုင်ပြည်နယ်သမဝါယမ
ဦးစီးဌာနမိသားစု

ဘုရား၊ ရဟန်း၊ ကျောင်း ဒါယကာကြီး
ဦးအောင်ကျော်တိုး(ခ)အီတိုး
အသက်(၅၅)နှစ်

ရန်ကုန်မြို့၊ ကြည့်မြင်တိုင်မြို့နယ်၊ ရွှေလှိုင်လမ်း၊ အမှတ် ၉နေ (ဦးရှောင်-ဒေါ်ကျင်မြ)တို့၏သား၊ အစ်ဒေါ်မြင့်ကြည်၏မောင်၊ (ဦးတင်မြင့်-ဒေါ်လှသန်းရီ)တို့၏ညီသည် ၁၂-၁၁-၂၀၁၇ရက် (တနင်္ဂနွေနေ့) နံနက် ၈း၅၀နာရီတွင် ကွယ်လွန်သွားပါသဖြင့် ၁၄-၁၁-၂၀၁၇ရက် မွန်းတည့် ၁၂နာရီတွင် ထိန်ပင်သုသာန်သို့ ပို့ဆောင်မီးသင်္ဂြိုဟ်မည်ဖြစ်ပါသည်။ (နေအိမ်မှကားများ နံနက် ၁၀နာရီတွင် ထွက်ခွာပါမည်။)

ကျန်ရစ်သူမိသားစု

ဒေါ်သီလှ
အသက်(၁၀၇)နှစ်

ရန်ကုန်မြို့၊ တာမွေမြို့နယ်၊ ကျောက်မြောင်း၊ပျားရည်ကုန်းလမ်း၊အမှတ် ၁၉၊ မြေညီ (ဝဲဘက်လှာ)နေ (ဦးအုတ်ကြီး-ဒေါ်အေးမြ)တို့၏သမီး၊ (ဦးကျော်လှ)၏ဇနီး၊ ဦးမောင်ဝင်း၊ (ဦးမောင်ဟန်)-ဒေါ်ခင်နု၊ (ဦးမောင်မောင်သန်း)-ဒေါ်စန္ဒာ၊ ဦးအောင်ခိုင်-ဒေါ်ဌေးဌေးမြင့်၊ ဦးထွန်းမြိုင်-ဒေါ်ဌေးဌေး၊(ဦးမောင်ထွေး)တို့၏မိခင်၊ မြေး ၁၀ယောက်၊မြစ်ရှစ်ယောက်၊ တီ တစ်ယောက်တို့၏ ဘွားဘွားကြီးသည် ၁၂-၁၁-၂၀၁၇ရက် (တနင်္ဂနွေနေ့) ၁၂း၅၀နာရီတွင် ရွှေဂုံတိုင်အထူးကုဆေးရုံ၌ ကွယ်လွန်သွားပါ၍ ၁၄-၁၁-၂၀၁၇ရက် ညနေ ၄နာရီတွင် ရေဝေးသုသာန်၌မီးသင်္ဂြိုဟ်မည်ဖြစ်ပါကြောင်း ရပ်ဝေးရပ်နီးမှ ဆွေမျိုးမိတ်သင်္ဂဟအပေါင်းတို့အား အသိပေးအပ်ပါသည်။ (နေအိမ်မှကားများ မွန်းလွဲ ၂နာရီတွင် ထွက်ခွာပါမည်။) [ကွယ်လွန်သူအား ရည်စူး၍ ၁၈-၁၁-၂၀၁၇ရက် နံနက် ၇နာရီတွင် ရက်လည်ဆွမ်းကျွေးတရားတော်နာကြွရောက်ပါရန် ဖိတ်ကြားအပ်ပါသည်။]

ကျန်ရစ်သူမိသားစု

ဘုရား၊ ရဟန်း၊ သိမ်၊ ကျောင်း ဒါယကာကြီး
ဦးလှသိန်း
ဗဟိုပစ္စည်းထိန်း(ပ)
ဆောက်လုပ်ရေးကော်ပိုရေးရှင်း(ငြိမ်း)
အသက်(၇၈)နှစ်

ရန်ကုန်မြို့၊ တောင်ဥက္ကလာပမြို့နယ်၊ (၁၃)ရပ်ကွက်၊ အနော်မာလမ်း၊ အမှတ် ၇၀၉နေ (ဦးစိန်ထွန်း-ဒေါ်မြစိန်)တို့၏သား၊ (ဦးစမ်းမောင်-ဒေါ်ရင်မြိုင်)တို့၏သားသမက်၊ ဒေါ်လှလှမော်(ခ)ဒေါ်ဝင်းရီ၏ခင်ပွန်း၊ ရန်ကုန်မြို့နေ ဦးဇော်ဇော်ဦး-ဒေါ်မြတ်သီတာသိန်း၊ ဦးဇော်ဝင်းသိန်း-ဒေါ်ခိုင်သီတာ၊ ဦးထွန်းရွှေမောင်-ဒေါ်ခက်ခက်စုနိုင်သိန်း၊ ဦးအောင်မျိုးသန့်-ဒေါ်ထက်ထက်စုလှိုင်သိန်းတို့၏ ဖခင်၊ မြေးခြောက်ယောက်တို့၏ အဘိုးသည် ၁၁-၁၁-၂၀၁၇ရက် (စနေနေ့) နံနက် ၁၀း၁၅နာရီတွင်မြောက်ဥက္ကလာပ အထွေထွေရောဂါကုဆေးရုံကြီး၌ ကွယ်လွန်သွားပါသဖြင့် ၁၃-၁၁-၂၀၁၇ရက် (တနင်္လာနေ့)မွန်းလွဲ ၁နာရီတွင် ရေဝေးအအေးတိုက်မှရေဝေးသုသာန်သို့ပို့ဆောင်မီးသင်္ဂြိုဟ်မည်ဖြစ်ပါသည်။ (နေအိမ်မှကားများ နံနက် ၁၁း၃၀နာရီတွင် ထွက်ခွာပါမည်။) [ကွယ်လွန်သူအားရည်စူး၍ ၁၇-၁၁-၂၀၁၇ရက် (သောကြာနေ့) နံနက် ၇နာရီမှ ၁၁နာရီအထိ အထက်ပါနေအိမ်သို့ ရက်လည်ဆွမ်းကျွေးတရားတော်နာကြွရောက်ပါရန် ဖိတ်ကြားအပ်ပါသည်။]

ကျန်ရစ်သူမိသားစု

သင့်သွေးဖြင့်
အသက်ကယ်ပါ

ဘုရား၊ ရဟန်း၊ သိမ်၊ ကျောင်း ဒါယိကာမကြီး
ဒေါ်ခင်လေးကြည် (၄၅-စိန်ရွှေရတနာဆိုင်)
(အိမ်မဲ၊ တွံတေး၊ မြောင်းမြ)
အသက်(၉၃)နှစ်

ရန်ကုန်မြို့၊ ပန်းဘဲတန်းမြို့နယ်၊ ရွှေဘုံသာလမ်း၊ အမှတ်(၄၅-စိန်ရွှေရတနာရောင်းဝယ်ရေး၊ DIAMOND HOUSE)နှင့် ရန်ကုန်မြို့၊ ဒဂုံမြို့နယ်၊ အလုံလမ်းနှင့် ဗဟိုလမ်းထောင့်၊ အမှတ် ၅၄နေ(ဦးထွန်းအိ-ဒေါ်စိမ်းယဉ်)တို့၏သမီး၊ (ဦးအောင်ဖေ-ဒေါ်ဖွားကျင်)တို့၏ချွေးမ၊ (ဦးကျော်ဝင်း)၏ဇနီး၊ ဦးသန့်ဆွေ(ကိုဦး)-ဒေါ်စန်းစန်းနွဲ့၊ ဦးနေဝင်း၊ ဒုဗိုလ်မှူးကြီးဝင်းမြင့်(ငြိမ်း)(တဆရ-၂)-ဒေါ်ဝင်းဝင်းမေ၊ ဦးဝင်းမြင့်(ရန်ကုန်တိုင်းရွှေလုပ်ငန်းရှင်များအသင်း)-ဒေါ်မာလာ(အထက-၂၊ ဒဂုံ၊ ငြိမ်း)၊ ဗိုလ်မှူးကြီးငွေထွန်း(ငြိမ်း)(ကကရေ)-ဒေါ်အေးအေးကြူ(မဘိုဘို)(အထက-၂၊ ဒဂုံ-ငြိမ်း)၊ (ဦးယမင်းအောင်)-ဒေါ်ခင်ခင်ဟန်(ချိုချို) (စိန်ဒေါင်းပျံ ဘုန်းကြီးဖိနပ်လုပ်ငန်း)၊ Capt ဦးဝဏ္ဏ-ဒေါ်နှင်းဆီ(စိန်ရွှေရတနာ)တို့၏မိခင်သည် ၁၂-၁၁-၂၀၁၇ရက်(တနင်္ဂနွေနေ့) နံနက် ၄း၄၅နာရီတွင် ရန်ကုန်အကယ်ဒမီဆေးရုံ၌ ကွယ်လွန်သွားပါသဖြင့် ၁၄-၁၁-၂၀၁၇ရက် (အင်္ဂါနေ့) ညနေ ၃နာရီတွင် ရေဝေးအအေးတိုက်မှ ရေဝေးသုသာန်သို့ ပို့ဆောင်မီးသင်္ဂြိုဟ်မည်ဖြစ်ပါကြောင်း။ (နေအိမ်မှကားများ မွန်းလွဲ ၁၂း၃၀နာရီတွင်ထွက်ခွာပါမည်။)

ကျန်ရစ်သူမိသားစု

ဘုရား၊ ရဟန်း၊ သိမ်၊ ကျောင်း ဒါယိကာမကြီး
ဒေါ်ခင်လေးကြည် (၄၅-စိန်ရွှေရတနာဆိုင်)
(အိမ်မဲ၊ တွံတေး၊ မြောင်းမြ)
အသက်(၉၃)နှစ်

ရန်ကုန်မြို့၊ ပန်းဘဲတန်းမြို့နယ်၊ ရွှေဘုံသာလမ်း၊ အမှတ် (၄၅-စိန်ရွှေရတနာရောင်းဝယ်ရေး၊ DIAMOND HOUSE)နှင့် ရန်ကုန်မြို့၊ ဒဂုံမြို့နယ်၊ အလုံလမ်းနှင့် ဗဟိုလမ်းထောင့်၊ အမှတ် ၅၄နေ(ဦးထွန်းအိ-ဒေါ်စိမ်းယဉ်)တို့၏သမီး၊(ဦးကျော်ဝင်း)၏ဇနီး၊(ဒေါ်မမစိ)၊(ဦးမောင်မောင်ရီ)-ဒေါ်ညိုညို၊ ဦးကြည်လင်း-ဒေါ်ရီရီသိန်းတို့၏ညီမ/အစ်မ၊ ဒေါ်မြသက်ထား-ဗိုလ်ကြီးဝေယံသက်(အဆရ-၅)၊ မစန္ဒာသက်ထား(MYANMAR-D.C.R)၊ မောင်စောရန်နိုင်-မချယ်ရီ၊ မောင်ရှိုင်းသူအောင်၊ ဒေါက်တာခင်ဇွန်ဖြူ (လ/ထ ဆရာဝန်၊ တက္ကသိုလ်များဆေးရုံ)၊ ဦးဉာဏ်လင်းမြင့်(ဒုမြို့နယ်ဥပဒေအရာရှိ၊ မရမ်းကုန်းမြို့နယ်)၊ မခင်ရူပါသန်း(BE.Civil)၊ မခင်မာလာသန်း(ပဋ္ဌမနှစ်၊ ဥပဒေ၊ ဒဂုံတက္ကသိုလ်)၊ မောင်ဘုန်းမြင့်သူ(ME,EP)၊ဒေါက်တာခင်လပြည့်ထွန်း၊ မကေသီ(ခေတ္တ-ဂျပန်)၊ မောင်အောင်သူ(အထက်တန်းရှေ့နေ)၊ မအင်ကြင်း(ပထမနှစ်၊ ဥပဒေ)(COE)တို့၏အဘွား၊မောင်စွမ်းသက်ထူး၏ဘွားဘွားကြီးသည် ၁၂-၁၁-၂၀၁၇ရက် (တနင်္ဂနွေနေ့) နံနက် ၄း၄၅နာရီတွင် ရန်ကုန် အကယ်ဒမီဆေးရုံ၌ ကွယ်လွန်သွားပါသဖြင့် ၁၄-၁၁-၂၀၁၇ရက်(အင်္ဂါနေ့)ညနေ ၃နာရီတွင် ရေဝေးအအေးတိုက်မှရေဝေးသုသာန်သို့ပို့ဆောင်မီးသင်္ဂြိုဟ်မည်ဖြစ်ပါကြောင်း။(နေအိမ်မှကားများ မွန်းလွဲ ၁၂း၃၀နာရီတွင်ထွက်ခွာပါမည်။)

ကျန်ရစ်သူမိသားစု

ဝမ်းနည်းကြေကွဲခြင်း
ဘုရား၊ ရဟန်း၊ သိမ်၊ ကျောင်း၊ တန်ဆောင်း ဒါယကာကြီး
ဦးလှမြင့်သိန်း (ဇလွန်)
B.Com, B.L
အကြံပေးပုဂ္ဂိုလ်(UMFCCI)၊ ဥက္ကဋ္ဌ (Zar & Zar Finance Co.,Ltd.)
ဒါရိုက်တာ (Tun Foundation Bank)
(Win Universe Co.,Ltd.)
(Win Trade Co.,Ltd.)
(Win YFV Myanmar Ltd.)
အသက်(၈၆)နှစ်

Zar & Zar Finance Co.,Ltd. ၏ မန်နေဂျင်းဒါရိုက်တာ ဒေါက်တာမျိုးသန့်-ဒေါ်ယုဇော်တို့၏ ချစ်လှစွာသောဖခင် ဦးလှမြင့်သိန်းသည် ၁၁-၁၁-၂၀၁၇ရက် (စနေနေ့) နံနက် ၈း၃၀နာရီတွင် ကွယ်လွန်သွားကြောင်း သိရှိရပါသဖြင့် ကျန်ရစ်သူမိသားစုနှင့်ထပ်တူထပ်မျှ ဝမ်းနည်းရပါသည်။

Zar & Zar Finance Co.,Ltd. မှ ဝန်ထမ်းများ

ဘုရား၊ ရဟန်း၊ သိမ်၊ ကျောင်း ဒါယိကာမကြီး
ဒေါ်အေးညွန့်
အသက်(၈၁)နှစ်

ရန်ကုန်မြို့၊ ကျောက်တံတားမြို့နယ်၊ (၃၈)လမ်းအောက်၊ အမှတ် ၉၉၊ မြေညီထပ်နေ (ဦးဘအောင်)၏ဇနီး၊ ဒေါ်ခင်သောင်းဌေး(အထက-၆၊ ဗိုလ်တထောင်)၊ ဦးစိုးလင်းအောင်-ဒေါ်သက်ရွှေစင်ဦး၊ ဦးဌေးလင်းအောင်-ဒေါ်ခိုင်ချိုဝင်း၊ ဒေါ်ခင်မေဌေး၊ ဦးမြတ်လင်းအောင်တို့၏မိခင်၊ မြေးလေးယောက်တို့၏ အဘွားသည် ၁၁-၁၁-၂၀၁၇ရက် ညနေ ၆း၅၀နာရီတွင် ကွယ်လွန်သွားပါသဖြင့် ၁၃-၁၁-၂၀၁၇ရက်(တနင်္လာနေ့)နံနက် ၁၁နာရီတွင် ရေဝေးသုသာန်သို့ပို့ဆောင်မီးသင်္ဂြိုဟ်ပါမည်။ (နေအိမ်မှကားများ နံနက် ၉နာရီတွင် ထွက်ခွာပါမည်။) [ကွယ်လွန်သူအားရည်စူး၍ ၁၇-၁၁-၂၀၁၇ရက်(သောကြာနေ့)နံနက် ၇နာရီမှ ၁၀နာရီအထိ အထက်ပါနေအိမ်သို့ ရက်လည်ဆွမ်းကျွေးတရားတော်နာ ကြွရောက်ပါရန် ဖိတ်ကြားအပ်ပါသည်။]

ကျန်ရစ်သူမိသားစု

ဘုရား၊ ရဟန်း၊ ကျောင်း ဒါယိကာမကြီး
ဒေါ်အေးမေ (ရန်ကုန်၊ စစ်တွေ)
အသက်(၆၂)နှစ်

ရန်ကုန်မြို့၊ ပန်းဘဲတန်းမြို့နယ်၊ လမ်း ၃၀၊ မြေညီ၊ အမှတ် ၇၅နေ (ဦးမောင်စောလှ)-ဒေါ်လှမြသူတို့၏သမီး၊ ဦးလှသာထွန်း(ရခိုင်ပြည်နယ် သမဝါယမအသင်းစုချုပ်လီမိတက်ဥက္ကဋ္ဌ)၏ဇနီး၊ ဦးဇော်ဇော်မင်း-ဒေါ်အေးမြတ်ခိုင်၊ ဒေါက်တာသန်းစိုး-ဒေါ်အေးနှင်းကျော့၊ ဦးရန်ပိုင်ထွန်း-ဒေါ်အေးမြဝင်း(ခ)ဝင်းဝင်း၊ ဦးကျော်စိန်ထွန်း(ခ)ဂျော်လီ-ဒေါ်စိုးညွန့်သူ(ခ)မေသူ(တက်နီဝင်းဖိနပ်ဆိုင်)တို့၏ ချစ်လှစွာသောမိခင်၊ မြေးခုနစ်ယောက်တို့၏ အဘွားသည် ၁၁-၁၁-၂၀၁၇ရက်(စနေနေ့)ည ၈း၁၂နာရီတွင် ကွယ်လွန်သွားပါ၍ ၁၃-၁၁-၂၀၁၇ရက် (တနင်္လာနေ့) ညနေ ၅နာရီတွင် ရေဝေးသုသာန်၌ မီးသင်္ဂြိုဟ်မည်ဖြစ်ပါကြောင်း ရပ်ဝေးရပ်နီးမှ ဆွေမျိုးမိတ်သင်္ဂဟများအား အသိပေးအကြောင်းကြားအပ်ပါသည်။ (နေအိမ်မှကားများ ညနေ ၃နာရီတွင် ထွက်ခွာပါမည်။)

ကျန်ရစ်သူမိသားစု

ဘုရား၊ ရဟန်း၊ ကျောင်း ဒါယိကာမကြီး
ဒေါ်အေးမေ (ရန်ကုန်၊ စစ်တွေ)
အသက်(၆၂)နှစ်

ရန်ကုန်မြို့၊ ဗဟန်းမြို့နယ်၊ သာသနာ့ရိပ်သာလမ်း၊ အမှတ် ၅၃၊ H/I နေ (ဦးမောင်စောလှ)-ဒေါ်လှမြသူတို့၏သမီး၊ ဦးထွန်းဦး-ဦးကျော်-ဒေါ်မခင်သန်း၊ (ဦးထွန်းအောင်ခိုင်)-ဒေါ်မသာနု(မသာနု အထည်ဆိုင်၊ စစ်တွေမြို့)တို့၏ညီမ၊ ဦးသန်းရွှေ-ဒေါ်လီလီဇံ(မိဘမေတ္တာအထည်ဆိုင်၊ B ရုံ၊ သိမ်ကြီးဈေး)၊ ဦးမောင်ကျော်သိန်း-ဒေါ်အေးသိန်းနု(ရွှေမိုးရွှေဆိုင်၊ ၂၉လမ်း)၊ ဦးအောင်သာဇံ-ဒေါ်အုန်းမြင့်(မအုန်းမြင့်-အထည်ဆိုင်၊ အဆင့်မြင့်မင်္ဂလာဈေး)တို့၏အစ်မ၊ ဦးလှသာထွန်း (ရခိုင်ပြည်နယ်သမဝါယမအသင်းစုချုပ်လီမိတက်ဥက္ကဋ္ဌ)၏ ချစ်လှစွာသောဇနီးသည် ၁၁-၁၁-၂၀၁၇ရက် ည ၈း၁၂နာရီတွင် ကွယ်လွန်သွားပါ၍ ၁၃-၁၁-၂၀၁၇ရက်(တနင်္လာနေ့) ညနေ ၅နာရီတွင် ရေဝေးအအေးတိုက်မှ ရေဝေးသုသာန်သို့ ပို့ဆောင်မီးသင်္ဂြိုဟ်မည်ဖြစ်ပါကြောင်း ရပ်ဝေးရပ်နီးမှ ဆွေမျိုးမိတ်သင်္ဂဟများအား အသိပေးအကြောင်းကြားအပ်ပါသည်။(ပန်းဘဲတန်းမြို့နယ်၊ လမ်း ၃၀၊ မြေညီ၊ အမှတ် ၇၃/၇၅ နေအိမ်မှကားများ ညနေ ၃နာရီတွင်ထွက်ခွာပါမည်။)

ကျန်ရစ်သူမိသားစု

ဝမ်းနည်းကြေကွဲခြင်း
ဦးလှမြင့်သိန်း
B.Com, B.L
ဒါရိုက်တာ၊ ထွန်းကော်မာရှယ်ဘဏ်လီမိတက်
အသက်(၈၆)နှစ်

ရန်ကုန်မြို့နေ (ဒေါက်တာဒေါ်မမလေး)၏ခင်ပွန်း ဦးလှမြင့်သိန်း (ဒါရိုက်တာ၊ ထွန်းကော်မာရှယ်ဘဏ်လီမိတက်)သည် ၁၁-၁၁-၂၀၁၇ ရက် နံနက် ၈း၃၀နာရီတွင် ကွယ်လွန်သွားကြောင်း သိရှိရပါသဖြင့် မိသားစုနှင့်ထပ်တူထပ်မျှ ဝမ်းနည်းကြေကွဲရပါသည်။

ဥက္ကဋ္ဌ၊ ဒါရိုက်တာအဖွဲ့နှင့်
ဝန်ထမ်းမိသားစု
ထွန်းကော်မာရှယ်ဘဏ်လီမိတက်

ဝမ်းနည်းကြေကွဲခြင်း
ဦးလှမြင့်သိန်း
B.Com, B.L
ဒါရိုက်တာ၊ ထွန်းကော်မာရှယ်ဘဏ်လီမိတက်
အသက်(၈၆)နှစ်

ရန်ကုန်မြို့နေ (ဒေါက်တာဒေါ်မမလေး)၏ခင်ပွန်း ဦးလှမြင့်သိန်း (ဒါရိုက်တာ၊ ထွန်းကော်မာရှယ်ဘဏ်လီမိတက်)သည် ၁၁-၁၁-၂၀၁၇ ရက် နံနက် ၈း၃၀နာရီတွင် ကွယ်လွန်သွားကြောင်း သိရှိရပါသဖြင့် မိသားစုနှင့်ထပ်တူထပ်မျှ ဝမ်းနည်းကြေကွဲရပါသည်။

ဦးသိန်းထွန်းနှင့် မိသားစု
ဥက္ကဋ္ဌ
ထွန်းကော်မာရှယ်ဘဏ်လီမိတက်

ဘုရား၊ ရဟန်း၊ သိမ်၊ ကျောင်း ဒါယကာကြီး
ဦးမောင်မြင့် (ဝန်ကြီးချုပ်ရုံး၊ ငြိမ်း)
အသက်(၈၄)နှစ်

ရန်ကုန်မြို့၊ စမ်းချောင်းမြို့နယ်၊ မုန့်/တောင်ရပ်ကွက်၊ မိုးမခလမ်း၊ အမှတ် ၃၅နေ (ဒေါ်အုံးကြွယ်၊ ဝန်ကြီးချုပ်ရုံး၊ ငြိမ်း)၏ခင်ပွန်း၊ (ဦးအဟင်-ဒေါ်လှကြည်)တို့၏သား၊ (ဦးသာဇံ-ဒေါ်အေးနု)တို့၏သားသမက်၊ ဦးထွန်းထွန်း-ဒေါ်သီသီခိုင်၊ ဦးဝင်းမြင့်သိန်း-ဒေါ်မာလာ၊ ဦးသက်လှိုင်မင်း-ဒေါ်စောနီလာဖေတို့၏ဖခင်၊ မြေးငါးယောက်တို့၏ဘိုးဘိုးကြီးသည် ၁၁-၁၁-၂၀၁၇ရက် (စနေနေ့) ညနေ ၅နာရီတွင် အာရုတော်ဝင်ဆေးရုံ၌ ကွယ်လွန်သွားပါ၍ ၁၃-၁၁-၂၀၁၇ ရက် (တနင်္လာနေ့)မွန်းတည့် ၁၂နာရီတွင် ထိန်ပင်အအေးတိုက်မှ ထိန်ပင်သုသာန်သို့ ပို့ဆောင်မီးသင်္ဂြိုဟ်ပါမည်။ (နေအိမ်မှကားများ နံနက် ၁၀နာရီတွင် ထွက်ခွာပါမည်။) [ကွယ်လွန်သူအားရည်စူး၍ ၁၇-၁၁-၂၀၁၇ရက် (သောကြာနေ့) နံနက် ၇နာရီမှ ၁၁နာရီအထိ အထက်ပါနေအိမ်သို့ ရက်လည်ဆွမ်းကျွေးတရားတော်နာကြွရောက်ပါရန် ဖိတ်ကြားအပ်ပါသည်။]

ကျန်ရစ်သူမိသားစု

ဘုရား၊ ကျောင်း ဒါယကာကြီး
ဦးချစ်ဆွေ (ထားဝယ်)
B.Ed, 1969
အထပြ(ငြိမ်း)၊ အထက(၄)ပုဇွန်တောင်၊ ကျောင်းအုပ်(ငြိမ်း)
အလက ချောင်းဝပြင်၊ သရက်ချောင်းမြို့နယ်၊ တနင်္သာရီတိုင်းဒေသကြီး
အသက်(၇၄)နှစ်

ရန်ကုန်မြို့၊ တာမွေမြို့နယ်၊ ကျားကွက်သစ်ရပ်ကွက်၊ ကျောက်မြောင်းလမ်း၊ အမှတ် ၁၁၈-၁၂၀၊ သုံးလွှာ(B)နေ (ဦးကြာသင်း-ဒေါ်လှသင်းဆွေ)တို့၏သား၊ (ဦးမောင်မောင်-ဒေါ်စိန်ဟိုး)တို့၏သားသမက်၊ ဒေါ်မြမြဝင်း (အထပြ၊ ငြိမ်း၊ အထက-၅၊ တာမွေ)၏ချစ်လှစွာသောခင်ပွန်း၊ (ဦးကျော်သန်း)-ဒေါ်မြ၊ (ဦးပေါ်လွင်-ဒေါ်ခင်ပု)၊ ဦးထွန်းမောင်-(ဒေါ်ရီလှိုင်)၊ ဦးချစ်သော်-(ဒေါ်ဉာဏ်ထွေး)၊ (ဦးချစ်စိန်)-ဒေါ်ထားရီတို့၏ညီ/မောင်၊ ဦးကျော်ဝင်း-ဒေါ်ကျင်မိ၊ (ဒေါ်တင်သန်း-ဦးချူတင်)တို့၏အစ်ကို၊ ဒေါ်တူးတူးအောင်၊ ဒေါက်တာရန်နိုင်ဆွေ(လှည်းကူးမြို့နယ် ပြည်သူ့ဆေးရုံ၊ မြို့နယ်ဆရာဝန်ကြီး)-ဒေါ်စိန်မေရီ၊ ဦးနေဝင်းဆွေ(A-B,Uniteam.marine)၊ ဒေါက်တာယဉ်မြတ်ဆွေ[လက်ထောက်ကထိက၊ မှေ့ဆေးဌာန၊ ဆေးတက္ကသိုလ်(၂)ရန်ကုန်၊ မြောက်ဥက္ကလာပသင်ကြားရေးနှင့် အထွေထွေရောဂါကုဆေးရုံကြီး]၊ ဦးနေလင်းဆွေ(2nd mate, Sea Pal Marine)-ဒေါ်ဖြူဖြူဖွေးတို့၏ချစ်လှစွာသောဖခင်၊ မြေး ခုနစ်ယောက်တို့၏ အဘိုးသည် ၁၂-၁၁-၂၀၁၇ရက်(တနင်္ဂနွေနေ့) နံနက် ၈း၃၀နာရီတွင် ရန်ကုန်(ခုတင်-၅၀၀) အထူးကုဆေးရုံကြီး၌ ကွယ်လွန်သွားပါသဖြင့် ၁၄-၁၁-၂၀၁၇ရက် (အင်္ဂါနေ့) ညနေ၃နာရီတွင် ရေဝေးသုသာန်၌ မီးသင်္ဂြိုဟ်မည်ဖြစ်ပါကြောင်း။ (နေအိမ်မှကားများ မွန်းလွဲ ၁နာရီတွင်ထွက်ခွာပါမည်။)

ကျန်ရစ်သူမိသားစု

ဘုရား၊ သိမ်၊ ကျောင်း၊ ဇရပ် ဒါယိကာမကြီး
ဒေါ်တင်ရီ
အသက်(၇၀)

ရန်ကုန်မြို့၊ လှိုင်မြို့နယ်၊ (၁၆)ရပ်ကွက်၊ မာလာမြိုင် ၂လမ်း၊ အမှတ် ၄၉နေ (ဦးစိုးမြင့်၊ တပ်မတော်-လေ၊ ငြိမ်း)၏ဇနီး၊ ဦးရဲအောင်စိုး(လှိုင်လူငယ်)-ဒေါ်စိုးစိုးရီ၊ (ဦးတိုးမြင့်ဦး-ဒေါ်နီနီထွေး)၊ ဦးကျော်စွာမြင့်တို့၏ချစ်လှစွာသောမိခင်၊ ကိုအောင်ပြည့်ဖြိုးကျော်-မသီရိ၊ မအေးချမ်းမိုး(Myanmar Agribusnines Public Corporation Limited)တို့၏အဘွားသည် ၁၁-၁၁-၂၀၁၇ရက် ည ၁၀နာရီတွင် ကွယ်လွန်သွားပါသဖြင့် ၁၃-၁၁-၂၀၁၇ရက် ညနေ ၅နာရီတွင် ရေဝေးအအေးတိုက်မှ ရေဝေးသုသာန်သို့ ပို့ဆောင်သင်္ဂြိုဟ်မည်ဖြစ်ပါကြောင်း ရပ်နီးရပ်ဝေးမှ ဆွေမျိုးမိတ်သင်္ဂဟများအား အသိပေးအကြောင်းကြားအပ်ပါသည်။ (နေအိမ်မှကားများ ညနေ ၃နာရီတွင် ထွက်ခွာပါမည်။)

ကျန်ရစ်သူမိသားစု

ဦးဝင်းမြင့်သန်း(ခ)ကိုပြူး
(တောင်ကြီး)
အသက်(၅၈)နှစ်

တောင်ကြီးမြို့၊ ဈေးပိုင်းရပ်ကွက်၊ ခွာညိုလမ်း၊ အမှတ် ၈၈နေ (ဦးကံကြီး- ဒေါ်တင်ယု)တို့၏သား၊ (ဦးရွှေဝင်း)-ဒေါ်လီလီကြာတို့၏ သားသမက်၊ ဦးမောင်မောင် ဦး-ဒေါ်ဝင်းဝင်းသော်တို့၏ညီ၊ ဦးတင်အုန်းခေါင်၊ ဦးနိုင်အုန်း-ဒေါ်နီနီထွေးတို့၏အစ်ကို၊ဒေါ်နန်းဖြူဖြူဝင်း(ခ)Fern ၏ ချစ်လှစွာသောခင်ပွန်း၊ ကိုကြည်ဟန်ဖြိုး-နန်းအိဆုမွန်၊ ကိုသုကိုကို-နန်းအေးယုလှိုင်၊ စိုင်းသူရထွန်း(ဧရာဝတီဘဏ်-၂၊ တောင်ကြီး)တို့၏ ဖခင်၊ နန်းအိမ့်နဒီဖြိုး၊ မောင်သုထူးစံ၊ စိုင်းလျှန်းလျှန်းတို့၏အဘိုးသည် ၁၀-၁၁-၂၀၁၇ရက်(စနေနေ့) ည ၉း၅၃နာရီတွင် ကွယ်လွန်သွားပါသဖြင့် ၁၃-၁၁-၂၀၁၇ရက်(တနင်္လာနေ့) မွန်းလွဲ ၂နာရီတွင် အထက်ပါနေအိမ်မှ တိုင်းရင်းသားပေါင်းစုံသုသာန်သို့ပို့ဆောင်မီးသင်္ဂြိုဟ်မည်ဖြစ်ပါကြောင်း။

ကျန်ရစ်သူမိသားစု

ငြိမ်းချမ်းရေးဂီတပွဲတော် သီချင်းဆိုပြိုင်ပွဲ Level 3 အဆင့် ပွဲစဉ်(၂) ရန်ကုန်မြို့၌ ကျင်းပ

ရန်ကုန် နိုဝင်ဘာ ၁၂

ငြိမ်းချမ်းရေးဂီတပွဲတော် ၂၀၁၇ သီချင်းဆိုပြိုင်ပွဲ Level (3)အဆင့် ပွဲစဉ် (၂)ကို ယနေ့ ညပိုင်းက ရန်ကုန်မြို့အမျိုးသားဇာတ်ရုံ၌ ကျင်းပရာ ရန်ကုန်တိုင်းဒေသကြီး ဝန်ကြီးချုပ် ဦးဖြိုးမင်းသိန်းနှင့် အစိုးရအဖွဲ့ဝင်ဝန်ကြီးများ၊ တိုင်းဒေသကြီးလွှတ်တော်ဥက္ကဋ္ဌ ဦးတင်မောင်ထွန်းနှင့် ဒုတိယဥက္ကဋ္ဌ ဦးလင်းနိုင်မြင့်၊ ရန်ကုန်တိုင်းဒေသကြီး ဥပဒေချုပ် ဦးဟန်ထူး၊ မြန်မာ့အသံနှင့်ရုပ်မြင်သံကြားညွှန်ကြားရေးမှူးချုပ်နှင့် တာဝန်ရှိသူများ၊ ဖိတ်ကြားထားသူများ တက်ရောက်ကြည့်ရှု အားပေးကြသည်။(ဓါတ်ပုံ)

အခမ်းအနားတွင် ငြိမ်းချမ်းရေးဂီတပွဲတော် အောင်မြင်စွာ ကျင်းပနိုင်ရေးအတွက် အလှူရှင်၊ စေတနာရှင်များက လှူဒါန်းလျက်ရှိကြရာ ယနေ့ ညတွင် ဝါဝါဝင်းဆောက်လုပ်ရေး ကုမ္ပဏီမှ ငွေကျပ် သိန်းတစ်ရာ၊ မြန်မာနိုင်ငံသစ်လုပ်ငန်းရှင်များအသင်းက ငွေကျပ်ဆယ်သိန်းတို့ကို

စာမျက်နှာ ၄ ကော်လံ ၄ ❍

လေဖိအားနည်းရပ်ဝန်း ပိုမိုအားကောင်းလာနိုင်

နေပြည်တော် နိုဝင်ဘာ ၁၂

ယနေ့ ညနေ ၆ နာရီခွဲ တိုင်းထွာချက်များအရ ဘင်္ဂလားပင်လယ်အော် အနောက်တောင်ပိုင်းတွင် ဖြစ်ပေါ်နေသော လေဖိအားနည်းရပ်ဝန်းသည် ဆက်လက် တည်ရှိနေသည်။ အဆိုပါ လေဖိအားနည်းရပ်ဝန်းသည် နောက် ၄၈ နာရီအတွင်း ပိုမိုအားကောင်း လာနိုင်သည်။ မိုး/ဇလ

ဘင်္ဂလားပင်လယ်အော် အခြေအနေ

နေပြည်တော် နိုဝင်ဘာ ၁၂

ဘင်္ဂလားပင်လယ်အော် အခြေအနေမှာ ယနေ့ မြန်မာစံတော်ချိန် တစ်နာရီခွဲ တိုင်းထွာချက်များအရ ဘင်္ဂလားပင်လယ်အော် အနောက်တောင်ပိုင်းတွင် ဖြစ်ပေါ်နေသော လေဖိအားနည်းရပ်ဝန်းသည် ဆက်လက် တည်ရှိနေသည်။ ကပ္ပလီပင်လယ်ပြင်နှင့် ဘင်္ဂလားပင်လယ်အော်တို့တွင် တိမ်အသင့်အတင့်မှ တိမ်ထူထပ်နေသည်။

မိုး/ဇလ

မေယုတောင်ကျော် လမ်းဖောက်လုပ်လိုက်တဲ့အတွက် ဖွံ့ဖြိုးမှုနိမ့်ကျနေတဲ့ ကျေးရွာတွေရဲ့ လူမှုစီးပွားဘဝ မြန်မြန်ဆန်ဆန် ဖွံ့ဖြိုးလာမယ်

စာမျက်နှာ-၉

မြေစာရင်းဦးစီးဌာနက တောင်သူတစ်ဦးချင်းပိုင်ဆိုင်မှုအမည်တွေနဲ့ စာရင်းဇယားပြုစုပြီး စိုက်ပျိုးရေးဌာနအနေနဲ့ ရိတ်သိမ်းချိန်သင့်တဲ့စပါးတွေ လေလွင့်ဆုံးရှုံးမှုမရှိအောင် အကြံပေးပါတယ်

စာမျက်နှာ-၁၀

ပညာတတ်တဲ့သူတွေ များလာတော့ နယ်မြေတည်ငြိမ်အေးချမ်းလာမယ်လို့ ယုံကြည်မျှော်လင့်မိပါတယ်

စာမျက်နှာ-၁၁

ပြည်ထောင်စုဝန်ကြီး ဒေါက်တာဖေမြင့် မောင်တောဒေသရှိ မြို့တိုင်းရင်းသားများ၏ အိမ်ရာအသစ်ဖော်ထုတ်နေမှု ကြည့်ရှု

စာမျက်နှာ-၈

ရခိုင်ပြည်နယ်လူဝင်မှုကြီးကြပ်ရေးနှင့် ပြည်သူ့အင်အားဦးစီးဌာနမှ ထုတ်ပေးသည့် နိုင်ငံသားစိစစ်ခံယူမည့်သူ၏ သက်သေခံကတ်ပြား(NVC)များ မောင်တောမြို့နယ် ရွှေဇားကျေးရွာအုပ်စု၌ ရရှိထားသူများကို တွေ့ရစဉ်။ သတင်းစဉ်