မြန်မာ့အလင်း

၁၂၇၅ ခုနှစ်က တည်ထောင်သည်။ Established in 1914

Myanma Alinn Daily

အနှစ်ရှိသောတရားကိုရနိုင်

အနှစ်ရှိသောတရားကိုလည်း အနှစ်ရှိသောတရားဟူ၍၊ အနှစ်မရှိသော တရားကိုလည်း အနှစ်မရှိသောတရားဟူ၍ သိကြကုန်သောကြောင့် ထိုသူတို့သည် မှန်ကန်သော ကြံစည်မှုလျှင် အာရုံရှိကုန်ရကား အနှစ်ရှိသော တရားကို ရနိုင်ကြကုန်၏။

ယမကဝဂ်(ဓမ္မပဒ-၁၂)

၁၃၈၀ ပြည့်နှစ်၊ ပထမဝါဆိုလကွယ် ၂၀၁၈ ခုနှစ်၊ ဇူလိုင် ၁၂ ရက်၊ ကြာသပတေးနေ့ အတွဲ (၅၇)၊ အမှတ် (၂၈၃)

ပြည်ထောင်စုငြိမ်းချမ်းရေးညီလာခံ-(၂၁) ရာစုပင်လုံ တတိယအစည်းအဝေး ဖွင့်ပွဲကျင်းပ

ပြည်ထောင်စုငြိမ်းချမ်းရေးညီလာခံ -(၂၁)ရာစုပင်လုံ တတိယအစည်းအဝေးဖွင့်ပွဲအခမ်းအနားတွင် ပင်လုံသစ္စာတေးသရုပ်ဖော် တိုင်းရင်းသားအကဖြင့် ဖျော်ဖြေတင်ဆက်စဉ်။ သတင်းစဉ်

နေပြည်တော် ဇူလိုင် ၁၁

ပြည်ထောင်စုငြိမ်းချမ်းရေးညီလာခံ -(၂၁)ရာစု ပင်လုံ တတိယအစည်းအဝေးဖွင့်ပွဲအခမ်းအနားကို ယနေ့နံနက် ၁၀ နာရီတွင် နေပြည်တော်ရှိ မြန်မာအပြည်ပြည်ဆိုင်ရာ ကွန်ဗင်းရှင်းဗဟိုဌာန(၂) (MICC – 2) ၌ ကျင်းပသည်။

ဖွင့်ပွဲအခမ်းအနားသို့ နိုင်ငံတော်သမ္မတ ဦးဝင်းမြင့်၊ နိုင်ငံတော်၏ အတိုင်ပင်ခံပုဂ္ဂိုလ် ဒေါ်အောင်ဆန်းစုကြည်၊ ဒုတိယသမ္မတ ဦးမြင့်ဆွေနှင့် ဦးဟင်နရီဗန်ထီးယူ၊ ပြည်သူ့လွှတ်တော်ဥက္ကဋ္ဌ ဦးတီခွန်မြတ်၊ အမျိုးသားလွှတ်တော်ဥက္ကဋ္ဌ မန်းဝင်းခိုင်သန်း၊ ပြည်ထောင်စုတရားသူကြီးချုပ် ဦးထွန်းထွန်းဦး၊ တပ်မတော်ကာကွယ်ရေးဦးစီးချုပ် ဗိုလ်ချုပ်မှူးကြီး မင်းအောင်လှိုင်၊ နိုင်ငံတော်ဖွဲ့စည်းပုံအခြေခံဥပဒေဆိုင်ရာခုံရုံးဥက္ကဋ္ဌ ဦးမျိုးညွန့်၊ ပြည်ထောင်စုရွေးကောက်ပွဲကော်မရှင်ဥက္ကဋ္ဌ ဦးလှသိန်း၊ ဒုတိယတပ်မတော်ကာကွယ်ရေးဦးစီးချုပ် ကာကွယ်ရေးဦးစီးချုပ် (ကြည်း) ဒုတိယဗိုလ်ချုပ်မှူးကြီးစိုးဝင်း၊ ပြည်သူ့လွှတ်တော် ဒုတိယဥက္ကဋ္ဌ ဦးထွန်းထွန်းဟိန်၊ အမျိုးသားလွှတ်တော် ဒုတိယဥက္ကဋ္ဌ ဦးအေးသာအောင်၊ ပြည်ထောင်စုလွှတ်တော်ဥပဒေရေးရာနှင့် အထူးကိစ္စရပ်များ လေ့လာဆန်းစစ်

စာမျက်နှာ ၃ ကော်လံ ၁ ◆

KBZ BANK
STRENGTH OF MYANMAR

BEST BANK IN MYANMAR

Awarded by World Finance | Awarded by Euromoney | Awarded by The FinanceAsia

မြန်မာ့အလင်း

နှစ် ၇၀ ကျော် သံသရာမှ လွတ်မြောက်လိုကြပြီ

ပြည်ထောင်စုငြိမ်းချမ်းရေးညီလာခံ- (၂၁) ရာစုပင်လုံ၊ တတိယအစည်းအဝေးကြီးကို စတင်လိုက်ပြီဖြစ်သည်။ မိမိတို့နိုင်ငံ၏ အမျိုးသားပြန်လည်သင့်မြတ်ရေးနှင့် ပြည်ထောင်စုငြိမ်းချမ်းရေးတို့အတွက် အစိုးရ၊ လွှတ်တော်၊ တပ်မတော်၊ တိုင်းရင်းသားလက်နက်ကိုင်အဖွဲ့အစည်းများ၊ နိုင်ငံရေးပါတီများမှ ကိုယ်စားလှယ်များ၊ ပါဝင်သင့် ပါဝင်ထိုက်သူများ၊ တိုင်းရင်းသားကိုယ်စားလှယ်များ စသည်တို့ ပါဝင်သည့် ညီလာခံကိုယ်စားလှယ်များက ညီလာခံခန်းမကြီးမှာ ဆွေးနွေးနေကြပြီဖြစ်သည်။ ဆွေးနွေးသည်ဟု ဆိုရာတွင် သဘောထားကွဲလွဲမှုများ၊ အမြင်မတူမှုများ၊ နားလည်မှုလွဲမှားနေသည်များ၊ ရပ်တည်ချက်ခြားနားနေမှုများ စသည့် စသည့် မတူကွဲပြားနေသည့် အရေးအရာကိစ္စများစွာတို့ကို အကျေအလည် ဖြစ်လာအောင် ၊ တူညီလာအောင် ၊ ဘုံရပ်တည်ချက်ရရှိလာအောင် အပေးအယူပြုခြင်း ၊ လိုက်လျောခြင်း၊ နားလည်စာနာပေးခြင်း စသည်တို့ ပါဝင်သည်။

လက်ရှိအခြေအနေ၊ အချိန်အခါ ကာလနောက်ခံကားအရ မြန်မာနိုင်ငံသည် တိုင်းရင်းသားညီအစ်ကိုမောင်နှမများ တစ်စိတ်တည်းတစ်ဝမ်းတည်း စည်းလုံးညီညွတ်စွာ နေထိုင်သော ပြည်ထောင်စုနိုင်ငံတစ်နိုင်ငံအဖြစ် ခိုင်ခိုင်မာမာ ရပ်တည်နေရမည့် အချိန်အခါကျရောက်နေပြီဖြစ်သည်။ ယင်းနှင့်စပ်လျဉ်း၍ နိုင်ငံတော်၏ အတိုင်ပင်ခံပုဂ္ဂိုလ် ဒေါ်အောင်ဆန်းစုကြည်က "နိုင်ငံတကာနဲ့ ဒေသတွင်း ဆက်ဆံရေးအခြေအနေတွေ အရ ကျွန်မတို့နိုင်ငံအနေနဲ့ ကျွန်မတို့ ပြည်ထောင်စုသားတိုင်းရင်းသားတွေ အားလုံး စုစည်းညီညွတ်ပေါင်းစည်းနိုင်ကြတယ်ဆိုတာ ပြသနိုင်ဖို့ အထူးပဲ အရေးကြီးနေပါပြီ။ ဒါဟာ ပစ္စုပ္ပန်ရဲ့လိုအပ်ချက်၊ သမိုင်းရဲ့တောင်းဆိုချက်၊ အနာဂတ်အတွက် ပြင်ဆင်ချက်လည်း ဖြစ်နေပါပြီ။ ခေါင်းဆောင်များ အားလုံးပဲ တွေးဆမြင်ယောင်ကြည့်ပါ။ အိမ်ထောင်စုတစ်စု မည်မည္ဓတ်၊ ဦးနင်းပဲ့ထောင်၊ ပဲ့နင်းဦးထောင်၊ အိမ်သားအချင်းချင်း ရန်ဖြစ်စကားများ၊ ပဋိပက္ခတွေဖြစ်ပွားပြီး ဆူဆူညံညံဖြစ်နေတဲ့ အနေအထားမျိုးနဲ့ ကျွန်မတို့ ပြည်ထောင်စုကြီးက သံသရာလည်လာခဲ့တာ နှစ်ပေါင်း (၇၀) ကျော်တဲ့ အထိ ကြာမြင့်နေပါပြီ။ ဒီအနေအထားကို အပြင်က ဘယ်သူကမှ လာပြီး ပြုပြင်ပေးလို့ မရပါဘူး။ ဒီပြည်ထောင်စုကြီးထဲမှာ အေးအတူပူအမှု အတူတကွ နေထိုင်နေကြတဲ့ ကျွန်မတို့ကိုယ်တိုင်က ပြုပြင်ပြောင်းလဲနိုင်မှ ရနိုင်မှာပါ။ ဒီအခွင့်အရေးဟာ ဒီကနေ့ ဒီခန်းမကြီးထဲမှာ ရောက်ရှိနေကြတဲ့ အင်အားစုအသီးသီးက ခေါင်းဆောင်တွေရဲ့လက်ဝယ်မှာ ရှိနေပါတယ်" ဟု ညီလာခံဖွင့်ပွဲအခမ်းအနား၌ အမှာစကားပြောကြားရာတွင် ထည့်သွင်းပြောကြားခဲ့သည်။

ပြည်ထောင်စုငြိမ်းချမ်းရေးညီလာခံသို့ တက်ရောက်လာသည့် ကိုယ်စားလှယ်များ၊ အင်အားစုအသီးသီးတို့မှ ခေါင်းဆောင်များမှာ နိုင်ငံ၏ အနာဂတ်ကို ထုဆစ်ပုံဖော်နေသူများ ဖြစ်သည်။ လက်နက်ကိုင်ပဋိပက္ခများနှင့် စစ်ပွဲများအကြား နှစ်ပေါင်း ၇၀ ကျော် သံသရာထဲမှ နိုင်ငံနှင့် ပြည်သူများကို ဆွဲထုတ်နိုင်သည့်အခွင့်အရေးကို ရရှိထားသူများလည်း ဖြစ်သည်။ အနာဂတ်ဒီမိုကရေစီဖက်ဒရယ်ပြည်ထောင်စုကြီးဆီသို့ ဦးတည်သည့် လမ်းပြမြေပုံမှာလည်း ခိုင်ခိုင်မာမာရှိပြီး ဖြစ်သည်။ အဆိုပါ လမ်းပြမြေပုံသည် တိုင်းရင်းသားလက်နက်ကိုင်အဖွဲ့အစည်းများ၏ အဆိုပြုချက်များကို အခြေပြုကာ အစိုးရ၊ လွှတ်တော်၊ တပ်မတော်တို့နှင့် ဆွေးနွေးပြီးနောက် ထွက်ပေါ်လာသည့် တစ်နိုင်ငံလုံးပစ်ခတ်တိုက်ခိုက်မှုရပ်စဲရေးသဘောတူစာချုပ် (Nationwide Ceasefire Agreement-NCA) မှ စတင်တာထွက်သည်။ NCA သည် ခိုင်မာသော ကတိကဝတ်၊ ပဋိညာဉ်တစ်ခုဖြစ်သလို တိုင်းသိ၊ ပြည်သိ၊ ကမ္ဘာသိလည်း ဖြစ်သည်။

တောင်ပေါ်မြေပြန့်မကျန် နိုင်ငံတစ်ဝန်းလုံးရှိ တိုင်းရင်းသားပြည်သူများ၏ အပြင်းပြဆုံးသော အလိုဆန္ဒသည် ပြည်ထောင်စုကြီးတစ်ခုလုံး ငြိမ်းချမ်းရေးပင် ဖြစ်သည်။ တစ်ခေတ်တစ်ခါကလို ငြိမ်းချမ်းရေးစားပွဲဝိုင်းကို ကျောခိုင်းကာ ခါးတောင်းကျိုက်ပြီး ချောင်းကိုဖြတ်၍ တောထဲသို့ ပြန်ဝင်သွားကြသည့် "သူတို့ ပြန်ကြလေပြီ"ဆိုသောအဖြစ်မျိုး မြင်ကွင်းမျိုးကို ထပ်မံမမြင်လို မကြားလိုတော့။ ခေတ်ကာလနှင့် အခြေအနေ အချိန်အခါတို့ကလည်း ထိုသို့ မဟုတ်တော့ပြီ။ အစဉ်အမြဲ ဖွင့်ထားသည့် NCA တံခါးမှ ဝင်ရောက်ကာ နှလုံးရည်ကို အခြေပြု၍ ငြိမ်းချမ်းသာယာဝပြောသော ပြည်ထောင်စုကြီးကို တည်ဆောက်နိုင်ကြပါစေကြောင်း။ ။

မြန်မာနိုင်ငံပြန်တမ်း

ဝန်ထမ်းအဖွဲ့အစည်းအကြီးအမှူးပြောင်းရွှေ့ခန့်ထားခြင်းနှင့် ဝန်ထမ်းအဖွဲ့အစည်းအကြီးအမှူးများခန့်ထားခြင်း

၁။ ပြည်ထောင်စုသမ္မတမြန်မာနိုင်ငံတော် နိုင်ငံတော်သမ္မတသည် ပြည်ထောင်စု စာရင်းစစ်ချုပ်ရုံး၊ စစ်ဆေးရေးဦးစီးဌာန ညွှန်ကြားရေးမှူးချုပ် ဒေါ်နိုင်သက်ဦးကို စီမံရေးရာ၊ လေ့ကျင့်ရေးနှင့်သုတေသနဦးစီးဌာန ညွှန်ကြားရေးမှူးချုပ်အဖြစ် တာဝန်ဝတ္တရားများကို စတင်ဆောင်ရွက်သည့်နေ့မှစ၍ ပြောင်းရွှေ့ခန့်ထားလိုက်သည်။

၂။ ပြည်ထောင်စုသမ္မတမြန်မာနိုင်ငံတော် နိုင်ငံတော်သမ္မတသည် အောက်ဖော်ပြပါ ပုဂ္ဂိုလ်များကို ယင်းတို့နှင့် ယှဉ်တွဲဖော်ပြထားသည့် ဝန်ထမ်းအဖွဲ့အစည်းအကြီးအမှူး ရာထူးနေရာများတွင် တာဝန်ဝတ္တရားများကို စတင်ဆောင်ရွက်သည့်နေ့မှစ၍ အစမ်းခန့်ထားလိုက်သည်-

အမည်၊ ရာထူး ၊ ဌာန	ခန့်ထားသည့်ရာထူး၊ဌာန
(က) ဦးချမ်းအေး သံအမတ်(ဒုတိယညွှန်ကြားရေးမှူးချုပ်) မြန်မာသံရုံး၊ ဗန်ကောက်မြို့ နိုင်ငံခြားရေးဝန်ကြီးဌာန	ညွှန်ကြားရေးမှူးချုပ် အပြည်ပြည်ဆိုင်ရာအဖွဲ့ အစည်းများနှင့် စီးပွားရေးဦးစီးဌာန နိုင်ငံခြားရေးဝန်ကြီးဌာန
(ခ) ဦးသန်းဇော်ဌေး စက်ရုံမှူး အမှတ်(၃၅)အကြီးစားစက်ရုံ(ချောက်) အမှတ်(၂) အကြီးစားစက်မှုလုပ်ငန်း စက်မှုဝန်ကြီးဌာန	ဦးဆောင်ညွှန်ကြားရေးမှူး အမှတ်(၂) အကြီးစားစက်မှု လုပ်ငန်း စက်မှုဝန်ကြီးဌာန
(ဂ) ဦးသိန်းဟန် အထွေထွေမန်နေဂျာ အမှတ်(၃) အကြီးစားစက်မှုလုပ်ငန်း စက်မှုဝန်ကြီးဌာန	ဦးဆောင်ညွှန်ကြားရေးမှူး အမှတ်(၃) အကြီးစားစက်မှု လုပ်ငန်း စက်မှုဝန်ကြီးဌာန
(ဃ) ဦးမြင့်လွင် ဒုတိယညွှန်ကြားရေးမှူးချုပ် စားသုံးသူရေးရာဦးစီးဌာန စီးပွားရေးနှင့်ကူးသန်းရောင်းဝယ်ရေး ဝန်ကြီးဌာန	ညွှန်ကြားရေးမှူးချုပ် စားသုံးသူရေးရာဦးစီးဌာန စီးပွားရေးနှင့်ကူးသန်း ရောင်းဝယ်ရေးဝန်ကြီးဌာန

UNDP ၏ အစီအစဉ်များ အကောင်အထည်ဖော်မှုနှင့် အနာဂတ်လုပ်ငန်းစဉ်များဆွေးနွေး

နေပြည်တော် ဇူလိုင် ၁၁

ပြည်ထောင်စုအစိုးရအဖွဲ့ရုံးဝန်ကြီးဌာန၊ ပြည်ထောင်စုဝန်ကြီး ဦးသောင်းထွန်းသည် ကုလသမဂ္ဂဖွံ့ဖြိုးတိုးတက်ရေးအစီအစဉ် (UNDP) ၏ Assistant Administrator and Director of the Regional Bureau for Asia and the Pacific ဖြစ်သူ ကုလသမဂ္ဂ လက်ထောက်အတွင်းရေးမှူးချုပ် Mr. Haoliang Xu အား ယနေ့ မွန်းလွဲ ၂ နာရီတွင် နေပြည်တော် ပြည်ထောင်စုအစိုးရအဖွဲ့ရုံးဝန်ကြီးဌာနရှိ ဧည့်ခန်းမ၌ လက်ခံတွေ့ဆုံသည်။

ထိုသို့တွေ့ဆုံစဉ် မြန်မာနိုင်ငံအတွင်း UNDP ၏ အစီအစဉ်များ အကောင်အထည်ဖော်မှု အခြေအနေများနှင့် အနာဂတ် လုပ်ငန်းစဉ်များအပေါ် ဆွေးနွေးခဲ့ကြကြောင်း သိရသည်။

သတင်းစဉ်

မြန်မာနိုင်ငံအခြေစိုက် ကုလသမဂ္ဂရုံး နေပြည်တော်၌ ဖွင့်လှစ်

နေပြည်တော် ဇူလိုင် ၁၁

မြန်မာနိုင်ငံအခြေစိုက် ကုလသမဂ္ဂရုံးဖွင့်ပွဲကို ယနေ့ ညနေ ၆ နာရီတွင် နေပြည်တော် ဥတ္တရသီရိမြို့နယ်ရှိ ပြည်ထောင်စုသမ္မတ မြန်မာနိုင်ငံ ကုန်သည်များနှင့် စက်မှုလက်မှုလုပ်ငန်းရှင်များအသင်းချုပ်ရုံး (UMFCCI) ၌ ကျင်းပသည်။

ရှေးဦးစွာ UNDP မှ Country Director Mr.Peter Batchelor၊ UN Resident Coordinator Mr.Knut Ostby၊ ကုလသမဂ္ဂ လက်ထောက်အတွင်းရေးမှူးချုပ်နှင့် UNDP ၏ အာရှနှင့်ပစိဖိတ်ဒေသရုံး၏ ညွှန်ကြားရေးမှူး Mr. Haoliang Xu တို့က နှုတ်ခွန်းဆက်စကားပြောကြားကြသည်။

မြန်မာနိုင်ငံအခြေစိုက် ကုလသမဂ္ဂရုံးဖွင့်လှစ်ပွဲ၌ ပြည်ထောင်စုဝန်ကြီး ဦးကျော်တင် အမှာစကားပြောကြားစဉ်။

ယင်းနောက် စီမံကိန်းနှင့်ဘဏ္ဍာရေးဝန်ကြီးဌာန ပြည်ထောင်စုဝန်ကြီး ဦးစိုးဝင်းနှင့် အပြည်ပြည်ဆိုင်ရာပူးပေါင်းဆောင်ရွက်ရေးဝန်ကြီးဌာန ပြည်ထောင်စုဝန်ကြီး ဦးကျော်တင်တို့က အမှာစကားပြောကြားကြသည်။

ထို့နောက် ပြည်ထောင်စုဝန်ကြီး ဦးစိုးဝင်းနှင့် ဦးကျော်တင်တို့က မြန်မာနိုင်ငံ အခြေစိုက်ကုလသမဂ္ဂရုံးကို ဖွင့်လှစ်ပေးပြီး တက်ရောက်လာကြသူများနှင့်အတူ စုပေါင်းမှတ်တမ်းတင်ဓာတ်ပုံရိုက်ကြသည်။

အဆိုပါ ဖွင့်ပွဲအခမ်းအနားသို့ ပညာရေးဝန်ကြီးဌာန ပြည်ထောင်စုဝန်ကြီး ဒေါက်တာမျိုးသိမ်းကြီး၊ ဒုတိယဝန်ကြီး ဦးအောင်လှထွန်း၊ ဦးမောင်မောင်ဝင်း၊ ဦးအောင်ထူး၊ အမြဲတမ်းအတွင်းဝန်များ၊ လွှတ်တော်ကိုယ်စားလှယ်များ၊ ဌာနဆိုင်ရာ တာဝန်ရှိသူများ၊ နိုင်ငံခြားသံရုံးများမှ သံတမန်များ၊ ကုလသမဂ္ဂ လက်အောက်ခံ အဖွဲ့အစည်းများမှ ကိုယ်စားလှယ်များနှင့် ဖိတ်ကြားထားသူများ တက်ရောက်ကြသည်။

မြန်မာနိုင်ငံအခြေစိုက် ကုလသမဂ္ဂ ဆိုင်ရာအဖွဲ့အစည်း ၁၇ ဖွဲ့ရှိသည့်အနက် ၁၂ ဖွဲ့၏ ရုံးများကို နေပြည်တော်၌ လာရောက်ဖွင့်လှစ်ခြင်းဖြစ်ကြောင်း သိရသည်။

သတင်းစဉ်

ချင်းတွင်းမြစ်ရေ ဟုမ္မလင်းမြို့၌ စိုးရိမ်ရေမှတ်ရောက်နိုင်

နေပြည်တော် ဇူလိုင် ၁၁

မိုးလေဝသနှင့်ဇလဗေဒညွှန်ကြားမှုဦးစီးဌာနမှ ယနေ့မွန်းလွဲ ၂ နာရီခွဲတိုင်းထွာချက်အရ ချင်းတွင်းမြစ်ရေသည် ဟုမ္မလင်းမြို့၌ ယင်းမြို့၏ စိုးရိမ်ရေမှတ်အောက် နှစ်ပေခန့်တွင် ရောက်ရှိနေသည်။ အဆိုပါ မြစ်ရေသည် နောက်သုံးရက်အတွင်း ယင်းမြို့၏ စိုးရိမ်ရေမှတ်သို့ ရောက်ရှိနိုင်သည်။

သို့ဖြစ်ပါ၍ ဟုမ္မလင်းမြို့နယ်အတွင်းရှိ မြစ်ကမ်းအနီးနှင့် မြေနိမ့်ပိုင်းနေထိုင်သူများအနေဖြင့် အထူးသတိပြုနေထိုင်ကြပါရန် အကြံပြုအပ်ပါသည်။

မိုး/ဇလ

အလုပ်လုပ်ပြပြီး ဂုဏ်ယူပါ

ဇာတိမာန်ကောင်းကောင်းထားတတ်ကြအောင် လုပ်ကြပါ။ ကိုယ့်နိုင်ငံ ကိုယ်ချစ်ပါ။ ကိုယ့်အမျိုး ကိုယ်ချစ်ပါ။ ဗမာတွေဟာ လူဖျင်းတွေ၊ လူပျင်းတွေ၊ လူကြောက်တွေ၊ လူပိုတွေ၊ လူရိုင်းတွေ၊ လူခွစာတွေ၊ လူမတရားတွေ၊ ဒီလိုကမ္ဘာမှာ အထင်ခံရအောင် မလုပ်ပါနဲ့။ ဗမာတွေဟာ ဒီလိုမဟုတ်ဘူးဆိုတာ အလုပ်လုပ်ပြပြီး ဂုဏ်ယူပါ။

(ပိုလ်ချုပ်အောင်ဆန်း၏ ၁၉၄၄ ခုနှစ် မတ်လ ၁၃ ရက်နေ့ ဒုတိယပတ်ပိုလ်သင်တန်းဆင်းပွဲမိန့်ခွန်းမှ ကောက်နုတ်ချက်)

နိုင်ငံတော်သမ္မတ ဦးဝင်းမြင့် ပြည်ထောင်စုငြိမ်းချမ်းရေးညီလာခံ -(၂၁)ရာစုပင်လုံ တတိယအစည်းအဝေးဖွင့်ပွဲအခမ်းအနား သို့ တက်ရောက်လာစဉ်။ သတင်းစဉ်

နိုင်ငံတော်၏ အတိုင်ပင်ခံပုဂ္ဂိုလ် ဒေါ်အောင်ဆန်းစုကြည် ပြည်ထောင်စုငြိမ်းချမ်းရေးညီလာခံ-(၂၁)ရာစုပင်လုံ တတိယ အစည်းအဝေးဖွင့်ပွဲအခမ်းအနားသို့ တက်ရောက်လာစဉ်။ သတင်းစဉ်

◆ ***ရှေ့ဖုံးမှ***

သုံးသပ်ရေးကော်မရှင်ဥက္ကဋ္ဌ သူရဦးရှေမန်း၊ ပြည်ထောင်စုဝန်ကြီးများ၊ ပြည်ထောင်စုရှေ့နေချုပ်၊ ပြည်ထောင်စုစာရင်းစစ်ချုပ်၊ ပြည်ထောင်စုရာထူးဝန်အဖွဲ့ဥက္ကဋ္ဌ၊ နေပြည်တော်ကောင်စီဥက္ကဋ္ဌ၊ တိုင်းဒေသကြီးနှင့် ပြည်နယ်ဝန်ကြီးချုပ်များ၊ မြန်မာနိုင်ငံတော်ဗဟိုဘဏ်ဥက္ကဋ္ဌ၊ ငြိမ်းချမ်းရေးကော်မရှင်ဥက္ကဋ္ဌ၊ မြန်မာနိုင်ငံအဂတိလိုက်စားမှု တိုက်ဖျက်ရေးကော်မရှင် ဥက္ကဋ္ဌ၊ မြန်မာနိုင်ငံလူ့အခွင့်အရေးကော်မရှင်ဥက္ကဋ္ဌ၊ ညှိနှိုင်းကွပ်ကဲရေးမှူး (ကြည်း၊ ရေ၊ လေ)နှင့် တပ်မတော်အရာရှိကြီးများ၊ လွှတ်တော်ရေးရာကော်မတီဥက္ကဋ္ဌများ၊ ဒုတိယဝန်ကြီးများ၊ အစိုးရ၊ လွှတ်တော်နှင့် တပ်မတော်သားအစုအဖွဲမှ ကိုယ်စားလှယ်များ၊ တိုင်းရင်းသားလက်နက်ကိုင်အဖွဲ့အစည်းများမှ ကိုယ်စားလှယ်များ၊ နိုင်ငံရေးပါတီများမှ ဥက္ကဋ္ဌများနှင့် ကိုယ်စားလှယ်များ၊ ပါဝင်သင့်ပါဝင်ထိုက်သူအစုအဖွဲမှ ကိုယ်စားလှယ်များ၊ NCA လက်မှတ်ရေးထိုးထားသည့် ချင်းအမျိုးသားတပ်ဦး (CNF)၊ မြန်မာနိုင်ငံလုံးဆိုင်ရာ ကျောင်းသားများ ဒီမိုကရက်တစ်တပ်ဦး (ABSDF)၊ ရခိုင်ပြည်လွတ်မြောက်ရေးပါတီ (ALP)၊ ရှမ်းပြည်ပြန်လည်ထူထောင်ရေးကောင်စီ (RCSS)၊ ကရင်အမျိုးသားအစည်းအရုံး (KNU)၊ ကရင်အမျိုးသားအစည်းအရုံး၊ ကရင်အမျိုးသားလွတ်မြောက်ရေးတပ်မတော် (ငြိမ်းချမ်းရေးကောင်စီ) (KNU/KNLA)(PC)၊ ဒီမိုကရေစီအကျိုးပြုကရင်တပ်မတော်(DKBA)၊ ပအိုဝ်းအမျိုးသားလွတ်မြောက်ရေးအဖွဲ့ချုပ်(PNLO)၊ မွန်ပြည်သစ်ပါတီ(NMSP) နှင့် လားဟူဒီမိုကရက်တစ်အစည်းအရုံး (LDU)တို့မှ ကိုယ်စားလှယ်များ၊ မြောက်ပိုင်းတိုင်းရင်းသားလက်နက်ကိုင်အဖွဲ့အစည်းများဖြစ်ကြသည့် "ဝ" ပြည်သွေးစည်းညီညွတ်ရေးပါတီ၊ "ဝ" ပြည်သွေးစည်းညီညွတ်ရေးတပ်မတော် (UWSP/UWSA)၊ အမျိုးသားဒီမိုကရေစီမဟာမိတ်တပ်မတော် - မိုင်းလားတပ်ဖွဲ့ (NDAA)၊ မြန်မာအမျိုးသားဒီမိုကရေစီ မဟာမိတ်တပ်မတော်-ကိုးကန့်တပ်ဖွဲ့ (MNDAA)၊ ကချင်လွတ်မြောက်ရေးအဖွဲ့(KIO)၊ ရှမ်းပြည်တိုးတက်ရေးပါတီ၊ ရှမ်းပြည်တပ်မတော် (SSPP/ SSA)၊ တအာင်း (ပလောင်) အမျိုးသားလွတ်မြောက်ရေးတပ်မတော် (TNLA)၊ ရက္ခိုင်တပ်မတော်(AA)တို့မှ ကိုယ်စားလှယ်များ၊ ကရင်နီအမျိုးသားတိုးတက်ရေးပါတီ (KNPP) မှ ကိုယ်စားလှယ်များ၊ ပင်လုံစာချုပ်လက်မှတ်ရေးထိုးခဲ့သော ခေါင်းဆောင်များ၏ မိသားစုဝင်များ၊ Union Peace-making Work Committee (UPWC) မှ လူဟောင်းများနှင့် အမျိုးသားအဆင့် နိုင်ငံရေးဆွေးနွေးပွဲ ကြီးကြပ်ရေးကော်မတီဝင်များ၊ နိုင်ငံခြားသံရုံးများမှ သံတမန်များ၊ ကုလသမဂ္ဂလက်အောက်ခံ အဖွဲ့အစည်းများမှ ကိုယ်စားလှယ်များ၊ ပြည်တွင်း၊ ပြည်ပမှ အစိုးရမဟုတ်သော အဖွဲ့အစည်းများနှင့် ဖိတ်ကြားထားသူများ တက်ရောက်ကြသည်။

အမျိုးသားပြန်လည်သင့်မြတ်ရေးနှင့် ငြိမ်းချမ်းရေးဗဟိုဌာနဥက္ကဋ္ဌ၊ နိုင်ငံတော်၏ အတိုင်ပင်ခံပုဂ္ဂိုလ် ဒေါ်အောင်ဆန်းစုကြည် ပြည်ထောင်စုငြိမ်းချမ်းရေးညီလာခံ -(၂၁)ရာစုပင်လုံ တတိယ အစည်းအဝေးဖွင့်ပွဲအခမ်းအနားတွင် အဖွင့်အမှာစကားပြောကြားစဉ်။ သတင်းစဉ်

ရှေးဦးစွာ ပင်လုံသစ္စာ တေးသရုပ်ဖော် တိုင်းရင်းသားအက ဖြင့် ဖျော်ဖြေတင်ဆက်ကြသည်။

အဖွင့်အမှာစကားပြော

ထို့နောက် အမျိုးသားပြန်လည်သင့်မြတ်ရေးနှင့် ငြိမ်းချမ်းရေးဗဟိုဌာနဥက္ကဋ္ဌ၊ နိုင်ငံတော်၏ အတိုင်ပင်ခံပုဂ္ဂိုလ် ဒေါ်အောင်ဆန်းစုကြည်က အဖွင့်အမှာစကား ပြောကြားသည်။

(နိုင်ငံတော်၏ အတိုင်ပင်ခံပုဂ္ဂိုလ် ဒေါ်အောင်ဆန်းစုကြည်၏ အဖွင့်အမှာစကားကို စာမျက်နှာ ၇၊ ၈ တွင် ဖော်ပြထားပါသည်)

ယင်းနောက် တပ်မတော်ကာကွယ်ရေးဦးစီးချုပ် ဗိုလ်ချုပ်မှူးကြီး မင်းအောင်လှိုင်က အမှာစကားပြောကြားသည်။

(တပ်မတော်ကာကွယ်ရေးဦးစီးချုပ် ဗိုလ်ချုပ်မှူးကြီး မင်းအောင်လှိုင်၏ အမှာစကားကို စာမျက်နှာ ၉ တွင် ဖော်ပြထားပါသည်)

စာမျက်နှာ ၄ သို့

စာမျက်နှာ ၃ မှ

ဆက်လက်၍ NCA လက်မှတ်ရေးထိုးထားသော တိုင်းရင်းသားလက်နက်ကိုင်အဖွဲ့အစည်းများကိုယ်စား ကေအင်နယူ-ကရင်အမျိုးသားအစည်းအရုံးဥက္ကဋ္ဌ စောမူတူးစေးဖိုးက အမှာစကားပြောကြားသည်။

(ကေအင်နယူ- ကရင်အမျိုးသားအစည်းအရုံးဥက္ကဋ္ဌ စောမူတူးစေးဖိုး၏ အမှာစကားကို စာမျက်နှာ ၁၀ တွင် ဖော်ပြထားပါသည်)

ထို့နောက် ရခိုင်အမျိုးသားပါတီ ဒုတိယဥက္ကဋ္ဌ ဒေါ်အေးနုစိန်က အမှာစကားပြောကြားသည်။

(ရခိုင်အမျိုးသားပါတီ ဒုတိယဥက္ကဋ္ဌ ဒေါ်အေးနုစိန်၏ အမှာစကားကို စာမျက်နှာ ၁၁ တွင် ဖော်ပြထားပါသည်)

မှတ်တမ်းဗီဒီယိုပြသ

ယင်းနောက် အမျိုးသားပြန်လည်သင့်မြတ်ရေးနှင့် ငြိမ်းချမ်းရေးဆောင်ရွက်မှုဆိုင်ရာ မှတ်တမ်းဗီဒီယိုကို ပြသသည်။

စုပေါင်းမှတ်တမ်းတင် ဓာတ်ပုံရိုက်

အခမ်းအနားအပြီးတွင် နိုင်ငံတော်သမ္မတ၊ နိုင်ငံတော်၏ အတိုင်ပင်ခံပုဂ္ဂိုလ်၊ ဒုတိယသမ္မတများ၊ လွှတ်တော်ဥက္ကဋ္ဌများ၊ တပ်မတော်ကာကွယ်ရေးဦးစီးချုပ်နှင့် တာဝန်ရှိသူများသည် မြန်မာနိုင်ငံဆိုင်ရာ နိုင်ငံခြားသံရုံးများမှ သံတမန်များ၊ နိုင်ငံတကာအဖွဲ့အစည်းများမှ တာဝန်ရှိသူများနှင့် လည်းကောင်း၊ ပင်လုံစာချုပ်လက်မှတ်ရေးထိုးခဲ့သော ခေါင်းဆောင်များ၏ မိသားစုဝင်များ၊ Union Peace-making Work Committee (UPWC) မှ လူဟောင်းများနှင့် အမျိုးသားအဆင့်

နိုင်ငံတော်၏ အတိုင်ပင်ခံပုဂ္ဂိုလ် ဒေါ်အောင်ဆန်းစုကြည် အစိုးရမဟုတ်သော ပြည်တွင်းအဖွဲ့အစည်း (NGOs) များမှ တာဝန်ရှိသူများအား ရင်းရင်းနှီးနှီးနှုတ်ဆက်စဉ်။ သတင်းစဉ်

နိုင်ငံတော်သမ္မတ ဦးဝင်းမြင့်၊ နိုင်ငံတော်၏ အတိုင်ပင်ခံပုဂ္ဂိုလ် ဒေါ်အောင်ဆန်းစုကြည် ကေအင်နယူ-ကရင်အမျိုးသားအစည်းအရုံးဥက္ကဋ္ဌ စောမူတူးစေးဖိုးအား ရင်းရင်းနှီးနှီးနှုတ်ဆက်စဉ်။

သတင်းစဉ်

နိုင်ငံရေးဆွေးနွေးပွဲ ကြီးကြပ်ရေးကော်မတီဝင်များနှင့် လည်းကောင်း၊ NCA လက်မှတ်ရေးထိုးပြီးဖြစ်သော EAOs အစုအဖွဲ့မှ ကိုယ်စားလှယ်များနှင့်လည်းကောင်း၊ ဖိတ်ကြားထားသော EAOs အစုအဖွဲ့မှ ကိုယ်စားလှယ်များနှင့်လည်းကောင်း၊ နိုင်ငံရေးပါတီအစုအဖွဲ့တွင် ပါဝင်သော ကိုယ်စားလှယ်များနှင့်လည်းကောင်း၊ အစိုးရအစုအဖွဲ့တွင် ပါဝင်သော ပြည်ထောင်စုဝန်ကြီးများနှင့် ဗဟိုရုံးဥက္ကဋ္ဌများ၊ နေပြည်တော်ကောင်စီဥက္ကဋ္ဌနှင့် ဝန်ကြီးချုပ်များ၊ ကိုယ်ပိုင်အုပ်ချုပ်ခွင့်ရတိုင်း/ဒေသဦးစီးအဖွဲ့ဥက္ကဋ္ဌများနှင့်လည်းကောင်း၊ လွှတ်တော်အစုအဖွဲ့တွင်ပါဝင်သော UPDJC အဖွဲ့ဝင်များ၊ လွှတ်တော်ကော်မတီဥက္ကဋ္ဌများ၊ ညီလာခံကိုယ်စားလှယ်များနှင့် လည်းကောင်း၊ တပ်မတော်အစုအဖွဲ့တွင် ပါဝင်သော တပ်မတော်အဆင့်မြင့်အရာရှိကြီးများ၊ ညီလာခံကိုယ်စားလှယ်များ၊ JMC-U အဖွဲ့ဝင်များနှင့်လည်းကောင်း၊ ပါဝင်သင့်ပါဝင်ထိုက်သူများ အစုအဖွဲ့ဝင်များ၊ တိုင်းရင်းသားကိုယ်စားလှယ်များ အစုအဖွဲ့ဝင်များနှင့်လည်းကောင်း၊ အစိုးရမဟုတ်သော ပြည်တွင်းအဖွဲ့အစည်း (NGOs) များနှင့်လည်းကောင်း စုပေါင်းမှတ်တမ်းတင် ဓာတ်ပုံရိုက်ကြသည်။

သတင်းစဉ်

ပြည်ထောင်စုငြိမ်းချမ်းရေးညီလာခံ -(၂၁)ရာစုပင်လုံ တတိယအစည်းအဝေးဖွင့်ပွဲအခမ်းအနားသို့ တက်ရောက်လာကြသည့် နိုင်ငံခြားသံရုံးများမှ သံတမန်များအား တွေ့ရစဉ်။ သတင်းစဉ်

ပြည်ထောင်စုငြိမ်းချမ်းရေးညီလာခံ -(၂၁)ရာစုပင်လုံ တတိယအစည်းအဝေးဖွင့်ပွဲအခမ်းအနားသို့ တက်ရောက်လာကြသည့် တိုင်းရင်းသားကိုယ်စားလှယ်များအား တွေ့ရစဉ်။ သတင်းစဉ်

နိုင်ငံတော် သမ္မတ ဦးဝင်းမြင့်၊ နိုင်ငံတော်၏ အတိုင်ပင်ခံပုဂ္ဂိုလ် ဒေါ်အောင်ဆန်းစုကြည်၊ ဒုတိယသမ္မတများဖြစ်ကြသည့် ဦးမြင့်ဆွေနှင့် ဦးဟင်နရီပန်ထီးယူ၊ လွှတ်တော်ဥက္ကဋ္ဌများ၊ တပ်မတော်ကာကွယ်ရေးဦးစီးချုပ် ဗိုလ်ချုပ်မှူးကြီး မင်းအောင်လှိုင်နှင့် တာဝန်ရှိသူများ ပင်လုံစာချုပ်လက်မှတ်ရေးထိုးခဲ့သော ခေါင်းဆောင်များ၏ မိသားစုဝင်များ၊ UPWC မှ လူဟောင်းများနှင့် အမျိုးသားအဆင့်နိုင်ငံရေးဆွေးနွေးပွဲ ကြီးကြပ်ရေးကော်မတီဝင်များနှင့်အတူ စုပေါင်းမှတ်တမ်းတင်ဓာတ်ပုံရိုက်စဉ်။
(သတင်း-ရှေ့ဖုံး) သတင်းစဉ်

နိုင်ငံတော် သမ္မတ ဦးဝင်းမြင့်၊ နိုင်ငံတော်၏ အတိုင်ပင်ခံပုဂ္ဂိုလ် ဒေါ်အောင်ဆန်းစုကြည်၊ ဒုတိယသမ္မတများဖြစ်ကြသည့် ဦးမြင့်ဆွေနှင့် ဦးဟင်နရီပန်ထီးယူ၊ လွှတ်တော်ဥက္ကဋ္ဌများ၊ တပ်မတော်ကာကွယ်ရေးဦးစီးချုပ် ဗိုလ်ချုပ်မှူးကြီး မင်းအောင်လှိုင်နှင့် တာဝန်ရှိသူများ ဖိတ်ကြားထားသော EAOs အစုအဖွဲ့မှ ကိုယ်စားလှယ်များနှင့်အတူ စုပေါင်းမှတ်တမ်းတင်ဓာတ်ပုံရိုက်စဉ်။ (သတင်း-ရှေ့ဖုံး) သတင်းစဉ်

နိုင်ငံတော် သမ္မတ ဦးဝင်းမြင့်၊ နိုင်ငံတော်၏ အတိုင်ပင်ခံပုဂ္ဂိုလ် ဒေါ်အောင်ဆန်းစုကြည်၊ ဒုတိယသမ္မတများဖြစ်ကြသည့် ဦးမြင့်ဆွေနှင့် ဦးဟင်နရီပန်ထီးယူ၊ လွှတ်တော်ဥက္ကဋ္ဌများ၊ တပ်မတော်ကာကွယ်ရေးဦးစီးချုပ် ဗိုလ်ချုပ်မှူးကြီး မင်းအောင်လှိုင်နှင့် တာဝန်ရှိသူများ တပ်မတော်အစုအဖွဲ့တွင် ပါဝင်သော တပ်မတော်အဆင့်မြင့်အရာရှိကြီးများ၊ ညီလာခံကိုယ်စားလှယ်များ၊ JMC-U အဖွဲ့ဝင်များနှင့်အတူ စုပေါင်းမှတ်တမ်းတင်ဓာတ်ပုံရိုက်စဉ်။ (သတင်း-ရှေ့ဖုံး) သတင်းစဉ်

နိုင်ငံတော် သမ္မတ ဦးဝင်းမြင့်၊ နိုင်ငံတော်၏ အတိုင်ပင်ခံပုဂ္ဂိုလ် ဒေါ်အောင်ဆန်းစုကြည်၊ ဒုတိယသမ္မတများဖြစ်ကြသည့် ဦးမြင့်ဆွေနှင့် ဦးဟင်နရီပန်ထီးယူ၊ လွှတ်တော်ဥက္ကဋ္ဌများ၊ တပ်မတော်ကာကွယ်ရေးဦးစီးချုပ် ဗိုလ်ချုပ်မှူးကြီး မင်းအောင်လှိုင်နှင့် တာဝန်ရှိသူများ ပါဝင်သင့်ပါဝင်ထိုက်သူများ အစုအဖွဲ့ဝင်များ၊ တိုင်းရင်းသားကိုယ်စားလှယ်များ အစုအဖွဲ့ဝင်များနှင့်အတူ စုပေါင်းမှတ်တမ်းတင်ဓာတ်ပုံရိုက်စဉ်။ (သတင်း-ရှေ့ဖုံး) သတင်းစဉ်

နိုင်ငံတော်၏ အတိုင်ပင်ခံပုဂ္ဂိုလ် ဒေါ်အောင်ဆန်းစုကြည် ကုလသမဂ္ဂအတွင်းရေးမှူးချုပ်၏ မြန်မာနိုင်ငံဆိုင်ရာ အထူးကိုယ်စားလှယ်နှင့် မြန်မာနိုင်ငံ အမျိုးသားပြန်လည်သင့်မြတ်ရေးဆိုင်ရာ ဂျပန်နိုင်ငံအစိုးရ၏ အထူးကိုယ်စားလှယ်နှင့် နိပ္ပန်ဖောင်ဒေးရှင်းဥက္ကဋ္ဌတို့အား သီးခြားစီ လက်ခံတွေ့ဆုံ

နေပြည်တော် ဇူလိုင် ၁၁

နိုင်ငံတော်၏ အတိုင်ပင်ခံပုဂ္ဂိုလ်၊ နိုင်ငံခြားရေးဝန်ကြီးဌာန ပြည်ထောင်စုဝန်ကြီး ဒေါ်အောင်ဆန်းစုကြည်သည် ကုလသမဂ္ဂ အတွင်းရေးမှူးချုပ်၏ မြန်မာနိုင်ငံဆိုင်ရာ အထူးကိုယ်စားလှယ် Ms. Christine Schraner Burgener အား ယနေ့ မွန်းလွဲ ၂ နာရီတွင် လည်းကောင်း၊ မြန်မာနိုင်ငံ အမျိုးသားပြန်လည်သင့်မြတ်ရေးဆိုင်ရာ ဂျပန်နိုင်ငံအစိုးရ၏ အထူးကိုယ်စားလှယ်နှင့် နိပ္ပန်ဖောင်ဒေးရှင်းဥက္ကဋ္ဌဖြစ်သူ မစ္စတာ ရိုဟေး ဆာဆာကာဝါအား မွန်းလွဲ ၃ နာရီတွင် လည်းကောင်း နေပြည်တော်ရှိ နိုင်ငံခြားရေးဝန်ကြီးဌာနဌာန သီးခြားစီ လက်ခံတွေ့ဆုံသည်။

ကုလသမဂ္ဂအတွင်းရေးမှူးချုပ်၏ မြန်မာနိုင်ငံဆိုင်ရာ အထူးကိုယ်စားလှယ်နှင့်တွေ့ဆုံစဉ် မြန်မာနိုင်ငံအစိုးရ၊ ကုလသမဂ္ဂဖွံ့ဖြိုးမှုအစီအစဉ်နှင့် ကုလသမဂ္ဂဒုက္ခသည်များဆိုင်ရာ မဟာမင်းကြီးရုံးတို့အကြား လက်မှတ်ရေးထိုးထားသည့် နားလည်မှုစာချွန်လွှာအား အကောင်အထည်ဖော်ဆောင်ရွက်မှုအပါအဝင် မြန်မာနိုင်ငံနှင့် ကုလသမဂ္ဂအကြား လက်ရှိပူးပေါင်းဆောင်ရွက်နေမှုများ တိုးမြင့်ရေး၊ ရခိုင်ပြည်နယ်ရှိ လူမှုအသိုက်အဝန်းများအကြား သဟဇာတဖြစ်ရေးနှင့် ယုံကြည်မှုပြန်လည်တည်ဆောက်ရေးတို့အတွက် ဆောင်ရွက်သွားရေး၊ အစိုးရ၏ ငြိမ်းချမ်းရေးလုပ်ငန်းစဉ်အား ကုလသမဂ္ဂ၏ ထောက်ခံမှုတို့နှင့်ပတ်သက်၍ အမြင်ချင်းဖလှယ် ဆွေးနွေးခဲ့ကြသည်။

နိုင်ငံတော်၏ အတိုင်ပင်ခံပုဂ္ဂိုလ် ဒေါ်အောင်ဆန်းစုကြည် ကုလသမဂ္ဂအတွင်းရေးမှူးချုပ်၏ မြန်မာနိုင်ငံဆိုင်ရာ အထူးကိုယ်စားလှယ် Ms. Christine Schraner Burgener အား လက်ခံတွေ့ဆုံစဉ်။ သတင်းစဉ်

မြန်မာနိုင်ငံ အမျိုးသားပြန်လည်သင့်မြတ်ရေးဆိုင်ရာ ဂျပန်နိုင်ငံအစိုးရ၏ အထူးကိုယ်စားလှယ်နှင့် နိပ္ပန်ဖောင်ဒေးရှင်းဥက္ကဋ္ဌနှင့် တွေ့ဆုံစဉ် ပြည်ထောင်စုငြိမ်းချမ်းရေးညီလာခံ-(၂၁)ရာစုပင်လုံ အပါအဝင် ငြိမ်းချမ်းရေးနှင့် အမျိုးသားပြန်လည်စည်းလုံးညီညွတ်ရေးလုပ်ငန်းစဉ်နှင့် နယ်စပ်ဒေသများတွင် ဖွံ့ဖြိုးတိုးတက်ရေးလုပ်ငန်းများ ဆောင်ရွက်ပေးလျက်ရှိသည့် ကိစ္စရပ်များအား ရင်းနှီးပွင့်လင်းစွာ ဆွေးနွေးသည်။

တွေ့ဆုံပွဲများသို့ အပြည်ပြည်ဆိုင်ရာ ပူးပေါင်းဆောင်ရွက်ရေးဝန်ကြီးဌာန ပြည်ထောင်စုဝန်ကြီး ဦးကျော်တင်နှင့် နိုင်ငံခြားရေးဝန်ကြီးဌာနမှ တက်ရောက်ခဲ့ကြသည်။ အဆင့်မြင့်အရာရှိကြီးများ **သတင်းစဉ်**

တပ်မတော်ကာကွယ်ရေးဦးစီးချုပ် ဗိုလ်ချုပ်မှူးကြီး မင်းအောင်လှိုင် တိုင်းရင်းသားလက်နက်ကိုင်အဖွဲ့အစည်းများမှ ကိုယ်စားလှယ်များနှင့် မြန်မာနိုင်ငံ အမျိုးသားပြန်လည်သင့်မြတ်ရေးဆိုင်ရာ ဂျပန်နိုင်ငံအစိုးရ၏ အထူးကိုယ်စားလှယ်နှင့် နိပ္ပန်ဖောင်ဒေးရှင်းဥက္ကဋ္ဌတို့အား သီးခြားစီလက်ခံတွေ့ဆုံ

နေပြည်တော် ဇူလိုင် ၁၁

တပ်မတော်ကာကွယ်ရေးဦးစီးချုပ် ဗိုလ်ချုပ်မှူးကြီးမင်းအောင်လှိုင်သည် ယနေ့ နံနက်ပိုင်းတွင် ကျင်းပသည့် ပြည်ထောင်စုငြိမ်းချမ်းရေးညီလာခံ-(၂၁)ရာစုပင်လုံ (တတိယအစည်းအဝေး)သို့ တက်ရောက်လာကြသည့် တိုင်းရင်းသားလက်နက်ကိုင်အဖွဲ့အစည်းများမှ ကိုယ်စားလှယ်အဖွဲ့များအား ယနေ့မွန်းလွဲပိုင်းတွင် နေပြည်တော်ရှိ ဘုရင့်နောင်ရိပ်သာဧည့်ခန်းမဆောင်၌ လက်ခံတွေ့ဆုံသည်။

တွေ့ဆုံပွဲသို့ ညီနှိုင်းကွပ်ကဲရေးမှူး (ကြည်း၊ ရေ၊ လေ) ဗိုလ်ချုပ်ကြီးမြထွန်းဦး၊ ကာကွယ်ရေးဦးစီးချုပ်ရုံး(ကြည်း)မှ ဒုတိယဗိုလ်ချုပ်ကြီး ထွန်းထွန်းနောင်နှင့် တပ်မတော်အရာရှိကြီးများ၊ ဒုတိယဗိုလ်ချုပ်ကြီး ခင်ဇော်ဦး (အငြိမ်းစား)တို့ တက်ရောက်ကြပြီး တိုင်းရင်းသားလက်နက်ကိုင်အဖွဲ့အစည်းများမှ UWSA "ဝ"အဖွဲ့ ဥက္ကဋ္ဌ ဦးပေါက်ယူယိ၊ SSA (ဝမ်ဟိုင်း)အဖွဲ့ဥက္ကဋ္ဌ ဦးဆေထင်၊ NDAA (မိုင်းလား)၊ KIA အဖွဲ့ ဒုတိယဥက္ကဋ္ဌ ဦးစံပေ့နှင့်အဖွဲ့ ဒုတိယဥက္ကဋ္ဌ(၂) အက်စ်ဂွမ်မော်တို့ တက်ရောက်ကြသည်။

တွေ့ဆုံစဉ် တပ်မတော်ကာကွယ်ရေးဦးစီးချုပ်က တိုင်းရင်းသားများနှင့် အမြင်ချင်းဖလှယ်ခွင့်ရသည့်အတွက် ဝမ်းမြောက်ပါကြောင်း၊ မိမိတို့နိုင်ငံသည် ပြည်သူများက ရွေးချယ်သည့် ပါတီစုံဒီမိုကရေစီစနစ်ကို လျှောက်လှမ်းလျက်ရှိပြီး မည်သူမဆို ဒီမိုကရေစီကျင့်စဉ်များနှင့်အညီ လုပ်ဆောင်ရန်လိုအပ်ကြောင်း၊ ထိုသို့ ဆောင်ရွက်နေချိန်တွင် အားလုံးကလည်း စိတ်တူကိုယ်တူဖြင့် လိုက်ပါလုပ်ဆောင်ရန် လိုအပ်ကြောင်း၊ နိုင်ငံတော်သည် မိဘသဖွယ်ဖြစ်ပြီး မိမိတို့တပ်မတော်နှင့် တိုင်းရင်းသားလက်နက်ကိုင်အဖွဲ့များသည် သားသမီးများသဖွယ်ဖြစ်၍ သွေးချင်းညီနောင်များဖြစ်သဖြင့် ညီရင်းအစ်ကိုသဖွယ် စိတ်ဓာတ်ဖြင့် ဆွေးနွေးတိုင်ပင် ညှိနှိုင်းဆောင်ရွက်သွားရန်လိုကြောင်း၊ ဒီမိုကရေစီနှင့် ဖက်ဒရယ်စနစ်တို့ကို အခြေခံသော ပြည်ထောင်စုကိုတည်ဆောက်ရာတွင် အေးအတူပူအမျှ အတူတကွ လက်တွဲဆောင်ရွက်သွားရမည်ဖြစ်ကြောင်း ပြောကြားသည်။

ထို့နောက် တစ်နိုင်ငံလုံး ပစ်ခတ်တိုက်ခိုက်မှုရပ်စဲရေးသဘောတူစာချုပ် (NCA) လက်မှတ်ရေးထိုးနိုင်ရေးဆိုင်ရာကိစ္စရပ်များ၊ တွေ့ဆုံဆွေးနွေးညှိနှိုင်းမှုမှသည် ငြိမ်းချမ်းရေးလုပ်ငန်းစဉ်များ တိုးတက်လာစေရေးဆိုင်ရာကိစ္စရပ်များအား ရင်းရင်းနှီးနှီး ဆွေးနွေးခဲ့ကြသည်။

အလားတူ တပ်မတော်ကာကွယ်ရေးဦးစီးချုပ် ဗိုလ်ချုပ်မှူးကြီး မင်းအောင်လှိုင်သည် မြန်မာနိုင်ငံ အမျိုးသားပြန်လည်သင့်မြတ်ရေးဆိုင်ရာ ဂျပန်နိုင်ငံအစိုးရ၏ အထူးကိုယ်စားလှယ်၊ နိပ္ပန်ဖောင်ဒေးရှင်းနှင့် ဆာဆာကာဝါဖောင်ဒေးရှင်းဥက္ကဋ္ဌ မစ္စတာ ရိုဟေး ဆာဆာကာဝါအား ညနေပိုင်းတွင် နေပြည်တော်ရှိ ဘုရင့်နောင်ရိပ်သာဧည့်ခန်းမဆောင်၌ လက်ခံတွေ့ဆုံသည်။

တပ်မတော်ကာကွယ်ရေးဦးစီးချုပ် ဗိုလ်ချုပ်မှူးကြီး မင်းအောင်လှိုင် ပြည်ထောင်စုငြိမ်းချမ်းရေးညီလာခံ-(၂၁)ရာစုပင်လုံ (တတိယအစည်းအဝေး)သို့ တက်ရောက်လာကြသည့် တိုင်းရင်းသားလက်နက်ကိုင်အဖွဲ့အစည်းများမှ ကိုယ်စားလှယ်အဖွဲ့များအား လက်ခံတွေ့ဆုံစဉ်။ သတင်းစဉ်

တွေ့ဆုံစဉ် ပြည်ထောင်စုငြိမ်းချမ်းရေးညီလာခံ-(၂၁) ရာစုပင်လုံ (တတိယအစည်းအဝေး)ကျင်းပနိုင်မှုအခြေအနေများ၊ တစ်နိုင်ငံလုံးပစ်ခတ်တိုက်ခိုက်မှုရပ်စဲရေး သဘောတူစာချုပ် (NCA)အား လက်မှတ်ရေးထိုးနိုင်ရေး ဆောင်ရွက်နေမှုအခြေအနေများ၊ မြန်မာနိုင်ငံ၏ ပြည်တွင်းငြိမ်းချမ်းရေးရရှိရန်အတွက် ဂျပန်နိုင်ငံမှ ကူညီဆောင်ရွက်ပေးနေမှု အခြေအနေများ၊ လူသားချင်းစာနာထောက်ထားမှုများနှင့် သဘာဝဘေးအန္တရာယ် ကူညီကယ်ဆယ်ရေးအတွေ့အကြုံများအား အပြန်အလှန်ဖလှယ်ရေးနှင့် ပြည်တွင်းငြိမ်းချမ်းရေးရရှိစေရန်အတွက် အစိုးရနှင့်တပ်မတော်မှ ဆောင်ရွက်နေမှုအခြေအနေများအား ရင်းနှီးပွင့်လင်းစွာ အမြင်ချင်းဖလှယ် ဆွေးနွေးခဲ့ကြကြောင်း သတင်းရရှိသည်။

သတင်းစဉ်

✻ *ကျေးဇူးမှ*

ရှမ်းပြည်ပြန်လည်ထူထောင်ရေးကောင်စီ (RCSS)၊ ကရင်အမျိုးသားအစည်းအရုံး (KNU)၊ ကရင်အမျိုးသားအစည်းအရုံး၊ ကရင်အမျိုးသားလွတ်မြောက်ရေးတပ်မတော် (ငြိမ်းချမ်းရေးကောင်စီ) (KNU/KNLA)(PC)၊ ဒီမိုကရေစီအကျိုးပြုကရင်တပ်မတော် (DKBA)၊ ပအိုဝ်းအမျိုးသားလွတ်မြောက်ရေးအဖွဲ့ချုပ် (PNLO)၊ မွန်ပြည်သစ်ပါတီ(NMSP)နှင့် လားဟူဒီမိုကရက်တစ်အစည်းအရုံး (LDU)တို့မှ ကိုယ်စားလှယ်များ၊ မြောက်ပိုင်းတိုင်းရင်းသားလက်နက်ကိုင် အဖွဲ့အစည်းများ ဖြစ်ကြသည့် "ဝ" ပြည်သွေးစည်းညီညွတ်ရေးပါတီ၊ "ဝ" ပြည်သွေးစည်းညီညွတ်ရေးတပ်မတော် (UWSP/UWSA)၊ အမျိုးသားဒီမိုကရေစီ မဟာမိတ်တပ်မတော်-မိုင်းလားတပ်ဖွဲ့(NDAA)၊ မြန်မာအမျိုးသားဒီမိုကရေစီ မဟာမိတ်တပ်မတော်-ကိုးကန့်တပ်ဖွဲ့ (MNDAA)၊ ကချင်လွတ်မြောက်ရေးအဖွဲ့(KIO)၊ ရှမ်းပြည်တိုးတက်ရေးပါတီ၊ ရှမ်းပြည်တပ်မတော် (SSPP/ SSA)၊ တအောင်းအမျိုးသားလွတ်မြောက်ရေးတပ်မတော် (TNLA)၊ ရက္ခိုင်တပ်မတော် (AA)တို့မှ ကိုယ်စားလှယ်များ၊ ကရင်နီအမျိုးသားတိုးတက်ရေးပါတီ(KNPP)မှ ကိုယ်စားလှယ်များ၊ ပင်လုံစာချုပ်လက်မှတ်ရေးထိုးခဲ့သော ခေါင်းဆောင်များ၏ မိသားစုဝင်များ၊ Union Peace-making Work Committee (UPWC) မှ လူဟောင်းများနှင့် အမျိုးသားအဆင့် နိုင်ငံရေးဆွေးနွေးပွဲကြီးကြပ်ရေးကော်မတီဝင်များ၊ နိုင်ငံခြားသံရုံးများမှ သံတမန်များ၊ ကုလသမဂ္ဂလက်အောက်ခံအဖွဲ့အစည်းများမှ ကိုယ်စားလှယ်များ၊ ပြည်တွင်း၊ ပြည်ပမှ အစိုးရမဟုတ်သော အဖွဲ့အစည်းများနှင့် ဖိတ်ကြားထားသူများ တက်ရောက်ကြသည်။

ညစာစားပွဲတွင် နိုင်ငံတော်သမ္မတ ဦးဝင်းမြင့်၊ နိုင်ငံတော်၏ အတိုင်ပင်ခံပုဂ္ဂိုလ် ဒေါ်အောင်ဆန်းစုကြည်တို့သည် ပြည်ထောင်စုငြိမ်းချမ်းရေးညီလာခံ-(၂၁) ရာစုပင်လုံ တတိယအစည်းအဝေးဂုဏ်ပြုညစာစားပွဲသို့ တက်ရောက်လာကြသည့် ဧည့်သည်တော်များနှင့်အတူ ညစာအတူတကွ သုံးဆောင်သည်။

ညစာစားပွဲအပြီးတွင် နိုင်ငံတော်သမ္မတ ဦးဝင်းမြင့်၊ နိုင်ငံတော်၏ အတိုင်ပင်ခံပုဂ္ဂိုလ် ဒေါ်အောင်ဆန်းစုကြည်တို့သည် ဂုဏ်ပြုညစာစားပွဲသို့ တက်ရောက်လာကြသူများအား ခင်မင်ရင်းနှီးစွာ လိုက်လံနှုတ်ဆက်သည်။ **သတင်းစဉ်**

တစ်လေ့တည်းစီး တစ်ခရီးတည်းသွားနေကြတဲ့ သူတွေအချင်းချင်း တစ်ဦးနဲ့တစ်ဦး ရိုင်းပင်းကူညီကြဖို့ အရေးကြီး ငြိမ်းချမ်းရေးဟာ ဖိအားပေးပြီးရယူနိုင်တာမျိုးမဟုတ်ဘဲ နားလည်မှု၊ ယုံကြည်မှုတွေနဲ့ တည်ဆောက်ကြရတာမျိုးဖြစ်

နေပြည်တော် ဇူလိုင် ၁၁

ပြည်ထောင်စုငြိမ်းချမ်းရေးညီလာခံ-(၂၁) ရာစုပင်လုံ တတိယအစည်းအဝေးဖွင့်ပွဲအခမ်းအနားတွင် အမျိုးသားပြန်လည်သင့်မြတ်ရေးနှင့် ငြိမ်းချမ်းရေးဗဟိုဌာန ဥက္ကဋ္ဌ နိုင်ငံတော်၏ အတိုင်ပင်ခံပုဂ္ဂိုလ် ဒေါ်အောင်ဆန်းစုကြည် ပြောကြားသည့် အမှာစကားအပြည့်အစုံမှာ အောက်ပါအတိုင်းဖြစ်ပါသည်-

အမျိုးသားပြန်လည်သင့်မြတ်ရေးနှင့် ငြိမ်းချမ်းရေးဗဟိုဌာန ဥက္ကဋ္ဌ နိုင်ငံတော်၏ အတိုင်ပင်ခံပုဂ္ဂိုလ် ဒေါ်အောင်ဆန်းစုကြည် ပြည်ထောင်စုငြိမ်းချမ်းရေး ညီလာခံ-(၂၁) ရာစုပင်လုံ တတိယအစည်းအဝေး ဖွင့်ပွဲအခမ်းအနားတွင် အမှာစကား ပြောကြားစဉ်။
သတင်းစဉ်

နိုင်ငံရေးပြဿနာတွေကို ညှိနှိုင်းဖြေရှင်းကြရာမှာ အရေးကြီးဆုံးက ကျွန်မတို့အားလုံး ရပ်တန့်မနေဘဲ ရှေ့ကိုဆက်ပြီး လျှောက်လှမ်းနေဖို့၊ ခြေတစ်လှမ်းနဲ့တစ်လှမ်းအကြား အခက်အခဲအမျိုးမျိုး၊ စိန်ခေါ်မှုအဖုံဖုံ ဘယ်လိုပင်ကြုံတွေ့လာစေကာမူ စိတ်မပျက်၊ အားမလျှော့ဘဲ ရုန်းထရှင်သန်ပြီး ရှေ့ကို လျှောက်လှမ်းနေဖို့၊ ဒီမိုကရေစီနဲ့ ဖက်ဒရယ်ပြည်ထောင်စုကို လျှောက်လှမ်းရာခရီးလမ်းပေါ်မှာ ခိုင်မာတဲ့စိတ်ဓာတ်နဲ့ ဆက်ပြီးလျှောက်လှမ်း နိုင်အောင် သန္ဓိဌာန်နဲ့ အားထုတ်ကြိုးပမ်းနေကြဖို့ပဲဖြစ်

နှုတ်ခွန်းဆက်

ပြည်ထောင်စုငြိမ်းချမ်းရေး ညီလာခံ-(၂၁) ရာစုပင်လုံ တတိယအစည်းအဝေးဖွင့်ပွဲ အခမ်းအနားကို ကြွရောက်လာကြတဲ့ နိုင်ငံတော်မှ တာဝန်ရှိပုဂ္ဂိုလ်များ၊ တိုင်းရင်းသားလက်နက်ကိုင်အဖွဲ့အစည်းများမှ ခေါင်းဆောင်များ၊ နိုင်ငံရေးပါတီများမှ ခေါင်းဆောင်များ၊ ပြည်တွင်း ပြည်ပမှ အထူးဧည့်သည်တော်များ၊ ညီလာခံကိုယ်စားလှယ်တော်ကြီးများ၊ လေ့လာသူများနှင့် ဧည့်သည်တော်များ အားလုံး၊ နိုင်ငံတစ်ဝန်းနဲ့ နိုင်ငံရပ်ခြားနေရာအနှံ့အပြားကနေ ရုပ်မြင်သံကြားတိုက်ရိုက်ထုတ်လွှင့်မှုကို ကြည့်ရှုနေကြတဲ့ တိုင်းရင်းသားပြည်သူများ အားလုံး ကိုယ်စိတ်နှစ်ဖြာ ကျန်းမာချမ်းသာကြပါစေကြောင်း ဆုမွန်ကောင်းတောင်းရင်း နှုတ်ဆက်လိုက်ပါတယ်။

ဒီကနေ့ ဒီအချိန်မှာ ညီလာခံခန်းမကြီးအတွင်းမှာ ကျွန်မတို့ နိုင်ငံရဲ့ အမျိုးသားပြန်လည်သင့်မြတ်ရေးနှင့် ပြည်ထောင်စုငြိမ်းချမ်းရေးအတွက် အရေးကြီးလှတဲ့ သက်ဆိုင်သူ ခေါင်းဆောင်အားလုံးစုံစုံညီညီနဲ့ ရောက်ရှိနေကြပါပြီ။ ယခုလိုစုံစုံညီညီ တက်ရောက်လာနိုင်အောင် အဘက်ဘက်က ပံ့ပိုးကူညီဆောင်ရွက်ပေးခဲ့ကြသူ ပြည်တွင်း၊ ပြည်ပက မိတ်ဆွေများ အားလုံးကို ကျေးဇူးဥပကာရ အထူးပဲတင်ရှိပါကြောင်း ပြောကြားလိုပါတယ်။

ကျွန်မတို့ နိုင်ငံ၊ ကျွန်မတို့ ပြည်ထောင်စုကြီးမှာ တိုင်းရင်းသားလူမျိုးပေါင်းစုံ မှီတင်းနေထိုင်လျက်ရှိကြပါတယ်။ လွတ်လပ်ရေးရရှိပြီးတဲ့နောက်ပိုင်း အားလုံးစည်းလုံးညီညွတ်စွာနဲ့ အားလုံးယုံကြည်တန်ဖိုးထားနိုင်တဲ့ ပြည်ထောင်စုကြီးအဖြစ် တည်ဆောက်နိုင်ခြင်းမရှိခဲ့တဲ့အတွက် ဒီကနေ့အထိ ကျွန်မတို့ အချင်းချင်းအကြားမှာ သံသယတွေ၊ မယုံကြည်မှုတွေ၊ ရန်လိုမုန်းတီးမှုတွေနဲ့ လက်နက်ကိုင်ပဋိပက္ခဟာ နှစ်ပေါင်း ခုနှစ်ဆယ်ကျော် ကြာမြင့်ခဲ့တဲ့အထိ သက်တမ်းရှည်ကြာခဲ့ရပါတယ်။ ဒီလိုသက်တမ်းရှည်ကြာခဲ့ပြီးဖြစ်တဲ့ လက်နက်ကိုင်ပဋိပက္ခတွေကြားမှာ စတေးပေးဆပ်ခဲ့ရတာကတော့ ကျွန်မတို့နိုင်ငံ၊ ကျွန်မတို့ တိုင်းရင်းသားပြည်သူတွေရဲ့မျှော်လင့်ချက်အိပ်မက်တွေပဲ ဖြစ်ပါတယ်။ ပြည်ထောင်စုကြီးရဲ့သမိုင်းအဆက်ဆက် မပြည့်ဝနိုင်ခဲ့ဘဲ မျှော်လေတိုင်း အလှမ်းဝေးခဲ့ရတဲ့ ငြိမ်းချမ်းရေးကို လက်ဆုပ်လက်ကိုင်ရရှိဖို့ဟာ ဒီကနေ့၊ ဒီအချိန်၊ ဒီခန်းမကြီးထဲမှာ ရောက်ရှိနေကြတဲ့ အစုအဖွဲ့အသီးသီးရဲ့ စိတ်ဆုံးဖြတ်ချက်တွေပေါ်မှာ တည်မီနေတယ်လို့ပဲ ပြောပါရစေ။

တစ်နိုင်ငံလုံးပစ်ခတ်တိုက်ခိုက်မှုရပ်စဲရေးသဘောတူစာချုပ် (Nationwide Ceasefire Agreement-NCA)

တစ်နိုင်ငံလုံး ပစ်ခတ်တိုက်ခိုက်မှု ရပ်စဲရေးသဘောတူစာချုပ်(Nationwide Ceasefire Agreement-NCA) ဆိုတာ တိုင်းရင်းသားလက်နက်ကိုင်အဖွဲ့အစည်းတွေရဲ့အဆိုပြုချက်တွေကို အခြေပြုပြီး အစိုးရ၊ လွှတ်တော်၊ တပ်မတော်တို့နဲ့ ဆွေးနွေးပြီး ထွက်ပေါ်လာခဲ့တာ ဖြစ်ပါတယ်။ ဒီကနေ့ ကျယ်ကျယ်ပြန့်ပြန့်ဖြစ်ပေါ်လာနေပြီးဖြစ်တဲ့ နိုင်ငံရေးဆွေးနွေးပွဲတွေအတွက် အဓိကတံခါးပေါက်လည်းဖြစ်ပါတယ်။ တစ်ဖက်မှာလည်း ပဋိပက္ခဒေသတွေမှာ နေထိုင်ခဲ့ရပြီး လက်နက်ကိုင်တိုက်ခိုက်မှုတွေအကြား ဖြေဓာပင်ဖြစ်ခဲ့ရတဲ့ တိုင်းရင်းသားပြည်သူတွေဟာလည်း NCA ကနေ ဖန်တီးပေးလိုက်တဲ့ အပစ်အခတ်ရပ်စဲမှုတွေကြောင့် လုံခြုံမှုနဲ့တည်ငြိမ်မှု အသီးအပွင့်တွေကို တဖြည်းဖြည်းချင်း တိုးမြှင့်ရရှိခံစားနေကြရပါပြီ။

တကယ်တော့ NCA ဆိုတာ မတူကွဲပြားတဲ့ အင်အားစုတွေအကြား ရခဲလှတဲ့ ဆုံချက်တစ်ခု၊ မျှခြေတစ်ရပ်အနေနဲ့ ထွက်ပေါ်လာခဲ့တာပဲဖြစ်ပါတယ်။ ခိုင်မာတဲ့ စာချုပ်စာတမ်းတစ်ခု၊ ပဋိညာဉ်စာတမ်းတစ်ရပ်အဖြစ် တိုင်းသိ၊ ပြည်သိ၊ နိုင်ငံတကာ အသိအမှတ်ပြုမှုနဲ့အတူ ပေါက်ဖွားလာခဲ့တာဖြစ်ပါတယ်။ ဒီသဘောတူစာချုပ် ပဋိညာဉ်တစ်ရပ်ရရှိလာဖို့ သမ္မတကြီး ဦးသိန်းစိန် ဦးဆောင်တဲ့ ပြီးခဲ့တဲ့အစိုးရခေါင်းဆောင်တွေ၊ တပ်မတော်ခေါင်းဆောင်တွေနဲ့ တိုင်းရင်းသားခေါင်းဆောင်တွေဟာ နှစ်ရှည်လများ ဆွေးနွေးညှိနှိုင်းခဲ့ကြတာဖြစ်ပါတယ်။ အလုံးစုံပြီးပြည့်စုံပြီ မဆိုနိုင်ပေမယ့် ရန်ဘက်အသွင်ဆောင်၊ တိုက်ပွဲတွေ ဖော်ဆောင်ခဲ့ကြသူတွေအကြားမှာ အားလုံးသဘောတူလက်ခံနိုင်တဲ့ ပဋိညာဉ်တစ်ရပ်ရရှိအောင် အပင်ပန်းခံပြီး စိတ်ရင်းစေတနာကောင်းနဲ့ စေ့စပ်ညှိနှိုင်း ဆွေးနွေးခဲ့ကြသူ အားလုံးကိုလည်း တိုင်းရင်းသား ပြည်သူလူထုရဲ့ကိုယ်စားကျေးဇူးတင်ရှိပါကြောင်း ကျွန်မအနေနဲ့ ပြောကြားလိုပါတယ်။

ဒီကနေ့ ဒီအချိန်မှာ NCA ကနေ အစပြုခဲ့တဲ့ ငြိမ်းချမ်းရေးလုပ်ငန်းစဉ်ဟာ ပစ်ခတ်တိုက်ခိုက်မှုတွေ လျော့နည်းကျဆင်းလာအောင် အထောက်အကူပြုနိုင်ခဲ့သလို ကျွန်မတို့ရဲ့ သမိုင်းကြောင်းတစ်လျှောက် ပြန်ကြည့်လိုက်ရင် ဘယ်ခေတ်ဘယ်အခါကမှ မပေါ်ပေါက်ခဲ့ဖူးတဲ့ နိုင်ငံရေးဆွေးနွေးပွဲတွေကို မျက်ဝါးထင်ထင် မြင်တွေ့နိုင်ရုံသာမက နိုင်ငံရေးသဘောတူညီချက်တွေကို ပြည်ထောင်စုသဘောတူညီချက်ရဲ့ အစိတ်အပိုင်းတွေအဖြစ် လက်မှတ်ရေးထိုးနိုင်တဲ့အခြေအနေအထိ တိုးတက်ရောက်ရှိလာခဲ့ပါပြီ။

NCA လက်မှတ်မထိုးသေးသည့် အဖွဲ့များ ပါဝင်လာရေး

ဒါပေမယ့်လည်း ကျွန်မတို့ရဲ့ NCA ထီးရိပ်အောက်ကို ငြိမ်းချမ်းရေးဖြစ်စဉ်ရဲ့အစပိုင်းမှာ ထဲထဲဝင်ဝင်ပါဝင်၊ အားကြိုးမာန်တက် ဆွေးနွေးခဲ့ကြတဲ့ အစုအဖွဲ့အချို့ ပါဝင်လာနိုင်ခြင်း မရှိသေးပါဘူး။ အလားတူအစိုးရနဲ့ နှစ်ဖက်သဘောတူညီချက် Bilateral Agreement တွေကို စောင့်ထိန်းလိုက်နာပြီး ပဋိပက္ခနဲ့ တိုက်ပွဲတွေကို ရှောင်ရှားနိုင်တဲ့ အစုအဖွဲ့တွေလည်း ပါဝင်လာနိုင်ခြင်းမရှိသေးပါဘူး။ ဒီအဖွဲ့တွေ ပါဝင်လာနိုင်ဖို့ကိုလည်း ကျွန်မတို့ အစိုးရအနေနဲ့ ငြိမ်းချမ်းရေးတံခါး အစဉ်အမြဲဖွင့်လှစ်ထားပြီး တွေ့ဆုံဆွေးနွေး အဖြေရှာရေးလမ်းကြောင်းနဲ့ ကြိုးပမ်းဆောင်ရွက်လျက်ရှိပါတယ်။ အလုံးစုံအားလုံးပါဝင်နိုင်ဖို့ အင်မတန်မှ ခက်ခဲနိုင်မယ်ဆိုတာ သိထားပေမယ့်လည်း ကျွန်မတို့နိုင်ငံ၊ ကျွန်မတို့ ပြည်ထောင်စုရဲ့ သမိုင်းဝင်နိုင်ငံရေးဆွေးနွေးပွဲတွေဟာ ဒီအဖွဲ့တွေ ပါဝင်လာနိုင်ခြင်း မရှိသေးတာကြောင့် ပြီးပြည့်စုံပြီလို့ မဆိုနိုင်သေးပါဘူး။ လစ်ဟာချက်ကို ဖြည့်ဆည်းနိုင်ဖို့ ကျွန်မတို့အနေနဲ့ အချိန်တိုင်း ဆက်ပြီးကြိုးစားနေဦးမှာပါပဲ။ ကျွန်မပြောကြားနေတဲ့ အခုအချိန်မှာ ဒီအဖွဲ့တွေ အားလုံးရဲ့ ကိုယ်စားလှယ်တွေဟာ ဒီကနေ့ ညီလာခံဖွင့်ပွဲ ခန်းမကြီးထဲမှာ ရောက်ရှိနေကြပါပြီ။

ခုလို စုံစုံညီညီရောက်ရှိနေတဲ့ အစုအဖွဲ့အသီးသီးကို အလေးအနက်ထားပြီး ရှင်းလင်းပြောကြားချင်ပါတယ်။ NCA ဟာ အင်အားစုအားလုံးကို ဆုံစည်းနိုင်အောင် ဆောင်ကြဉ်းပေးခဲ့တဲ့ ဆုံမှတ်တစ်ခုဖြစ်သလို ကျွန်မတို့အားလုံးရဲ့ ပန်းတိုင်ကို ဆက်ပြီး လျှောက်လှမ်းနိုင်အောင် အစပြုပေးခဲ့တဲ့ စမှတ်တိုင်တစ်ခုလည်း ဖြစ်ပါတယ်။ ကျွန်မတို့ဟာ NCA သဘောတူညီချက်တွေမှာပဲ ရပ်တန့်နေတာ၊ ရပ်ဆိုင်းနေတာ မဟုတ်ပါဘူး။ NCA ကနေ ထွက်ပေါ်လာတဲ့ နိုင်ငံရေးဆွေးနွေးပွဲတွေကို ဆက်လက်ကြိုးပမ်းရင်းနဲ့ ပထမခြေလှမ်းအဖြစ်နဲ့ ပြည်ထောင်စုသဘောတူစာချုပ်ရဲ့ အစိတ်အပိုင်း(၁)ကို (၂၁)ရာစုပင်လုံ ဒုတိယအစည်းအဝေးမှာ ကျွန်မတို့ လက်မှတ်ရေးထိုးခဲ့ကြပါတယ်။ ဒီကနေ့ ကျင်းပတဲ့ ညီလာခံတတိယအစည်းအဝေးရဲ့ နောက်ဆုံးရက်မှာ ပြည်ထောင်စု သဘောတူစာချုပ်ရဲ့ အစိတ်အပိုင်း(၂)ကို ဒုတိယခြေလှမ်းအဖြစ်နဲ့ ကျွန်မတို့ လက်မှတ်ရေးထိုးနိုင်အောင် ဆွေးနွေးညှိနှိုင်းကြတော့မှာ ဖြစ်ပါတယ်။ ကျွန်မတို့ရဲ့ပန်းတိုင်က ဒီမိုကရေစီဖက်ဒရယ် ပြည်ထောင်စုကြီး တည်ဆောက်ရေးဖြစ်ပါတယ်။ ငြိမ်းချမ်းရေးညီလာခံကြီးဟာ အရေးကြီးတဲ့ ဒီမိုကရေစီနဲ့ဖက်ဒရယ်ဆိုင်ရာ အခြေခံမူတွေကို ချမှတ်နိုင်ဖို့ ဆွေးနွေးညှိနှိုင်းနေတဲ့ နိုင်ငံရေးဆွေးနွေးပွဲစားပွဲပိုင်းပါပဲ။ ပထမခြေလှမ်း တက်လှမ်းပြီးတဲ့နောက် ဒုတိယခြေလှမ်းကို ဆက်ပြီး တက်လှမ်းနိုင်ဖို့ ကျွန်မတို့ တစ်နှစ်လောက်အထိ အချိန်ယူခဲ့ရပါတယ်။ ဒီညီလာခံကြီး အပြီးမှာလည်း ကျွန်မတို့အားလုံးအနေနဲ့ တတိယခြေလှမ်းကို ဆက်လက်တက်လှမ်းနိုင်ဖို့ ကြိုးပမ်းကြရဦးမှာ ဖြစ်ပါတယ်။

ဒီနေရာမှာ အထူးအလေးပေးပြီး ပြောကြားလိုတာကတော့ နိုင်ငံရေးပြဿနာတွေကို ညှိနှိုင်းဖြေရှင်းကြရာမှာ အရေးကြီးဆုံးက ကျွန်မတို့အားလုံး ရပ်တန့်မနေဘဲ ရှေ့ကိုဆက်ပြီး လျှောက်လှမ်းနေဖို့၊ ခြေတစ်လှမ်းနဲ့တစ်လှမ်းအကြား အခက်အခဲအမျိုးမျိုး၊ စိန်ခေါ်မှုအဖုံဖုံ ဘယ်လိုပင် ကြုံတွေ့လာစေကာမူ စိတ်မပျက်၊ အားမလျှော့ဘဲ ရုန်းထရှင်သန်ပြီး ရှေ့ကို လျှောက်လှမ်းနေဖို့၊ ဒီမိုကရေစီနဲ့ ဖက်ဒရယ်ပြည်ထောင်စုကို လျှောက်လှမ်းရာခရီးလမ်းပေါ်မှာ ခိုင်မာတဲ့စိတ်ဓာတ်နဲ့ ဆက်ပြီး လျှောက်လှမ်းနိုင်အောင် သန္ဓိဌာန်နဲ့ အားထုတ်ကြိုးပမ်းနေကြဖို့ပဲ ဖြစ်ပါတယ်။ ဒီအခြေအနေမှာ မပါဝင်နိုင်သေးဘဲ အဖွဲ့အစည်းတွေအနေနဲ့ နိုင်ငံရေးဆွေးနွေးပွဲတွေမှာ ပါဝင်နိုင်ဖို့အတွက် ရှေ့ဆက်ဖြစ်နိုင်ခြေနဲ့ ပကတိတည်ရှိနေတဲ့ လက်တွေ့အခြေအနေတွေကနေ စတင်ကြဖို့၊ ကျွန်မတို့နဲ့အတူ ပူးပေါင်းပါဝင်လျှောက်လှမ်းကြဖို့ အလေးအနက်ထားပြီး တိုက်တွန်းပြောကြားလိုပါတယ်။

ကျွန်မတို့နိုင်ငံ၊ ကျွန်မတို့ပြည်ထောင်စုအတွက် ရေရှည်တည်တံ့ခိုင်မြဲတဲ့ ပြန်လည်သင့်မြတ်ရေးနဲ့ ငြိမ်းချမ်းရေးအတွက် ပစ်ခတ်တိုက်ခိုက်မှုရပ်စဲရေးတစ်ခုတည်းနဲ့ မလုံလောက်၊ မပြည့်စုံနိုင်ပါဘူး။ ပစ်ခတ်တိုက်ခိုက်မှုရပ်စဲရေးကို ကျွန်မတို့နိုင်ငံရဲ့ သမိုင်းတစ်လျှောက် ခေတ်အဆက်ဆက် အစိုးရအမျိုးမျိုးက ကိုယ်စီကိုယ်စီ ကြိုးပမ်းခဲ့ကြပြီးဖြစ်ပါတယ်။ သေနတ်တစ်ချက် ဖောက်လိုက်တာနဲ့ ရရှိထားသော အပစ်ရပ် သဘောတူညီချက်တွေ ပျက်ပြယ်သွားပြီးတော့ လက်နက်ကိုင်ပဋိပက္ခ သံသရာမှာ ပြန်ပြီးလည်ခဲ့ရတာ အားလုံးအသိပဲဖြစ်ပါတယ်။ နိုင်ငံရေးပြဿနာတွေကို နိုင်ငံရေးနည်းနဲ့ ပြေလည်အောင်ဖြေရှင်းနိုင်ဖို့ဆိုတာ တိုင်းရင်းသားလက်နက်ကိုင် အဖွဲ့အစည်းတွေရဲ့ အနှစ်နှစ်အလလ တောင်းဆိုချက်ပဲဖြစ်ပါတယ်။ လက်နက်ကိုင် ပဋိပက္ခတွေရဲ့ ဇာစ်မြစ်ဟာ ပင်ရင်းမူလအခြင်းပွားခဲ့ကြတဲ့ နိုင်ငံရေးပြဿနာတွေကို မဖြေရှင်းနိုင်လို့ ဆိုတာလည်း ကာလရှည်ကြာ လက်ခံထားခဲ့ကြပြီး ဖြစ်ပါတယ်။ ကျွန်မတို့ရဲ့(၂၁)ရာစုပင်လုံညီလာခံမှာ လက်နက်ကိုင်ပဋိပက္ခတွေရဲ့ ဇာစ်မြစ်ဖြစ်တဲ့ နိုင်ငံရေးပြဿနာတွေကို အကျေအလည် ညှိနှိုင်းဖြေရှင်းနိုင်ဖို့ ဒီကနေ့ ကြိုးပမ်းနေကြတာပါ။

လက်နက်ကိုင်ပဋိပက္ခတွေ ချုပ်ငြိမ်းစေဖို့အတွက် မတူကွဲပြားတဲ့ အင်အားစုတွေ အကြား အားလုံးသဘောတူ လက်ခံနိုင်တဲ့ နိုင်ငံရေးသဘောတူညီချက်တွေ၊ နိုင်ငံရေး ပဋိညာဉ်တွေ ရရှိဖို့ အထူးပဲအရေးကြီးလှပါတယ်။ ပြည်သူ့ဆန္ဒနဲ့အညီ အစိုးရတာဝန်များကို ယခုထမ်းဆောင်နေတဲ့ အမျိုးသားဒီမိုကရေစီအဖွဲ့ချုပ်ဟာ ပါတီအဖြစ် စတင်ရပ်တည်ခဲ့ချိန်ကစပြီး နိုင်ငံရေးပြဿနာတွေ ဖြေရှင်းနိုင်ဖို့ ဒီမိုကရေစီဖက်ဒရယ်ပြည်ထောင်စု တည်ဆောက်နိုင်မှသာ ဖြစ်မယ်ဆိုတဲ့ ယုံကြည်ချက်ကို စွဲစွဲမြဲမြဲ ခိုင်ခိုင်မာမာဆုပ်ကိုင်ခဲ့ပါတယ်။ တိုင်းရင်းသားလက်နက်ကိုင် အဖွဲ့အစည်းတွေကလည်း လက်နက်ကိုင် ပဋိပက္ခတွေချုပ်ငြိမ်းဖို့ ဖက်ဒရယ်စနစ်တည်ဆောက်ဖို့ လိုတယ်ဆိုတာကို အစဉ်တစိုက် ပြောနေခဲ့တာပါ။ တစ်ချိန်က "ဖက်ဒရယ်"ဆိုတဲ့ ဝေါဟာရကို လုံးဝလက်မခံခဲ့တဲ့ ရပ်တည်ချက်တွေဟာ ပြောင်းလဲခဲ့ပြီး ဒီမိုကရေစီနဲ့ ဖက်ဒရယ် ပြည်ထောင်စုတည်ဆောက်ရေးကို ဦးတည်ကြိုးပမ်းဖို့ NCA စာချုပ်မှာပင် လက်မှတ်ရေးထိုးပြီး ကတိကဝတ်ပြုထားကြပြီးဖြစ်ပါတယ်။ သို့သော်လည်း ယခုတိုင် ဖက်ဒရယ် ကိစ္စနဲ့ပတ်သက်ပြီး လိုအပ်တဲ့ သဘောတူညီမှုတွေ မရယူနိုင်ကြခြင်းက ငြိမ်းချမ်းရေးဖြစ်စဉ်ရဲ့ အပြီးအပိုင် အပြည့်အဝ၊ အောင်မြင်ခြင်းကို နှောင့်နှေးစေပါတယ်။ "ဖက်ဒရယ်"ဆိုတဲ့ အသုံးအနှုန်းကို အဓိပ္ပာယ်ကောက် လွဲမှားပြီး အဆိုးမြင်ကာ ငြင်းပယ်ခဲ့ကြတဲ့ ကာလတစ်လျှောက်မှာ "ဖက်ဒရယ်"ဆိုတာ ခွဲထွက်ရေးဘက်ကို ပို့တဲ့စနစ်မဟုတ်၊ ညီညွတ်ရေးကို ခိုင်မာစေမယ့်စနစ်ဖြစ်ကြောင်းကို ကျွန်မတို့ မမောမပန်း မရေတွက်နိုင်တော့တဲ့ အကြိမ်ပေါင်းများစွာ ပြောဆို၊ ကြေညာခဲ့ပါတယ်။

ငြိမ်းချမ်းသာယာတဲ့ ဒီမိုကရေစီဖက်ဒရယ် ပြည်ထောင်စုကြီးသို့ ဦးတည်

ယခု NCA လက်မှတ်ရေးထိုးပြီးတဲ့ အဖွဲ့အစည်းများ သာမက ပြည်ထောင်စု တည်ဆောက်ရေးကို လိုလားတောင့်တသူအားလုံးဟာ ကျွန်မတို့လိုပဲ တွေးခေါ်လာကြပါပြီ။ ဒါကြောင့် "ဖက်ဒရယ်"ကို အကောင်အထည်ဖော်ရာမှာ အဓိကကျတဲ့ အခြေခံသဘောတရားတွေဖြစ်တဲ့ ပြည်ထောင်စုမှ ခွဲမထွက်ရေးမူ၊ ကိုယ်ပိုင်ပြဋ္ဌာန်းခွင့်မူများနဲ့ ပတ်သက်တဲ့အမြင်တွေ ညှိဖို့က အင်မတန်အရေးကြီးသလို၊ အင်မတန်နက်နဲ၊ သိမ်မွေ့တဲ့ကိစ္စဖြစ်ပါတယ်။ ယခုအစည်းအဝေးမှာ ဒီကိစ္စဆွေးနွေးရေး အစီအစဉ်ထဲမှာ မပါပေမယ့် ဒီကိစ္စရဲ့ ကြီးမားတဲ့အရေးပါမှုကို ကျွန်မတို့အားလုံး သတိရှိနေကြမယ်ဆိုတာ ယုံမှားသံသယရှိစရာ မလိုပါဘူး။ တစ်ချိန်တည်းမှာ နိုင်ငံသူ နိုင်ငံသားများအတွက် အလုံခြုံဆုံး၊ အကောင်းဆုံးဖြစ်မယ့် ငြိမ်းချမ်းသာယာတဲ့ ဒီမိုကရေစီဖက်ဒရယ်ပြည်ထောင်စုကြီးသို့ ဦးတည်ဖို့လိုတယ်ဆိုတာ အားလုံးနှလုံးသွင်းထားစေချင်ပါတယ်။ ကိုယ့်အတွက်၊ ကိုယ့်အစုအဖွဲ့အတွက် မဟုတ်၊ ကျွန်မတို့ ချစ်ခင်လေးစားတန်ဖိုးထားရတဲ့ ပြည်သူတွေအတွက်သာ ဖြစ်ရပါမယ်။

အမျိုးသားပြန်လည်သင့်မြတ်ရေးနှင့် ပြည်ထောင်စု ငြိမ်းချမ်းရေးဟာ ကျွန်မတို့ နိုင်ငံ၊ ကျွန်မတို့ပြည်ထောင်စုကြီး အတွက်

စာမျက်နှာ ၈ သို့

စာမျက်နှာ ၇ မှ

အလိုအပ်ဆုံး၊ အရေးကြီးဆုံး ဖြစ်ပါတယ်။ တစ်ချိန်တည်းမှာပဲ ငြိမ်းချမ်းရေးရဲ့အသီးအဝွင့်တွေကို ဦးရာလူ ခံစားရမယ်ဆိုတာ မျိုးလည်း မဖြစ်စေချင်ပါဘူး။ ဒါပေမယ့် ကျွန်မတို့ရဲ့တိုင်းရင်းသားပြည်သူတွေကတော့ အချိန်အများကြီး မစောင့်ဆိုင်းချင်ကြပါဘူး။

မိမိတို့နေထိုင်ရာ တိုင်းရင်းသားနယ်မြေဒေသတွေမှာ လွတ်လွတ်လပ်လပ် သွားလာနိုင်ဖို့၊ အေးအေးချမ်းချမ်းနဲ့ ပရိယေသန ရှာဖီးခွင့်ရရှိနိုင်ဖို့၊ ဒေသဖွံ့ဖြိုးရေးနဲ့ စီးပွားရေးအခွင့်အလမ်းတွေကို ကိုယ်တိုင်ပါဝင် ရွေးချယ်ခွင့်ရရှိနိုင်ဖို့ ကျွန်မတို့ ပြည်သူတွေအချိန်ကာလအားဖြင့် နှစ်ပေါင်း(၇၀) ကျော် စောင့်ဆိုင်းခဲ့ရပြီးဖြစ်တဲ့အတွက် ဆက်လက်ပြီး အချိန်ရှည်ကြာ မစောင့်ဆိုင်းနိုင်ကြတော့ပါဘူး။ ငြိမ်းချမ်းရေးဆိုတာ ဦးရာလူဝေစုစနစ် မဟုတ်ပေမယ့် အမြော်အမြင်ရှိတဲ့လူ၊ အားထုတ်မှုရှိတဲ့သူတွေက နေထွက်လာတာကို ဦးဦးဖျားဖျား မြင်တွေ့ရသလိုပဲ ငြိမ်းချမ်းရေးအကျိုးကျေးဇူးကို အရင်ဆုံး၊ အဦးဆုံး ခံစားကြရမှာ အမှန်ပဲဖြစ်ပါတယ်။ ဒုံကြောင့် ကျွန်မတို့ နိုင်ငံရေးဆွေးနွေးပွဲ ကြန့်ကြာမှု၊ နှောင့်နှေးမှုတွေကြောင့် ကျွန်မတို့ ပြည်သူတွေရဲ့ အခွင့်အလမ်းတွေကို အလဟသ ဖြုန်းတီးရာရောက်ရှိသွားမှာကိုလည်း စိုးရိမ်မိကြောင်း အထူး အလေးအနက်ထားပြီး ထောက်ပြလိုပါတယ်။

နိုင်ငံရေးဆွေးနွေးမှုနဲ့ ငြိမ်းချမ်းရေးမဟာဗျူဟာ

ပြီးခဲ့တဲ့ ညီလာခံနဲ့ ဒီကနေညီလာခံကြားမှာ ကျွန်မတို့ အချိန်အားဖြင့် တစ်နှစ်တင်းတင်းကြာမြင့်ခဲ့တာ အားလုံးအသိပဲ ဖြစ်ပါတယ်။ ဒီကြားထဲမှာ အခက်အခဲတွေ၊ စိန်ခေါ်မှုတွေ အမျိုးမျိုးအဖုံဖုံ ကြုံတွေ့ခဲ့ရပေမယ့်လည်း အင်အားစုအားလုံးရဲ့ ဆုံချက်ဖြစ်တဲ့ NCA ကို အခြေပြုပြီး ပြန်လည်သုံးသပ်ပြီးတော့ အလွတ်သဘောဆွေးနွေးပွဲတွေ၊ ဘေးတိုက်ဆွေးနွေးပွဲတွေ ကြိမ်ဖန်များစွာ ပြုလုပ်ပြီး ဒီညီလာခံကို ကျင်းပနိုင်ခဲ့တာပဲ ဖြစ်ပါတယ်။ ဒီနေရာမှာ အခက်အခဲတွေ၊ စိန်ခေါ်မှုတွေ ဘယ်လောက်ပဲရှိရှိ၊ ဘယ်လိုပဲကြုံကြုံ ငြိမ်းချမ်းရေးကို မရရအောင် ကြိုးပမ်းမယ်ဆိုတဲ့ သန္ဓိဋ္ဌာန်ရှိနေရင် ကျွန်မတို့အားလုံး အတူတကွ လက်တွဲပူးပေါင်းပြီး ကျော်လွှားနိုင်မှာပါ။ ကျွန်မတို့ ကြိုးစားရင် ရနိုင်တယ်ဆိုတာကို ပြီးခဲ့တဲ့ညီလာခံမှာ လက်တွေ့မှတ်ကျောက်တင်ခဲ့ပြီးပါပြီ။ ပြီးခဲ့တဲ့ ညီလာခံအတွေ့အကြုံကို အခြေခံပြီး အစုအဖွဲ့အသီးသီးက ပြန်လည်သုံးသပ်မှုတွေ ပြုလုပ်ခဲ့ကြတယ်။ ပိုမိုကောင်းမွန်တဲ့ နိုင်ငံရေးဆွေးနွေးမှု ဖွဲ့စည်းတည်ဆောက်မှုအဆင့်ဆင့်ကို အားလုံးညှိနှိုင်းရေးဆွဲခဲ့ကြပြီးတော့ အခုညီလာခံကို ကျင်းပနိုင်ရေး ဆောင်ရွက်ခဲ့ကြတာ ဖြစ်ပါတယ်။ နိုင်ငံရေးဆွေးနွေးမှုဆိုင်ရာ မူဘောင်ဆိုတာ လိုအပ်ရင်လိုအပ်သလို အစုအဖွဲ့အားလုံး သဘောတူညီချက်နဲ့ ပြန်လည်သုံးသပ် ပြင်ဆင်မှုတွေ ဆောင်ရွက်သွားရမှာဖြစ်ပါတယ်။ ကျွန်မတို့ အစိုးရအနေနဲ့ နိုင်ငံရေးဆွေးနွေးမှုတွေ အရှိန်အဟုန် ပိုမိုကောင်းမွန်လာအောင် ဆက်လက်ကြိုးပမ်းဆောင်ရွက်သွားပါမယ်။ အားလုံးသဘောတူ လက်ခံနိုင်ပြီး ယုံကြည်မှု ခိုင်ခိုင်မာမာရှိနိုင်မယ့် နိုင်ငံရေးဆွေးနွေးမှုနဲ့ ငြိမ်းချမ်းရေး မဟာဗျူဟာ တစ်ရပ် ထွက်ပေါ်လာနိုင်အောင် ဆက်လက်ကြိုးပမ်းဆောင်ရွက်သွားမှာဖြစ်ပါတယ်။ လက်တွေ့ကြုံတွေ့လာရတဲ့ အခက်အခဲတွေကို ထင်ဟပ်နိုင်တဲ့ မူဘောင်ဆိုင်ရာ ပြုပြင်ပြောင်းလဲမှုတွေကို စဉ်တိုက်ဆက်တိုက် ဆောင်ရွက်သွားပြီး ကျွန်မတို့နိုင်ငံ၊ ကျွန်မတို့ ပြည်ထောင်စုရဲ့ အမျိုးသားပြန်လည်သင့်မြတ်ရေးနှင့် ငြိမ်းချမ်းရေးပန်းတိုင်ဖြစ်တဲ့ ဒီမိုကရေစီဖက်ဒရယ်ပြည်ထောင်စု ဖြစ်ထွန်းပေါ်ပေါက်လာရေးကို မမှိတ်မသုန် ဆက်လက်ကြိုးပမ်းဆောင်ရွက်သွားမှာဖြစ်ကြောင်း အလေးအနက်ထား ပြောကြားလိုပါတယ်။

တစ်နိုင်ငံလုံး ပစ်ခတ်တိုက်ခိုက်မှုရပ်စဲရေး သဘောတူစာချုပ်(NCA) အကောင်အထည်ဖော်မှုနဲ့ ပတ်သက်ပြီးတော့ လက်မှတ်ရေးထိုးထားတဲ့ အစုအဖွဲ့တွေအားလုံးက အလေးထားဆောင်ရွက်ပေးကြဖို့ တိုက်တွန်းပြောကြားလိုပါတယ်။ NCA အရ အကောင်အထည်ဖော်မှုမှာ ပစ်ခတ်တိုက်ခိုက်မှုရပ်စဲရေးလုပ်ငန်းစဉ် ခိုင်မာရေးနဲ့ နိုင်ငံရေးဆွေးနွေးပွဲလုပ်ငန်းစဉ် အောင်မြင်ရေးဆိုပြီး နှစ်ပိုင်းရှိပါတယ်။ ဒီနှစ်ခုကလည်း တစ်ခုနဲ့တစ်ခု အပြန်အလှန် သက်ရောက်မှုရှိနေတာ ဖြစ်ပါတယ်။ တစ်ဖက်ဖက်မှာ တင်းမာမှုတွေ၊ တစ်ဆိုမှုတွေ ဖြစ်ပေါ်လာရင် အခြားတစ်ဖက်ကို ရောင်ပြန်ဟပ်ပြီး တင်းမာမှုတွေ၊ တစ်ဆိုမှုတွေ ဖြစ်ပေါ်စေတတ်တဲ့ အခြေအနေတွေကို ကျွန်မတို့ ကြုံတွေ့ခဲ့ကြပြီးဖြစ်ပါတယ်။ ဒီအခြေအနေတွေကို သတိပြုပြီးတော့ NCA ရဲ့ အသီးအဝွင့်အနေနဲ့ ရရှိလာခဲ့တဲ့ ပဋိပက္ခဖြစ်ပွားမှုတွေ လျော့ကျလာခြင်း၊ တစ်ဖက်နဲ့တစ်ဖက် အငြင်းပွားမှုတွေ ပေါ်ပေါက်လာရင် စားပွဲဝိုင်းမှာ ငြိမ်းငြိမ်းချမ်းချမ်း ဆွေးနွေးညှိနှိုင်းခြင်း၊ ပစ်ခတ်တိုက်ခိုက်မှုရပ်စဲရေးစောင့်ကြည့်မှု ယန္တရားအဆင့်ဆင့်မှာ အရပ်သား၊ တိုင်းရင်းသားပြည်သူတွေ ပါဝင်မှု တိုးမြင့်လာခြင်း စတဲ့ ကောင်းမွန်တဲ့အခြေအနေ ကောင်းတွေကို ဆက်လက်ထိန်းသိမ်းပေးဖို့ ပြောကြားလိုပါတယ်။ တစ်ဆက်တည်းမှာပဲ တင်းမာမှုတွေ၊ ပဋိပက္ခတွေ၊ ထိပ်တိုက်ရင်ဆိုင်မှုတွေ ဖြစ်ပေါ်လာရင် NCA သဘောတူညီချက်တွေကို လေးစားလိုက်နာပြီး NCA အရ ဖြစ်ပေါ်လာတဲ့ JMC ယန္တရားရဲ့ အခန်းကဏ္ဍကို လေးလေးစားစားရှိကြဖို့ အလေးအနက်ထား တိုက်တွန်းပြောကြားလိုပါတယ်။

အလားတူပဲ နိုင်ငံရေးဆွေးနွေးပွဲ စားပွဲဝိုင်းတွေမှာ ဖြစ်ပေါ်နေတဲ့ ကွဲလွဲမှုတွေနဲ့ ပတ်သက်ပြီးတော့လည်း ပါဝင်တဲ့ ဆွေးနွေးဖက်အစုအဖွဲ့အသီးသီးအနေနဲ့ ပိုမိုကွဲလွဲစေနိုင်တာကို သတိထားရှောင်ရှားပြီး ပိုမိုဆုံစည်း၊ ပိုမိုစုစည်းနိုင်စေမယ့် အခြေအနေတွေကို ဦးတည်ပြီးတော့ အားလုံးလက်ခံနိုင်တဲ့ အဖြေတစ်ခုကို ဝိုင်းပန်းကြိုးစားရှာဖွေပေးကြဖို့၊ အနာဂတ်မှာ ဖြစ်ပေါ်လာမယ့် ဒီမိုကရေစီဖက်ဒရယ် ပြည်ထောင်စုကို မျှော်မှန်းပြီး ဘက်တစ်ဖက်တည်း၊ အစုအဖွဲ့တစ်ဖွဲ့တည်းရဲ့ မူဝါဒတွေ၊ ရပ်တည်ချက်တွေပေါ်မှာပဲ ဖက်တွယ်မထားဘဲ အားလုံးနဲ့ ညှိနှိုင်းပြီး အပေးအယူ၊ အလျှော့အတင်းတွေနဲ့ စေ့စပ်ညှိနှိုင်းပြီးတော့ ကွဲလွဲမှုတွေကို ကျော်လွှားနိုင်ဖို့ အလေးအနက်ထား တိုက်တွန်းပြောကြားလိုပါတယ်။

ငြိမ်းချမ်းရေးလုပ်ငန်းစဉ်နဲ့ ဆက်စပ်နေတဲ့ ဒီလုပ်ငန်းစဉ်

အရေးကြီးဆုံးကတော့ ပစ်ခတ်တိုက်ခိုက်မှုရပ်စဲရေး သဘောတူစာချုပ်အရ ပစ်ခတ်တိုက်ခိုက်မှု ရပ်စဲရေးလုပ်ငန်းစဉ်တွေ၊ နိုင်ငံရေးဆွေးနွေးမှု လုပ်ငန်းစဉ်တွေကို အထူးအလေးထား အာရုံစိုက်ပြီး အစုအဖွဲ့အသီးသီးက ကြိုးပမ်းဆောင်ရွက်နေကြချိန်မှာ ပဋိပက္ခဒေသမှာရှိနေတဲ့ ကျွန်မတို့ တိုင်းရင်းသားပြည်သူလူထုရဲ့ ဒေသဖွံ့ဖြိုးရေး၊ လူမှုစီးပွားအခြေအနေတွေ တိုးတက်ဖွံ့ဖြိုးရေးကို အရှိန်အဟုန်မြင့်တင် ဆောင်ရွက်သွားဖို့ ကျွန်မတို့ အစိုးရအနေနဲ့ လည်းကောင်း၊ အစိုးရ-ပုဂ္ဂလိကပူးပေါင်းဆောင်ရွက်ရေး Public-Private Partnership-PPP လုပ်ငန်းစဉ်တွေက တစ်ဆင့်လည်းကောင်း ကြိုးပမ်းဆောင်ရွက်နေပါတယ်။ ငြိမ်းချမ်းရေးလုပ်ငန်းစဉ်နဲ့ တိုက်ရိုက်ဆက်စပ်နေတဲ့ ဒီလုပ်ငန်းစဉ်မှာ သက်ဆိုင်ရာအစုအဖွဲ့အားလုံးက ပူးပေါင်းပါဝင်ဆောင်ရွက်ပေးကြဖို့ မေတ္တာရပ်ခံ တိုက်တွန်းလိုပါတယ်။

ကျွန်မတို့အားလုံး အတူတကွ လက်တွဲလျှောက်လှမ်းနေကြတဲ့ အမျိုးသားပြန်လည်သင့်မြတ်ရေးနဲ့ ပြည်ထောင်စုငြိမ်းချမ်းရေးလမ်းခရီးမှာ အန္တိမအဆုံးပန်းတိုင်ဖြစ်တဲ့ ဒီမိုကရေစီဖက်ဒရယ် ပြည်ထောင်စုတည်ဆောက်ရေးလုပ်ငန်းစဉ်ဟာ ၂၀၁၀ ခုနှစ်ကစတင်ပြီး ဖြစ်ပေါ်လာခဲ့တာဖြစ်ပါတယ်။ အစု အဖွဲ့တွေအကြား ချုပ်ဆိုထားကြတဲ့ နှစ်ဖက်အပစ်အခတ်ရပ်စဲရေး သဘောတူစာချုပ် Bilateral Agreement တွေကနေ တစ်နိုင်ငံလုံး ပစ်ခတ်တိုက်ခိုက်မှုရပ်စဲရေးသဘောတူစာချုပ် ဖြစ်တဲ့ NCA၊ ဒီကနေ တစ်ဆင့်ပြီးတစ်ဆင့် ပြည်ထောင်စု သဘောတူစာချုပ် Union Accord ရဲ့ အစိတ်အပိုင်းတွေ အထိ တစ်ဆင့်ပြီးတစ်ဆင့် ခရီးပေါက်လို့ ရှေ့ကိုရောက်လာခဲ့ပါပြီ။

ငြိမ်းချမ်းရေးဟာ နားလည်မှု၊ ယုံကြည်မှုတွေနဲ့ တည်ဆောက်

ကျွန်မတို့အားလုံး လက်တွဲပူးပေါင်းပြီး လျှောက်လှမ်းကြမယ်လို့ စိတ်ပိုင်းဖြတ် သန္ဓိဋ္ဌာန်ချမှတ်ထားကြပြီး ဖြစ်တဲ့ အလျှောက် ရှေ့ကိုပေါက်အောင်ဆက်လက်ပြီး ရှေ့ကို ရောက်အောင် လျှောက်လှမ်းကြရာမှာ တစ်လေ့တည်းစီး တစ်ခရီးတည်း သွားနေကြတဲ့ သူတွေအချင်းချင်းတစ်ဦးနဲ့တစ်ဦး ရိုင်းပင်းကူညီကြဖို့ အရေးကြီးပါတယ်။ ပန်းတိုင်တူ၊ လမ်းကြောင်းတူနေပြီ ဖြစ်တဲ့ ဒီလိုအချိန်မှာ တစ်ကျောင်း တစ်ဂါထာ၊ တစ်ရွာတစ်ပုဒ် ဆိုသလို ဝိဝါဒကွဲပြားစရာအဖြေရှာမှုတွေ ထွေပြားမြားမြောင်လာမယ်ဆိုရင် အားလုံးမျှော်မှန်းတဲ့ရလဒ်နဲ့လည်း ဝေးကွာလာနိုင်တာကို အထူးသတိပြုကြဖို့ ပြောကြားလိုပါတယ်။ အားလုံးညှိနှိုင်းလက်ခံပြီးတဲ့နောက်မှာ အခုတစ်မျိုး၊ တော်ကြာတစ်မျိုး အနေအထားတွေ မကြာခဏဖြစ်ပေါ်လာရင် ယုံကြည်မှုတွေ ပျက်ပြားသွားစေနိုင်သလို ငုံမြင်းဝါစိုင်းဆိုတဲ့ အခြေအနေတွေနဲ့ လည်း ကြုံတွေ့လာရနိုင်ပါတယ်။ ငြိမ်းချမ်းရေးဟာ ဖိအားပေးပြီး ရယူနိုင်တာမျိုးမဟုတ်ဘဲ နားလည်မှု၊ ယုံကြည်မှုတွေနဲ့ တည်ဆောက်ကြရတာမျိုး ဖြစ်ပါတယ်။ အမှောင်ထုကို အမှောင်ထုနဲ့ ဖြိုခွင်းနိုင်မှာမဟုတ်ဘဲ အလင်းတန်းနဲ့သာ ဖြိုခွင်းဖယ်ရှားနိုင်တာ ဖြစ်ပါတယ်။ NCA လက်မှတ်မထိုးရသေးတဲ့ အဖွဲ့တွေ၊ ငြိမ်းချမ်းရေးအလင်းရောင် ရစေမယ့် ဖြစ်စဉ်မှာ မပါဝင်ကြသေးတဲ့ အင်အားစုတွေ၊ ပုဂ္ဂိုလ်တွေကို၊ ကျွန်မတို့ ပြည်ထောင်စုကြီးအပေါ် စေတနာထား၊ သစ္စာစောင့်ပြီး ပါဝင်လာဖို့ ဖိတ်ခေါ်ပါတယ်။ အစဉ်အမြဲ ကြိုဆိုလျက်ပါ။

ဒီကနေ့ ဒီအချိန်မှာ အားလုံးသိတဲ့အတိုင်း နိုင်ငံတကာနဲ့ ဒေသတွင်း ဆက်ဆံရေး အခြေအနေတွေအရ ကျွန်မတို့နိုင်ငံ အနေနဲ့ ကျွန်မတို့ ပြည်ထောင်စုသား တိုင်းရင်းသားတွေ အားလုံး စုစည်းညီညွတ်ပေါင်းစည်းနိုင်ကြတယ်ဆိုတာ ပြသနိုင်ဖို့ အထူးပဲအရေးကြီးနေပါပြီ။ ဒါဟာ ပစ္စုပ္ပန်ရဲ့လိုအပ်ချက်၊ သမိုင်းရဲ့တောင်းဆိုချက်၊ အနာဂတ်အတွက် ပြင်ဆင်ချက်လည်း ဖြစ်နေပါပြီ။ ခေါင်းဆောင်များ အားလုံးပဲ တွေးဆမြင်ယောင်ကြည့်ကြပါ။ အိမ်ထောင်စုတစ်စု မညီမည္ဆက်၊ ဦးနင်းပဲ့ထောင်၊ ပဲ့နင်းဦးထောင်၊ အိမ်သားအချင်းချင်း ရန်ဖြစ်စကားများ ပဋိပက္ခ တွေဖြစ်ပွားပြီး ဆူဆူညံညံဖြစ်နေတဲ့ အနေအထားမျိုးနဲ့ ကျွန်မတို့ ပြည်ထောင်စုကြီးက သံသရာလည်လာခဲ့တာ နှစ်ပေါင်း(၇၀) ကျော်တဲ့အထိ ကြာမြင့်နေပါပြီ။ ဒီအနေအထားကို အပြင်က ဘယ်သူကမှလာပြီး ပြုပြင်ပေးလို့ မရပါဘူး။ ဒီပြည်ထောင်စုကြီးထဲမှာ အေးအတူပူအမျှ အတူတကွ နေထိုင်နေကြတဲ့ ကျွန်မတို့ကိုယ်တိုင်က ပြုပြင်ပြောင်းလဲနိုင်မှ ရနိုင်မှာပါ။ ဒီအခွင့်အရေးဟာ ဒီကနေ့ ဒီခန်းမကြီးထဲမှာ ရောက်ရှိနေကြတဲ့ အင်အားစုအသီးသီးက ခေါင်းဆောင်တွေရဲ့ လက်ဝယ်မှာ ရှိနေပါတယ်။ ကျွန်မတို့ရဲ့ နောင်လာမယ့် မျိုးဆက်သစ်တွေ အတွက် အနာဂတ်ဒီမိုကရေစီဖက်ဒရယ် ပြည်ထောင်စုကြီးကို ညီညီညွတ်ညွတ်နဲ့ ထုဆစ်ပုံဖော်ဖို့ သမိုင်းပေးတာဝန်ဟာ ကျွန်မတို့အားလုံးရဲ့ ပခုံးပေါ်မှာ ရောက်ရှိနေပါပြီ။

ညီညွတ်မှုနဲ့ စုပေါင်းအင်အား

ဒီတာဝန်ဟာ ကြီးလေးတယ်၊ လေးလံတယ်၊ ဖိအားများတယ်ဆိုပြီး ကျွန်မတို့ ရှောင်လွှဲကြမှာလား။ ဘယ်လောက်ပဲ ကြီးလေးကြီးလေး၊ ဘယ်လောက်ပဲ လေးလံလေးလံ ညီညွတ်မှုနဲ့ စုပေါင်းအင်အားသာရှိမယ်ဆိုရင် ဒီအခြေအနေတွေကို တစ်မုဟုတ်ချင်း ကျွန်မတို့ ပြောင်းလဲပစ်နိုင်ပါတယ်။ ဒီလို ပြောင်းလဲပစ်နိုင်မယ့် အခွင့်အရေးကလည်း ကျွန်မတို့အားလုံးရဲ့ ရှေ့မှာက် လက်တစ်ကမ်းအကွာမှာ ရှိနေပါပြီ။

ကျွန်မတို့အစိုးရအနေနဲ့ ပင်လုံညီလာခံအစည်းအဝေး နှစ်ကြိမ် ကျင်းပပြီးပါပြီ။ ညီလာခံ မကျင်းပနိုင်သေးတဲ့ကာလ တွေမှာလည်း NCA လက်မှတ်ရေးထိုးပြီးအဖွဲ့များ အပြင် မထိုးရသေးတဲ့အဖွဲ့တွေနဲ့လည်း အလွတ်သဘောဆွေးနွေးပွဲတွေ ပုံမှန်လိုရှိနေခဲ့ပါတယ်။ လက်ရှိ ၂၀၁၈ ခုနှစ်အတွင်းမှာ နောက်ထပ် ညီလာခံ(၁)ကြိမ်၊ လာမယ့် ၂၀၁၉ ခုနှစ်အတွင်းမှာ နောက်ထပ် ညီလာခံ(၂)ကြိမ်၊ ၂၀၂၀ ပြည့်နှစ် မတိုင်မီ နောက်ထပ်ညီလာခံ (၃)ကြိမ် ကျင်းပနိုင်ဖို့၊ ဒီညီလာခံ(၃)ကြိမ်မှာ အရေးကြီးလုတဲ့ ဒီမိုကရေစီနဲ့ ဖက်ဒရယ်စနစ်ဆိုင်ရာ အခြေခံမူတွေ အပြီးအပြတ်ချမှတ်ပြီး အနာဂတ်ဒီမိုကရေစီ ဖက်ဒရယ်ပြည်ထောင်စုအတွက် အခြေခံအုတ်မြစ်တွေ ခိုင်ခိုင်မာမာ တည်ဆောက်ပေးနိုင်ဖို့ မျှော်မှန်းထားပါတယ်။ ဒီမျှော်မှန်းချက်ဟာ မဖြစ်နိုင်တဲ့အတွက် စိတ်ကူးယဉ်သက်သက် မျှော်မှန်းချက်မဟုတ်ပါဘူး။ ကျွန်မတို့ နိုင်ငံ၊ ကျွန်မတို့ ပြည်ထောင်စုအတွက် မျှော်မှန်းသင့် မျှော်မှန်းထိုက်တဲ့၊ ဖြစ်နိုင်တဲ့ ရနိုင်တဲ့မှတ်တိုင်တစ်ရပ်ပဲ ဖြစ်ပါတယ်။ ဒီကနေ့ တက်ရောက်လာကြတဲ့ အစုအဖွဲ့အသီးသီးက ခေါင်းဆောင်များအနေနဲ့ လက်တွေ့ကျပြီး ရေတိုအကောင်အထည်ဖော်နိုင်မယ့် ဒီမျှော်မှန်းချက်ကို ကျွန်မတို့အစိုးရနဲ့အတူ သန္ဓိဋ္ဌာန်ချ၊ စိတ်ပိုင်းဖြတ်ပြီး ကြိုးပမ်းဆောင်ရွက်ပေးကြဖို့ အလေးအနက်ထား မေတ္တာရပ်ခံ တိုက်တွန်းပြောကြားလိုပါတယ်။

နိဂုံး

နိဂုံးချုပ်အနေနဲ့ ကျွန်မတို့အစိုးရရဲ့ရေရှည်မျှော်မှန်းချက်က ဒီမိုကရေစီ ဖက်ဒရယ်ပြည်ထောင်စုကြီး ပေါ်ထွန်းလာရေး ဖြစ်တယ်ဆိုတာကို ရှင်းရှင်းလင်းလင်း မြင်နေကြရပြီလို့ ယုံကြည်ပါတယ်။ ကျွန်မတို့ မျိုးဆက်သစ်တွေအတွက် စစ်မက်ကင်းစင်ပြီး ငြိမ်းချမ်းတည်ငြိမ်တဲ့ ပတ်ဝန်းကျင်ကို ဖန်တီးပေးနိုင်ဖို့၊ ကျွန်မတို့ ရှေ့ကခေါင်းဆောင်ကြီးတွေအားလုံးရဲ့ မျှော်မှန်းချက်တွေကို တတ်နိုင်သမျှ ဖြည့်ဆည်းပေးနိုင်ဖို့၊ စစ်မက်ပဋိပက္ခတွေကြားမှာ နစ်မွန်းနေခဲ့ရတဲ့ မျှော်လင့်ချက်တွေကို လင်းလက်တောက်ပလာစေဖို့ ကျွန်မတို့ မလျှော့တဲ့ စိတ်အင်အားနဲ့ ဆက်လက်ကြိုးပမ်းသွားမှာဖြစ်ပါတယ်။ ခေတ်အဆက်ဆက် မျှော်လင့်ခဲ့ရပြီး ဝေးကွာခဲ့ရတဲ့ အမျိုးသား ပြန်လည်သင့်မြတ်ရေးနဲ့ ပြည်ထောင်စုငြိမ်းချမ်းရေးကို ဆောင်ကြဉ်းနိုင်ဖို့ ကျွန်မတို့ အားလုံး စည်းစည်းလုံးလုံးညီညီညွတ်ညွတ်နဲ့ အားထုတ်ကြိုးပမ်းသွားကြစေလိုကြောင်း တိုက်တွန်းပြောကြားလိုပါတယ်။ ဘယ်သူတွေဟာ အမှန်တကယ်ငြိမ်းချမ်းရေးလိုလားတယ်၊ ဘယ်သူတွေဟာ ပြည်ထောင်စုအကျိုးကို ကိုယ့်အကျိုး၊ ကိုယ့်အစုအဖွဲ့ အကျိုးထက် တန်ဖိုးထားတယ်ဆိုတာ၊ ဒီ(၂၁) ပင်လုံညီလာခံ အစည်းအဝေးတွေမှာ ပေါ်လွင်လာမှာပါ။ ပြည်သူတွေက ကြည့်နေကြပါတယ်။ ပြည်သူတွေက သိလာကြမှာပါ။

ကျေးဇူးတင်ပါတယ်။

ပြည်ထောင်စုငြိမ်းချမ်းရေးညီလာခံ-(၂၁) ရာစုပင်လုံ တတိယအစည်းအဝေးဖွင့်ပွဲအခမ်းအနားသို့ တက်ရောက်လာသည့် တိုင်းရင်းသားကိုယ်စားလှယ်များ လက်မှတ်ရေးထိုးစဉ်။ (သတင်း-ရှေ့မုံ) သတင်းစဉ်

အာဆီယံအမျိုးသမီးဘောလုံးပြိုင်ပွဲ ဆီမီးဖိုင်နယ်တွင် မြန်မာရှုံး၍ ဗီယက်နမ်နှင့် တတိယနေရာလုရမည်

ရန်ကုန် ဇူလိုင် ၁၁

၂၀၁၈ အာဆီယံ အမျိုးသမီးပြိုင်ပွဲ ဆီမီးဖိုင်နယ်ပွဲစဉ်များကို ယနေ့ ညနေ ပိုင်းက အင်ဒိုနီးရှားနိုင်ငံ၌ ကျင်းပရာ ထိုင်းနှင့် သြစတြေးလျအသင်း ဗိုလ်လုပွဲ တက်ခဲ့ပြီး မြန်မာအသင်းသည် ရှုံးပွဲကြုံတွေ့ပြီး တတိယလုပွဲသာ ကစားရတော့မည်ဖြစ်သည်။

ဆီမီးဖိုင်နယ်ပွဲများကို မြန်မာစံတော်ချိန် ညနေ ၃ နာရီခွဲတွင် တစ်ချိန်တည်း ယှဉ်ပြိုင်ကစားခဲ့ပြီး ထိုင်းအသင်းက မြန်မာအသင်းကို သုံးဂိုး-တစ်ဂိုး၊ သြစတြေးလျ ယူ-၂၀ အသင်းက ဗီယက်နမ်အသင်းကို လေးဂိုး-နှစ်ဂိုးဖြင့် အနိုင်ရခဲ့သည်။ မြန်မာအသင်းသည် ထိုင်း၊ ဗီယက်နမ်အသင်းတို့နှင့် တွေ့ဆုံတိုင်း ရလဒ်မကောင်းသည့် အစဉ်အလာကို ချေဖျက်နိုင်ရန် ကြိုးပမ်းခဲ့သော်လည်း ထပ်မံအရှုံးပေးခဲ့ရပြီး ဗိုလ်လုပွဲနှင့် လွဲချော်ခဲ့ရသည်။ မြန်မာအသင်းသည် ယခုပွဲတွင် ဦးဆောင်ဂိုးရခဲ့သော်လည်း အနိုင်ရလဒ်ကို မထိန်းနိုင်ခဲ့သောကြောင့် ရှုံးပွဲနှင့် ရင်ဆိုင်ခဲ့ရခြင်းဖြစ်သည်။

မြန်မာ အမျိုးသမီးအသင်းသည် ပွဲထွက်လူစာရင်းကို အပြောင်းအလဲအချို့ ပြုလုပ်ခဲ့ပြီး သန်းသန်းထွေး၊ ခင်မိုးဝေ၊ ဝင်းသိဂီထွန်း၊ ခင်မာလာထွန်းတို့ဖြင့် ပွဲထွက်ခဲ့သည်။ မြန်မာအမျိုးသမီးအသင်းသည် ပွဲအစတွင် ထိုင်းအသင်းကို အပြန်အလှန်ကစားနိုင်ခဲ့ပြီး ၂၄ မိနစ်တွင် ဝင်းသိဂီထွန်း၏ ဖန်တီးပေးမှုမှတစ်ဆင့် ခင်မိုးဝေက ဦးဆောင်ဂိုးသွင်းယူခဲ့သည်။ မြန်မာအသင်းသည် ဦးဆောင်ဂိုး ထိန်းနိုင်ရန် ကြိုးပမ်းခဲ့သော်လည်း ခံစစ်ပိုင်း အားနည်းမှုများကြောင့် ဂိုးများပြန်ပေးခဲ့ရသည်။ ၃၅ မိနစ်တွင် ကင်ဂျာနာသွင်းယူသည့် ချေပဂိုးမှာ မြန်မာနောက်တန်း၏ ဘောလုံးဖျက်ထုတ်ပုံ မသေသပ်မှုမှတစ်ဆင့် ရရှိခဲ့ခြင်းဖြစ်သည်။ ချေပဂိုးရပြီးနောက်ပိုင်းတွင် ထိုင်းအသင်းက ပွဲကို ထိန်းချုပ်ကစားနိုင်ခဲ့ပြီး ၅၂ မိနစ်တွင် ပစ်ဆာမိုင်၊ ၆၃ မိနစ်တွင် ရာတီကန်တို့က အနိုင်ဂိုးများ သွင်းယူခဲ့သည်။ ယင်းနောက်ပိုင်းတွင် မြန်မာအသင်း ချေပဂိုးပြန်ရရန် ကြိုးပမ်းသော်လည်း ထိုင်းအသင်းက ဂိုးပြန်မပေးရရန် ထိန်းကစားခဲ့သည်။

တစ်အုပ်စုတည်းကျရောက်ခဲ့သည့် အသင်းများ တတိယလုပွဲနှင့် ဗိုလ်လုပွဲတွင် ပြန်လည်တွေ့ဆုံမည်ဖြစ်ပြီး တတိယလုပွဲအဖြစ် မြန်မာနှင့် ဗီယက်နမ်၊ ဗိုလ်လုပွဲအဖြစ် ထိုင်းနှင့် သြစတြေးလျအသင်းတို့ တွေ့ဆုံနေကာ ဇူလိုင် ၁၃ ရက်တွင် ကျင်းပမည်ဖြစ်သည်။ **ရဲရင့်ရှိုင်း**

ပြည်တွင်းငြိမ်းချမ်းရေးကြိုးပမ်းမှုတိုင်းမှာ တပ်မတော်အနေနဲ့ ထဲထဲဝင်ဝင် ပူးပေါင်းပါဝင် ဆောင်ရွက်ခဲ့

နေပြည်တော် ဇူလိုင် ၁၁

ပြည်ထောင်စုငြိမ်းချမ်းရေးညီလာခံ-(၂၁)ရာစုပင်လုံ တတိယအစည်းအဝေးဖွင့်ပွဲ အခမ်းအနားတွင် တပ်မတော်ကာကွယ်ရေးဦးစီးချုပ် ဗိုလ်ချုပ်မှူးကြီး မင်းအောင်လှိုင် ပြောကြားသည့် အမှာစကားအပြည့်အစုံမှာ အောက်ပါအတိုင်းဖြစ်ပါသည်-

ကြွရောက်လာကြတဲ့ နိုင်ငံတော်အစိုးရပိုင်းမှ တာဝန်ရှိပုဂ္ဂိုလ်များ၊ ပြည်တွင်း ပြည်ပမှ ဧည့်သည်တော်များနှင့် တိုင်းရင်းသားအဖွဲ့အစည်းအသီးသီးမှ ပုဂ္ဂိုလ်များအားလုံး ကိုယ်စိတ်နှစ်ဖြာ ကျန်းမာရွှင်လန်းကြပါစေကြောင်း ဆုမွန်ကောင်းတောင်းရင်း နှုတ်ခွန်းဆက်သပါတယ်။

ငြိမ်းချမ်းရေးတည်ဆောက်မှု လုပ်ငန်းစဉ်တွေအပေါ် ယုံကြည်ချက်ပြည့်ပြည့်ဝဝနဲ့ ယနေ့စတင်ကျင်းပတဲ့ပြည်ထောင်စုငြိမ်းချမ်းရေးညီလာခံ-(၂၁)ရာစုပင်လုံ တတိယအစည်းအဝေးကို တက်ရောက်လာကြတဲ့အတွက်လည်း လေးစားဂုဏ်ယူဝမ်းမြောက်ပါကြောင်းနဲ့ တိုင်းရင်းသားလက်နက်ကိုင်အဖွဲ့အစည်းအသီးသီးက ကိုယ်စားလှယ်များကိုလည်း ကြိုဆိုပါကြောင်း ဦးစွာပြောကြားလိုပါတယ်။

ပကတိအရှိတရားဖြစ်

ငြိမ်းချမ်းရေးဆိုတာ နိုင်ငံတိုင်း လူမျိုးတိုင်းအတွက် တန်ဖိုးဖြတ်လို့မရတဲ့ အရိပ်အာဝါသတစ်မျိုးဖြစ်ပါတယ်။ ငြိမ်းချမ်းရေးဆိုတဲ့ အရိပ်ကောင်းရှိမှသာ တည်ငြိမ်အေးချမ်းတဲ့ လူပတ်ဝန်းကျင်၊ သာယာနာပျော်ဖွယ်ကောင်းတဲ့ လူမှုဘဝ၊ ဖွံ့ဖြိုးတိုးတက်တဲ့ အခြေခံအဆောက်အအုံတွေကို ဖန်တီးတည်ဆောက်နိုင်ကြမှာ ဖြစ်ပါတယ်။ ကျွန်တော်တို့နိုင်ငံဟာ နိုင်ငံတစ်နိုင်ငံအတွက် လိုအပ်တဲ့ အရင်းအမြစ်ကောင်းတွေ ပေါကြွယ်ဝတဲ့နိုင်ငံ ဖြစ်ပေမယ့် ငြိမ်းချမ်းရေး အရင်းအမြစ်ကောင်းတွေကတော့ လိုအပ်နေဆဲပဲဖြစ်တယ်ဆိုတာ အားလုံးလက်ခံရမယ့် ပကတိအရှိတရားဖြစ်ပါတယ်။

မှန်မှန်ကန်ကန်ဝေဖန်ဆန်းစစ်

ကျွန်တော်တို့နိုင်ငံရဲ့ လွတ်လပ်ရေးကြိုးပမ်းမှုသမိုင်းဟာ ရှည်လျားလှပါတယ်။ ပြည်တွင်းလက်နက်ကိုင် ပဋိပက္ခဟာလည်း ရှည်လျားခဲ့သလို ငြိမ်းချမ်းရေးတည်ဆောက်မှု သမိုင်းဟာလည်း ရှည်လျားလှပါတယ်။ သမိုင်းဆိုတာ မိမိတို့ဖြတ်သန်းခဲ့ရတဲ့ ကာလတစ်လျှောက်မှာ ရင်ဆိုင်ကြုံတွေ့ခဲ့ရတဲ့ အဆိုး၊ အကောင်းတွေကို အကျိုး၊ အကြောင်းနဲ့ ထင်သာမြင်သာအောင် မီးမောင်းထိုးပြတဲ့ ကြေးမုံပြင်တစ်ချပ်ပါပဲ။ အဲဒီသမိုင်းစာမျက်နှာတွေကို အစွဲကင်းကင်းနဲ့ ပြန်ကြည့်ရင် ကျွန်တော်တို့နိုင်ငံရဲ့သမိုင်းဖြစ်ရပ်မှန်တွေကို တွေ့ရှိနိုင်မှာဖြစ်ပါတယ်။ ဒီနေ့ခေတ်မှာ ခေတ်စားနေတဲ့ “ အတိတ်သမိုင်းရဲ့အကျဉ်းသားမဖြစ်စေနဲ့” ဆိုတဲ့စကားဟာ ဒီသမိုင်းထဲက အတိတ်ရဲ့နာကြည်းစရာတွေ၊ ရန်ငြိုးရန်စဖြစ်စရာတွေ သတိပေးထားခြင်းဖြစ်တာကြောင့် သင်ခန်းစာယူရမှာတွေကိုတော့ ဆက်လက်သင်ခန်းစာရယူပြီး အမြင်သစ်၊ အသွင်သစ်နဲ့ ဆောင်ရွက်သွားရမှာ ဖြစ်ပါတယ်။ အကြောင်းကြောင့် အကျိုးဖြစ်ရတယ်ဆိုတဲ့ နိယာမတရားအရ ဖြစ်ပေါ်ခဲ့တဲ့ အကြောင်းတရားများကို မှန်မှန်ကန်ကန် ဝေဖန်ဆန်းစစ်ရမှာ ဖြစ်ပါတယ်။

ပထမဦးစွာ ကျွန်တော်တို့နိုင်ငံမှာ ဖြစ်ပွားခဲ့ရတဲ့၊ ဖြစ်ပွားနေဆဲဖြစ်တဲ့ လက်နက်ကိုင်ပဋိပက္ခများ ဖြစ်ပွားရခြင်းရဲ့ မူလအရင်းခံဇာစ်မြစ်ကို လေ့လာကြည့်ရင် ကိုလိုနီခေတ်ဗြိတိသျှနယ်ချဲ့တို့ လက်ထက်ကတည်းက ကျင့်သုံးခဲ့တဲ့ သွေးခွဲအုပ်ချုပ်မှုစနစ်ကြောင့်နဲ့ နိုင်ငံရေး၊ အယူဝါဒရေး၊ လူမျိုးရေး၊ ဘာသာရေးကွဲပြားခြားနားမှုတွေကြောင့်ဆိုတာ တွေ့ရမှာ ဖြစ်ပါတယ်။ ပေါ်ပေါက်ခဲ့တဲ့ လက်နက်ကိုင်အဖွဲ့အစည်းများနဲ့ တပ်မတော်ရဲ့ အကြားမှာ ပြဿနာကြီးငယ်တစ်စုံတစ်ရာမရှိဘဲ သက်ဆိုင်ရာ အစိုးရများနဲ့ လက်နက်ကိုင်အဖွဲ့အစည်းများအကြားမှာသာ မကျေနပ်ချက်တွေ၊ တောင်းဆိုချက်တွေရှိကြောင်း တွေ့ရှိရမှာ ဖြစ်ပါတယ်။ ကျွန်တော်တို့ နိုင်ငံသူ၊ နိုင်ငံသားအားလုံး၊ တိုင်းရင်းသား ညီအစ်ကိုမောင်နှမအားလုံးဟာ ရှေးနှစ်ပေါင်းများစွာကတည်းက တစ်မြေတည်းနေ၊ တစ်ရေတည်းသောက် အတူတကွ ပူးပေါင်းနေထိုင်ခဲ့ကြတာပါ။ သက္ကရာဇ် ၄၇၄ ခုနှစ်မှာ ရေးထိုးခဲ့တဲ့ မြစေတီကျောက်စာမှာ ဘာသာစကား ၄ မျိုးနဲ့ ရေးထိုးထားရာမှာ ပါဠိအပြင် ပျူ၊ မွန်၊ မြန်မာစတဲ့ တိုင်းရင်းသား ဘာသာစကားတွေ ပေါင်းစည်းထားခြင်းဟာ ပထမမြန်မာနိုင်ငံ လက်ထက်ကတည်းက ကျွန်တော်တို့နိုင်ငံဟာ ပြည်ထောင်စုနိုင်ငံအသွင်နဲ့ ရပ်တည်ခဲ့တယ်ဆိုတာ ထင်ရှားနေပါတယ်။

ဗြိတိသျှကိုလိုနီလက်အောက် တစ်နိုင်ငံလုံးကျရောက်ပြီးတဲ့အချိန်မှာလည်း တိုင်းရင်းသားအားလုံးပါဝင်တဲ့ ၁၀ နှစ်ကြာ မျိုးချစ်စစ်ပွဲကြီးကို ဆင်နွှဲပြီး လွတ်လပ်ရေးကြိုးပမ်းမှုသမိုင်းကို စတင်ခဲ့ကြပါတယ်။ ကျွန်တော်တို့နိုင်ငံမှာ ကိုလိုနီခေတ်ကနေ ဒီနေ့အထိ ဖွဲ့စည်းပုံအခြေခံဥပဒေသဘော ပြဋ္ဌာန်းခဲ့တဲ့ဥပဒေနဲ့ ဖွဲ့စည်းပုံအခြေခံဥပဒေပေါင်း ၆ခုရှိခဲ့ကြောင်း တွေ့ရပါတယ်။ ၁၉၄၇ ခုနှစ်၊ ၁၉၇၄ ခုနှစ်နဲ့ ၂၀၀၈ ခုနှစ် အခြေခံဥပဒေတွေဟာတော့ လွတ်လပ်ရေးရပြီးခေတ် မြန်မာနိုင်ငံရဲ့ ထင်ရှားတဲ့ အခြေခံဥပဒေများဖြစ်ပါတယ်။ ဗြိတိသျှကိုလိုနီလက်ထက်မှာ ဗြိတိသျှပါလီမန်က ပြဋ္ဌာန်းတဲ့ ၁၉၁၉ ခုနှစ် အိန္ဒိယစီရင်အုပ်ချုပ်မှု အက်ဥပဒေ (The Government of India Act, 1919)၊ ၁၉၃၅ ခုနှစ် မြန်မာနိုင်ငံတော်စီရင်အုပ်ချုပ်မှု အက်ဥပဒေ (The Government of Burma Act, 1935) နဲ့ ဂျပန်ခေတ် ဗမာနိုင်ငံတော် အုပ်ချုပ်ရေးစည်းမျဉ်းပြုလုပ်သော ဥပဒေ (၁၉၄၃ ခုနှစ်)တို့ဟာ ကိုလိုနီခေတ်မှာ ပြဋ္ဌာန်းခဲ့တဲ့အခြေခံဥပဒေတွေပဲ ဖြစ်ပါတယ်။ အဲဒီထဲက ၁၉၁၉ ခုနှစ် အိန္ဒိယစီရင်အုပ်ချုပ်မှု ဥပဒေအရ ၁၉၂၃ ခုနှစ်၊ ဇန်နဝါရီလ ၂ ရက်နေ့မှာ မြန်မာနိုင်ငံကို ဒိုင်အာခီအုပ်ချုပ်ရေးပေးခဲ့ပါတယ်။ ဒါပေမယ့် ရှမ်း၊ ချင်းနဲ့ ကချင်ဒေသတွေကိုတော့ ချန်လှပ်သွေးခွဲအုပ်ချုပ်ခဲ့ပြီး ၁၉၃၅ ခုနှစ် မြန်မာနိုင်ငံတော် စီရင်အုပ်ချုပ်မှုအက်ဥပဒေအရ မြန်မာနိုင်ငံကို ၉၁ ဌာန အုပ်ချုပ်ရေးစနစ် တိုးမြှင့်ပေးခဲ့ပေမယ့် တိုင်းရင်းသားဒေသတွေကိုတော့ ဒီတိုးမြှင့်မှုကနေ ချန်လှပ်ပြီး ဆက်လက်သွေးခွဲအုပ်ချုပ်ခဲ့တာတွေရှတယ်။ တိုင်းရင်းသားဒေသတွေကို အပိုင်း(၁) ဇယားဝင်ဒေသ (Part I Scheduled Area) ၊ အပိုင်း(၂) ဇယားဝင်ဒေသ (Part II Scheduled Area) ဆိုပြီး ဘုရင်ခံက တိုက်ရိုက်အုပ်ချုပ်တဲ့ဒေသနဲ့ ဘုရင်ခံက စိတ်ကြိုက်ကိုယ်စားလှယ် ခန့်အပ်အုပ်ချုပ်ခွင့်ပြုထားတဲ့ ဒေသဆိုပြီး အကွဲကွဲအပြားပြား သွေးခွဲအုပ်ချုပ်ခဲ့ကြတယ်။ ဒီလိုသွေးခွဲအုပ်ချုပ်မှုကို အဲဒီခေတ်က မြန်မာ့လွတ်လပ်ရေးဦးဆောင်အဖွဲ့ကြီးဖြစ်တဲ့ တို့ဗမာအစည်းအရုံးက ၁၉၃၈ ခုနှစ် မော်လမြိုင်ညီလာခံကနေစပြီး တောက်လျှောက်ကန့်ကွက်ခဲ့ပါတယ်။

ကြီးမားတဲ့ရိုက်ခတ်မှုတွေရှိခဲ့

ဒီလိုသွေးခွဲအုပ်ချုပ်ခဲ့မှုကြောင့် တိုင်းရင်းသားဒေသတွေမှာ ဖွံ့ဖြိုးတိုးတက်မှုနောက်ကျခဲ့တာ၊ ပြည်နယ်၊ ပြည်မအထင်အမြင်လွဲ သွေးကွဲတာတွေ ဖြစ်ခဲ့ရပါတယ်။ ဂျပန်တွေ မြန်မာနိုင်ငံက ဆုတ်ခွာပြီး ဗြိတိသျှတွေက စက္ကူဖြူစာတမ်းကို အကောင်အထည်ဖော် အုပ်ချုပ်ရာမှာလည်း တိုင်းရင်းသားဒေသတွေကို ဆက်လက်သွေးခွဲအုပ်ချုပ်ဖို့ တောင်တန်းဒေသ အုပ်ချုပ်ရေးဌာန (Frontier Area Administration) ကို ဖွင့်လှစ်ခဲ့ပြန်တယ်။ သွေးခွဲမှုအရှိန်အဟုန်ပြင်းထန်လာပြီး မြန်မာ့လွတ်လပ်ရေးရရှိခဲ့တဲ့အခါ တိုင်းရင်းသားဒေသတွေကို ချန်လှပ်ထားနိုင်ဖို့ ဆောင်ရွက်ခဲ့တာ တွေ့ရပါတယ်။ တိုင်းရင်းသားဒေသတွေနဲ့ ပြည်မဒေသအကြား နိုင်ငံရေးအရ ဆက်သွယ်မှုမပြုနိုင်ဖို့ နိုင်ငံရေးလှုပ်ရှားမှုရှိသူတွေကို နယ်ခြားဒေသကျော်ဖြတ်မှု ချုပ်ကိုင်ရေးဥပဒေ (Frontier Crossing Act) ကိုသုံးပြီး ဖမ်းဆီးချုပ်နှောင်ခြင်း၊ နယ်နှင်ခြင်းတို့ ပြုလုပ်ခဲ့ကြတယ်။ ဒီသွေးခွဲအုပ်ချုပ်ခံခဲ့ရခြင်း အကျိုးဆက်တွေဟာ ပင်လုံစာချုပ်ချုပ်ဆိုဖို့ ဗိုလ်ချုပ်အောင်ဆန်း ဦးဆောင်ပြုလုပ်တဲ့ ပင်လုံညီလာခံကျင်းပရာမှာ ကြီးမားတဲ့ရိုက်ခတ်မှုတွေရှိခဲ့ပါတယ်။ နောက်ပိုင်းမှာလည်း ဒီနေ့အထိ ရိုက်ခတ်မှု အကျိုးသက်ရောက်မှုများရှိနေဆဲဖြစ်တယ်။ ဒီသွေးခွဲအုပ်ချုပ်မှုရဲ့အကျိုးဆက်ကြောင့် ပျက်ပြားခဲ့ရတဲ့ တိုင်းရင်းသားစည်းလုံးညီညွတ်မှု၊ ဖွံ့ဖြိုးတိုးတက်ရေး မည်မျှမှု၊ အဲဒီကနေတစ်ဆင့် မြစ်ဖျားခံလာတဲ့ လက်နက်ကိုင် ပဋိပက္ခတွေကို သမိုင်းစာမျက်နှာပေါ်က ဖျောက်ဖျက်ပြီး စည်းလုံးညီညွတ်မှုပျက်ပြားရတာ၊ ဖွံ့ဖြိုးတိုးတက်မှုမညီမျှရတာနဲ့ လက်နက်ကိုင်ပဋိပက္ခများ ဖြစ်ပွားလာရတာဟာ လွတ်လပ်ရေးရပြီးမှ အစပျိုးဖြစ်ပွားလာရသယောင် ပြောဆိုပုံဖော်နေမှုတွေဟာ မလုပ်သင့်တဲ့ လုပ်ရပ်တွေပဲ ဖြစ်ပါတယ်။

ဝါဒရေးရာကွဲပြားမှုတွေဆက်ဖြစ်

လွတ်လပ်ရေးရပြီးနောက် ၁၉၄၈ ခုနှစ်၊ မတ်လမှာပဲ ဗမာပြည်ကွန်မြူနစ်ပါတီဟာ အဲဒီအချိန်က ဦးနုဦးဆောင်တဲ့ ဖဆပလ အစိုးရကို ဝါဒရေးရာအရ ဆန့်ကျင်ပြီး တောခိုသွားခြင်းဖြင့် ပြည်တွင်းလက်နက်ကိုင် ပဋိပက္ခကို စတင်ခဲ့တာ ဖြစ်ပါတယ်။

တပ်မတော်ကာကွယ်ရေးဦးစီးချုပ်
ဗိုလ်ချုပ်မှူးကြီး မင်းအောင်လှိုင် အမှာစကားပြောကြားစဉ်။

ကွန်မြူနစ် ခေါင်းဆောင်တစ်ဦးဖြစ်တဲ့ ဂိုရှယ်ဟာ စာတမ်းတစ်ခုရေးပြီး ပိုလ်တာရာရဲ့ပျဉ်းမနားသူပုန်နယ်မြေ ဦးစီန္တာနဲ့ ဝုံပေါက်သာကျော်တို့ရဲ့ ရခိုင်သူပုန်နယ်မြေများကို ထောက်ခံရန်နဲ့ ယင်းနယ်မြေတွေကို လွတ်မြောက်ရေးဒေသအဖြစ် သတ်မှတ်ပြီး တစ်စတစ်စတိုးချဲ့သွားဖို့ တစ်နိုင်ငံလုံး ဆူပူသောင်းကျန်းဖို့ လှုံ့ဆော်ခဲ့ပါတယ်။ ကွန်မြူနစ်နဲ့ ဖဆပလ၊ ရဲဘော်ဖြူနဲ့ ဖဆပလ ဝါဒရေးရာကွဲပြားမှုတွေဆက်ဖြစ်ပြီး အဖွဲ့အစည်းအသီးသီးက တပ်မတော်ကို ၎င်းတို့ဘက်ပါရေး အပြင်းအထန် ဆွဲဆောင်ခဲ့ကြပါတယ်။ ထိုစဉ်က အဓိက တပ်မတော်ခေါင်းဆောင်တစ်ဦးဖြစ်တဲ့ ဗိုလ်ချုပ်နေဝင်း လက်မခံခဲ့ပါဘူး။ မရေးမနှောင်းမှာပဲ ကရင်လူမျိုးရေး၊ သီးခြားကရင်ပြည်နယ် ထူထောင်ရေး ရည်မှန်းချက်နဲ့ ကရင်လက်နက်ကိုင် ပဋိပက္ခပေါ်ပေါက်လာရပြန်တယ်။ ဒုံအပြင် ရခိုင်ပြည်နယ်မြောက်ပိုင်းက မူဂျာဟစ်သူပုန်တွေဟာ မြန်မာနိုင်ငံလွတ်လပ်ရေးရရှိချိန်ကစပြီး ဘာသာရေးနဲ့ သီးခြားပြည်နယ်ထူထောင်ရေးရည်မှန်းချက်နဲ့ ဖဆပလအစိုးရကို ဆန့်ကျင်တိုက်ခိုက်နေကြပြီး ဖြစ်ပါတယ်။ ဒီနေ့အထိ လက်နက်ကိုင်ပဋိပက္ခများ ဖြစ်နေရဆဲဖြစ်တဲ့ ကချင်ဒေသမှာ KIO လက်နက်ကိုင်အဖွဲ့ပေါ်ပေါက်လာရခြင်းဟာ ၁၉၆၁ ခုနှစ်၊ သြဂုတ်လ ၂၆ ရက်နေ့မှာ ဝန်ကြီးချုပ် ဦးနု ဦးဆောင်တဲ့ ပြည်ထောင်စုပါတီ(ပထစ) အစိုးရက ဗုဒ္ဓဘာသာကို နိုင်ငံတော်ဘာသာအဖြစ် ပြဋ္ဌာန်းလိုက်လို့ ဘာသာရေးအခြေခံပြီး ပေါ်ပေါက်ခဲ့ရတာကို နောက်မှတိုင်းရင်းသားရေးလို့ ပြောလာတာ ဖြစ်ပါတယ်။ ကျွန်လက်နက်ကိုင်အဖွဲ့များဟာလည်း နိုင်ငံရေး၊ အယူဝါဒရေး၊ လူမျိုးရေးနဲ့ ဘာသာရေးတို့ကို အခြေခံပြီး ပေါ်ပေါက်လာရတာဝဲဖြစ်လို့ တပ်မတော်ကြောင့် ပြည်တွင်းလက်နက်ကိုင်အဖွဲ့အစည်းများ ပေါ်ပေါက်လာရသယောင်၊ ပြည်တွင်းလက်နက်ကိုင် ပဋိပက္ခဖြစ်ရသယောင် ပြောဆိုနေတာတွေဟာ ငြိမ်းချမ်းရေးလုပ်ငန်းစဉ်တွေအတွက် အန္တရာယ်များလှတဲ့ လုပ်ဆောင်ချက်တွေပဲ ဖြစ်ပါတယ်။ တပ်မတော်ရဲ့ဆောင်ရွက်ချက်တွေဟာ အစိုးရရဲ့အုပ်ချုပ်ရေးယန္တရားကို အကာအကွယ်ပေးခြင်းနဲ့ ပြည်သူလူထုရဲ့အသက်၊ အိုးအိမ်၊ စည်းစိမ်နဲ့ အကျိုးစီးပွားကို အကာအကွယ်ပေးခြင်းသာ ဖြစ်ပါတယ်။

ထဲထဲဝင်ဝင်ပူးပေါင်းပါဝင်

သွေးခွဲအုပ်ချုပ်မှု အကျိုးဆက်တွေ၊ နိုင်ငံရေး၊ ဝါဒရေး၊ လူမျိုးရေး၊ ဘာသာရေးမကျေနပ်ချက်တွေကြောင့် ပေါ်ပေါက်လာတဲ့ ပြည်တွင်းလက်နက်ကိုင် ပဋိပက္ခတွေကို ချုပ်ငြိမ်းစေဖို့နဲ့ ပြည်တွင်းငြိမ်းချမ်းရေး တည်ဆောက်နိုင်ဖို့ မြန်မာနိုင်ငံအစိုးရ အဆက်ဆက် ကြိုးပမ်းခဲ့ကြပါတယ်။ အောင်မြင်ခဲ့တဲ့အပိုင်းတွေ ရှိသလို မအောင်မြင်တဲ့အပိုင်းတွေလည်း ရှိခဲ့ပါတယ်။ ဘာကြောင့် အောင်မြင်ခဲ့တယ်၊ ဘာကြောင့်မအောင်မြင်ခဲ့ဘူး။ ဘယ်သူတွေနဲ့ ငြိမ်းချမ်းရေးတည်ဆောက်နိုင်ခဲ့တယ်၊ ဘယ်သူတွေနဲ့တော့ မတည်ဆောက်နိုင်ခဲ့ဘဲ ဘာကြောင့်ပျက်ပြားခဲ့ရတယ်ဆိုတာ သမိုင်းမှာ အထင်အရှားရှိပါတယ်။ သို့သော် အခိုင်အမာပြောနိုင်တာတစ်ခုကတော့ ခေတ်အဆက်ဆက်၊ အစိုးရအဆက်ဆက်ရဲ့ ပြည်တွင်းငြိမ်းချမ်းရေးကြိုးပမ်းမှုတိုင်းမှာ တပ်မတော်အနေနဲ့ ထဲထဲဝင်ဝင် ပူးပေါင်းပါဝင်ပြီး အပြုသဘောဆောင်တဲ့ ဆောင်ရွက်ချက်များ၊ နိုင်ငံတော်လွတ်လပ်ရေးနဲ့ အချုပ်အခြာအာဏာ တည်တံ့ခိုင်မြဲရေး၊ တိုင်းရင်းသားစည်းလုံးညီညွတ်ရေးနဲ့ ပြည်ထောင်စုမပြိုကွဲရေးအတွက် ဆောင်ရွက်ချက်များကိုသာ ဆောင်ရွက်ခဲ့ကြောင်း ခိုင်ခိုင်မာမာ ပြောလိုပါတယ်။ ငြိမ်းချမ်းရေးနဲ့ ပတ်သက်လာရင် သမိုင်းကြောင်းနဲ့ယှဉ်ပြီး ရှင်းပြမှ ခိုင်မာမှုရှိမှာ ဖြစ်ပါတယ်။ မြန်မာနိုင်ငံ လွတ်လပ်ရေးရပြီးခါစ ၃ လနဲ့ ၆ လအတွင်း ၁၉၄၈ ခုနှစ် မတ်လနဲ့ ဇွန်လတို့မှာပဲ ပြည်တွင်းလက်နက်ကိုင်ပဋိပက္ခတွေ စတင်ခဲ့ပါတယ်။ အဲဒီခေတ်က ဖဆပလအစိုးရအနေနဲ့ အစောဆုံးပြည်တွင်းငြိမ်းချမ်းရေးကြိုးပမ်းမှုအဖြစ် မေလ ၁၅ ရက်နေ့မှာ ဦးနုငြိမ်းချမ်းရေးမူ ၁၅ ချက်၊ ဒါကို လက်ဝဲညီညွတ်ရေးမူ ၁၅ ချက်လို့ လူသိများခဲ့ပါတယ်။ ဒါကို ထုတ်ပြန်ခဲ့တယ်၊ ဒါကိုအကောင်အထည်ဖော်ဖို့ အစိုးရရဲ့ဦးဆောင်မှုနဲ့ ဗိုလ်ချုပ်ကြီးနေဝင်းကို ဥက္ကဋ္ဌ ခန့်ထားပြီး လက်ဝဲစည်းရုံးရေးကောင်စီကို ဖွဲ့စည်းဆောင်ရွက်စေခဲ့ကြောင်း တွေ့ရပါတယ်။ တော်လှန်ရေးကောင်စီခေတ်မှာတော့ ၁၉၆၃ ခုနှစ် ဇွန်လ ၁၁ ရက်နေ့မှာ “ပြည်တွင်းငြိမ်းချမ်းရေးအတွက် တောတွင်းလက်နက်ကိုင် အဖွဲ့အစည်းအားလုံးသို့ တော်လှန်ရေးကောင်စီကမ်းလှမ်းချက်” ကို ထုတ်ပြန်ခဲ့ပြီး ငြိမ်းချမ်းရေးတည်ဆောက်မှုကို စတင်ခဲ့ပါတယ်။ တပ်မတော်အနေနဲ့ ငြိမ်းချမ်းရေး ကြိုးပမ်းမှုကို ဦးဆောင်ပါဝင်ခဲ့ရပါတယ်။ မြန်မာ့ဆိုရှယ်လစ်လမ်းစဉ်ပါတီ အစိုးရလက်ထက်မှာတော့ ၁၉၈၀ ပြည့်နှစ်လောက်ကစပြီး ပြည်တွင်းငြိမ်းချမ်းရေးအတွက် ကြိုးပမ်းခဲ့ရာ ၁၉၈၁ ခုနှစ်လောက်မှာ တွေ့ဆုံဆွေးနွေးပွဲတွေ စတင်ခဲ့ပါတယ်။ သက်ဆိုင်ရာ တိုင်းစစ်ဌာနချုပ် တိုင်းမှူးများက အဖွဲ့ဝင်အဖြစ် ထဲထဲဝင်ဝင် ပါဝင်ခဲ့ရပါတယ်။ အဲဒီနှစ်တွေမှာပဲ ကချင်ပြည်နယ် ငြိမ်းချမ်းရေးအတွက် အစိုးရကိုယ်စား ဆောင်ရွက်နိုင်ဖို့ တပ်မတော်က မြောက်ပိုင်းတိုင်းစစ်ဌာနချုပ်၊ တိုင်းမှူးဦးဆောင်တဲ့ ကချင်ပြည်နယ် အာဏာပိုင် အဖွဲ့အစည်းကို မြန်မာ့ဆိုရှယ်လစ်လမ်းစဉ်ပါတီအစိုးရက တာဝန်ပေးအပ်ခဲ့ပါတယ်။ ၁၉၈၈ ခုနှစ် နောက်ပိုင်း တပ်မတော်အစိုးရလက်ထက်မှာတော့ တပ်မတော်က ဦးဆောင်ပြီး ငြိမ်းချမ်းရေးလုပ်ငန်းစဉ်များ ဆောင်ရွက်ခဲ့ရာမှာ တိုင်းရင်းသားလက်နက်ကိုင်အဖွဲ့ကြီး ၁၇ ဖွဲ့၊ အဖွဲ့ငယ် ၂၃ ဖွဲ့ စုစုပေါင်းအဖွဲ့ ၄၀ နဲ့ ငြိမ်းချမ်းရေးရယူနိုင်ခဲ့ပါတယ်။ ပါတီစုံဒီမို ကရေစီခေတ် သမ္မတဦးသိန်းစိန် အစိုးရလက်ထက် ၂၀၁၀ ခုနှစ်၊ သြဂုတ်လ ၁၈ ရက်နေ့မှာ ကြေညာချက်အမှတ် ၁/၂၀၁၀ နဲ့ တိုင်းရင်းသား လက်နက်ကိုင် အဖွဲ့အစည်းအားလုံးကို ငြိမ်းချမ်းရေးဆွေးနွေးဖို့ ဖိတ်ခေါ်ခဲ့ပါတယ်။ ဒီလိုဖိတ်ခေါ်တဲ့ ဖိတ်ခေါ်ချက်ထဲမှာ “ နိုင်ငံတော်သည် ဒို့တာဝန်အရေး(၃)ပါးကို ထိန်းသိမ်းပြီး အေးချမ်းသာယာ၍ ဖွံ့ဖြိုးတိုးတက်သော နိုင်ငံတော်တည်ဆောက်ရန်” ဆိုတဲ့ ရည်မှန်းချက်နဲ့ ငြိမ်းချမ်းရေးဖိတ်ခေါ်တာဖြစ်ကြောင်း ဖော်ပြထားပါတယ်။ တိုင်းရင်းသားလက်နက်ကိုင်အဖွဲ့များက ဒို့တာဝန်အရေး(၃)ပါးကို လက်ခံရမယ်။ ခွဲထွက်ရေးကိစ္စမပြောဖို့နဲ့ ရွေးကောက်ပွဲလမ်းကြောင်းသည်သာ အဓိကဖြစ်တယ်ဆိုတာ အကြိမ်ကြိမ်ရှင်းလင်းပြီးမှ ဆွေးနွေးမှုတွေပြုလုပ်ခဲ့တာပါ။ ဒါကြောင့် ငြိမ်းချမ်းရေးဆွေးနွေးမှုတိုင်းဟာ ပြည်ထောင်စုရဲ့ အမျိုးသားအကျိုးစီးပွားကို လိုက်နာစောင့်ထိန်းကြဖို့ လိုအပ်မှာဖြစ်ပါတယ်။ တပ်မတော်သားတွေအနေနဲ့ ပြည်ထောင်စုငြိမ်းချမ်းရေး ဖော်ဆောင်ရေး ဗဟိုကော်မတီ နဲ့ လုပ်ငန်းကော်မတီစတဲ့ ကော်မတီအသီးသီးမှာ ထိထိရောက်ရောက် ပါဝင်ပူးပေါင်းဆောင်ရွက်ခဲ့ပြီး တစ်နိုင်ငံလုံး ပစ်ခတ်တိုက်ခိုက်မှု ရပ်စဲရေးသဘောတူစာချုပ် (NCA) ကို ယခုဆိုလျှင် တိုင်းရင်းသားလက်နက်ကိုင်အဖွဲ့ ၁၀ ဖွဲ့နဲ့ သဘောတူညီချက် ရယူချုပ်ဆိုနိုင်ခဲ့ပြီး ဖြစ်ပါတယ်။

ငြိမ်းချမ်းရေးကိုအလိုလားဆုံးဖြစ်

ဒီနေ့ အမျိုးသားဒီမိုကရေစီအဖွဲ့ချုပ်ပါတီက ဦးဆောင်နေတဲ့ အစိုးရလက်ထက်မှာလည်း ပြည်ထောင်စုငြိမ်းချမ်းရေး ဆွေးနွေးမှု ပူးတွဲကော်မတီ (UPDJC)၊ ပစ်ခတ်တိုက်ခိုက်မှု ပူးတွဲစောင့်ကြည့်ရေးအဖွဲ့ အဆင့်ဆင့်တို့မှာ တပ်မတော်က ပူးပေါင်းပါဝင် ဆောင်ရွက်လျက်ရှိပြီး အစိုးရရဲ့ ငြိမ်းချမ်းရေး လုပ်ငန်းစဉ်များ လျင်မြန်အောင်မြင်စေရေးအတွက် အတွေ့အကြုံများနဲ့ယှဉ်ပြီး ကိုယ်စွမ်းဘဏ္ဍာစွမ်းရှိသရွေ့ ဆောင်ရွက်လျက်ရှိပါတယ်။ ရှေ့တန်းစစ်မြေပြင်မှာ မလွှဲမရှောင်သာ ရင်ဆိုင်တိုက်ခိုက်နေရတဲ့ ကျွန်တော်တို့ တပ်မတော်သားများက ငြိမ်းချမ်းရေးကို အလိုလားဆုံးဖြစ်ပါတယ်။

စာမျက်နှာ ၁၀ သို့

◆ **တပ်မတော်ရဲ့ဆောင်ရွက်ချက်တွေဟာ အစိုးရရဲ့အုပ်ချုပ်ရေးယန္တရားကို အကာအကွယ်ပေးခြင်းနဲ့ ပြည်သူလူထုရဲ့အသက်၊ အိုးအိမ်၊ စည်းစိမ်နဲ့ အကျိုးစီးပွားကို အကာအကွယ်ပေးခြင်းသာဖြစ်**

◆ **ပြည်တွင်းလက်နက်ကိုင် ပဋိပက္ခတွေကို ချုပ်ငြိမ်းစေဖို့နဲ့ ပြည်တွင်းငြိမ်းချမ်းရေး တည်ဆောက်နိုင်ဖို့ မြန်မာနိုင်ငံအစိုးရ အဆက်ဆက် ကြိုးပမ်းခဲ့**

ကျန်ရှိနေသေးတဲ့ တိုင်းရင်းသားလက်နက်ကိုင်အဖွဲ့အစည်းများ ငြိမ်းချမ်းရေးလုပ်ငန်းစဉ်မှာ ပါဝင်လာနိုင်ဖို့ ပိုမိုဆောင်ရွက်ရန်လို

နေပြည်တော် ဇူလိုင် ၁၁

ပြည်ထောင်စုငြိမ်းချမ်းရေးညီလာခံ -(၂၁) ရာစု ပင်လုံတတိယအစည်းအဝေးဖွင့်ပွဲ အခမ်းအနားတွင် လက်မှတ်ရေးထိုးထားသော တိုင်းရင်းသားလက်နက်ကိုင်အဖွဲ့အစည်းများကိုယ်စား ကေအင်နယူ-ကရင်အမျိုးသားအစည်းအရုံးဥက္ကဋ္ဌ စောမူတူးစေးဖိုး ပြောကြားသည့် အမှာစကားအပြည့်အစုံမှာ အောက်ပါအတိုင်းဖြစ်ပါသည်-

ပြည်ထောင်စုငြိမ်းချမ်းရေးညီလာခံ -(၂၁) ရာစုပင်လုံတတိယအစည်းအဝေးဖွင့်ပွဲ အခမ်းအနားကို တက်ရောက်လာကြတဲ့ နိုင်ငံတော်ခေါင်းဆောင်ကြီးများ၊ လွှတ်တော်ကိုယ်စားလှယ်ကြီးများ၊ တပ်မတော်ခေါင်းဆောင်ကြီးများ၊ နိုင်ငံရေးပါတီအသီးသီးမှ ခေါင်းဆောင်ကိုယ်စားလှယ်များ၊ တိုင်းရင်းသားလက်နက်ကိုင်အဖွဲ့အစည်းများမှ ခေါင်းဆောင်ကိုယ်စားလှယ်များ၊ ကမ္ဘာ့ကုလသမဂ္ဂအထူးကိုယ်စားလှယ်နှင့်တကွ နိုင်ငံအသီးသီးက သံတမန်တော်ကြီးများ၊ လူမှုအဖွဲ့အစည်းအသီးသီးမှ ကိုယ်စားလှယ်များ၊ ကဏ္ဍ၊ အစုအဖွဲ့အသီးသီးမှ ခေါင်းဆောင်ကိုယ်စားလှယ်တော်များ၊ တက်ရောက်လေ့လာသူများ၊ အခမ်းအနားဖြစ်မြောက်ရေးအတွက် အဘက်ဘက်မှ ပံ့ပိုးကူညီသူများအားလုံး မင်္ဂလာအပေါင်းနှင့် ပြည့်စုံကြပါစေကြောင်း တိုင်းရင်းသားလက်နက်ကိုင် အဖွဲ့အစည်းခေါင်းဆောင်ကိုယ်စားလှယ်များကိုယ်စား ဆန္ဒပြု၊ မေတ္တာပို့အပ်ပါတယ်။

အဖွဲ့အစည်း ၁၀ ဖွဲ့ပါဝင်လာ

တစ်နိုင်ငံလုံး ပစ်ခတ်တိုက်ခိုက်မှု ရပ်စဲရေးသဘောတူစာချုပ် (NCA)ကို ယခင်အစိုးရလက်ထက်မှာ နိုင်ငံတော်အစိုးရနှင့် တိုင်းရင်းသားလက်နက်ကိုင်အဖွဲ့အစည်း ကိုယ်စားလှယ်များ ညှိနှိုင်းရရှိပြီး ဦးစွာတိုင်းရင်းသားလက်နက်ကိုင်အဖွဲ့ ၈ ဖွဲ့နှင့် NCA ကို လက်မှတ်ရေးထိုးနိုင်ခဲ့ပါတယ်။ ငြိမ်းချမ်းရေးဖြစ်စဉ်တစ်ခုရဲ့အခြေခံအုတ်မြစ်ကို ချနိုင်ခဲ့ပါတယ်။ အမျိုးသားဒီမိုကရေစီအဖွဲ့ချုပ်၊ နိုင်ငံတော်တာဝန်ယူပြီးနောက် အားလုံးပါဝင်၍ အားလုံးပိုင်ဆိုင်တဲ့ ငြိမ်းချမ်းရေးဖြစ်စဉ်ကို စတင်နိုင်ရန် ရည်ရွယ်ပြီး ဒုတိယအကြိမ်ညီလာခံကို ကျင်းပခဲ့ပါတယ်။ အားလုံးလက်ခံနိုင်တဲ့ အခြေခံမူပါဒဖော်ထုတ်နိုင်ရေးအတွက် ကြိုးပမ်းဆောင်ရွက်သွားမယ့် ရည်ရွယ်ချက်နဲ့ ပြည်ထောင်စုငြိမ်းချမ်းရေးညီလာခံ - (၂၁) ရာစုပင်လုံ ဒုတိယအစည်းအဝေးကို ၂၀၁၇ ခုနှစ် မေလအတွင်းမှာ ကျင်းပနိုင်ခဲ့ပြီး အချက် ၃၇ ချက်ပါ ပြည်ထောင်စုသဘောတူစာချုပ် အစိတ်အပိုင်း(၁)ကို ချုပ်ဆိုနိုင်ခဲ့ပါတယ်။ ပြည်ထောင်စုသဘောတူစာချုပ် အစိတ်အပိုင်း (၁) ကို ချုပ်ဆိုနိုင်ခဲ့တဲ့အတွက် NCA သဘောတူစာချုပ်ပါအချက်များကို အကောင်အထည်ဖော်ဆောင်နိုင်တဲ့ သဘောတူညီမှုအဆင့် တစ်ဆင့်ကို တက်လှမ်းရောက်ရှိလာခဲ့ပါတယ်။ ယခုအချိန်မှာ တိုင်းရင်းသား လက်နက်ကိုင်အဖွဲ့အစည်း (၂)ဖွဲ့ထပ်မံ၍ NCA ကို လက်မှတ်ထိုးလာလို့ ငြိမ်းချမ်းရေးလုပ်ငန်းစဉ်မှာ တိုင်းရင်းသားလက်နက်ကိုင်အဖွဲ့အစည်း ၁၀ ဖွဲ့ ပါဝင်လာတာကို တွေ့ရပါတယ်။

အတူတကွညှိနှိုင်းအဖြေရှာ

ယခုလို အဖွဲ့အစည်းတွေ ပါဝင်လာနိုင်အောင် သက်ဆိုင်ရာ

ကရင်အမျိုးသားအစည်းအရုံးဥက္ကဋ္ဌ စောမူတူးစေးဖိုး အမှာစကား ပြောကြားစဉ်။

အဖွဲ့အစည်းတွေအကြား အကြိမ်ပေါင်းများစွာ တွေ့ဆုံညှိနှိုင်းမှု၊ စိတ်ရှည်သည်းခံမှု၊ အခက်အခဲ၊ စိန်ခေါ်မှုများကို အတူတကွ ညှိနှိုင်းအဖြေရှာပြီး မိမိတို့အကြားမှာ နားလည်မှုများ ရယူတည်ဆောက်နိုင်ခြင်းကြောင့် ဖြစ်ပါတယ်။ အထူးသဖြင့် ဆယ်စုနှစ်ပေါင်းများစွာ နိုင်ငံရေးအမြင် မတူညီမှု၊ အခွင့်အရေးရရှိမှု မညီမျှမှု၊ ခံယူမှု မတူညီမှုအပေါ် အခြေခံပြီး နှစ်ရှည်လများ လက်နက်ကိုင်ပဋိပက္ခဖြစ်ပွားခဲ့တဲ့ အစုအဖွဲ့များကြား ခုလို ပစ်ခတ်တိုက်ခိုက်မှုရပ်စဲရေး သဘောတူညီမှု စာချုပ်ချုပ်ဆိုနိုင်တာဟာ တိုးတက်တဲ့ အနေအထားတစ်ခုကို ရောက်ရှိခဲ့တယ်လို့ အသိအမှတ်ပြုရမှာ ဖြစ်ပါတယ်။ ကျန်ရှိနေသေးတဲ့ တိုင်းရင်းသားလက်နက်ကိုင်အဖွဲ့အစည်းများလည်း ငြိမ်းချမ်းရေးလုပ်ငန်းစဉ်မှာ ပါဝင်လာနိုင်ဖို့အတွက် ပိုမိုဆောင်ရွက်ရန်လိုအပ်ပါတယ်။

အန္တိမရည်မှန်းချက်

ယနေ့ ကျွန်တော်တို့ နိုင်ငံရဲ့ ငြိမ်းချမ်းရေးတည်ဆောက်ရာမှာ တစ်နိုင်ငံလုံး ပစ်ခတ်တိုက်ခိုက်မှု ရပ်စဲရေးသဘောတူစာချုပ်အပေါ်မှာ အခြေခံတဲ့အတွက် စာချုပ်ပါ သဘောတူညီချက်တွေကို အကောင်အထည်ဖော်ရေးအတွက် အလွန်အရေးကြီးပါတယ်။ တစ်နိုင်ငံလုံး ပစ်ခတ်တိုက်ခိုက်မှု ရပ်စဲရေးသဘောတူစာချုပ်ရဲ့ အန္တိမရည်မှန်းချက်ဟာ ရေရှည်တည်တံ့ခိုင်မြဲတဲ့ ငြိမ်းချမ်းရေးရရှိဖို့ဖြစ်တယ်။ အဲဒီရေရှည်တည်တံ့ခိုင်မြဲတဲ့ ငြိမ်းချမ်းရေးရရှိဖို့ မြန်မာနိုင်ငံတွင် သမိုင်းရှည်ကြာဖြစ်ပွားခဲ့တဲ့ လက်နက်ကိုင်ပဋိပက္ခများ အဆုံးသတ်နိုင်ရေးနှင့် ပြည်ထောင်စုသမ္မတ မြန်မာနိုင်ငံတော်အား ပြည်ထောင်စုမပြိုကွဲရေး၊ တိုင်းရင်းသား စည်းလုံးညီညွတ်မှုမပြိုကွဲရေးနှင့် အချုပ်အခြာအာဏာ တည်တံ့ခိုင်မြဲရေးတို့ကို ရှေးရှု၍ လွတ်လပ်မှု၊ တန်းတူညီမျှမှုနှင့် တရားမျှတမှုတို့ကို အခြေခံပြီး ပင်လုံစိတ်ဓာတ်နှင့်အညီ ဒီမိုကရေစီရေး၊ အမျိုးသားတန်းတူရေးနှင့် ကိုယ်ပိုင်ပြဋ္ဌာန်းခွင့်အခွင့်အရေးများ အာမခံချက်အပြည့်အဝရှိတဲ့ ဒီမိုကရေစီနှင့် ဖက်ဒရယ်စနစ်တို့ကို အခြေခံတဲ့ ပြည်ထောင်စုကို နိုင်ငံရေးဆွေးနွေးပွဲရလဒ်နှင့်အညီ တည်ဆောက်သွားရန်ဖြစ်ကြောင်း

စာမျက်နှာ ၁၁ သို့

စာမျက်နှာ ၉ မှ

စစ်မှန်တဲ့ငြိမ်းချမ်းရေး၊ ပြည်ထောင်စုနဲ့ တိုင်းရင်းသားစည်းလုံးညီညွတ်ရေးကို မထိခိုက်တဲ့ငြိမ်းချမ်းရေး၊ လွတ်လပ်ရေးနဲ့ အချုပ်အခြာအာဏာကို မထိခိုက်နိုင်တဲ့ ငြိမ်းချမ်းရေးကို ဖြစ်နိုင်သမျှ အမြန်ဆုံးရချင်တယ်လို့ ပြောလိုပါတယ်။

ငြိမ်းချမ်းရေးကို ဖော်ဆောင်

ငြိမ်းချမ်းရေးသဘောတူညီချက်တွေနဲ့ ပတ်သက်ပြီး အယူအဆအမျိုးမျိုးကွဲပြားနေတာတွေရှိပါတယ်။ တပ်မတော်အစိုးရလက်ထက် ၁၉၈၉ ခုနှစ်ကနေစပြီး ၁၉၉၉ ခုနှစ်အထိ ငြိမ်းချမ်းရေးရယူခဲ့တဲ့ အဖွဲ့အစည်း ၄၀ ရှိခဲ့ပါတယ်။ ယင်းအဖွဲ့အစည်းတွေနဲ့ ငြိမ်းချမ်းရေးရယူခဲ့ရာမှာ KIO ၊ KIA အဖွဲ့မှအပ ကျန်အဖွဲ့များနဲ့ ချုပ်ဆိုထားတဲ့ စာချုပ်ဆိုတာမရှိဘဲ တစ်ဖွဲ့ချင်းအလိုက်သာ တွေ့ဆုံဆွေးနွေးသဘောတူခဲ့တဲ့ ယာယီနေထိုင်ရန် နယ်မြေကန့်သတ်သဘောတူညီချက်တွေ၊ ဒေသဖွံ့ဖြိုးရေးအတွက် သဘောတူညီချက်တွေစတဲ့ Gentleman Agreement တွေ သာရှိခဲ့ပါတယ်။ ဒဲ့အပြင် လက်နက်စွဲကိုင်ထားပြီး အပစ်အခတ်ရပ်စဲထားတဲ့ အခြေအနေ၊ အစိုးရအပေါ် ယုံကြည်လို့ လက်နက်စွန့်လွှတ်ပြီး ငြိမ်းချမ်းရေးကို အစစ်အမှန် မြတ်နိုးတာကြောင့် လက်နက်နဲ့ ငြိမ်းချမ်းရေးလဲလှယ်တဲ့ အခြေအနေဆိုပြီး အမျိုးမျိုးကွဲပြားစွာ ငြိမ်းချမ်းရေးကို ဖော်ဆောင်ခဲ့ပါတယ်။ အဲဒီခေတ်က ငြိမ်းချမ်းရေးဖော်ဆောင်ခဲ့တဲ့ အနေအထားရှိပြီးဖြစ်လို့ ဒီနေ့ဖော်ဆောင်နေတဲ့ ငြိမ်းချမ်းရေးလုပ်ငန်းစဉ်တွေမှာ ပါဝင်စရာမလိုဘူးဆိုပြီး အချို့က ယူဆနေကြပါတယ်။ ခေတ်ကာလရှင်း၊ အခြေအနေရှင်း၊ အုပ်ချုပ်မှုစနစ်ရှင်း မတူတော့ဘူးဆိုတာ သတိချပ်ကြဖို့ လိုပါတယ်။ ယခင်က စစ်အုပ်ချုပ်ရေးနဲ့ အုပ်ချုပ်ခဲ့ပြီး တိုင်းပြည်ရဲ့ အာဏာအရပ်ရပ်ကို တပ်မတော်အစိုးရတစ်ခုတည်းက ထိန်းကျောင်းခဲ့တာ ဖြစ်ပါတယ်။ ဒီနေ့ခေတ်ဟာ ပြည်သူလူထုလိုလားတောင်းဆိုခဲ့တဲ့ ပါတီစုံဒီမိုကရေစီစနစ်နဲ့ နိုင်ငံတော်ကို အုပ်ချုပ်နေတာဖြစ်ပါတယ်။ ဒီမိုကရေစီစနစ်နဲ့ ကိုက်ညီတဲ့ အပြုအမူတွေ၊ အလေ့အထတွေ၊ လုပ်ဆောင်ချက်တွေရှိဖို့ လိုအပ်ပါတယ်။ ငြိမ်းချမ်းရေးလုပ်ငန်းစဉ်တွေဟာ လည်း ဒီမိုကရေစီစံနှုန်းတွေအတိုင်း၊ အများစုက လက်ခံသဘောတူညီချက်တွေအတိုင်း အခြေခံထားဆောင်ရွက်ကြဖို့လိုပါတယ်။ အမျိုးမျိုးကွဲပြားခြားနားစွာ ဆောင်ရွက်နေလို့မရပါဘူး။ ဒီအတွက် ကျွန်တော်တို့မှာ အားသာချက်တစ်ရပ်အနေနဲ့ အင်အားစု တော်တော်များများက သဘောတူညီလက်ခံထားပြီးဖြစ်တဲ့ တစ်နိုင်ငံလုံး ပစ်ခတ်တိုက်ခိုက်မှုရပ်စဲရေး၊ သဘောတူစာချုပ် (NCA) ခိုင်မိုင်မာမာ ရှိနေတာပဲဖြစ်ပါတယ်။

သဘောတူသတ်မှတ်ခဲ့ပြီးဖြစ်

ဒီစာချုပ်ကို ၂၀၁၅ ခုနှစ် ဒီဇင်ဘာလအတွင်းမှာ ဒီမိုကရေစီ လုပ်ထုံးလုပ်နည်းတွေနဲ့အညီ ပြည်သူလူထုတစ်ရပ်လုံးကို ကိုယ်စားပြုတဲ့ ပြည်ထောင်စုလွှတ်တော်က ကန့်ကွက်သူမရှိအတည်ပြုပေးခဲ့ပါတယ်။ ဒဲ့ကြောင့် NCA ကို တိုင်းရင်းသားလက်နက်ကိုင် အဖွဲ့အစည်းတိုင်းက လက်မှတ်ရေးထိုးရမှာ ဖြစ်ပါတယ်။ ပစ်ခတ်တိုက်ခိုက်မှုတွေမရှိလို့ လက်မှတ်ထိုးစရာ မလိုဘူးလို့ ပြောဆိုနေတာတွေ၊ ယခင်သဘောတူညီချက်တွေ ရှိပြီးဖြစ်တယ်လို့ ဆိုနေတာတွေဟာ လျှောက်လှမ်းနေတဲ့ ဒီမိုကရေစီကျင့်ဝတ်တွေနဲ့ ညီညွတ်မှုမရှိဘူးလို့ ပြောလိုပါတယ်။ NCA ဟာ အမည်နာမအားဖြင့်သာ ပစ်ခတ်တိုက်ခိုက်မှုရပ်စဲရေးသဘောတူစာချုပ်ဖြစ်ပါတယ်။ အနှစ်သာရအားဖြင့် ဒီထက်ပိုမိုနက်ရှိုင်းကျယ်ပြန့်ပါတယ်။ စာချုပ်ရဲ့အခြေခံမူပထမအချက်မှာပဲ ဒီနေ့ တိုင်းရင်းသားလက်နက်ကိုင် အဖွဲ့အစည်းများသာမက အခြားတိုင်းရင်းသားအဖွဲ့အစည်းတွေ တောင်းဆိုနေတဲ့ ဒီမိုကရေစီနှင့် ဖက်ဒရယ်စနစ်တို့ကို အခြေခံတဲ့ ပြည်ထောင်စုကို တည်ဆောက်မယ်လို့ သဘောတူသတ်မှတ်ခဲ့ပြီးဖြစ်ပါတယ်။ စာချုပ်ကို လက်မှတ်ရေးထိုးပြီးဖြစ်တဲ့ အဖွဲ့များကို ကြည့်ရင်လည်း တပ်မတော်အစိုးရလက်ထက်ကတည်းက ငြိမ်းချမ်းရေးသဘောတူညီချက်ရယူခဲ့ပြီး အဖွဲ့တွေပါသလို အဲဒီခေတ်က ငြိမ်းချမ်းရေးမရယူနိုင်ခဲ့ဘဲ ဆက်လက်တိုက်ပွဲဝင်နေတဲ့ အဖွဲ့တွေ၊ ခေတ်အဆက်ဆက်တိုက်ပွဲဝင်လာခဲ့တဲ့ အဖွဲ့တွေပါဝင်ကြောင်း ထင်ရှားစွာ တွေ့ရမှာ ဖြစ်ပါတယ်။

ရေရှည်ငြိမ်းချမ်းရေး

ငြိမ်းချမ်းရေးလုပ်ငန်းစဉ်တွေကို အကောင်အထည်ဖော်ဆောင်ရွက်ကြရာမှာ အချိန်မဆွဲဘဲ ရဲရဲဝံ့ဝံ့လုပ်ဆောင်ကြဖို့ လိုအပ်ပါတယ်။ ငြိမ်းချမ်းရေးလုပ်ငန်းစဉ်တွေဟာ လိုအပ်တာထက်ပိုပြီး အချိန်ကြာလာရင် ဘေးပယောဂတွေ၊ ဝင်ရောက်စွက်ဖက်မှုတွေ၊ ကြိုးကိုင်ခြယ်လှယ်တာတွေရှိလာပြီး ရရှိပြီးဖြစ်တဲ့ ယုံကြည်မှုတည်ဆောက်ထားတာတွေ၊ ခက်ခက်ခဲခဲ တည်ဆောက်ထားရတဲ့ ရရှိပြီးသဘောတူညီချက်တွေ အားနည်းသွားနိုင်ပါတယ်။ ဒါကြောင့် အချိန်ပြည့် ညှိနှိုင်းဆွေးနွေးခြင်းများ၊ ရလဒ်ထွက်လာအောင် ဆွေးနွေးခြင်းများကို နိုင်ငံတော်နဲ့ တိုင်းရင်းသားပြည်သူလူထုရဲ့အကျိုးစီးပွားကို ထာဝစဉ်ရှေးရှုပြီး စိတ်စေတနာထက်ထက်သန်သန်နဲ့ စဉ်ဆက်မပြတ် ဆောင်ရွက်သွားကြဖို့ တိုက်တွန်းလိုပါတယ်။ ကိုယ်စားလှယ်များအနေနဲ့ တွေ့ဆုံဆွေးနွေးမှုကို ရေရှည်ငြိမ်းချမ်းရေး တည်တံ့ခိုင်မြဲရေး ရလဒ်ရတဲ့အထိ ဆက်လက်ဆောင်ရွက်ဖို့ လိုပါမယ်။ ရလဒ်မထွက်မီ ဆွေးနွေးမှုရပ်နားပြီးနောက် အခြေအနေ ပြောင်းလဲမှုများ မကြာခဏတွေ့ရတဲ့အတွက် ရလဒ်ထွက်သည်အထိ ဆွေးနွေးဖို့ ကျွန်တော်တိုက်တွန်းရခြင်း ဖြစ်ပါတယ်။ လုပ်ငန်းစဉ်များကို စဉ်ဆက်မပြတ် တစ်ဆက်တည်း ဆောင်ရွက်သွားပြီး ၂၀၂၀ ပြည့်နှစ်မှာ ပြုလုပ်မယ့် ဒုတိယအကြိမ် ပြည်ထောင်စုငြိမ်းချမ်းရေးညီလာခံအစည်းအဝေးမှာ ငြိမ်းချမ်းရေးလုပ်ငန်းစဉ်များ ပြီးပြတ်စေရေး ဆောင်ရွက်သွားပါလို့ အလေးထားတိုက်တွန်း ပြောကြားလိုပါတယ်။

နိုင်ငံတော်နဲ့ တိုင်းရင်းသားပြည်သူလူထုရဲ့ အကျိုးစီးပွားတစ်ခုတည်းကိုသာ ရှေးရှုပြီး ကျွန်တော်တို့လက်ထက်မှာပဲ ခေတ်အဆက်ဆက် တောက်လောင်ခဲ့ရတဲ့ လက်နက်ကိုင်ပဋိပက္ခကို အပြီးတိုင် ငြိမ်းသတ်ပြီး ခေတ်မီဖွံ့ဖြိုးတိုးတက်သော စည်းလုံးညီညွတ်ခိုင်ခံ့သော ဒီမိုကရေစီနိုင်ငံတော်သစ်ကို ပြည်သူ့ဆန္ဒနဲ့အညီ တည်ဆောက်ချင်လို့သာ ဖြစ်ပါတယ်။ ဒီနေ့ ငြိမ်းချမ်းရေးလုပ်ငန်းတွေကို နိုင်ငံတော်အစိုးရနဲ့ တပ်မတော်က တက်ကြွစွာ ဦးဆောင် ဆောင်ရွက်နေခြင်းဟာ ကျွန်တော်တို့မှာ အင်အားချည့်နဲ့နေလို့ မဟုတ်ဘူးဆိုတာ သတိချပ်စေလိုပါတယ်။ အမှန်တကယ် ငြိမ်းချမ်းရေးလိုချင်တဲ့ အဖွဲ့အစည်းမှန်သမျှ သဘောတူညီချက်တွေကိုသာ လိုက်နာရင် ဘာသေနတ်သံမှ ကြားရမှာ မဟုတ်ပါဘူး။ ကိုယ့်လူကိုသာ နိုင်အောင်ထိန်းဖို့ အဓိပ္ပာယ်ကင်းမဲ့တဲ့ အကြောင်းပြချက်အမျိုးမျိုး မပေးဖို့လိုပါမယ်။ ငြိမ်းချမ်းရေး လုပ်ငန်းတွေဆောင်ရွက်ရာမှာ ငြိမ်းချမ်းရေးထက်အရေးကြီးတာ ဘာမှမရှိပါဘူး။ ဒီကာလမှာ နားလည်မှုလွဲမှားစေနိုင်တဲ့ ကိစ္စမျိုးတွေကို ရှေ့တန်းတင်ခြင်း၊ ငြိမ်းချမ်းရေးလုပ်ငန်းစဉ်နဲ့ မသက်ဆိုင်တဲ့ကိစ္စတွေကို ဆွဲသွင်းလာခြင်းတို့ မပြုလုပ်ဖို့ အရေးကြီးပါတယ်။ အချို့သော ဒေသမှာရှိနေတဲ့ တိုင်းရင်းသား လက်နက်ကိုင်အဖွဲ့အစည်းများဟာ ၅၂ သန်းသော တိုင်းရင်းသား ပြည်သူလူထုတစ်ရပ်လုံးကို ကိုယ်စားပြုတာ မဟုတ်သလို နိုင်ငံရေးပါတီများဟာလည်း သူတို့ကိုထောက်ခံသူများကို ကိုယ်စားပြုတာ ဖြစ်ပါတယ်။ ကျွန်တော်တို့ တပ်မတော်ဟာ တိုင်းရင်းသား ပြည်သူလူထုက ပေါက်ဖွားလာတဲ့ ပြည်သူ့တပ်မတော်ဖြစ်တာနဲ့အညီ နိုင်ငံတော်နဲ့ ပြည်သူလူထုကို ကိုယ်စားပြုရတဲ့ အဖွဲ့အစည်း ဖြစ်ပါတယ်။ မိမိတို့ရဲ့ဖြစ်တည်မှုနဲ့ ရပ်တည်မှုတို့ဟာ မှန်ကန်ဖို့ အထူးလိုတယ်။ ငြိမ်းချမ်းရေးဆွေးနွေးမှုတွေနဲ့ ဆက်စပ်ပြီး ဖွဲ့စည်းပုံ အခြေခံဥပဒေပြင်ဆင်ရေးကိုလည်း ဆောင်ရွက်လိုတဲ့ သဘောထားတွေ ကျွန်တော်တို့ သိပါတယ်။ တိုင်းရင်းသား ပြည်သူလူထုရဲ့အကျိုးကို ရှေးရှုပြီး ၂၀၁၅ ခုနှစ်မှာ ဖွဲ့စည်းပုံ အခြေခံဥပဒေ(၂၀၀၈ခုနှစ်)ရဲ့ ဇယား ၂- တိုင်းဒေသကြီး (သို့မဟုတ်) ပြည်နယ်ဥပဒေပြုစာရင်းမှာ အချက် ၃၄ ချက်၊ ဇယား ၅ - တိုင်းဒေသကြီး (သို့မဟုတ်) ပြည်နယ်များက ကောက်ခံရမည့် အခွန်အခများမှာအချက် ၂၀ တို့ကို ပြင်ဆင်ဖြည့်စွက်ပေးပြီး လုပ်ပိုင်ခွင့်များ တိုးချဲ့ပေးခဲ့ပါတယ်။ ထပ်မံပြင်ဆင်လိုတာတွေရှိရင် ဆက်လက်ညှိနှိုင်းဆွေးနွေး လုပ်ဆောင်သွားရမှာ ဖြစ်ပါတယ်။ ဒီလိုဆောင်ရွက်ရာမှာ ဖွဲ့စည်းပုံ အခြေခံဥပဒေ(၂၀၀၈ခုနှစ်) အခန်း ၁၂ ဖွဲ့စည်းပုံ အခြေခံဥပဒေပြင်ဆင်ခြင်းအခန်းပါ ပြဋ္ဌာန်းချက်တွေအတိုင်း ဆောင်ရွက်ကြဖို့ လိုပါတယ်။ ရှိပြီးသား နိုင်ငံတော်အခြေခံမူ ၄၈ ချက် ခိုင်မာတည်တံ့ဖို့ လိုအပ်ပါတယ်။

နည်းလမ်းတကျ ဆွေးနွေးညှိနှိုင်း

ဒီမိုကရေစီစနစ်ကျင့်သုံးတဲ့နိုင်ငံအပြင် မည်သည့်စနစ်ကျင့်သုံးတဲ့နိုင်ငံမှာမဆို တစ်ခုတည်းသော တပ်မတော်တစ်ရပ်သာရှိပါတယ်။ ဒဲ့ကြောင့် တိုင်းရင်းသားလက်နက်ကိုင်အဖွဲ့အစည်းများအနေနဲ့လည်း နိုင်ငံတကာကျင့်သုံးနေတဲ့ ငြိမ်းချမ်းရေးဆိုင်ရာ လုပ်ထုံးလုပ်နည်းများနဲ့အညီ ဆောင်ရွက်သွားဖို့ လိုအပ်ပါတယ်။ ဒီအချိန်မှာ ဒီမိုကရေစီနဲ့ ဖက်ဒရယ်စနစ်ကို အခြေခံတဲ့ ပြည်ထောင်စုပေါ်ပေါက်လာဖို့ လက်နက်ကိုင်လမ်းစဉ်တွေ ချုပ်ငြိမ်းသွားရေးဟာ ပထမဦးစားပေးဆောင်ရွက်သွားရမှာ ဖြစ်ပါတယ်။ မလိုလားအပ်တာတွေကို ဆွဲထည့်ဆွေးနွေးပြီး အချိန်ဆွဲနေမယ့်အစား တစ်နိုင်ငံလုံး ငြိမ်းချမ်းရေးရရှိလာချိန်မှာ ရှေ့ဆက်ဆောင်ရွက်ရမယ့်လုပ်ငန်းတွေကို ဒီမိုကရေစီနည်းလမ်းတကျ ဆွေးနွေးညှိနှိုင်း အကောင်အထည်ဖော်ဆောင်ရွက်သွားဖို့ လိုအပ်မှာ ဖြစ်ပါတယ်။

ထပ်မံပြောကြားလိုတာကတော့ ငြိမ်းချမ်းရေးလုပ်ငန်းစဉ်တွေကို ဆောင်ရွက်တဲ့နေရာမှာ အချိန်ဆွဲဆောင်ရွက်ခြင်းဟာ ဖွံ့ဖြိုးတိုးတက်မှုနောက်ကျနေတဲ့ ကျွန်တော်တို့နိုင်ငံကို ပိုပြီး နိမ့်ကျအောင် ဆွဲနှစ်နေမှုတစ်ခုဖြစ်တယ် ဆိုတာကိုလည်း ပြောကြားလိုပါတယ်။ ယခုအစည်းအဝေးဟာ ၂၀၁၈ ခုနှစ်နှစ်ဆန်းမှာ ကျင်းပရမယ့် အစည်းအဝေးဖြစ်ပေမယ့် အကြောင်းအမျိုးမျိုးကြောင့် ဒီနေ့မှပြုလုပ်နိုင်တာပါ။ ကျွန်တော်တို့နိုင်ငံနဲ့ နိုင်ငံသူ၊ နိုင်ငံသားတွေအတွက် ကျွန်တော်တို့မှာ လုပ်စရာအလုပ်တွေ အများကြီးရှိပါသေးတယ်၊ ဟန်ရေးပြနေရုံနဲ့ မပြီးသေးပါဘူး။ စကားလုံးလှလှလေးတွေ ပြောဆိုငြင်းခုံနေရုံနဲ့လည်း မပြီးနိုင်ပါဘူး။ တိုင်းပြည်ရဲ့အားဟာ ပြည်တွင်းမှာပဲရှိပါတယ်။ မြန်မာနိုင်ငံသားတွေ အားလုံးမှာ တာဝန်ရှိပါတယ်။ ကျွန်တော်တို့ရဲ့ ညီညွတ်တဲ့ အင်အား၊ စွမ်းအားကို ပဲ့သွားဖို့၊ ယိုင်နဲ့သွားစေဖို့ နဲ့နေ၊ သွေးထိုးနေတာ သတိပြုဖို့လိုပါတယ်။ "ပြိုင်တူတွန်းလှည်း ဝါသည်" ဆိုပေမယ့် ရွှေအောင်မတွန်းနိုင်ရင် ကျွန်တော်တို့ အလုပ်လုပ်နေတာတွေဟာ အလုပ်ပြီးမြောက်မှုရလဒ်နဲ့ တိုင်းတာပါက "သုည"ပဲ ဖြစ်ပါလိမ့်မယ်။ ကိုယ့်တိုင်းပြည်၊ ကိုယ့်လူမျိုးကို တကယ်ချစ်ရင် နိုင်ငံရဲ့တိုးတက်မှု လမ်းကြောင်းမှာ အဟန့်အတားဖြစ်နေတဲ့ ပြည်တွင်းလက်နက်ကိုင် ပဋိပက္ခကို အချိန်မဆိုင်းဘဲ ဖယ်ရှားပစ်ဖို့၊ စိတ်ရင်းစေတနာအမှန်နဲ့ ဆက်လက်ဆောင်ရွက်သွားကြဖို့ တိုက်တွန်းလိုပါတယ်။ နိုင်ငံတော်ဟာ ပြည်သူလူထုရဲ့ဆန္ဒနဲ့အညီ ပါတီစုံဒီမိုကရေစီစနစ်ကို ဖော်ဆောင်နေတာဖြစ်လို့ ငြိမ်းချမ်းရေးလုပ်ငန်းစဉ်တွေကို ဆောင်ရွက်တဲ့နေရာမှာ ပြည်နယ်နဲ့ တိုင်းဒေသကြီးများနဲ့ အဖွဲ့အစည်းတိုင်းဟာ ဖွဲ့စည်းပုံ အခြေခံဥပဒေအတိုင်း သာတူညီမျှ တစ်ပြေးညီဖြစ်ဖို့ လိုအပ်ပါတယ်။ ကျွန်တော်တို့ရဲ့ အိမ်နီးချင်းမိတ်ဆွေနိုင်ငံများကိုလည်း ကျွန်တော်တို့နိုင်ငံကို ဒီမိုကရေစီနဲ့ ဖက်ဒရယ်စနစ်ကိုအခြေခံတဲ့ ပြည်ထောင်စုအဖြစ် တည်ဆောက်ရာမှာ ထာဝရ ငြိမ်းချမ်းတည်ငြိမ်တဲ့ နယ်စပ်ဒေသများဖြစ်စေရေးအတွက် အလေးထားညှိနှိုင်း ဆောင်ရွက်သွားမှာ ဖြစ်ကြောင်း ပြောကြားလိုပါတယ်။

ဇည့်သည်တော်များနဲ့ တာဝန်ရှိသူများခင်ဗျာ-

နိဂုံးချုပ်အနေနဲ့ ပြောကြားလိုတာကတော့ အမိနိုင်ငံတော်ကို ချစ်မြတ်နိုးတဲ့စိတ်ဓာတ်တွေ၊ ဆင်ခြင်တုံတရားနဲ့ပြည့်စုံတဲ့ အသိပညာတွေကို ဖွံ့ဖြိုးတိုးတက်ပြီး ပြည်ထောင်စုစိတ်ဓာတ်ကို ခံယူကျင့်သုံးကာ စည်းလုံးညီညွတ်မှုကို တန်ဖိုးထားတတ်တဲ့ သိမ်မွေ့လေးနက်တဲ့ လူ့ဘောင်အဖွဲ့အစည်းသစ် တိုးတက်ဖြစ်ထွန်းလာဖို့ ငြိမ်းချမ်းရေးကို အပြည့်အဝ အောင်မြင်အောင် တည်ဆောက်ပြီး အနာဂတ်မျိုးဆက်သစ်များထံ လွှဲပြောင်းပေးနိုင်တဲ့ သမိုင်းပေးတာဝန်ကျေပွန်သူများအဖြစ် ကမ္ဘည်းမှတ်တမ်းကောင်း ရေးထိုးနိုင်သူများဖြစ်အောင် အချိန်မဆွဲဘဲ ကြိုးပမ်းကြပါစို့လို့ တိုက်တွန်းရင်း နိဂုံးချုပ်လိုက်ပါတယ်။ ။

စာမျက်နှာ ၁၀ မှ

အတိအလင်းဖော်ပြထားပြီး သဘောတူညီထားကြပါတယ်။

ကျွန်တော်တို့ရဲ့ ပြည်ထောင်စုဟာ ပင်လုံစာချုပ်အရ ကမ္ဘာ့အလယ်မှာ လွတ်လပ်တဲ့ အချုပ်အခြာအာဏာပိုင် ပြည်ထောင်စုသမ္မတ မြန်မာနိုင်ငံတော်ဟူပြီး ဖြစ်တည်လာတာကို သမိုင်းမှာ ထင်ရှားစွာတည်ရှိခဲ့ပါတယ်။ တစ်နည်းအားဖြင့် ပြည်ထောင်စုသမ္မတ မြန်မာနိုင်ငံတော်ကို တိုင်းရင်းသားများရဲ့ ပြည်ထောင်စုစိတ်ဓာတ်နဲ့ အတူတကွ ပူးပေါင်းတည်ထောင်ခဲ့ကြပါတယ်။ တိုင်းရင်းသား စည်းလုံးညီညွတ်ရေးကသာ ပြည်ထောင်စု မပြိုကွဲရေး၊ အချုပ်အခြာအာဏာ တည်တံ့ခိုင်မြဲရေးတို့ကို ထိန်းသိမ်းကာကွယ်နိုင်မှာ ဖြစ်ပါတယ်။ တိုင်းရင်းသား စည်းလုံးညီညွတ်ရေးကို စစ်ရေးအရ ဖိအားပေးခြင်း၊ အတင်းအကျပ် တည်ဆောက်လို့မရပါ။ တိုင်းရင်းသားစည်းလုံးညီညွတ်ရေးကို တိုင်းရင်းသားလူမျိုးများအကြား လွတ်လပ်မှု၊ တန်းတူညီမျှမှု၊ တရားမျှတမှု အခြေခံတရားများဖြင့်သာ တည်ဆောက်နိုင်မှာဖြစ်ပါတယ်။ ယုံကြည်မှု၊ နားလည်မှု၊ စာနာမှုတွေနဲ့ တည်ဆောက်ရမှာဖြစ်ပါတယ်။ လက်တွေ့လုပ်ငန်းနဲ့ပဲ တည်ဆောက်ရမှာဖြစ်ပါတယ်။ အဲဒီလိုပဲ ပြည်ထောင်စု မပြိုကွဲရေး၊ အချုပ်အခြာအာဏာတည်တံ့ခိုင်မြဲရေးတို့ကို တိုင်းရင်းသားတို့ရဲ့ စည်းလုံးညီညွတ်မှုအားနဲ့သာ ကာကွယ်၊ ထိန်းသိမ်းနိုင်မှာ ဖြစ်ပါတယ်။

မတူကွဲပြားမှုကို လက်ခံအသိအမှတ်ပြု

ပြည်ထောင်စုသမ္မတ မြန်မာနိုင်ငံတော်ကို နိုင်ငံတော်အတွင်း မှီတင်းနေထိုင်ကြတဲ့ တိုင်းရင်းသားလူမျိုးများရဲ့ နောက်ခံသမိုင်း၊ ရိုးရာယဉ်ကျေးမှုစာပေ၊ ဘာသာစကားနဲ့ အမျိုးသားလက္ခဏာများ မတူကွဲပြားမှုကို လက်ခံအသိအမှတ်ပြုပြီး လူမျိုးပေါင်းစုံ ဘာသာပေါင်းစုံတို့ဖြင့် ပြည်ထောင်စုလက္ခဏာတစ်ရပ်ကို နိုင်ငံသားအားလုံး စုပေါင်းဖော်ဆောင်ဖို့ ဖြစ်ပါတယ်။ အဲဒီလို ဖော်ဆောင်ရာမှာ ပင်လုံစိတ်ဓာတ်နဲ့ အညီ ဒီမိုကရေစီအရေး၊ အမျိုးသားတန်းတူရေးနှင့် ကိုယ်ပိုင်ပြဋ္ဌာန်းခွင့်ကို အာမခံချက်အပြည့်အဝရှိတဲ့ ဒီမိုကရေစီနဲ့ ဖက်ဒရယ်စနစ်တို့ကို အခြေခံတဲ့ ပြည်ထောင်စုကို နိုင်ငံရေးဆွေးနွေးပွဲ ရလဒ်တွေနဲ့အညီ တည်ဆောက်ဖို့ ဖြစ်ပါတယ်။

တစ်နိုင်ငံလုံး ပစ်ခတ်တိုက်ခိုက်မှုရပ်စဲရေး သဘောတူစာချုပ် (NCA) လက်မှတ်ရေးထိုးပြီး (၂)နှစ်ကျော်ကာလအတွင်း ပြည်ထောင်စုငြိမ်းချမ်းရေးညီလာခံကို သုံးကြိမ် ကျင်းပနိုင်ခဲ့ပေမယ့် နိုင်ငံရေးဆွေးနွေးပွဲကို တစ်ကြိမ်သာ ကျင်းပနိုင်ခဲ့ပါတယ်။ ပြည်ထောင်စုငြိမ်းချမ်းရေးညီလာခံ-(၂၁)ရာစု ပင်လုံဒုတိယအစည်းအဝေးပြီးနောက် နိုင်ငံရေးဆွေးနွေးမှုဆိုင်ရာ မူဘောင်ပြဋ္ဌာန်းချက်အရ (၆)လတစ်ကြိမ် မကျင်းပနိုင်ခဲ့ပါ။ နိုင်ငံရေးဆွေးနွေးပွဲရဲ့ အမြင့်ဆုံးအဆင့်ဟာ ပြည်ထောင်စုငြိမ်းချမ်းရေးညီလာခံ-(၂၁)ရာစုပင်လုံဖြစ်ပါတယ်။ နိုင်ငံရေးဆွေးနွေးပွဲအဆင့်ဆင့်မှ ရရှိလာတဲ့ နိုင်ငံရေးသဘောတူညီချက်များ၊ အဆိုပြုချက်များကို အတည်ပြုခြင်း၊ ပြည်ထောင်စုသဘောတူစာချုပ်အဖြစ်ဖြင့် ချုပ်ဆိုခြင်းများကို ဆောင်ရွက်ရပါတယ်။ အမျိုးသားအဆင့် နိုင်ငံရေးဆွေးနွေးပွဲများကို နိုင်ငံရေးဆွေးနွေးမှုဆိုင်ရာ မူဘောင်ပြဋ္ဌာန်းချက်နဲ့အညီ မကျင်းပနိုင်ခြင်း၊ ဆွေးနွေးရမယ့် အကြောင်းအရာအပေါ် အမြင်မတူညီမှုများကြောင့် ပြည်ထောင်စုငြိမ်းချမ်းရေးညီလာခံကို သတ်မှတ်တဲ့ကာလအတိုင်း မကျင်းပနိုင်ခဲ့ပါ။

အနာဂတ်အတွက် အလွန်အရေးကြီး

နိဂုံးချုပ်အနေဖြင့် ဒီကနေ့ ပြည်ထောင်စုငြိမ်းချမ်းရေးညီလာခံ-(၂၁)ရာစုပင်လုံ တတိယအစည်းအဝေးကို တက်ရောက်လာကြတဲ့ နိုင်ငံခေါင်းဆောင်များ၊ လွှတ်တော်ကိုယ်စားလှယ်များ၊ တပ်မတော်မှ ခေါင်းဆောင်ကိုယ်စားလှယ်များ၊ တိုင်းရင်းသားလက်နက်ကိုင်အဖွဲ့အစည်းအသီးသီးမှ ခေါင်းဆောင်ကိုယ်စားလှယ်များ၊ နိုင်ငံရေးပါတီအသီးသီးမှ ခေါင်းဆောင်ကိုယ်စားလှယ်များ၊ လူမှုအဖွဲ့အစည်းအသီးသီး၊ အစုအဖွဲ့အသီးသီးက ခေါင်းဆောင်ကိုယ်စားလှယ်များ၊ ကျွန်တော်တို့ဟာ ဒီညီလာခံကို နိုင်ငံရဲ့ ငြိမ်းချမ်းရေးအတွက် ဆွေးနွေးညှိနှိုင်းအဖြေရှာဖို့ ကိုယ်စားပြုမှုအသီးသီးဖြင့် တက်ရောက်လာကြတာဖြစ်ပါတယ်။ ကျွန်တော်တို့နိုင်ငံရဲ့ အနာဂတ်အရေးအတွက် တက်ရောက်ဆွေးနွေးခြင်းဖြစ်ပါတယ်။ ကျွန်တော်တို့ရဲ့ ဆွေးနွေးမှုဆုံးဖြတ်မှုဟာ ကျွန်တော်တို့နိုင်ငံရဲ့အနာဂတ်အတွက် အလွန်မှုအရေးကြီးပါတယ်။ ကျွန်တော်တို့မှာ တာဝန်အရှိဆုံးဖြစ်ပါတယ်။ ကျွန်တော်တို့ရဲ့ ဆွေးနွေးဆုံးဖြတ်ချက်အားလုံးဟာ ကျွန်တော်တို့ တိုင်းရင်းသား စည်းလုံးညီညွတ်ရေးအတွက်၊ ကျွန်တော်တို့ ပြည်ထောင်စုမပြိုကွဲရေးအတွက်၊ ပြည်ထောင်စုအချုပ်အခြာအာဏာ တည်တံ့ခိုင်မြဲရေးတို့ကို ပိုမိုကောင်းမွန်စေမယ့် ဆုံးဖြတ်ချက်များ ရရှိပါစေကြောင်း အလေးအနက် တိုက်တွန်းအပ်ပါတယ်။

အားလုံးကို ကျေးဇူးတင်ပါတယ်။

အတိတ်သမိုင်းဖြစ်ရပ်တွေကို သင်ခန်းစာယူပြီး ငြိမ်းချမ်းဖွံ့ဖြိုးတဲ့ ဒီမိုကရေစီဖက်ဒရယ်ပြည်ထောင်စုတည်ဆောက်ရေး အားလုံးမှာတာဝန်ရှိ

နေပြည်တော် ဇူလိုင် ၁၁

ပြည်ထောင်စုငြိမ်းချမ်းရေးညီလာခံ-(၂၁) ရာစုပင်လုံ တတိယအစည်းအဝေး ဖွင့်ပွဲအခမ်းအနားတွင် နိုင်ငံရေးပါတီများကိုယ်စား ရခိုင်အမျိုးသားပါတီ ဒုတိယဥက္ကဋ္ဌ ဒေါ်အေးနုစိန် ပြောကြားသည့် အမှာစကားအပြည့်အစုံမှာ အောက်ပါအတိုင်းဖြစ်ပါသည်-

ရခိုင်အမျိုးသားပါတီ ဒုတိယဥက္ကဋ္ဌ ဒေါ်အေးနုစိန်

၂၀၁၈ ခုနှစ်၊ ဇူလိုင်လ ၁၁ ရက်နေ့ ကျင်းပတဲ့ ပြည်ထောင်စုငြိမ်းချမ်းရေးညီလာခံ-(၂၁)ရာစုပင်လုံ တတိယအကြိမ်ဖွင့်ပွဲ အခမ်းအနားသို့ ကြွရောက်လာကြတဲ့ သမ္မတ၊ နိုင်ငံတော်၏ အတိုင်ပင်ခံပုဂ္ဂိုလ် အပါအဝင်၊ သဘာဝတိကြီးများနှင့်တကွ၊ ကိုယ်စားလှယ်တော်ကြီးများအားလုံး ကိုယ်စိတ်နှစ်ဖြာ ကျွန်းမာချမ်းသာကြပါစေကြောင်း ဦးစွာပဏာမ ဆုမွန်ကောင်းတောင်းရင်း မင်္ဂလာပါလို့ နှုတ်ခွန်းဆက်သအပ်ပါတယ်။

ကျွန်မကတော့ ရခိုင်အမျိုးသားပါတီဒုဥက္ကဋ္ဌ-ဒေါ်အေးနုစိန် ဖြစ်ပါတယ်။

အကြံပြုစာတမ်း တင်သွင်း

ပြည်ထောင်စုငြိမ်းချမ်းရေးညီလာခံ-(၂၁)ရာစုပင်လုံ ပထမအကြိမ်အခမ်းအနားမှာ ကျွန်မတို့ ရခိုင်အမျိုးသားပါတီရဲ့ အကြံပြုစာတမ်းကို တင်သွင်းထားခဲ့ပြီးဖြစ်ပါတယ်။ ဒီ (၂၁)ရာစု ပင်လုံငြိမ်းချမ်းရေးညီလာခံဟာ တန်းတူပြီး ချစ်ကြည်စည်းရုံးတဲ့ ငြိမ်းချမ်းပြီး ဖွံ့ဖြိုးတဲ့ပြည်ထောင်စုသစ်ကြီး ပေါ်ထွန်းဖို့ မလွဲမသွေလျှောက်ရမယ့် လမ်းဖြစ်တယ်လို့ ကျွန်မတို့ ရခိုင်အမျိုးသားပါတီက ယုံကြည်တဲ့အတွက် ရခိုင်ပြည်သူတွေကိုယ်စား တက်ရောက်လာခြင်း ဖြစ်ပါတယ်။

ကျွန်မတို့ ရခိုင်ပြည်သူတွေဟာ ဗမာအပါအဝင် တိုင်းရင်းသားပေါင်းစုံနဲ့ လက်တွဲပြီး လွတ်လပ်ရေးအတွက် ဗြိတိသျှနယ်ချဲ့ဂျပန်ဖက်ဆစ်တွေကို တိုက်ပွဲဝင်ခဲ့ကြပါတယ်။ လွတ်လပ်ရေးရလာခဲ့ပေမယ့် ၁၉၄၇ ခုနှစ် ဖွဲ့စည်းအုပ်ချုပ်ပုံအခြေခံဥပဒေနဲ့ တစ်ပြည်ထောင်စနစ်အောက်မှာ ရခိုင်လူမျိုးတွေဟာ ပြည်နယ်အဆင့်ကိုတောင် မခံစားရတဲ့ဘဝကို ရောက်ရှိသွားခဲ့ကြရပါတယ်။ ၁၉၇၄ ခုနှစ် ဖွဲ့စည်းအုပ်ချုပ်ပုံ အခြေခံဥပဒေအောက်မှာ ရခိုင်ပြည်နယ်လို့ ပေါ်ထွက်လာခဲ့ပေမယ့် ရခိုင်ပြည်သူတွေရဲ့ ယဉ်ကျေးမှု လူမှုစီးပွားဘဝဟာ ထူးခြားမလာခဲ့ပါဘူး။ လယ်ယာမြေစီးပွားရေးပျက်သုဉ်းခဲ့ရပြီး သယံဇာတပေါကြွယ်ဝတဲ့ ပင်လယ်နဲ့၊ ရိုးမရှိတဲ့၊ ဂန္ဓဝင်ယဉ်ကျေးမှုအမွေအနှစ်တွေရှိတဲ့ ရခိုင်ပြည်နယ်ဟာ ဆင်းရဲမွဲတေမှု ချောက်ကမ်းပါးထဲကို ထိုးဆင်းသွားခဲ့ကြရပါတယ်။

၂၀၀၈ ဖွဲ့စည်းပုံအခြေခံဥပဒေမှာ ပျော့ကွက် ဟာကွက်တွေများစွာရှိပေမယ့်လည်း စစ်အာဏာရှင်စနစ် ပျောက်ကွယ်ပြီး ဒီမိုကရေစီလမ်းကြောင်း ပီပြင်လာရေးအတွက် ကျွန်မတို့ဟာ တရားဝင်နိုင်ငံရေးပါတီတည်ထောင်ပြီးတော့ ၂၀၁၀ နဲ့ ၂၀၁၅ အထွေထွေရွေးကောက်ပွဲများကို ဖြတ်သန်းခဲ့ပြီး ဖြစ်ပါတယ်။ လွှတ်တော်အဆင့်ဆင့်မှာလည်း ပါဝင်နေခဲ့ကြပြီး ဖြစ်ပါတယ်။

လက်ရှိ နိုင်ငံရေးအခင်းအကျင်းမှာ အစိုးရ၊ လွှတ်တော်၊ တပ်မတော်၊ တိုင်းရင်းသားလက်နက်ကိုင်အဖွဲ့အစည်းများ၊ နိုင်ငံရေးပါတီများအားလုံးက ဖက်ဒရယ်ပြည်ထောင်စုသစ် ပေါ်ထွန်းလာရေးကို တညီတညွတ်တည်း ဆန္ဒရှိနေကြတယ်ဆိုတာ ဘယ်သူမှ မငြင်းနိုင်ပါဘူး။ ယခုကျင်းပတဲ့ ပြည်ထောင်စုငြိမ်းချမ်းရေးညီလာခံကြီးဟာ ပြည်တွင်းစစ်ချုပ်ငြိမ်းရေးနှင့် ကျွန်မတို့ ယုံကြည်မျှော်လင့်တဲ့ ဒီမိုကရေစီဖက်ဒရယ်ပြည်ထောင်စု ပေါ်ထွန်းလာရေးအတွက် အခြေခံအုတ်မြစ်တွေကို ချမှတ်ပေးနိုင်ပါမယ်။ ဒါမှသာ ငြိမ်းချမ်းသာယာပြီး တန်းတူညီမျှမှုရှိသော စည်းလုံးညီညွတ်တဲ့ ပြည်ထောင်စုကြီး ပေါ်ထွန်းလာနိုင်မယ်လို့ ကျွန်မတို့ယုံကြည်ပါတယ်။

ကျွန်မတို့ ရခိုင်အမျိုးသားပါတီမှာ ရည်မှန်းချက် ၃ ရပ် ရှိပါတယ်။

(၁) စစ်မှန်သော ဖက်ဒရယ်ပြည်ထောင်စု တည်ဆောက်နိုင်ရန် (ဆိုလိုသည်မှာ ရခိုင်လူမျိုးတို့၏ ကိုယ်ပိုင်ပြဋ္ဌာန်းခွင့်၊ ကိုယ့်ကံကြမ္မာ ကိုယ်ဖန်တီးပိုင်ခွင့်နှင့် မြန်မာ(ဗမာ)အပါအဝင် တိုင်းရင်းသားလူမျိုးများအားလုံး တန်းတူရည်တူအခွင့်အရေးကို အာမခံသည်၊ လူမျိုးကိုအခြေခံသော ပြည်နယ်များဖြင့် ဖွဲ့စည်းထားသည့် စစ်မှန်သော ဖက်ဒရယ်ပြည်ထောင်စုကို တည်ဆောက်ရန်။)

(၂) ရခိုင်လူမျိုးနှင့် ရခိုင်မျိုးနွယ်စုတိုင်းရင်းသားတို့၏ အကျိုးစီးပွားဖွံ့ဖြိုးတိုးတက်လာစေရေးနှင့် အဆိုပါ အကျိုးစီးပွားများအား ကာကွယ်စောင့်ရှောက်ရန်။

(၃) ဒီမိုကရေစီစနစ်ထွန်းကားရေး ကြိုးပမ်းဆောင်ရွက်ရန်တို့ ဖြစ်ပါတယ်။

မိမိနိုင်ငံပုံရိပ်ကို အကောင်းဆုံးပုံဖော်နေ

ပြည်နယ်များနှင့် ပြည်မအကြား ဖွံ့ဖြိုးတိုးတက်မှုမညီမျှတာ၊ ဗဟိုချုပ်ကိုင်မှု တင်းကျပ်တာ၊ စီမံခန့်ခွဲမှု ညံ့ဖျင်းတာတွေကြောင့် ဗမာနဲ့ အခြားတိုင်းရင်းသားများအကြား ယုံကြည်မှုအားနည်းချက်ဖြစ်လာရတယ်လို့ ကျွန်မပြောချင်ပါတယ်။ မြန်မာ့နွေဦးလို့ ဂုဏ်ယူရမယ့်အချိန်မှာ ပြည်နယ်တွေဟာ ဆင်းရဲခြင်းအနိဋ္ဌာရုံတွေကတစ်မျိုး၊ တချို့နေရာတွေမှာဆိုရင် ဆိုးရွားကြီးမားတဲ့ စစ်ဘေးဒုက္ခတွေကို ခံစားနေရတာဟာ အလွန်တရာ အကျည်းတန် အရုပ်ဆိုးလွန်းနေပါတယ်။ အာရှနိုင်ငံတွေမှာ နည်းပညာဖွံ့ဖြိုးမှု အတွေးအမြင်ဖွံ့ဖြိုးမှု၊ စီးပွားရေးဖွံ့ဖြိုးမှုတွေနဲ့ မိမိနိုင်ငံပုံရိပ်ကို အကောင်းဆုံးပုံဖော်နေကြချိန်မှာ ကျွန်မတို့ကတော့ နာတာရှည် လက်နက်ကိုင်ပဋိပက္ခမီးလျှံထဲက ရုန်းမထွက်နိုင်ဘဲ ညီနောင်အချင်းချင်း စစ်ခင်းနေရတာ ဝမ်းနည်းစရာအကောင်းဆုံး ဖြစ်နေပါတယ်။ တိုင်းရင်းသားအင်အားစုတွေကို သဘောထားကျဉ်းမြောင်းသူတွေ အစွန်းရောက်သူတွေလို့ မမှတ်ယူသင့်ပါဘူး။ အင်အားကြီးတဲ့ အင်အားစုတွေ အထူးသဖြင့် ဗမာပါတီကြီးတွေအပါအဝင် ခိုင်မာစွာ တည်ဆောက်ထားတဲ့ တပ်မတော်ရဲ့သဘောထားကြီးမှုကို ကျွန်မတို့ မျှော်လင့်ချင်ပါတယ်။ သဘောထားကြီးမှု အောက်မှာ သဘောထားကျဉ်းမြောင်းမှုတွေဟာ မှုန်ဝါးပျောက်ကွယ်သွားကြရစ်မြဲ ဖြစ်ပါတယ်။ ပြည်တွင်းငြိမ်းချမ်းရေးအတွက် လုပ်နိုင်တဲ့ လုပ်သင့်တဲ့အရာများကို အချိန်နှင့်တစ်ပြေးညီ လုပ်ဆောင်သွားနိုင်ဖို့လည်း အထူးလိုအပ်ပါတယ်။

ကျွန်မတို့ရဲ့ ထွန်းသစ်စဒီမိုကရေစီနဲ့ နိုင်ငံအချုပ်အခြာအာဏာကို အဓိကခြိမ်းခြောက်နေတဲ့ စိန်ခေါ်မှုတွေထဲမှာ ရခိုင်အရေးလို့ သိနေပြောနေကြတဲ့ ဘင်္ဂလီမှုဆလင်ပြဿနာဟာ လည်း တစ်ခုအပါအဝင်ဖြစ်ပါတယ်။ သူတို့လှုပ်ရှားမှုဟာ အစပိုင်းမှာ လူ့အခွင့်အရေးကို အရေခံုကြွေးကြော်ပြီး တိုင်းရင်းသားလူမျိုးသစ်အမည်တစ်ခု ပေါ်ထွန်းလာဖို့ လှုပ်ရှားမှုကနေ နောက်ဆုံးမှာ နယ်လုမြေလုစစ်ပွဲဆင်ခဲ့တဲ့ အကြမ်းဖက်ဝါဒ ဖြစ်လာခဲ့ပါတယ်။ ပြည်တွင်းအရေးကို နိုင်ငံတကာအရေး ဖြစ်လာအောင် ဒီဗိုင်းဆင်ပုံဖော်ခဲ့ကြပါတယ်။ အနောက် ဒီမိုကရေစီ အင်အားကြီးနိုင်ငံတချို့၊ ကုလသမဂ္ဂအဖွဲ့အစည်းတချို့ နှင့် OIC အဖွဲ့ဝင်နိုင်ငံတွေဟာလည်း နည်းမျိုးစုံနဲ့ ဖိအားပေးပြီးတော့ အချုပ်အခြာအာဏာကို ထိပါးတဲ့လုပ်ရပ်တွေ လုပ်လာခဲ့ကြပါတယ်။ လူမျိုးတုံးသတ်ဖြတ်မှုဆိုတဲ့ စွပ်စွဲချက်တွေနဲ့ နိုင်ငံတကာ ပြဿနာကြီးတစ်ခုဖြစ်အောင် ဖန်တီးနေခဲ့ကြပါတယ်။

တည်ဆဲဥပဒေများနှင့်အညီ ဆောင်ရွက်ဖို့လိုအပ်

ရခိုင်မြေရဲ့ ဘင်္ဂလီမှုဆလင်ပြဿနာဆိုင်ရာ အစကတော့ ဗြိတိသျှကိုလိုနီဆိုးမွေဖြစ်ပြီး တရားမဝင်နေထိုင်မှုနဲ့ နိုင်ငံသားပြဿနာကို ပြတ်ပြတ်သားသား မဖြေရှင်းနိုင်ခဲ့တာ ဖြစ်ပါတယ်။ နိုင်ငံတွင်းမှာရှိတဲ့ ဌာနေတိုင်းရင်းသားမဟုတ်သူများကို ၁၉၈၂ ခုနှစ် မြန်မာနိုင်ငံသားဥပဒေနဲ့အညီ စိစစ်ပြီး နိုင်ငံသားဖြစ်ခွင့်ရှိသူများကို နိုင်ငံသားအဖြစ် အသိအမှတ်ပြုပေးပါ။ နိုင်ငံသားဖြစ်သူတွေကို မြန်မာနိုင်ငံအနှံ့ သွားလာနေထိုင်ခွင့်ပြုလိုက်ပါ။ နိုင်ငံသားဖြစ်ခွင့် မရှိသူများကိုတော့ တည်ဆဲဥပဒေများနှင့်အညီ ဆောင်ရွက်ဖို့ လိုအပ်ပါတယ်။ နိုင်ငံအတွင်း နေထိုင်ကြတဲ့ လူသားအားလုံးအတွက် ဥပဒေအရ အခွင့်အရေး တန်းတူရရှိမှုကို အခြေခံရမှာ ဖြစ်သလို နိုင်ငံတကာက ဖိအားပေးအားကစားပြိုင်ပွဲမတိုင်မီ ဇူလိုင် ၃၀ ရက်မှ သြဂုတ် ၆ ရက်အထိ ကျင်းပမည့် အိမ်ရှင်အဖြစ် လက်ခံကျင်းပမည့် ၂၀၁၈ အာရှကလပ် ဘော်လီဘောပြိုင်ပွဲတွင် Asia World အသင်းအမည်ဖြင့် ယှဉ်ပြိုင်မည်ဖြစ်သည်။ ယင်းပြိုင်ပွဲကို နေပြည်တော်၌ ကျင်းပမည်ဖြစ်ပြီး မြန်မာဘော်လီဘောအသင်းသည် အာရှအားကစားပြိုင်ပွဲ မတိုင်မီ အာရှထိပ်သီးကလပ်အသင်းများနှင့် ယှဉ်ပြိုင်ကစားခွင့်ရသောကြောင့် အတွေ့အကြုံကောင်းများ ရယူနိုင်မည်ဖြစ်သည်။ မြန်မာနိုင်ငံ ဘော်လီဘောအဖွဲ့ချုပ်သည် အာရှကလပ်ပြိုင်ပွဲကို အိမ်ရှင်အဖြစ် ဒုတိယအကြိမ် လက်ခံကျင်းပခြင်းဖြစ်သည်။ လက်ရှိဖွဲ့စည်းထားသည့် မြန်မာ့လက်ရွေးစင် ဘော်လီဘောအသင်းတွင် ထိုင်းလိဂ်၌ သွားရောက်ကစားနေသည့် အောင်သူ၊ သွင်ထူးဇင်နှင့် ဇော်ထက်အောင်တို့သုံးဦးလည်း ပြန်လည်ပါဝင်လာသည်။

မြန်မာ့လက်ရွေးစင် အမျိုးသားဘော်လီဘောအသင်းသည် ၂၀၁၄ ခုနှစ်က တောင်ကိုရီးယားနိုင်ငံ၌ ကျင်းပသည့် အာရှအားကစားပြိုင်ပွဲတွင် အဆင့် ၁၄ နေရာ ရရှိခဲ့သည်။

သတင်း-ညီမြတ်သော်တာ၊ ဓာတ်ပုံ-စိုးညွန့်

✪ *ကျေးဇူးမှ*

ဆီမီးဖိုင်နယ်အဆင့်ရောက်ခဲ့သော်လည်း ပိုလ်လုပွဲတက်ရောက်နိုင်ခြင်း မရှိခဲ့ပေ။ မြန်မာအသင်းသည် ယခုပြိုင်ပွဲတွင် ပိုလ်လုပွဲသို့ ၂၀၀၅ ခုနှစ်က နောက်ဆုံးတက်ရောက်နိုင်ခဲ့ပြီး ဆယ်စုနှစ်တစ်ခုကျော်ကြာ တက်ရောက်နိုင်ခြင်း မရှိတော့သည့် ပိုလ်လုပွဲသို့ ပြန်လည်တက်ရောက်နိုင်ရန် နည်းပြချုပ် ဦးမျိုးလှိုင်ဝင်း ဦးဆောင်သည့် ကစားသမားများ စွမ်းဆောင်နိုင်မလားဆိုတာ စောင့်ကြည့်ရမည်ဖြစ်သည်။ မြန်မာယူ-၁၉ အသင်းသည် ယခုပြိုင်ပွဲတွင် အုပ်စု (ခ) တွင် ပါဝင်ခဲ့ပြီး ကမ္ဘောဒီးယားအသင်းကို လေးဂိုး-တစ်ဂိုး၊ ဘရူနိုင်းအသင်းကို ခုနစ်ဂိုး-တစ်ဂိုးဖြင့်အနိုင်ရပြီး တီမောအသင်းနှင့် နှစ်ဂိုးစီသရေကျကာ မလေးရှားအသင်းကို တစ်ဂိုး-ဂိုးမရှိဖြင့် ရှုံးနိမ့်ခဲ့သည်။ မြန်မာအသင်းသည် နောက်ဆုံးပွဲတွင် မလေးရှားအသင်းကို ရှုံးနိမ့်ခဲ့သော်လည်း တီမောအသင်းရှုံးနိမ့်ခဲ့၍သာ ဆီမီးဖိုင်နယ်တက်ရောက်ခွင့် ရခဲ့ခြင်းဖြစ်သည်။

ရဲရင့်ရှိုင်း

❍ *ကျေးဇူးမှ*

အုပ်စုကျပ်အတွင်း ကျရောက်နေသောကြောင့် ရှုံးထွက်အဆင့် တက်ရောက်နိုင်ရန် ရုန်းကန်ရဖွယ်ရှိနေသည်။ မြန်မာအသင်းသည် အုပ်စုတွင်း အဆင့်ရပ်တည်မှုအပေါ်မူတည်၍ အခြားအဆင့်ရပ်တည်မှုအတွက် ယှဉ်ပြိုင်ရမည်ဖြစ်သည်။ မြန်မာ့လက်ရွေးစင် ဘော်လီဘောအသင်းသည် ယင်းပြိုင်ပွဲယှဉ်ပြိုင်ရန် ကစားသမား ၁၂ ဦးဖြင့် လေ့ကျင့်လျက်ရှိပြီး နည်းပြချုပ်အဖြစ် ဦးကျော်စွာဝင်းက ကိုင်တွယ်လျက်ရှိသည်။ မြန်မာ့လက်ရွေးစင်ဘော်လီဘောအသင်းသည် အာရှ

(၇၁)နှစ်မြောက် အာဇာနည်နေ့တွင် ပြည်ထောင်စုသမ္မတမြန်မာနိုင်ငံတော်အလံ တိုင်ဝက်လွှင့်ထူရန်နှင့် ဥသြဆွဲရန်

နေပြည်တော် ဇူလိုင် ၁၁

ဇူလိုင် ၁၉ ရက် (ကြာသပတေးနေ့)(၇၁)နှစ်မြောက် အာဇာနည်နေ့တွင် ဝမ်းနည်းခြင်း အထိမ်းအမှတ်အနေဖြင့် ပြည်ထောင်စုသမ္မတ မြန်မာနိုင်ငံတော်အလံကို နိုင်ငံတစ်ဝန်းလုံး တိုင်ဝက်လွှင့်ထူရေး၊ အာဇာနည်ခေါင်းဆောင်ကြီးများ ကျဆုံးသည့် နံနက် ၁၀ နာရီ ၃၇ မိနစ်အချိန်တွင် မြန်မာ့အသံနှင့် ရုပ်မြင်သံကြားက ဥသြဆွဲအချက်ပေးရေးနှင့် ယင်းအချိန်တွင် သွားလာနေသည့် မော်တော်ယာဉ်များ ခေတ္တရပ်ပြီး ဟွန်းတီးစေရေးတို့အတွက် အောက်ခြေအဖွဲ့အစည်းအဆင့်ဆင့်သို့ ဆက်လက်ညွှန်ကြားရန် နိုင်ငံတော်သမ္မတရုံးက အစိုးရရုံးဌာနအားလုံးသို့ ညွှန်ကြားထားကြောင်း သတင်းရရှိသည်။

သတင်းစဉ်

ပြည်ထောင်စုငြိမ်းချမ်းရေးညီလာခံ-(၂၁)ရာစုပင်လုံ တတိယအစည်းအဝေး ညီလာခံပထမနေ့ အစည်းအဝေးကျင်းပ

ပြည်ထောင်စုငြိမ်းချမ်းရေးညီလာခံ - (၂၁) ရာစုပင်လုံ တတိယအစည်းအဝေး ညီလာခံပထမနေ့ အစည်းအဝေး၌ ဦးဆောင်သဘာပတိ ဒေါက်တာတင်မျိုးဝင်း အမှာစကား ပြောကြားစဉ်။ သတင်းစဉ်

နေပြည်တော် ဇူလိုင် ၁၁

ပြည်ထောင်စု ငြိမ်းချမ်းရေးညီလာခံ - (၂၁) ရာစုပင်လုံ တတိယအစည်းအဝေး ညီလာခံပထမနေ့ အစည်းအဝေးကို ယနေ့မွန်းလွဲပိုင်းတွင် နေပြည်တော်ရှိ မြန်မာအပြည်ပြည်ဆိုင်ရာ ကွန်ဗင်းရှင်းဗဟိုဌာန(၂) ၌ ကျင်းပသည်။

အစည်းအဝေးတွင် ဦးဆောင်သဘာပတိအဖြစ် ဒေါက်တာတင်မျိုးဝင်းက ဆောင်ရွက်ပြီး သဘာပတိ အဖွဲ့ဝင်များအဖြစ် ဦးအောင်ကြည်ညွှန့်၊ ဒုတိယဝိုလ်ချုပ်ကြီး တင်မောင်ဝင်း၊ နိုင်ဟံသာနှင့် ဦးခွန်မောင်သောင်းတို့က ဆောင်ရွက်ကြသည်။

ရှေ့ကိုတိုးပြီး လျှောက်လုမ်းလာ

အစည်းအဝေးတွင် ဦးဆောင်သဘာပတိ ဒေါက်တာတင်မျိုးဝင်းက မိမိတို့၏ ငြိမ်းချမ်းရေးညီလာခံကြီးသည် အစည်းအဝေးတစ်ခုပြီးတစ်ခု ဖြည်းဖြည်းမှန်မှန်နှင့် နောက်ကြောင်းပြန် မလှည့်ဘဲ ရှေ့ကိုတိုးပြီး လျှောက်လုမ်းလာခဲ့သည်မှာ ယနေ့တွင် တတိယအစည်းအဝေးအထိ ရောက်ရှိလာခဲ့ပါကြောင်း၊ ယခုကဲ့သို့ ညီလာခံအစည်းအဝေးကို ရောက်ရှိနိုင်ရန်အတွက် အမျိုးသားအဆင့် နိုင်ငံရေးဆွေးနွေးပွဲများ၊ အစုအဖွဲ့နှင့် တစ်ဖွဲ့ချင်းစီက ဆွေးနွေးပြုစုတင်ပြလာသည့် မူဝါဒအဆိုပြုစာတမ်းများကို အချိန်ယူပြီး ဆောင်ရွက်ခဲ့ကြခြင်း ဖြစ်ပါကြောင်း၊ ယခုကဲ့သို့ ဆောင်ရွက်ရာတွင် မိမိတို့နိုင်ငံ၌ အရေးတကြီးလိုအပ်နေသည့် အမျိုးသားပြန်လည်သင့်မြတ်ရေးနှင့် ငြိမ်းချမ်းရေးပန်းတိုင်ဖြစ်သော ဒီမိုကရေစီဖက်ဒရယ်ပြည်ထောင်စုကြီး ဖြစ်ထွန်းပေါ်ပေါက်လာရေးအတွက် နိုင်ငံရေးစိတ်ရင်းစေတနာ အပြည့်အဝနှင့် ကြိုးပမ်းဆောင်ရွက်ခဲ့ကြခြင်း ဖြစ်ပါကြောင်း။

မတူကွဲပြားမှုများအကြားတွင် တူညီသော ဘုံသဘောထားများကို စုစည်းရယူနိုင်မည်ဆိုပါက မိမိတို့၏ မတူညီကွဲပြားမှုများသည် ပြည်ထောင်စု၏ အင်အားအဖြစ် သမိုင်းဝင်ဖြစ်ထွန်းပေါ်ပေါက်လာမည်ဖြစ်ကြောင်း၊ တစ်နိုင်ငံလုံးပစ်ခတ်တိုက်ခိုက်မှုရပ်စဲရေး သဘောတူစာချုပ် (NCA) အရ ဖြစ်ပေါ်လာသည့် နိုင်ငံရေးဆွေးနွေးပွဲများ၏ အဆင့်အမြင့်ဆုံး စားပွဲဝိုင်းသည် မိမိတို့၏ ပြည်ထောင်စုငြိမ်းချမ်းရေးညီလာခံ-(၂၁)ရာစုပင်လုံ အစည်းအဝေးပင် ဖြစ်ပါကြောင်း၊ သမိုင်းကြောင်းတစ်လျှောက် မရှိခဲ့ဖူးသည့် နိုင်ငံရေးဆွေးနွေးမှုဆိုင်ရာ ညီလာခံကြီး ဖြစ်ပေါ်လာချိန်တွင် မိမိတို့အားလုံး အလေးအနက် တန်ဖိုးထားကြရန် အထူးပင်အရေးကြီးပါကြောင်း၊ သမိုင်းက အပ်နှင်းလာသည့် အခွင့်အရေးပင် ဖြစ်ပါကြောင်း၊ သမိုင်းတစ်လျှောက် မကြုံစဖူး ထူးထူးကဲကဲ ရရှိလာသည့် ယခုအခွင့်အလမ်းကို အမိအရ ဆုပ်ကိုင်ပြီး ဒီမိုကရေစီဖက်ဒရယ် ပြည်ထောင်စု၏ အခြေခံအုတ်မြစ်များ စိုက်ထူနိုင်အောင် ညီလာခံကိုယ်စားလှယ်ကြီးများက ကြိုးပမ်းဆောင်ရွက်ပေးကြရန် အလေးအနက် မေတ္တာရပ်ခံ တိုက်တွန်းလိုပါကြောင်း။

NCA အရ ဖြတ်သန်းလာခဲ့သည့် ခရီးလမ်းတစ်လျှောက် ပြန်ပြောင်းကြည့်မည်ဆိုပါက ပစ်ခတ်တိုက်ခိုက်မှုရပ်စဲခြင်း၏ အသီးအပွင့်အဖြစ် တည်ငြိမ်အေးချမ်းမှု၊ ဖွံ့ဖြိုးလာမှုနှင့်အတူ စိုးရိမ်ကြောင့်ကြမှုများကို ဖယ်ရှားပေးနိုင်ခဲ့သည်ကို အားလုံးအသိပင် ဖြစ်ပါကြောင်း၊ အပစ်ရပ်လုပ်ငန်းစဉ်များတွင် အရပ်သားစောင့်ကြည့်ရေးများ ပါဝင်လာမှုသည်လည်း မိမိတို့၏ ငြိမ်းချမ်းရေးလုပ်ငန်းစဉ် အပေါ် ယုံကြည်မှုများ ပိုမိုပြီး တိုးတက်လာစေမည်ဟု ခံယူထားပါကြောင်း၊ တစ်ချိန်တည်းမှာပင် မိမိတို့၏ နိုင်ငံရေးဆွေးနွေးမှုများမှ ရလဒ်ကောင်းများ၊ အရေးကြီးသည့် သဘောတူညီချက်များ ရှေ့ကိုတိုးပြီး ရရှိလာအောင် ကြိုးပမ်းကြရာတွင် ခေတ်အဆက်ဆက် သဘောထားကွဲလွဲမှုများကို အပြန်အလှန်နားလည်မှု၊ အပြန်အလှန် အရေးထားမှုနှင့် ပဋိပက္ခများနေရာတွင် ပေါင်းစည်းမှုများကို အစားထိုး တည်ဆောက်နိုင်အောင် ကြိုးပမ်းအားထုတ်နေကြခြင်း ဖြစ်ပါကြောင်း။

မဖြစ်မနေ ကြိုးပမ်းကြရဦးမည်

မိမိတို့၏ (၂၁) ရာစုပင်လုံ ဒုတိယအစည်းအဝေး၌ သဘောတူညီချက်များ ရရှိပြီးမှ ချန်ထားခဲ့ရသည့် ပြည်ထောင်စုက ခွဲထွက်မသွားရေးနှင့် ကိုယ်ပိုင်ပြဋ္ဌာန်းခွင့် အခြေခံမူများကိုလည်း လေးနက်သိမ်မွေ့ခြင်းကို အားလုံးလက်ခံထားသည့်အလျောက် ယခု တတိယအစည်းအဝေးပြီးပါက သဘောတူညီချက်ရရှိအောင် မိမိတို့က မဖြစ်မနေ ကြိုးပမ်းကြရဦးမည်ဖြစ်ပါကြောင်း၊ မိမိတို့ညီလာခံ ကိုယ်စားလှယ်တော်ကြီးများ ဆက်လက်ဆောင်ရွက်ရမည့် အလုပ်အကြွေး၊ အလုပ်အကျန်တစ်ခုဟု ပြောနိုင်ပါကြောင်း။

ယနေ့ နံနက်ပိုင်း ညီလာခံအဖွင့် အခမ်းအနားတွင် အမျိုးသားပြန်လည်သင့်မြတ်ရေးနှင့် ငြိမ်းချမ်းရေးဗဟိုဌာနဥက္ကဋ္ဌ၊ နိုင်ငံတော်၏ အတိုင်ပင်ခံပုဂ္ဂိုလ် တိုက်တွန်းသကဲ့သို့ ၂၀၁၉ ခုနှစ်အထိ (၂၁)ရာစုပင်လုံ ညီလာခံအစည်းအဝေး (၃) ကြိမ်ကျင်းပနိုင်ရန်၊ ညီလာခံ အစည်းအဝေး (၃) ကြိမ်အပြီးတွင် ဒီမိုကရေစီနှင့် ဖက်ဒရယ်ဆိုင်ရာ အခြေခံမူအုတ်မြစ်များ အပြီးအပြတ် ချမှတ်နိုင်အောင် ကြိုးပမ်းပေးကြရန် ညီလာခံကိုယ်စားလှယ်တော်ကြီးများကို ထပ်လောင်းပြီး တိုက်တွန်းလိုပါကြောင်း၊ ၎င်းမှာ မဖြစ်နိုင်သည့် ရည်မှန်းချက် မဟုတ်သကဲ့သို့ UPDJC အထိ သဘောတူညီချက်ရရှိပြီးသည့် အခြေခံမူများလည်း ဖြစ်ပါကြောင်း၊ စေ့စပ်ညှိနှိုင်းကြရာတွင် အစုအဖွဲ့အားလုံးမှ လိုချင်သည်များကို ရာခိုင်နှုန်းပြည့် ရရှိနိုင်မည် မဟုတ်ပါကြောင်း။

အရေးအကြီးဆုံးမှာ မိမိတစ်စုတစ်ဖွဲ့ အကျိုးစီးပွားထက်၊ မိမိတို့အစုအဖွဲ့ အကျိုးစီးပွားထက် တစ်ရပ်လုံး၏ မျက်မှောက်ပြုရန် ငြိမ်းချမ်းရေးကို မျှော်လင့်တောင့်တနေသည့် တိုင်းရင်းသားပြည်သူများ၊ နောင်လာမည့် မျိုးဆက်သစ်များ၏ မျက်နှာကို ထောက်ရှုရန် အထူးမီးမောင်းထိုး တိုက်တွန်းပြောကြားလိုပါကြောင်း၊ ငြိမ်းချမ်းရေးသည် ပြည်သူ့အားလုံးက ပိုင်ပါကြောင်း၊ မိမိတို့အထဲက မည်သည့်အစုအဖွဲ့ မည်သည့်အဖွဲ့အစည်း တစ်ခုတည်းကမှ ပိုင်ဆိုင်ခြင်း မဟုတ်ပါကြောင်း၊ ယင်းအချက်ကို အထူးသတိချပ် နှလုံးသွင်းကြရန် တိုက်တွန်းပြောကြားလိုပါကြောင်း။

ယနေ့ မိမိတို့ညီလာခံကြီးက ရရှိလာသည့် အခြေခံမူများကို အကောင်အထည်ဖော်သည့်အခါ အကျိုးကျေးဇူး ခံစားရမည်မှာ ယနေ့ ဆွေးနွေးနေကြသည့် မိမိတို့မဟုတ်ပါကြောင်း၊ ယနေ့အချိန်တွင် အရွယ်မရောက်ကြသေးသည့် မိမိတို့၏ တိုင်းရင်းသားပြည်သူ ကလေးငယ်များအတွက်ဖြစ်ပါကြောင်း၊ ၎င်းတို့ခေတ်များအတွက် မိမိတို့ ယနေ့ဆွေးနွေးနေကြခြင်း ဖြစ်ပါကြောင်း၊ ယင်းကို နှလုံးသွင်းဆင်ခြင်ပြီး ကြိုးပမ်းဆောင်ရွက်ပေးကြရန် တိုက်တွန်းလိုပါကြောင်း။

အခြေခံမူများကို ဆွေးနွေး

နိဂုံးချုပ်အနေဖြင့် ညီလာခံကိုယ်စားလှယ်တော်ကြီးများအနေဖြင့် အနာဂတ်တွင် ဖြစ်ထွန်းပေါ်ပေါက်လာမည့် ဒီမိုကရေစီဖက်ဒရယ် ပြည်ထောင်စုကြီး အတွက် အခြေခံမူများကို ဆွေးနွေးကြရာတွင် လေ့နံ့ဓားထစ် ဆုပ်ကိုင်ရပ်တည်ခြင်းမျိုးမဟုတ်ဘဲ အပေးအယူ၊ အလျှော့အတင်းရှိပေးကြရန်၊ ညီလာခံတက်ရောက်စဉ်ကာလအတွင်း ကျန်းမာချမ်းသာစွာဖြင့် အေးအေးချမ်းချမ်း ရှိကြပါစေကြောင်း ပြောကြားသည်။

ယင်းနောက် ပြည်ထောင်စုငြိမ်းချမ်းရေးဆွေးနွေးမှု ပူးတွဲကော်မတီ (UPDJC) ၏ လုပ်ငန်း အစီရင်ခံစာကို ပြည်ထောင်စုကြီး အတွင်းရေးမှူးအဖွဲ့ဝင် စိုင်းကျော်ညွှန့်က လည်းကောင်း၊ ပြည်ထောင်စုအဆင့် ပစ်ခတ်တိုက်ခိုက်မှုရပ်စဲရေးဆိုင်ရာ ပူးတွဲစောင့်ကြည့်ရေးကော်မတီ (JMC-U) ၏ လုပ်ငန်းအစီရင်ခံစာကို JMC ဒုတိယဥက္ကဋ္ဌ(၁) စောအိုင်းဇက်ဖိုးက လည်းကောင်း ရှင်းလင်းတင်ပြကြသည်။

လုပ်ငန်းအစီရင်ခံစာ ရှင်းလင်း

ထို့နောက် ပြည်ထောင်စု ငြိမ်းချမ်းရေးဆွေးနွေးမှု ပူးတွဲကော်မတီ (UPDJC) အတွင်းရေးမှူးအဖွဲ့ဝင် ပဒိုစောတာဒိုမူးက နိုင်ငံရေးကဏ္ဍဆိုင်ရာ မူဝါဒများကို လည်းကောင်း၊ UPDJC အတွင်းရေးမှူးအဖွဲ့ဝင် မင်းကျော်ဇေယျာဦးက စီးပွားရေးကဏ္ဍဆိုင်ရာ မူဝါဒများကို လည်းကောင်း၊ UPDJC အတွင်းရေးမှူးအဖွဲ့ဝင် ဦးစိုင်းင‌င်းက လူမှုရေးကဏ္ဍဆိုင်ရာ မူဝါဒများကို လည်းကောင်း၊ UPDJC အတွင်းရေးမှူးအဖွဲ့ဝင် ဦးအောင်စိုးက မြေယာနှင့် သဘာဝပတ်ဝန်းကျင်ကဏ္ဍဆိုင်ရာ မူဝါဒများကိုလည်းကောင်း တင်သွင်းကြပြီး UPDJC အတွင်းရေးမှူးအဖွဲ့ဝင် ရဲဘော်မျိုးဝင်းက လုံခြုံရေးကဏ္ဍဆိုင်ရာ လုပ်ငန်းအစီရင်ခံစာကို ရှင်းလင်းတင်ပြသည်။

ဆက်လက်၍ UPDJC အတွင်းရေးမှူးအဖွဲ့ဝင် စောမြရာဇာလင်းက ညီလာခံကျင်းပမည့်ပုံစံနှင့် UPDJC အတွင်းရေးမှူးအဖွဲ့ဝင် တာလှဖေက ညီလာခံကိုယ်စားလှယ်များ လိုက်နာရမည့် စည်းမျဉ်း စည်းကမ်းများကို ဖတ်ကြားရှင်းလင်းကြသည်။

ယင်းနောက် သဘာပတိအဖွဲ့ဝင် ဦးအောင်ကြည်ညွှန့်က နိဂုံးချုပ်အမှာစကား ပြောကြားသည်။

ယနေ့ ညီလာခံအစည်းအဝေးတွင် နိုင်ငံရေးကဏ္ဍဆိုင်ရာ မူဝါဒအဆိုပြုလွှာအဖြစ် ကျား/မ ဆိုင်ရာ တန်းတူညီမျှမှုတွင် ဒီမိုကရေစီနှင့် ဖက်ဒရယ်စနစ်တို့ကို အခြေခံသော ပြည်ထောင်စု၏ မည်သည့် နိုင်ငံသားကိုမျှ ကျား/မ ဆိုင်ရာ လိင်ကွဲပြားမှုကို အခြေခံသော ခွဲခြားဆက်ဆံခြင်း မရှိစေရေးနှင့် တန်းတူညီမျှမှုရှိစေရေး အတွက် မူဝါဒချမှတ်ရန်၊ ကဏ္ဍအသီးသီး အတွက် မူဝါဒများ အနည်းဆုံး ၃၀ ရာခိုင်နှုန်းပါဝင်ရေးကို အားပေးရန်၊ ဒီမိုကရေစီနှင့် ဖက်ဒရယ်စနစ်တို့ကို အခြေခံသော ပြည်ထောင်စုတွင် ကျား/မ ရေးရာ အခြေပြုအကြမ်းဖက်မှုများ အား ကာကွယ်နိုင်သည့် မူဝါဒများကို ချမှတ်အကောင်အထည်ဖော် ဆောင်ရွက်ရန်နှင့် ကျား/မဆိုင်ရာ တန်းတူညီမျှမှုကို အထောက်အကူပြုစေရန် အမျိုးသမီးများ၏ စွမ်းဆောင်ရည်ကို မြှင့်တင်ပေးရန် ဟူသည့် အဆိုပြုချက်များကို တင်သွင်းသည်။

အဆိုပြုချက်များ တင်သွင်း

စီးပွားရေးကဏ္ဍဆိုင်ရာ မူဝါဒ အဆိုပြုလွှာအဖြစ် တိုင်းဒေသကြီး/ပြည်နယ်အစိုးရများသည် မိမိတို့ တိုင်းဒေသကြီး/ပြည်နယ်များအတွင်းရှိ အများပြည်သူ အကျိုးစီးပွားများအတွက် ဦးစားပေး အကောင်အထည်ဖော်လုပ်ဆောင်နိုင်ရန် စီးပွားရေးဆိုင်ရာ ဖွံ့ဖြိုးရေးစီမံကိန်းနှင့် မူဝါဒများကို ရေးဆွဲချမှတ် ဖော်ဆောင်ခွင့်ရှိရမည်ဖြစ်ပြီး ထိုသို့ ရေးဆွဲရာတွင် ပြည်ထောင်စုစီးပွားရေးဆိုင်ရာ ဖွံ့ဖြိုးရေးစီမံကိန်းနှင့် မူဝါဒများကို သဟဇာတဖြစ်စေရေးနှင့် ဆက်စပ်သော အခြား တိုင်းဒေသကြီး/ပြည်နယ်များ၏ အကျိုးစီးပွားကို ထိခိုက်မှုမရှိစေရေး ထည့်သွင်းစဉ်းစားရန် ဟူသည့် အဆိုပြုချက်ကို တင်သွင်းသည်။

လူမှုရေးဆိုင်ရာ မူဝါဒအဆိုပြုလွှာအဖြစ် ပြန်လည်နေရာချထားရေး၊ ပြန်လည်ထူထောင်ရေး၊ လူမှုဖွံ့ဖြိုးရေးဆိုင်ရာ ကိစ္စရပ်များအား ဆောင်ရွက်ရာတွင် ဆုံးဖြတ်ချက်ချသည့် အဆင့်တိုင်းနှင့် အကောင်အထည်ဖော်မှုအဆင့် တိုင်းတွင် အမျိုးသမီးများ ၃၀ ရာခိုင်နှုန်းပါဝင်နိုင်ရေး ကြိုးပမ်းဆောင်ရွက်ရန်၊ လူတိုင်းအတွက် အကျုံးဝင်သည့် ပညာရေးစနစ် ဖော်ဆောင်ရန်၊ လူတိုင်း လက်လှမ်းမီ လွှမ်းခြုံနိုင်သော ကျန်းမာရေးစောင့်ရှောက်မှု စနစ်တစ်ရပ်ကို ဖော်ဆောင်ရန်၊ မသန်စွမ်းသူများ၊ ကလေးသူငယ်များ၊ သက်ကြီးရွယ်အိုများ၊ ကိုယ်ဝန်ဆောင်မျိုးအပါအဝင် အမျိုးသမီးများဆိုင်ရာ အခွင့်အရေးများအတွက် ဥပဒေများ ပြဋ္ဌာန်းပေးရန်၊ လူမှုဖွံ့ဖြိုးရေးဆိုင်ရာကိစ္စရပ်များ ဆောင်ရွက်ရာတွင် လူမှုသဟဇာတ သဘောတရားများကို ကျယ်ကျယ်ပြန့်ပြန့် ထည့်သွင်းစဉ်းစားဆောင်ရွက်ရန်၊ မူးယစ်ဆေးဝါးနှင့် စိတ်ကိုပြောင်းလဲစေသော ဆေးဝါးများ အလွဲသုံးမှုဆိုင်ရာ အန္တရာယ်လျှော့ချရေး၊ ကုသရေးနှင့် ပြန်လည်ထူထောင်ရေး အတွက် ထိရောက်စွာ စီမံဆောင်ရွက်ရန်၊ ကလေးသူငယ် အခွင့်အရေးရရှိရန်နှင့် ကလေးသူငယ် ဘက်စုံဖွံ့ဖြိုးရေးအတွက် ကလေးသူငယ် အခွင့်အရေးများဆိုင်ရာ ကုလသမဂ္ဂကွန်ဗင်းရှင်းကို လေးစားလိုက်နာရေးနှင့် ကလေးသူငယ်များ အတွက် ကြီးလေးသော ချိုးဖောက်မှု ၆ ချက်ပပျောက်ရေးကို ဦးတည်၍ စီမံချက်ချမှတ်ဆောင်ရွက်ရန်ဟူသည့် အဆိုပြုချက်များကို တင်သွင်းသည်။

ညှိနှိုင်းဆောင်ရွက်

မြေယာနှင့် သဘာဝပတ်ဝန်းကျင်ကဏ္ဍဆိုင်ရာ မူဝါဒအဆိုပြုလွှာအဖြစ် နိုင်ငံတွင်းရှိ မြေယာများအား နိုင်ငံသားများသာ ပိုင်ဆိုင်ခွင့်ရှိပြီး နိုင်ငံခြားသားများနှင့် တရားမဝင်နေထိုင်သူများအား တိုက်ရိုက်ဖြစ်စေ၊ သွယ်ဝိုက်၍ဖြစ်စေ ပိုင်ဆိုင်ခွင့် မရှိစေရ၊ မြေယာကို အသုံးပြု၍ စီမံကိန်းလုပ်ငန်းအမျိုးမျိုး ဖော်ဆောင်ရာတွင် သဘာဝပတ်ဝန်းကျင်ဆိုင်ရာ ထိခိုက်မှုဆန်းစစ်ခြင်း၊ လူမှုရေးဆိုင်ရာ ထိခိုက်မှုဆန်းစစ်ခြင်း၊ ကျန်းမာရေးဆိုင်ရာ ထိခိုက်မှုဆန်းစစ်ခြင်းနှင့် ဒေသခံပြည်သူလူထုနှင့် ညှိနှိုင်းဆောင်ရွက်ခြင်းစသည့် လုပ်ငန်းများကို ကြိုတင်ပြုလုပ်ရမည်ဟူသည့် အဆိုပြုချက်များကို တင်သွင်းသည်။

သတင်းစဉ်

ဒုတိယသမ္မတ ဦးမြင့်ဆွေ ၂၀၁၈ ခုနှစ် ကမ္ဘာ့လူဦးရေနေ့ အထိမ်းအမှတ်အခမ်းအနားသို့ တက်ရောက် အဖွင့်အမှာစကားပြောကြား

ဒုတိယသမ္မတ ဦးမြင့်ဆွေ ၂၀၁၈ ခုနှစ် ကမ္ဘာ့လူဦးရေနေ့ အထိမ်းအမှတ် အခမ်းအနားသို့ တက်ရောက် အဖွင့်အမှာစကားပြောကြားစဉ်။ သတင်းစဉ်

နေပြည်တော် ဇူလိုင် ၁၁

၂၀၁၈ ခုနှစ် ကမ္ဘာ့လူဦးရေနေ့ အထိမ်းအမှတ် အခမ်းအနားကို ယနေ့မွန်းလွဲ ၂ နာရီတွင် နေပြည်တော် ဟိုတယ်ဇုန်ရှိ သင်္ဂီဟတိုတယ်၌ ကျင်းပရာ ဒုတိယသမ္မတ ဦးမြင့်ဆွေ တက်ရောက်အဖွင့်အမှာစကား ပြောကြားသည်။

အခမ်းအနားသို့ ပြည်ထောင်စုဝန်ကြီးများဖြစ်ကြသည့် ဒုတိယဝိုလ်ချုပ်ကြီး ကျော်ဆွေ၊ ဒုတိယဝိုလ်ချုပ်ကြီး ရဲအောင်၊ ဒေါက်တာဖေမြင့်၊ သူရဦးအောင်ကို၊ ဦးသိန်းဆွေ၊ ဒေါက်တာမျိုးသိမ်းကြီး၊ ပြည်ထောင်စုရာထူးဝန်အဖွဲ့ဥက္ကဋ္ဌ ဒေါက်တာဝင်းသိမ်း၊ ဒုတိယဝန်ကြီးများ၊ မြန်မာနိုင်ငံဆိုင်ရာ နိုင်ငံခြားသံအမတ်ကြီးများနှင့် သံတမန်များ၊ ဌာနဆိုင်ရာအကြီးအကဲများ၊ သူနာပြုနှင့် သားဖွား ဆရာမများ၊ ကျောင်းသားကျောင်းသူများ၊ ကုလသမဂ္ဂအဖွဲ့အစည်းအသီးသီးမှ ကိုယ်စားလှယ်များ၊ INGOs, NGOs များမှ ကိုယ်စားလှယ်များ၊ ဖိတ်ကြားထားသူများနှင့် တာဝန်ရှိသူများ တက်ရောက်ကြသည်။

၁၉၈၉ ခုနှစ်တွင် စတင်

အခမ်းအနားတွင် ဒုတိယသမ္မတက ကမ္ဘာ့လူဦးရေ သန်း ၅၀၀၀ ပြည့်သည့် ၁၉၈၇ ခုနှစ် ဇူလိုင်လ ၁၁ ရက်နေ့ကို ကုလသမဂ္ဂက ကမ္ဘာ့လူဦးရေနေ့အဖြစ် ၁၉၈၉ ခုနှစ်တွင် စတင်သတ်မှတ်ခဲ့ပါကြောင်း၊ ကမ္ဘာ့နိုင်ငံအသီးသီးတွင်အရေးတကြီးဖြေရှင်းရမည့် လူဦးရေဆိုင်ရာ ပြဿနာများကို အာရုံစိုက်မိလာစေရန်အတွက် ၁၉၉၀ ပြည့်နှစ်ကစ၍ **"ကမ္ဘာ့လူဦးရေနေ့ အထိမ်းအမှတ် အခမ်းအနား"** ကို နှစ်စဉ်ကျင်းပခဲ့ကြခြင်းဖြစ်ပါကြောင်း။ ယခုနှစ် ကမ္ဘာ့လူဦးရေနေ့၏ ဆောင်ပုဒ်မှာ **"လူအခွင့်အရေးအခြေခံလို့ မိသားစုစီမံကိန်းဖော်ဆောင်စို့"** ဖြစ်ပါကြောင်း၊ ကုလသမဂ္ဂအဖွဲ့ဝင်နိုင်ငံတစ်နိုင်ငံဖြစ်သည့် မြန်မာနိုင်ငံအနေဖြင့်လည်း အရေးကြီးသည့် ယခုကဲ့သို့ အထိမ်းအမှတ်နေ့ အခမ်းအနားများကို နှစ်စဉ် ကျင်းပပြုလုပ်လျက်ရှိပါကြောင်း။

မိသားစုစီမံကိန်းဖော်ဆောင်ခြင်းအားဖြင့် လိုချင်သည့်ကလေးအရေအတွက်ကို ရယူနိုင်မည်ဖြစ်ပြီး သားဆက်ခြားကာလကိုလည်း ဆုံးဖြတ်နိုင်မည်ဖြစ်ပါကြောင်း၊ မိသားစုစီမံကိန်းကို လက်လှမ်းမီ ရယူနိုင်မည်ဆိုပါက သားဖွားမိခင်သေဆုံးမှုကို ၃၀ ရာခိုင်နှုန်းထိ လျှော့ချနိုင်မည်ဖြစ်ပြီး အသက်ငါးနှစ်အောက်ကလေးသေဆုံးမှုကိုလည်း ၂၁ ရာခိုင်နှုန်းထိ လျှော့ချနိုင်မည်ဖြစ်ပါကြောင်း၊ ၂၀၁၄ ခုနှစ် လူဦးရေနှင့် အိမ်အကြောင်းအရာ သန်းခေါင်စာရင်းအရ မြန်မာနိုင်ငံသည် အရှေ့တောင်အာရှဒေသသအတွင်းတွင် သားဖွားမိခင်သေဆုံးမှုနှုန်း အမြင့်ဆုံးနိုင်ငံများထဲတွင် ပါဝင်နေပြီး ကလေးအရှင် တစ်သိန်းမွေးဖွားတိုင်း မိခင် ၂၈၂ ဦး သေဆုံးလျက်ရှိကြောင်းနှင့် နှစ်စဉ် မြန်မာနိုင်ငံတွင် မိခင် ၂၇၀၀ ခန့်သည် ကိုယ်ဝန်ဆောင်စဉ်နှင့် ကလေးမွေးဖွားစဉ်တွင် သေဆုံးနေသည်ဟုစာရင်းများအရ သိရှိရပါကြောင်း၊ သားဖွားမိခင်သေဆုံးမှုအရေအတွက်တွင် သားပျက်/သားလျှောခြင်းကြောင့် သေဆုံးမှုရာခိုင်နှုန်းမှာ ကိုယ်ဝန်ဆောင်မိခင်များ သေဆုံးနှုန်း၏ ၁၂ ရာခိုင်နှုန်းရှိပြီး မိခင်သေဆုံးရခြင်းအကြောင်းရင်းများတွင် သားပျက်/သားလျှောခြင်းကြောင့် သေဆုံးမှုမှာ တတိယအများဆုံး ဖြစ်သည်ဟုသိရှိရပါကြောင်း၊ အသက် ၁၅ နှစ်မှ ၁၉ နှစ်အတွင်း အမျိုးသမီးငယ်များသည် သားပျက်/သားလျှောနှုန်း အမြင့်ဆုံးကြုံတွေ့နေရပြီး မိခင်နှင့်မွေးကင်းစကလေးသေဆုံးမှုများ၊ နာမကျန်းဖြစ်မှုများကို လျှော့ချနိုင်ရန်အတွက် မိခင်နှင့် ကလေးစောင့်ရှောက်မှုနှင့် အသိပညာပေးလုပ်ငန်း အစီအစဉ်များကို စဉ်ဆက်မပြတ်ဆောင်ရွက်ကြရန် လိုအပ်ပြီး ယင်းနှင့်တိုက်ရိုက်ဆက်စပ်နေသည့် မိသားစုစီမံကိန်းနှင့် မျိုးဆက်ပွားကျန်းမာရေး စောင့်ရှောက်မှုဆိုင်ရာ လုပ်ငန်းများ အရည်အသွေးပိုမိုကောင်းမွန် အောင်နှင့် လူတိုင်းလက်လှမ်းမီအောင် ဆောင်ရွက်ပေးရန်လည်း လိုအပ်ပါကြောင်း။

ကလေးမွေးဖွားနှုန်းမြင့်မား

ကုလသမဂ္ဂ၏ ခန့်မှန်းတွက်ချက်မှုအရ ယနေ့ကမ္ဘာ့လူဦးရေသည် ၇ ဒသမ ၆ ဘီလီယံခန့် ရှိနေပြီဖြစ်ပါကြောင်း၊ ခရစ်နှစ် ၂၀၃၀ တွင် နောက်ထပ် ၁ ဘီလီယံတိုးလာပြီး ခရစ်နှစ် ၂၁၀၀ တွင် ၄ ဘီလီယံ ထပ်မံတိုးလာလိမ့်မည် ဟု ခန့်မှန်းထားကြပါကြောင်း၊ ဖွံ့ဖြိုးဆဲနိုင်ငံအများစုတွင် ကလေးမွေးဖွားနှုန်းမြင့်မားနေပြီး ကလေးမွေးဖွားနှုန်းမြင့်မားခြင်းသည် ဆင်းရဲနွမ်းပါးမှုနှင့် ဆက်စပ်နေပါကြောင်း၊ ယနေ့ကာလတွင် လူဦးရေတိုးနှုန်းကို လျှော့ချရန် နည်းလမ်းများ စွာရှိနေသည့်အထဲမှ အထိရောက်ဆုံးနည်းလမ်းတစ်ခုမှာ **"မိသားစုစီမံကိန်းနည်းလမ်းများ"** ကို ထိထိရောက်ရောက် အသုံးချနိုင်စေရန် ပံ့ပိုးပေးခြင်း ဖြစ်ပါကြောင်း။

စိန်ခေါ်မှုများစွာရှိ

၂၀၁၅ ခုနှစ်တွင် ကောက်ယူခဲ့သည့် မြန်မာနိုင်ငံလူနေမှုဘဝနှင့် ကျန်းမာရေးဆိုင်ရာ အခြေခံအချက်အလက်စစ်တမ်းအရ အိမ်ထောင်သည်အမျိုးသမီး ၅၂ ရာခိုင်နှုန်းသည် မိသားစုစီမံကိန်းနည်းလမ်းများကို အသုံးပြုလျက်ရှိပါကြောင်း၊ အဆိုပါ ၅၂ ရာခိုင်နှုန်း အနက် ခေတ်မီနည်းလမ်းများကို အသုံးပြုမှုမှာ ၅၁ ရာခိုင်နှုန်းရှိပြီး ၁ ရာခိုင်နှုန်းမှာ မိရိုးဖလာနည်းလမ်းကိုသာ အသုံးပြုနေသည်ဟု သိရှိရပါကြောင်း၊ သို့သော် မျိုးဆက်ပွားနိုင်သည့် အသက်အရွယ်အတွင်းတွင်ရှိသည့် အိမ်ထောင်သည် အမျိုးသမီး ၁၆ ရာခိုင်နှုန်းမှာ ခေတ်မီသားဆက်ခြားနည်းလမ်းများ သုံးချင်သော်လည်း အသုံးပြုနိုင်မှုမရှိခြင်း၊ အိမ်ထောင်သည် အမျိုးသမီး ၅ ရာခိုင်နှုန်းမှာ ကလေးတစ်ဦးနှင့်တစ်ဦး အကြားအချိန်အတိုင်းအတာ တစ်ခုခြားလိုခြင်း၊ အိမ်ထောင်သည်အမျိုးသမီး ၁၁ ရာခိုင်နှုန်းမှာ မွေးဖွားမှုကိုကန့်သတ်လိုခြင်း စသည့်စိန်ခေါ်မှုများစွာရှိနေသည်ကိုလည်း သိရှိရပါကြောင်း။

မိသားစုစီမံကိန်း ဖော်ဆောင်ခြင်းဖြင့် လူမှုရေးနှင့်စီးပွားရေး ဖွံ့ဖြိုးတိုးတက်မှုများကို အထောက်အပံ့ဖြစ်စေပြီး အမျိုးသားများ၊ အမျိုးသမီးများနှင့် ကလေးများ၏ လူမှုဘဝကိုလည်း မြှင့်တင်ပေးနိုင်မည်ဖြစ်ပါကြောင်း၊ မိသားစုစီမံကိန်းများ ဖော်ဆောင်မည်ဆိုပါက သားဖွားမိခင်များ၊ မွေးကင်းစကလေးငယ်များနှင့် ကလေးများအချိန်မတိုင်မီ သေဆုံးမှုကို ကာကွယ်ပေးခြင်း၊ နာမကျန်းမှုနှင့် မသန်စွမ်းမှုအခြေအနေများကို ကာကွယ်ပေးခြင်း၊ လုပ်သားအင်အားစုတွင် အမျိုးသမီးများ ပိုမိုပါဝင်လာစေခြင်းမှတစ်ဆင့် ဆင်းရဲနွမ်းပါးမှုကို လျှော့ချပေးခြင်း၊ ကလေးများတွင် အာဟာရဖွံ့ဖြိုးမှုဆိုင်ရာ ရလဒ်ကောင်းများ ဖြစ်ထွန်းစေခြင်း၊ စာသင်ကြားခွင့် ပိုရရှိစေခြင်းဖြင့် ပညာတတ်ကလေးငယ်များ ပိုမိုများပြားလာစေခြင်း၊ ပိုမိုကျန်းမာပျော်ရွှင်သည့် မိသားစုအခြေအနေများ ဖန်တီးပေးနိုင်ခြင်း၊ မိခင်နှင့် ကလေးကျန်းမာရေးစောင့်ရှောက်မှု ကုန်ကျစရိတ်များနှင့် အခြား ဆက်စပ်စရိတ်များ လျှော့ချနိုင်ခြင်းနှင့် နိုင်ငံ၏ဖွံ့ဖြိုးတိုးတက်မှု အရိန်အဟုန်မြှင့်တင်ရေးတို့တွင် အထောက်အပံ့ ပေးနိုင်မည်ဖြစ်ပါကြောင်း။

သဘောတူညီခဲ့ကြပြီး

ထို့ပြင် စဉ်ဆက်မပြတ် ဖွံ့ဖြိုးတိုးတက်မှုပန်းတိုင် (၃)အရ ခရစ်နှစ် ၂၀၃၀ ပြည့်နှစ်မှာ မျိုးဆက်ပွား ကျန်းမာရေးစောင့်ရှောက်မှုဆိုင်ရာ ဝန်ဆောင်မှုများကို လူတိုင်းလက်လှမ်းမီရရှိစေရေး၊ မိသားစုစီမံကိန်းဆိုင်ရာ သတင်းအချက်အလက်များရရှိစေရေးနှင့် ပညာပြန့်ပွားရေး၊ အမျိုးသားအဆင့်မဟာဗျူဟာများ၊ အစီအစဉ်များချမှတ်ရာတွင် မျိုးဆက်ပွားကျန်းမာရေးဆိုင်ရာ အကြောင်းအရာများပါဝင်ရေး စသည်တို့ရရှိစေရန်အတွက် စဉ်ဆက်မပြတ်ဖွံ့ဖြိုးတိုးတက်မှုဆိုင်ရာ ထိပ်သီးအစည်းအဝေးတွင် သဘောတူညီခဲ့ကြပြီး ဖြစ်ပါကြောင်း။

ယခုကဲ့သို့အခမ်းအနားမျိုး ကျင်းပရသည့်အတွက် မိသားစုစီမံကိန်း၏ အရေးပါမှုများကို သတိပြုမိလာစေပြီး အဆောတလျင်ဆောင်ရွက်သွားရမည့် ဖွံ့ဖြိုးတိုးတက်မှုဆိုင်ရာ ကတိကဝတ်များကို ပြန်လည်အမှတ်ရစေနိုင်မည် ဖြစ်ပါကြောင်း။ မိမိတို့နိုင်ငံအနေဖြင့် လူတစ်ဦးချင်းစီနှင့် ဇနီးမောင်နှံများတွင် မိသားစုအရွယ်အစား ဆုံးဖြတ်ရန်အတွက် အခွင့်အရေးရှိပြီး အဆိုပါ အခွင့်အရေးမှာ သားဖွားမိခင်များသေဆုံး မှုနှင့် နာမကျန်းဖြစ်မှုများကို လျှော့ချရန်အတွက် အရေးကြီးသည့် အစိတ်အပိုင်းတစ်ရပ်ဖြစ်ပါကြောင်း။

လမ်းညွှန်ပေးမှုများ ဆောင်ရွက်

ကျန်းမာရေးနှင့် အားကစားဝန်ကြီးဌာန၊ ကုလသမဂ္ဂလူဦးရေရန်ပုံငွေအဖွဲ့နှင့် မိခင်နှင့် ကလေးစောင့်ရှောက်ရေး အသင်းတို့ပူးပေါင်း၍ မိသားစုစီမံကိန်းမြှင့်တင်ခြင်း၊ သားဆက်ခြား ဆေးဝါးများ ဖြန့်ဝေခြင်း၊ ပညာပေးဆွေးနွေးခြင်းနှင့် မိသားစုစီမံကိန်းဆိုင်ရာဝန်ဆောင်မှုများ ပေးခြင်းတို့ကို ဆောင်ရွက်လျက်ရှိပြီး စေတနာ့ဝန်ထမ်းများကလည်း လူထုအခြေပြုအသိပညာပေး လှုပ်ရှားမှုများနှင့် ဝန်ဆောင်မှုရရှိနိုင်သည့်နေရာများကို လမ်းညွှန်ပေးမှုများ ဆောင်ရွက်ပေးနေသည်ကို သိရှိရပါကြောင်း။

မြန်မာနိုင်ငံအနေဖြင့် လူ့အခွင့်အရေးကိုအခြေခံသည့် မိသားစုစီမံကိန်းများတွင် ရင်းနှီးမြှုပ်နှံခြင်း၏အရေးပါမှုကို မီးမောင်းထိုးပြနိုင်ရန်အတွက် နိုင်ငံတကာအသိုက်အဝန်းနှင့် ချိတ်ဆက်ဆောင်ရွက်လျက်ရှိပြီး လူဦးရေဆိုင်ရာ ပြဿနာများကို ဖြေရှင်းရန်ကြိုးပမ်းအားထုတ်မှုများတွင် အစိုးရနှင့်အတူ ပြည်တွင်းပြည်ပမှဆက်စပ်အဖွဲ့အစည်းများ ပူးပေါင်းပါဝင်ကူညီလာစေရေး အတွက်လည်း ပိုင်းဝန်းကြိုးပမ်းဆောင်ရွက်ကြပါရန် တိုက်တွန်းလိုပါကြောင်း ပြောကြားသည်။

ရှင်းလင်းတင်ပြ

ထို့နောက် အလုပ်သမား၊ လူဝင်မှုကြီးကြပ်ရေးနှင့် ပြည်သူ့အင်အားဝန်ကြီးဌာန ပြည်ထောင်စုဝန်ကြီး ဦးသိန်းဆွေက **"Family Planning is a Human Right" "လူ့အခွင့် အရေးအခြေခံလို့ မိသားစု စီမံကိန်းဖော်ဆောင်စို့"** ဆောင်ပုဒ်နှင့်စပ်လျဉ်းသည့် အချက်အလက်များကို ရှင်းလင်းတင်ပြသည်။

ယင်းနောက် မြန်မာနိုင်ငံဆိုင်ရာ ကုလသမဂ္ဂလူဦးရေရန်ပုံငွေအဖွဲ့မှ ခေတ္တဌာနေ ကိုယ်စားလှယ် Ms. Kaori Ishikawa က ကမ္ဘာ့လူဦးရေနေ့ အထိမ်းအမှတ်အခမ်းအနားနှင့် စပ်လျဉ်း၍ ရှင်းလင်းပြောကြားသည်။ ထို့နောက် မိသားစုစီမံကိန်းနှင့် ပတ်သက်သည့် ဗီဒီယိုနှင့် ၂၀၁၈ ခုနှစ်၊ ကမ္ဘာ့လူဦးရေနေ့ဆောင်ပုဒ်ဖြစ်သည့် **"လူ့အခွင့်အရေးအခြေခံလို့ မိသားစုစီမံကိန်းဖော်ဆောင်စို့" "Family Planning is a Human Right"** ဆောင်ပုဒ်နှင့် ပတ်သက်သည့် Animation Video Clip တို့ကို ပြသကြသည်။

အခမ်းအနားအပြီးတွင် ဧည့်သည်တော်များသည် ခန်းမအတွင်း ခင်းကျင်းပြသထားသည့် ကမ္ဘာ့လူဦးရေနေ့ အထိမ်းအမှတ် ပြခန်းငယ်များကို လှည့်လည်ကြည့်ရှုအားပေးခဲ့ကြသည်။

သတင်းစဉ်

ကန့်ကွက်နိုင်ကြောင်း အများသိစေရန် ကြေညာခြင်း

၁။ ရန်ကုန်တိုင်းဒေသကြီး၊ တောင်ဥက္ကလာပမြို့နယ်၊ (၉) ရပ်ကွက်၊ သုမင်္ဂလာလမ်း၊ ပထမထပ်(ခ)၊ အမှတ် (၂၇၉) တွင်ပါတီရုံးချုပ် တည်ရှိသော ယခင်**ရှစ်လေးလုံးပြည်သူ့ပါတီ (The Four Eights People's Party)** ၏ အမည်၊ အလံနှင့်တံဆိပ်တို့ကို ကန့်ကွက်ခြင်းခံရသဖြင့် ယင်းအဖွဲ့အစည်းက ပါတီ၏အမည်ကို ပြည်သူ့ပါတီ (The People's Party) ဟု အမည်ပြောင်းလဲခွင့်ပြုပါရန်နှင့် ပါတီ၏ အလံနှင့် တံဆိပ်တို့ကို ဖော်ပြပါအတိုင်း ပြောင်းလဲအသုံးပြုမည်ဖြစ်ကြောင်း ၉-၇-၂၀၁၈ ရက်နေ့တွင် ပြည်ထောင်စုရွေးကောက်ပွဲကော်မရှင်သို့ တင်ပြလျှောက်ထားလာပါသည်။

၂။ ယင်းသို့တင်ပြလျှောက်ထားလာသည့် **ပြည်သူ့ပါတီ (The People's Party)** ဟူသည့် အမည်နှင့်ယင်းအဖွဲ့အစည်းက အသုံးပြုမည့် ပါတီအလံနှင့် တံဆိပ်တို့ကို ကန့်ကွက်လိုက ယခု ကြေညာသည့်နေ့မှစ၍ (၇) ရက်အတွင်း ခိုင်လုံသော အထောက်အထားများဖြင့် ပြည်ထောင်စုရွေးကောက်ပွဲကော်မရှင်သို့ ကန့်ကွက်နိုင်ပါကြောင်း၊ နိုင်ငံရေးပါတီများမှတ်ပုံတင်ခြင်းနည်းဥပဒေ ၁၄ (ဃ) အရ အများ သိစေရန် ကြေညာအပ်ပါသည်။

ပြည်သူ့ပါတီ (The People's Party) ၏ အလံပုံစံ

ပြည်သူ့ပါတီ (The People's Party) ၏ တံဆိပ်ပုံစံ

ပြည်ထောင်စုရွေးကောက်ပွဲ ကော်မရှင်

ဒုတိယတပ်မတော်ကာကွယ်ရေးဦးစီးချုပ် ဒုတိယဗိုလ်ချုပ်မှူးကြီး စိုးဝင်း တိုင်းရင်းသားလက်နက်ကိုင်အဖွဲ့အစည်းများမှ ကိုယ်စားလှယ်များအား လက်ခံတွေ့ဆုံ

နေပြည်တော် ဇူလိုင် ၁၁

ဒုတိယတပ်မတော်ကာကွယ်ရေးဦးစီးချုပ် ကာကွယ်ရေးဦးစီးချုပ်(ကြည်း) ဒုတိယဗိုလ်ချုပ်မှူးကြီး စိုးဝင်းသည် ပြည်ထောင်စုငြိမ်းချမ်းရေးညီလာခံ-(၂၁)ရာစု ပင်လုံ (တတိယအစည်းအဝေး)သို့ တက်ရောက်လာသည့် တိုင်းရင်းသားလက်နက်ကိုင် အဖွဲ့အစည်းများမှ ကိုယ်စားလှယ်များအား ယနေ့ညနေပိုင်းတွင် ဘုရင့်နောင်ရိပ်သာ၌ညခန်းမဆောင်၌ လက်ခံတွေ့ဆုံသည်။

တွေ့ဆုံပွဲသို့ ကာကွယ်ရေးဦးစီးချုပ်ရုံး(ကြည်း)မှ ဒုတိယဗိုလ်ချုပ်ကြီး သန်းထွန်းဦးနှင့် တပ်မတော်အရာရှိကြီးများ၊ ဒုတိယဗိုလ်ချုပ်ကြီး ခင်ဇော်ဦး (အငြိမ်းစား)တို့ တက်ရောက်ကြပြီး တိုင်းရင်းသားလက်နက်ကိုင်အဖွဲ့အစည်းများဖြစ်သည့် MNDAA အဖွဲ့မှ ဦးဖုန်ခွင်း(ခ)ဦးဖုန်ဝင်းနိုင်၊ TNLA အဖွဲ့မှ ဦးတားခူးလန်း၊ AA အဖွဲ့မှ ဦးညိုထွန်းအောင်နှင့် တာဝန်ရှိသူတို့ တက်ရောက်ကြသည်။

တွေ့ဆုံစဉ် တစ်နိုင်ငံလုံး ပစ်ခတ်တိုက်ခတ်မှုရပ်စဲရေးသဘောတူစာချုပ် (Nationwide Ceasefire Agreement-NCA) ဆိုင်ရာ ကိစ္စရပ်များ၊ ယုံကြည်မှု တည်ဆောက်ရေးဆိုင်ရာ ကိစ္စရပ်များ၊ ငြိမ်းချမ်းရေးတည်ဆောက်မှုဆိုင်ရာ ကိစ္စရပ်များနှင့် စပ်လျဉ်း၍ အပြန်အလှန်ဆွေးနွေးခဲ့ကြကြောင်း သတင်းရရှိသည်။ **သတင်းစဉ်**

ဒုတိယ တပ်မတော်ကာကွယ်ရေး ဦးစီးချုပ် ဒုတိယဗိုလ်ချုပ်မှူးကြီး စိုးဝင်း ပြည်ထောင်စုငြိမ်းချမ်းရေးညီလာခံ-(၂၁)ရာစုပင်လုံ (တတိယအစည်းအဝေး)သို့ တက်ရောက်လာသည့် တိုင်းရင်းသားလက်နက်ကိုင်အဖွဲ့အစည်းများမှ ကိုယ်စားလှယ်များအား လက်ခံတွေ့ဆုံစဉ်။

ပြည်ထောင်စုငြိမ်းချမ်းရေးညီလာခံ- (၂၁)ရာစုပင်လုံ တတိယအစည်းအဝေးနှင့် ပတ်သက်သည့် သတင်းစာရှင်းလင်းပွဲ ကျင်းပ

နေပြည်တော် ဇူလိုင် ၁၁

ပြည်ထောင်စုငြိမ်းချမ်းရေး ညီလာခံ-(၂၁)ရာစုပင်လုံ တတိယအစည်းအဝေးနှင့် ပတ်သက်သည့် သတင်းစာရှင်းလင်းပွဲကို ညီလာခံဖွင့်ပွဲ ပထမနေ့အပြီး ယနေ့ညနေ ၄ နာရီခွဲတွင် မြန်မာအပြည်ပြည်ဆိုင်ရာ ကွန်ဗင်းရှင်းဗဟိုဌာန(၂) တွင် ကျင်းပသည်။ **(အောက်ပို့)**

သတင်းစာရှင်းလင်းပွဲတွင် ပြည်ထောင်စုငြိမ်းချမ်းရေးဆွေးနွေးမှု ပူးတွဲကော်မတီ အတွင်းရေးမှူးများ ဖြစ်ကြသည့် ဦးလှမောင်ရွှေ၊ ဦးဇော်ဌေး၊ ဒေါက်တာ ဆလိုင်းလျန်မှန်းဆာခေါင်းနှင့် စိုင်းကျော်ညွှန့်တို့က (၂၁)ရာစုပင်လုံ တတိယအစည်းအဝေး ဆောင်ရွက်လျက်ရှိသည့် အခြေအနေ၊ ပြည်ထောင်စုသဘောတူစာချုပ် ဒုတိယ အစိတ်အပိုင်းအဖြစ် တင်သွင်းမည့် နိုင်ငံရေး၊ စီးပွားရေး၊ လူမှုရေး၊ မြေယာနှင့် သဘာဝပတ်ဝန်းကျင် ကဏ္ဍလေးခုအတွက် အချက်ပေါင်း ၁၄ ချက်၊ မြန်မာနိုင်ငံ မြောက်ပိုင်း မဟာမိတ် တိုင်းရင်းသား လက်နက်ကိုင်အဖွဲ့ခုနစ်ဖွဲ့နှင့် နိုင်ငံတော်၏အတိုင်ပင်ခံပုဂ္ဂိုလ်၊ တပ်မတော်ကာကွယ်ရေးဦးစီးချုပ်တို့ သီးခြားတွေ့ဆုံသွားမည့် အခြေအနေများကို ရှင်းလင်းပြောကြားသည်။

ဦးဇော်ဌေးက "လက်မှတ်မထိုးရသေးတဲ့ မြောက်ပိုင်း ခုနစ်ဖွဲ့တက်ရောက်တယ်။ NCA ရေးထိုးဖို့ညှိနှိုင်းဆောင်ရွက်နေတဲ့ KNPP ကိုယ်စားလှယ်တွေ စုံညီစွာ တက်ရောက်တယ်။ နောက်မြောက်ပိုင်း ခုနစ်ဖွဲ့က တပ်မတော်ကာကွယ်ရေးဦးစီးချုပ်နဲ့ တွေ့ဆုံမှုတွေ လုပ်တယ်။ ဇူလိုင် ၁၂ ရက်နေ့မှာတော့ နိုင်ငံတော်၏ အတိုင်ပင်ခံပုဂ္ဂိုလ်နဲ့ မြောက်ပိုင်းအဖွဲ့တွေ တွေ့ဆုံဖို့ရှိပါမယ်။ မီဒီယာတွေကိုဖိတ်မှာ မဟုတ်ပေမယ့် သတင်းထုတ်ပေးမှာ ဖြစ်ပါတယ်။ KNPP အနေနဲ့လည်း ငြိမ်းချမ်းရေးကော်မရှင်နဲ့ သီးသန့်ဆွေးနွေးဖို့ ညှိနှိုင်းနေပါတယ်။ **မြောက်ပိုင်းအဖွဲ့တွေအနေနဲ့ တပ်ပိုင်းဆိုင်ရာ ဆွေးနွေးညှိနှိုင်းမှုတွေ အဓိကထားပြီး လုပ်ဆောင်ဖို့ ဆောင်ရွက်ထားပါတယ်။** ငြိမ်းချမ်းရေးညီလာခံမှာ တင်သွင်းမယ့်အချက် စုစုပေါင်း ၁၄ ချက်ရှိပါတယ်" ဟု ပြောသည်။

NCA စာချုပ်လက်မှတ်ရေးထိုးထားသည့် တိုင်းရင်းသားလက်နက်ကိုင်အဖွဲ့အစည်းများ၊ လက်မှတ်ရေးထိုးခြင်းမပြုရသေးသည့် တိုင်းရင်းသားလက်နက်ကိုင်အဖွဲ့အစည်းများနှင့် တွေ့ဆုံသွားမည် ဖြစ်ကြောင်း အဆိုပါသတင်းစာရှင်းလင်းပွဲ နိုင်ငံရေးကဏ္ဍတွင် လေးချက်၊ စီးပွားရေးကဏ္ဍတွင် တစ်ချက်၊ လူမှုရေးကဏ္ဍတွင် ခုနစ်ချက်နှင့် မြေယာကဏ္ဍတွင် နှစ်ချက် စုစုပေါင်းအချက် ၁၄ ချက် ညီလာခံသို့ ပြည်ထောင်စု သဘောတူစာချုပ် ဒုတိယအစိတ်အပိုင်းအဖြစ် တင်သွင်းနိုင်မည် ဖြစ်ကြောင်း သိရသည်။

ဦးလှမောင်ရွှေက ညီလာခံသို့ စီးပွားရေးကဏ္ဍတွင် ပြည်ထောင်စုသဘောတူစာချုပ် ဒုတိယအစိတ်အပိုင်းအဖြစ် အချက်တစ်ချက်သာ တင်သွင်းနိုင်ခြင်းနှင့် ပတ်သက်၍ **"စီးပွားရေးကဏ္ဍက တက်လာတဲ့ အချက် ၁၁ ချက်ကို UPDJC ကိုတင်တယ်။ အချို့အစုအဖွဲ့တွေက သဘောတူပေမယ့် အချို့အစုအဖွဲ့ပင်ခံပုဂ္ဂိုလ်နဲ့ တပ်မတော် ကာကွယ်ရေးဦးစီးချုပ်က ကြိုဆိုတယ်။ ကျွန်တော်တို့ကလည်း ကြိုဆိုတယ်။ တစ်တိုင်းပြည်လုံးက ကြိုဆိုတယ်။ ကျွန်တော်တို့ အစုအဖွဲ့အသီးသီးအတွင်းမှာ ယုံကြည်မှုတွေ ခိုင်မာအောင် ဆက်ပြီးဆောင်ရွက်လို့ရတဲ့ အခင်းအကျင်း ဖြစ်တယ်။ အဲဒီအတွက် အင်မတန်အကျိုးရှိတဲ့ညီလာခံဖြစ်တယ်"ဟုပြောသည်။**

နိုင်ငံရေး၊ စီးပွားရေး၊ လူမှုရေး၊ မြေယာနှင့် သဘာဝပတ်ဝန်းကျင် ကဏ္ဍလေးခုအတွက် လုပ်ငန်းကော်မတီက တင်သွင်းသည့် အချက်များအနက် **ကဒါကို မူဝါဒအဖြစ် ယူဆလို့ မရဘူးဆိုတာလည်း ရှိပါတယ်။ အားလုံးသဘောတူညီချက်အရ တစ်ချက်ပဲရတယ်။ ဒီအရာက ပျက်မသွားပါဘူး။ နောက်တစ်ကြိမ် ညီလာခံမတိုင်ခင် လုပ်ငန်းကော်မတီတွေ ထိုင်တဲ့အခါ ပြန်ဆွေးနွေးပါမယ်"** ဟု ပြောသည်။

ယင်းနောက် သတင်းမီဒီယာများ သိရှိလိုသည်များကို မေးမြန်းကြပြီး နိုင်ငံရေးပါတီ အစုအဖွဲ့ကိုယ်စားလှယ် စိုင်းကျော်ညွှန့်က ယနေ့နံနက်ပိုင်းက ကျင်းခဲ့သည့် ညီလာခံတွင် နိုင်ငံရေးပါတီအစုအဖွဲ့မှ ရခိုင်အမျိုးသားပါတီ ဒုတိယဥက္ကဋ္ဌ ဒေါ်အေးနုစိန်ပြောသည့် မိန့်ခွန်းသည် သက်ဆိုင်ရာပါတီ၏ သဘောထားသာ ဖြစ်ကြောင်း၊ နိုင်ငံရေးပါတီအစုအဖွဲ့၏ သဘောထား မဟုတ်ကြောင်း ပြောကြား၍ နိုင်ငံရေးပါတီများ အစုအဖွဲ့၏ သဘောထားထုတ်ပြန်ချက်ကို ဖတ်ကြားခဲ့သည်။

ငြိမ်းချမ်းရေးကော်မရှင်နှင့် KNPP တို့သည် NCA လက်မှတ်ရေးထိုးနိုင်ရေး အတွက်မူ ဇူလိုင် ၁၂ ရက်နေ့တွင် မြန်မာအပြည်ပြည်ဆိုင်ရာကွန်ဗင်းရှင်းဗဟိုဌာန (၂)တွင် တွေ့ဆုံမည်ဖြစ်ကြောင်း ဦးလှမောင်ရွှေထံမှ သိရသည်။

သတင်း-ရဲခေါင်ညွန့်
ဓာတ်ပုံ-ဖိုးထောင်

ပြည်ထောင်စုငြိမ်းချမ်းရေးဆွေးနွေးမှုပူးတွဲကော်မတီ-UPDJC နိုင်ငံရေးပါတီများအစုအဖွဲ့၏ သဘောထားထုတ်ပြန်ချက်

ရက်စွဲ။ ။ ၂၀၁၈ ခုနှစ်၊ ဇူလိုင်လ (၁၁) ရက်

၁။ ၂၀၁၈ခုနှစ်၊ ဇူလိုင်လ (၁၁) ရက်နေ့တွင် နေပြည်တော်၊ မြန်မာအပြည်ပြည်ဆိုင်ရာ ကွန်ဗင်းရှင်းဗဟိုဌာန (၂) ၌ ကျင်းပပြုလုပ်သော ပြည်ထောင်စုငြိမ်းချမ်းရေးညီလာခံ-(၂၁)ရာစုပင်လုံ၊ တတိယအစည်းအဝေး ဖွင့်ပွဲအခမ်းအနားတွင် နိုင်ငံရေးပါတီများအစုအဖွဲ့မှ ရခိုင်အမျိုးသားပါတီ (Arakan National Party-ANP) ဒုတိယဥက္ကဋ္ဌဒေါ်အေးနုစိန်က အဖွင့်အမှာစကား ပြောကြားခဲ့ပါသည်။

၂။ ယင်းပြောကြားချက်နှင့် စပ်လျဉ်း၍ နိုင်ငံရေးပါတီများအစုအဖွဲ့က အောက်ပါအတိုင်း သဘောထားထုတ်ပြန်အပ်ပါသည်-

(က) ယင်းပြောကြားချက်သည် နိုင်ငံရေးပါတီများအစုအဖွဲ့၏ သဘောထားမဟုတ်ပါ။

(ခ) နိုင်ငံရေးပါတီများအစုအဖွဲ့နှင့် တိုင်ပင်ညှိနှိုင်းခြင်း မရှိဘဲ သက်ဆိုင်ရာပါတီ၏ သဘောထားကို ပြောကြားခြင်းသာ ဖြစ်ပါသည်။

(ဂ) ယင်း၏ပြောကြားချက်အချို့သည် လက်ရှိကြိုးပမ်းဆောင်ရွက်လျက်ရှိသော ပြည်တွင်းငြိမ်းချမ်းရေးလုပ်ငန်းစဉ်နှင့် တိုက်ရိုက်သက်ဆိုင်ခြင်း မရှိပါ။

နိုင်ငံရေးပါတီများအစုအဖွဲ့
ပြည်ထောင်စုငြိမ်းချမ်းရေးဆွေးနွေးမှုပူးတွဲကော်မတီ-UPDJC

ရန်ကုန်အပြည်ပြည်ဆိုင်ရာလေဆိပ် ပြည်ပလေကြောင်း ကုန်စည်ဝန်ဆောင်မှုလုပ်ငန်း တိုးချဲ့ဆောင်ရွက်

ရန်ကုန် ဇူလိုင် ၁၁

ရန်ကုန်အပြည်ပြည်ဆိုင်ရာ လေဆိပ်၏ ပြည်ပလေကြောင်း ကုန်စည်ဝန်ဆောင်မှုလုပ်ငန်းဆောင်ရွက်နေသည့် Mingalardon Cargo Services Public Co.,Ltd (MCS)သည် ပြည်ပလေကြောင်း ကုန်စည်ပို့ဆောင်ရေးလုပ်ငန်းများ လုံခြုံစိတ်ချမြန်ဆန်ရေးအတွက် ခေတ်မီနည်းပညာဖြင့် စွမ်းဆောင်ရည် ပိုမိုမြင့်မားသည့် Repiscan Dual View X-Ray စက်တိုးချဲ့ တပ်ဆင်ခြင်းလုပ်ငန်း စတင်ဆောင်ရွက်မှု အစီအစဉ်ကို ယနေ့နံနက်ပိုင်းတွင် ပြုလုပ်သည်။

အခမ်းအနားတွင် Mingalardon Cargo Services Public Co.,Ltd ၏ Dy-MD ဦးစောထွန်း နှင့် Aviation Group CEO Mr.Gopal Ramarao တို့က Dual View X-Ray စက်တိုးချဲ့တပ်ဆင်မှုနှင့် ပတ်သက်၍ ရှင်းလင်းပြောကြားပြီး Htoo Group of Compaines ၏ Managing Director ဦးပြည်ဖြိုးတေ၊ လေကြောင်းပို့ဆောင်ရေး ညွှန်ကြားမှူ ဦးစီးဌာန လေကြောင်းလုံခြုံမှု စစ်ဆေးရေးဌာနခွဲမှ ညွှန်ကြားရေးမှူး ဦးရဲကျော်နှင့် Dy-MD ဦးစောထွန်းတို့က ဖဲကြိုးဖြတ်ဖွင့်လှစ်သည်။ ထို့နောက် ညွှန်ကြားရေးမှူး ဦးရဲကျော်က Repiscan Dual View X-Ray စက်အသစ်အား စက်ခလုတ်နှိပ်ပြီး လုပ်ငန်းဆောင်ရွက်မှု စတင်ကာ X-Ray စက်အသစ်၏ လုပ်ငန်း စတင်ဆောင်ရွက်မှု အခြေအနေများကို တက်ရောက်လာကြသော ဧည့်သည်တော်များက ကြည့်ရှုစစ်ဆေးခဲ့ကြသည်။

ရန်ကုန်အပြည်ပြည်ဆိုင်ရာလေဆိပ်၏ ပြည်ပလေကြောင်း ကုန်စည်ပို့ဆောင်မှုလုပ်ငန်း ဆောင်ရွက်နေသည့် Air Cargo Export Terminal (MCS) သည် ၂၀၁၂ခုနှစ်မစတင်၍ နိုင်ငံတော်အစိုးရ၏ အသိအမှတ်ပြုခံထားရပြီး ပို့ဆောင်ရေးနှင့် ဆက်သွယ်ရေးဝန်ကြီးဌာန၊ လေကြောင်းပို့ဆောင်ရေး ညွှန်ကြားမှူဦးစီးဌာနနှင့် မြန်မာ့အမျိုးသား လေကြောင်းလိုင်းတို့၏ ကြီးကြပ်ကွပ်ကဲမှုဖြင့် လုပ်ငန်းများ ဆောင်ရွက်လျက်ရှိသည်။

လေကြောင်းကုန်စည်ပို့ဆောင်ရေး တိုးတက်မှုသည် မြန်မာ့စီးပွားရေး အင်အား တောင့်တင်းခိုင်မာလာမှုနှင့် အနာဂတ်ရည်မှန်းချက်များဆီသို့ ဆက်လက်ဦးတည်နေကြောင်းကို ဖော်ပြသည့် ပြယုဂ်တစ်ခုဖြစ်လာပြီး လေကြောင်း ကုန်စည်ပို့ဆောင်ရေး ဝန်ဆောင်မှုလုပ်ငန်းစဉ်များကို မြန်ဆန်စေရေးနှင့် လုပ်ငန်းစွမ်းဆောင်ရည် မြင့်တင်ရေးအတွက် MCS Warehouse တွင် Dual View X-Ray စက်အသစ်ဖြင့် လုပ်ငန်းများကို ချဲ့ထွင်ဆောင်ရွက်နေပြီဖြစ်သည်။

အဆိုပါ X-Ray စက်သည် လုပ်ငန်းအပေါ် ထိန်းချုပ်ကန့်သတ်ထားသည့် လစ်ဟာချက်များကို ဖြည့်ဆည်းပေးသည့် အထောက်အပံ့ ကိရိယာအဖြစ် မြန်မာ့ပို့ကုန်လုပ်ငန်းတွင် သိသာထင်ရှားသော တိုးတက်မှုတစ်ရပ်ကို ဖြစ်ပေါ်စေကြောင်း၊ ထို့ပြင် အပြည်ပြည်ဆိုင်ရာ မြို့ပြလေကြောင်း အဖွဲ့အစည်း(ICAO) ၏ ပြဋ္ဌာန်းချက်နှင့်အညီ အထူးကုန်စည်များ လက်ခံဆောင်ရွက်ရန်အတွက် သီးသန့်ထားသိုရန် နေရာများ သက်မှတ်ထားရှိကြောင်း။

ယခုပြောင်းလဲချက်သည် ပြည်ပလေကြောင်း ကုန်စည်ပို့ဆောင်မှုလုပ်ငန်းစဉ်များ လုံခြုံစိတ်ချ မြန်ဆန်ရေးအတွက် ခေတ်မီဆန်းသစ်သော နည်းပညာဖြင့် စွမ်းဆောင်ရည်ပိုမိုမြင့်မားသည့် Dual View ပုံရိပ်ဖော် X-Ray စက်အသစ်၏ အရည်အသွေးပြည့်စုံစွာ ဆောင်ရွက်နိုင်မှုနှင့်အတူ ကမ္ဘာ့အသိအမှတ်ပြု FAA ၏ ထောက်ခံချက်ရရှိထားသော X-Ray စက်ကိုဝယ်ယူ တပ်ဆင်ခဲ့ခြင်းဖြစ်ကြောင်း သိရသည်။ **သတင်းစဉ်**

လိုဏ်ဂူအတွင်းပိတ်မိနေသူများအား အောင်မြင်စွာကယ်ထုတ်နိုင်သည့်အတွက် ထိုင်းဌ အောင်ပွဲခံလျက်ရှိ

ချင်းရိုင် ဇူလိုင် ၁၁
ထိုင်းနိုင်ငံမြောက်ပိုင်း လိုဏ်ဂူအတွင်း ပိတ်မိနေသော ကျောင်းသား ၁၂ ဦးနှင့် ၎င်းတို့၏ နည်းပြဆရာကို အောင်မြင်စွာ ကယ်ထုတ်နိုင်ခဲ့သည့်အတွက် ကယ်ဆယ်ရေးအဖွဲ့ကို ထိုင်းနိုင်ငံတစ်ဝန်း ချီးကျူးလျက်ရှိသည်။ လူမှုမီဒီယာများတွင်လည်း ထိုင်းရေတပ်၏ လက်သုံးစကားဖြစ်သည့် Hooyah ဆိုသည့်စာသားများလည်း ပျံ့နှံ့လျက်ရှိသည်။

သုံးရက်ကြာ ကယ်ဆယ်မှုကို အင်္ဂါနေ့တွင် အောင်မြင်စွာအဆုံးသတ်နိုင်ခဲ့ပြီး ကျောင်းသားများဂူအတွင်း ၁၈ ရက်ကြာပိတ်မိနေခြင်းမှာလည်း အဆုံးသတ်သွားပြီဖြစ်သည်။ မှောင်မည်းပြီး စိမ့်စိုအေးစက်နေသော ဂူအတွင်းရက်အတန်ကြာနေခဲ့ရသော်လည်း ကျောင်းသားများအားလုံးမှာ ကျန်းမာရေးကောင်းမွန်လျက်ရှိပြီး ရုပ်ပိုင်းဆိုင်ရာအရသာမက စိတ်ပိုင်းဆိုင်ရာအရလည်း ကျန်းမာရေး ကောင်းမွန်လျက်ရှိသည်။ ယခုအခါ ပုံမှန်အစားအစာများကိုလည်း စားသုံးနေပြီ ဖြစ်သည်။

ကျောင်းသားများအားလုံး ကျန်းမာရေးကောင်းမွန်ရခြင်းမှာ အသင်းအဖွဲ့စိတ်ဓာတ်ရှိခြင်း၊ ၎င်းတို့၏နည်းပြဆရာ၏ စိတ်ပိုင်းဆိုင်ရာ ထိန်းကျောင်းမှု ကောင်းမွန်ခြင်းတို့ကြောင့်ဟု ပြည်သူ့ကျန်းမာရေးဝန်ကြီးဌာန စစ်ဆေးရေးအရာရှိ သောင်ချင်ုက သတင်းထောက်များကို ပြောသည်။

၎င်းတို့အားလုံးမှာ ချင်းရိုင်ဆေးရုံရှိ ရောဂါထိန်းချုပ်ရေးအခန်းတွင် ရှိနေပြီး ပထမဦးဆုံး အပြင်ကယ်ထုတ်လာသည့်ကလေးမှာ မိဘများနှင့်ပါ တွေ့ဆုံနိုင်ပြီဖြစ်သည်။ ဗုဒ္ဓဟူးနေ့က ကျောင်းမှ ကလေးငယ် ရာကျော်ခန့်သည် ဆေးရုံရှေ့တွင် စုဝေးခဲ့ကြပြီး ကယ်ဆယ်ရေးသမားများအားလုံးကို ကျေးဇူးတင်ကြောင်း ကြွေးကြော်ခဲ့ကြသည်။ **အေအက်ဖ်ပီ**

ပြင်သစ်နိုင်ငံ အနောက်ပိုင်း တိုက်ခန်းမီးလောင်မှု ကလေးတစ်ဦး သေဆုံး

ပါရီ ဇူလိုင် ၁၁
ပြင်သစ်နိုင်ငံ အနောက်တောင်ပိုင်း ပေါ်မြို့တွင် မိသားစုတစ်စုကြား အငြင်းပွားမှုဖြစ်ပွားပြီးနောက် တိုက်ခန်းမီးလောင်မှုဖြစ်ပွားခဲ့ရာ နှစ်နှစ်အရွယ် ကလေးတစ်ဦး သေဆုံးခဲ့ကြောင်း ပြည်တွင်းမီဒီယာများတွင် ဖော်ပြခဲ့သည်။

မီးလောင်ကျွမ်းမှုသည် ပေါ်မြို့ရှိ လေးထပ်အဆောက်အအုံ၏ ပထမထပ် တိုက်ခန်းတွင်ဖြစ်ပွားခဲ့ခြင်းဖြစ်သည်။ အဆိုပါတိုက်ခန်းတွင် စုံတွဲနှစ်တွဲနေထိုင်ပြီး တစ်စုံတစ်ယောက်က ဆိုဗာကို မီးရှို့ခဲ့ကြောင်းနှင့် ယင်းနေ့အစောပိုင်းတွင် မီးခိုးများထွက်လာသည်ကို တွေ့ရှိခဲ့သဖြင့် အိမ်နီးချင်းများက မီးသတ်ဌာနကို အကြောင်းကြားခဲ့ကြောင်း ပေါ်မြို့မှ ဒုတိယမြို့တော်ဝန် ဂျင်ပေါလ် ဘာရင်က ပြောခဲ့သည်။

မိသားစုအငြင်းပွားမှု၊ လူသေဆုံးမှု ဖြစ်ပွားခဲ့ခြင်းဖြစ်နိုင်ကြောင်းနှင့် အသေးစိတ်အချက်အလက်များကို မည်သူမျှသိရှိခြင်း မရှိသေးကြောင်း ပြောခဲ့သည်။ အဆိုပါကိစ္စကို အသေးစိတ်စုံစမ်းစစ်ဆေးနေကြောင်း သိရသည်။ **ဆင်ဟွာ**

အက ဗီဒီယိုဖိုင်တင်ခဲ့သည့် မိန်းကလေး အဖမ်းခံရမှုအတွက် အီရန်အမျိုးသမီးများ ဆန့်ကျင်

တီဟီရန် ဇူလိုင် ၁၁
အီရန်၌ ဆယ်ကျော်သက်မိန်းကလေးတစ်ဦးသည် ၎င်းကိုယ်တိုင်ကနေသည့် ဗီဒီယိုကို လူမှုမီဒီယာသို့ တင်ပြီးနောက် ရဲများ၏ ဖမ်းဆီးခြင်းကိုခံခဲ့ရရာ ယင်းဖြစ်ရပ်ကိုမကျေနပ်သည့် အီရန်အမျိုးသမီးများသည် ၎င်းတို့၏ အကဗီဒီယိုဖိုင်များကို လူမှုမီဒီယာပေါ်သို့ တင်ခဲ့သည်။

အသက် ၁၈ နှစ်အရွယ် အီရန်အမျိုးသမီးသည် ၎င်း၏ အိပ်ခန်းအတွင်း မိန်းကလေးများ မဖြစ်မနေဆောင်းရမည့် ခေါင်းဆောင်းပဝါမဝတ်ဆင်ဘဲ ကနေသည့် ဗီဒီယိုဖိုင်ကို လူမှုမီဒီယာပေါ်သို့ တင်ခဲ့ပြီးနောက် အဖမ်းခံခဲ့ရသည်။ အီရန်နိုင်ငံပိုင် ရုပ်သံမှထုတ်လွှင့်သည့် ဗီဒီယိုတွင်မူ ၎င်းမိန်းကလေးက ၎င်းအနေဖြင့် ကပြခဲ့ခြင်းမှာ လူမှုကွန်ရက်မှမိတ်ဆွေများကို ကပြခြင်းသာဖြစ်ပြီး အခြားသော မိန်းကလေးများကိုလည်း သူကဲ့သို့ ကပြစေလိုခြင်း မရှိကြောင်း၊ ထို့အတွက် တောင်းပန်ကြောင်း ငိုယိုကာ ပြောကြားခဲ့သည်။

အီရန်နိုင်ငံတွင် အမျိုးသမီးများသည် လူမြင်ကွင်းသို့ ထွက်သည့်အခါ၌ ခေါင်းဆောင်းပဝါခြုံပြီးမှ ထွက်ရသည်။ အများပြည်သူရှေ့တွင် ကပြခြင်းကိုလည်း တားမြစ်ထားသည်။ သို့သော် ယင်းဥပဒေကို ချိုးဖောက်နေမှုများမှာ နေ့စဉ်နှင့်အမျှရှိသည်ဟု အင်တာနက်အသုံးပြုသူများက ဝေဖန်ကြသည်။

၂၀၁၄ ခုနှစ်ကလည်း အမေရိကန်သီချင်းဖြင့် ကနေသော ဗီဒီယိုဖိုင်ကို တင်ခဲ့ရာ ယင်းကိစ္စနှင့် ဆက်စပ်သော လူခြောက်ဦးကို အီရန်အစိုးရက ဖမ်းဆီးခဲ့သည်။

အင်နန်အိတ်ချ်ကေ

စစ်အသုံးစရိတ်နှင့် ကုန်သွယ်ရေးဆိုင်ရာ ပြဿနာများနှင့် ပတ်သက်ပြီး ဥရောပကို အမေရိကန် ပြစ်တင်ဝေဖန်

ဝါရှင်တန် ဇူလိုင် ၁၁
အမေရိကန်သမ္မတ ဒေါ်နယ်ထရန့်သည် မကြာသေးမီက စစ်ရေးအသုံးစရိတ်နှင့် ကုန်သွယ်ရေးဆိုင်ရာ ပြဿနာများနှင့်ပတ်သက်ပြီး ဥရောပနိုင်ငံများအား ပြစ်တင်ဝေဖန်လိုက်သည်။ အမေရိကန်နိုင်ငံအနေဖြင့် နေတိုးအဖွဲ့အစည်း၏ စစ်ရေးအသုံးစရိတ် အတော်များများကို တာဝန်ယူထားရကြောင်း ပြောကြားခဲ့သည်။

ဘရပ်ဆဲလ်တွင်ကျင်းပမည့် နေတိုးထိပ်သီးအစည်းအဝေးကို မသွားရောက်မီ အိမ်ဖြူတော်၌ အမေရိကန်နိုင်ငံအနေဖြင့် ကာကွယ်ရေးကိစ္စရပ်များတွင် နေတိုးအဖွဲ့အစည်းကို ပေးဆပ်မှုများစွာ ဆောင်ရွက်ခဲ့ကြောင်း၊ နေတိုးတပ်ဖွဲ့၏ အသုံးစရိတ်အနည်းဆုံး ၇၀ ရာခိုင်နှုန်းကို တာဝန်ယူထားရကြောင်း၊ သို့သော်လည်း ဥရောပနိုင်ငံများအနေဖြင့် တာဝန်ယူမှု လွန်စွာနည်းပါးနေသဖြင့် ယခုတစ်ကြိမ် အစည်းအဝေးတွင် ယင်းနိုင်ငံများနှင့် အဆိုပါကိစ္စကို ဆွေးနွေးအဖြေရှာသွားမည်ဖြစ်ကြောင်း ဒေါ်နယ်ထရန့်က ပြောခဲ့သည်။

ကုန်သွယ်ရေး ကိစ္စရပ်များနှင့် ပတ်သက်ပြီး အမေရိကန်နိုင်ငံအနေဖြင့် ယခင်နှစ်က အီးယူနှင့် အမေရိကန်ကြား ကုန်သွယ်ရေးလိုင်ဒေမှာ အမေရိကန် ဒေါ်လာ ၁၅၁ ဘီလီယံအထိရှိခဲ့ပြီး အမေရိကန်နိုင်ငံက အီးယူ၏ အသုံးချမှုကို ခံနေရကြောင်း သမ္မတထရန့်က ဆက်လက်ပြောကြားခဲ့သည်။

အမေရိကန်သမ္မတ ဒေါ်နယ်ထရန့် အနေဖြင့် နေတိုးထိပ်သီးအစည်းအဝေး အပြီးတွင် ပြိတိန်နိုင်ငံသို့ သွားရောက်လည်ပတ်မည်ဖြစ်ပြီး ရုရှားနိုင်ငံ သမ္မတ ဗလာဒီမာပူတင်နှင့် ဟယ်လ်စင်ကီမြို့တွင် တွေ့ဆုံဆွေးနွေးမှုပြုလုပ်မည်ဖြစ်ကြောင်း သိရသည်။

ရုရှားနိုင်ငံသည် အမေရိကန်နိုင်ငံ၏ ပြိုင်ဘက်နိုင်ငံဖြစ်ပြီး နှစ်နိုင်ငံ ချစ်ကြည်ရင်းနှီးစွာ နေထိုင်ခြင်းသည်

ကောင်းမွန်သည့် ကိစ္စတစ်ခုဖြစ်ကြောင်း၊ မိမိမှာ ရုရှားနိုင်ငံနှင့် ရန်သူမဟုတ်၊ မိတ်ဆွေမဟုတ် အခြေအနေဖြစ်နေသောကြောင့် ရုရှားအရေးတွင် အခြေအနေပေါ်မူတည်ဆုံးဖြတ်မည်ဖြစ်ကြောင်း ထရန့်က ပြောခဲ့သည်။ **ဆင်ဟွာ**

ယီမင်သမ္မတနှင့်တွေ့ဆုံရန် ကုလသမဂ္ဂသံတမန် အေဒင်မြို့သို့ ရောက်ရှိ

အေဒင် ဇူလိုင် ၁၁
ယီမင်နိုင်ငံဆိုင်ရာကုလအထူးကိုယ်စားလှယ် မာတင်ဂရစ်ဖစ်သည် ယီမင်သမ္မတ မန်ဆောဟာဒီနှင့် တွေ့ဆုံ၍ ငြိမ်းချမ်းရေးဆွေးနွေးရန် အဂါနေ့က မြို့တော်အေဒင်သို့ ရောက်ရှိခဲ့သည်။ အေဒင်မြို့သို့ရောက်ရှိသည့် ၎င်း၏ ဒုတိယခရီးစဉ်အတွင်း ယီမင်သမ္မတနှင့် အစိုးရအဖွဲ့ဝင်များအားလုံးကို တွေ့ဆုံကာ ဆိပ်ကမ်းမြို့ဟူဒေဒါမြို့တွင် သဲကြီးမဲကြီး ထိုးစစ်ဆင်တိုက်ပွဲများကို ကာကွယ်နိုင်ရန် ဆွေးနွေးသွားမည် ဖြစ်သည်။ ယီမင်နိုင်ငံဆိုင်ရာ ကုလအထူးသံတမန်သည် ဟူဒေဒါမြို့တွင် တိုက်ပွဲကြီးများ ရှောင်လွှဲနိုင်ရေး အစွမ်းကုန်ကြိုးပမ်းလုပ်ဆောင်လျက်ရှိသည်။

ဇူလိုင်လ ၄ ရက်ကလည်း အထူးသံတမန်သည် ဟူသီသူပုန်ခေါင်းဆောင်နှင့် ငြိမ်းချမ်းရေးအတွက် တွေ့ဆုံညှိနှိုင်းခဲ့ပြီး ဆွေးနွေးပွဲရလဒ်များ ကျေနပ်အားရမှုရှိသည်ဟု ပြောခဲ့သည်။ ဇွန် ၁၃ ရက်က ဆော်ဒီဦးဆောင်သောမဟာမိတ်များနှင့် ဆော်ဒီအစိုးရတို့သည် ဟူသီသူပုန်များလက်အတွင်း ကျရောက်နေသော ယီမင်နိုင်ငံအနောက်ပိုင်း ပင်လယ်နီကမ်းရိုးတန်းနှင့် ဆိပ်ကမ်းမြို့ဖြစ်သည့် မြို့တော်ဟူဒေဒါကိုပြန်လည်သိမ်းပိုက်နိုင်ရေး စစ်ကြေညာခဲ့သည်။ ယီမင်အစိုးရနှင့် ဆော်ဒီဦးဆောင်သည့် မဟာမိတ်များသည် ဟူဒေဒါဆိပ်ကမ်းကို ဟူသီသူပုန်များ အီရန်မှလက်နက်တင်သွင်းရာလမ်းကြောင်း အဖြစ် စွဲပ်စွဲခဲ့ကြသည်။ သို့သော်ဟူသီသူပုန်များနှင့် အီရန်တို့ကမူ ယင်းစွပ်စွဲချက် ငြင်းဆိုခဲ့သည်။ ယင်းဆိပ်ကမ်းမြို့တွင် တိုက်ပွဲများဖြစ်ပွားပါက ခေတ်သစ်သမိုင်းတွင် အကြီးဆုံးသော လူသားချင်း စာနာထောက်ထားမှုဆိုင်ရာ ကပ်ဘေးနှင့်ရင်ဆိုင်ရမည်ဟု လူအခွင့်အရေးအေဂျင်စီများက သတိပေးထားသည်။ **ဆင်ဟွာ**

မြန်မာ့လွတ်လပ်ရေး ဗိသုကာ အမျိုးသားခေါင်းဆောင်ကြီး ဗိုလ်ချုပ်အောင်ဆန်း၏ ဘဝရေးရာ "လောကအမြင်" များ

ဟံသာဝတီ-ဦးအုန်းကြိုင်

မြန်မာ့လွတ်လပ်ရေးဗိသုကာ အမျိုးသားခေါင်းဆောင်ကြီး ဗိုလ်ချုပ်အောင်ဆန်းသည် အများသူငါ လူတကာတို့နှင့်မတူသော ဘဝရေးရာအယူအဆ "လောကအမြင်" ရှိသည့် ထူးခြားလေးနက်သော ပုဂ္ဂိုလ်ကြီးဖြစ်သည်ကို ယခုနှစ်ကျရောက်သော (၇၁) နှစ်မြောက် အာဇာနည်နေ့ သမိုင်းဝင်အမှတ်တရ ဆောင်းပါးအဖြစ် ရေးသားတင်ပြလိုပါသည်။

ထူးခြားလေးနက်သော လောကအမြင်

ခေါင်းဆောင်ကြီးဗိုလ်ချုပ်အောင်ဆန်း၏ ဘဝရေးရာအယူအဆ အတွေးအခေါ် **"လောကအမြင်"** သည် ထူးခြားသည်။ ပွင့်လင်းသည်။ ရဲရင့်သည်။ လေးနက်သည်။ ပြတ်သားသည်။ သို့သော် ရံဖန်ရံခါ ပရိယာယ်ကြွယ်သည်။ ထိုထူးခြားပြတ်သားသော အတွေးအမြင်အယူအဆ **"လောကအမြင်"** အရည်အသွေးများကြောင့် သူမတူ လိုက်မမီနိုင်သော ခေါင်းဆောင်ကောင်းတစ်ယောက် ဖြစ်ခဲ့သည်မှာ ထင်ရှားသည်။

ဦးတည်လားရာရည်ရွယ်ရာ

ဗိုလ်ချုပ်အောင်ဆန်း၏ ထူးခြားရဲရင့်ပြတ်သားသော အတွေးအမြင်အယူအဆ **"လောကအမြင်"** များကို နောင်တစ်ခေတ် နိုင်ငံ့တာဝန်ထမ်းရွက်ကြမည့် မျိုးဆက်သစ် မျိုးချစ်လူငယ်များအတွက် လေ့လာအတုယူဖြည့်ဆည်းနိုင်ကြစေလိုသော စေတနာသာလျှင် ယခုရေးသားတင်ပြသော ဆောင်းပါး၏ အဓိကရည်ရွယ်ဦးတည်ရာ ဖြစ်ပါသည်။

ဂျပန်ပေးသော ရွှေရည်စိမ်လွတ်လပ်ရေး

၁၉၃၃ ခုနှစ် သြဂုတ်လ ၁ ရက်နေ့(စစ်အတွင်း ဂျပန်ခေတ်) က မြန်မာနိုင်ငံအား သိမ်းပိုက်ထားသော ဂျပန်စစ်အစိုးရက မြန်မာနိုင်ငံအား လွတ်လပ်ရေး(အတု) ပေးခဲ့သည်။ လွတ်လပ်ရေးနှင့် တစ်ဆက်တည်းတွင် ဗမာ့ကာကွယ်ရေး တပ်မတော်(ဘီဒီအေ)ကို ဗိုလ်မှူးကြီး (colonel) အဆင့်ဖြင့်သာ ကွပ်ကဲအုပ်ချုပ်နေစေရာမှ ဗိုလ်ချုပ် (major general)အဆင့်ဖြင့် အုပ်ချုပ်ရန် ဗိုလ်ချုပ်အောင်ဆန်းကိုလည်း ရာထူးတိုးပေးခဲ့သည်။

ဗိုလ်ချုပ်၏ ကိုယ်ပိုင်အမြင်

ထိုစဉ်က ဗိုလ်ချုပ်အောင်ဆန်းသည် ဗမာ့ကာကွယ်ရေးတပ်မတော်တွင် စစ်သေနာပတိအဖြစ်၊ ဗမာအစိုးရအဖွဲ့တွင်လည်း စစ်ဝန်ကြီးအဖြစ် တာဝန်ယူထမ်းဆောင်နေချိန်ဖြစ်သည်။ ထိုအချိန်တွင် ဗိုလ်ချုပ်သည် ကိုယ်တိုင်ရေးအတ္ထုပ္ပတ္တိ (Autobiography)ကို စတင်ရေးသားခဲ့သည်။ ထိုဗိုလ်ချုပ်အတ္ထုပ္ပတ္တိ စာအုပ်ထဲတွင် ဗိုလ်ချုပ်စတင်ရေးသားခဲ့သော ကိုယ်ပိုင်အမြင် (one's own-thoughts) ဖြင့် ရေးသားခဲ့သည့် စာပိုဒ်ဖြင့် ဤဆောင်းပါးအဖွင့်ကို စတင်မည်ဖြစ်ပါသည်။

လူရိုင်းဘဝကလာသော အောင်ဆန်းလား

"ကျွန်ုပ်သည် လူရိုင်းဘဝက လာလေသလားမသိ။ ယနေ့အထိ လူရိုင်းသဘောမျိုး နေချင်သည့်စိတ်ရှိသည်။ ရံဖန်ရံခါ လူယဉ်ကျေးများနှင့် အသားမကျခဲ့၊ မျက်စိနောက် မြင်ပြင်းကပ်လာသည်။

လူရိုင်းကား ကြမ်း၏။ ခက်ထန်၏။ သို့သော် ဖြူးဖြောင့်၏။ တည်ကြည်၏။ လွတ်လပ်၏။ ကျန်းမာ၏။ သန်စွမ်း၏။ အင်မတန်စိုပြည် လန်းဆန်းသော ဘဝဟု ကျွန်တော်ယူဆသည်။

လူယဉ်ကျေးဘဝထက် အဆတစ်ရာကြိုက်

မြန်မာပြည်ရှိလူတွေ လူရိုင်းဘဝသို့ ရောက်ချင်ရောက်သွားပါစေ။ လွတ်လပ်စွာ ခေါင်းထောင်နေနိုင်ကြမည်ဆိုလျှင် မလွတ်လပ်သော လူယဉ်ကျေးဘဝထက် ကျွန်တော်အဆတစ်ရာကြိုက်သည်။ နှစ်သက်သည်။ ကျွန်တော်သည် စိမ်းလန်းစိုပြည်သော လွင်ပြင်ရိုင်းပေါ်တွင် လက်ခမောင်းခတ်၍ လွတ်လွတ်လပ်လပ် မြူးထူးအော်ဟစ်နေလိုသည်။"

ဟန်ဆောင်မှုကင်းသော စရိုက်

ဗိုလ်ချုပ်အောင်ဆန်း၏ ဟန်ဆောင်ပြုလုပ်ထားသော စရိုက်မဟုတ်သည့် ပင်ကိုသွင်ပြင် လက္ခဏာကား ရိုင်းချင်သလောက် ရိုင်းပါစေ အနောင်အဖွဲ့ကင်းသော လွတ်လပ်မှုသာ ပဓာနဖြစ်သည်ကို ဤအတ္ထုပ္ပတ္တိစာအုပ်ပါ ရေးသားဖော်ပြချက်အရ သိသာနိုင်သည်။

အိုးဝေမဂ္ဂဇင်းအယ်ဒီတာ

၁၉၃၅-၃၆ ခုနှစ် ရန်ကုန်တက္ကသိုလ်ကျောင်းသားသမဂ္ဂ(တကသ)အလုပ်အမှုဆောင်အဖွဲ့တွင် ရွှေချယ်တင်မြှောက်ခြင်းခံရသည်။ တ က သ အလုပ်အမှုဆောင်အဖွဲ့တွင် ပြန်ကြားရေးဌာနတာဝန်ခံအဖြစ် ခန့်ထားခြင်းခံရသည်။ ထိုစဉ် တ က သ ခေါင်းဆောင် ကိုအောင်ဆန်းသည် ကိုသိန်းတင်(နောင် သတင်းစာဆရာကြီး ဦးညိုမြ)နှင့် တိုင်ပင်ကာ ယခင်က "ရန်ကုန်တက္ကသိုလ်ကျောင်းသားသမဂ္ဂ မဂ္ဂဇင်း"ကို "အိုးဝေမဂ္ဂဇင်း" အမည်သို့ပြောင်း၍ အယ်ဒီတာတာဝန်ယူကာ ထုတ်ဝေခဲ့သည်။

အိုးဝေမဂ္ဂဇင်းပါ "လောကအမြင်"

ထို "အိုးဝေမဂ္ဂဇင်း" တွင် ကိုအောင်ဆန်းသည် သူ၏ ကိုယ်ပိုင်ဘဝရေးရာ အယူအဆ"လောကအမြင်" ကို ယုံကြည်ချက် ခိုင်မာစွာဖြင့် ဤသို့ စတင်ထုတ်ဖော်ခဲ့သည်။

"ငါ့အား...၊ ဖုံးလွှမ်းထားသော
လကွယ်သန်းခေါင်ယံ
ယင်းမှောင်မိုက်အတွင်းမှနေ၍
အနိုင်မခံ အရှုံးမပေးလိုသော ငါ့စိတ်ကို
ဖန်ဆင်းပေးသူ နတ်သိကြားတို့အား
ငါသည် ကျေးဇူးစကား ဆိုပါ၏...။ ။

"လောကခံတရား၏ လက်ခုပ်တွင်းသို့
ဘယ်လိုပင်ကျရောက်စေကာမူ
ငါကား မတုန်လှုပ် မငိုကြွေး
ကံတရား၏ ရိုက်ပုတ်ခြင်းဒဏ်ချက်ကြောင့်
ငါ၏ ဦးခေါင်းသည်
သွေးသံတို့ဖြင့် ရဲရဲနီနေ၏
သို့သော် ညွတ်ကား မညွတ်...။ ။

လက်မြှောက်ဒူးထောက်၍ အညံ့ခံမည်မဟုတ်

ကောင်းဆိုးနှစ်ထွေ ရောယှက်နေသော လောကခံတရား၏ လက်ခုပ်တွင်းသို့ သက်ဆင်းကျရောက်နေစေကာမူ သူသည် မည်သည့်အချိန် မည်သည့်အခါတွင်မှ လက်မြှောက်ဒူးထောက် အညံ့ခံအရှုံးပေးလိမ့်မည်မဟုတ်။ တုန်လှုပ်နေမည်မဟုတ်။ ချောက်ချားနေမည်မဟုတ်။ ငိုကြွေး ပူဆွေးနေမည်လည်း မဟုတ်။ သူ၏ ဦးခေါင်း ထိပ်ထက်မှ သွေးချင်းချင်း ကျဆင်းယိုစီးနေသည့်တိုင် ဦးညွှတ်လိမ့်မည်မထင်လိုက်နှင့်ဟု ရဲရဲတောက် ကြွေးကြော်လိုက်လေသည်။

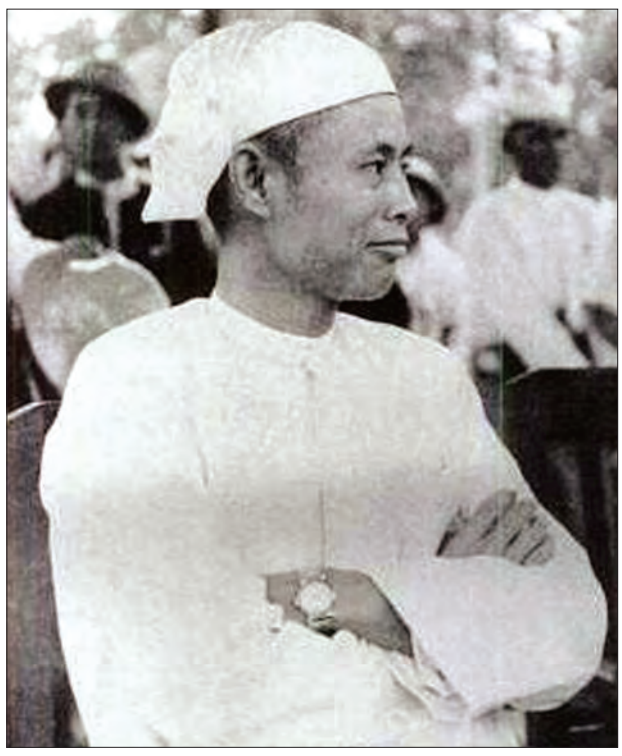

သေမင်းနှင့် ယှဉ်ပြိုင် ရင်ဆိုင်၍

ထိုထက်တစ်ဖန်ဆက်၍-

"လောဘ၊ ဒေါသတို့
ကြီးစိုးရာဌာန၏
အခြားမဲ့ဌာနား
သေခြင်းတရားသည်
ကြောက်မက်ဖွယ်ရာ ငုံ့လင့်နေ၏
သို့ပင်မူ-
ငါ့အား မတုန်လှုပ်သည်ကို တွေ့ရအုံ့
နောင်ကိုလည်း
ဘယ်တော့မှ မကြောက်သည်ကိုသာ
တွေ့ရပေအုံ့...။ ။

မကြောက်တရား၏ နောက်ကွယ်မှ

မကြောက်တရားကိုပင် ရဲရင့်စွာ တုံ့ပြန်ထုတ်ဖော်လိုက်ပေသည်။ လောဘ၊ ဒေါသ တရားဆိုးများ ပြွမ်းတီးကြီးစိုးနေလေသော အခြားမဲ့၏ နောက်ကွယ်၌ သေခြင်းတရားစစ်တရားမှန်သည် အမှန်ပင်ရှိနေကြောင်း လုမ်းမြင်နေရပါ၏။

ကြောက်မက်ဖွယ်ကောင်းသော သေမင်းနှုတ်ခမ်းသည် အဆင်သင့်ဟလျက် စောင့်မျှော်နေ၏။ ပုထုဇဉ်မှန်သမျှ ဤလမ်းကို မလွဲမသွေ လျှောက်လှမ်းရမည်ကိုလည်း သိနေ၏။ ထို့ကြောင့် သူသည် မတုန်လှုပ် မချောက်ချား ကြောက်စရာမလိုတော့ကြောင်း ဖြောင့်ဖွင့်ဟကြွေးကြော်လိုက်လေ၏။

ငရဲသနင်း ယမမင်းနှင့် ရင်ဆိုင်ကြည့်ခြင်း

ထို့ပြင် ဗုဒ္ဓဟောကြား ဓမ္မတရား၌လည်း ဗိုလ်ချုပ်အောင်ဆန်းသည် ဤသို့ တွေးခေါ်မြော်မြင်လျက် ရဲဝံ့စွာ ရင်ဆိုင်လိုက်လေသည်။

"သုဂတိသွားရာ
တံခါးဝသည်
မည်မျှပင် ကျဉ်းမြောင်းသည်ဖြစ်စေ
ငရဲသနင်း ယမမင်း၏ ခွေးရေပုရပိုက်၌
ငါ၏အပြစ်တို့ကို
မည်မျှပင် ရေးမှတ်ထားသည်ဖြစ်စေ
ငါကား ဂရုမပြု... ။ ။

"ငါသာလျှင် ကံ၏ အရှင်သခင်ဖြစ်၍ ငါသာလျှင် စိတ်၏အကြီးအကဲ ဖြစ်တော့၏..."

သခင်အောင်ဆန်း၏ နိုင်ငံရေးအမြင်

၁၉၄၀ ပြည့်နှစ် ဖေဖော်ဝါရီလထုတ် ဒဂုန်မဂ္ဂဇင်းတွင် **"သခင်အောင်ဆန်း"** ဟူသော ကလောင်အမည်ဖြင့် **"နိုင်ငံရေးအမျိုးမျိုး"** ဟူသော ဆောင်းပါးတစ်ပုဒ် ရေးခဲ့၏။

ဗရုတ်သုတ်ခ မြန်မာ့နိုင်ငံရေး

"မြန်မာပြည်၏ နိုင်ငံရေးသမိုင်းကို ပြန်ပြောင်း၍ ကြည့်လျှင် နိုင်ငံရေးဆိုသည်မှာ ဘယ်လိုဟာမျိုးပါဟု တပ်တပ်အပ်အပ် မရှိသည်ကို တွေ့ရ၏။ မြန်မာလူမျိုးတို့အဖို့ ဟုမမှု။ အင်ဒီပင်းဒင့်ဝါဒ၊ ဘုံဝါဒ၊ ဆင်းရဲသားဝါဒ၊ ဝံသာနု စသည်ဖြင့် မီးခိုးမဆုံး မိုးမဆုံး ဖြစ်နေခဲ့သည်။"

မြန်မာ့နိုင်ငံရေးအပေါ်၌ ထိုစဉ်က နိုင်ငံရေးသမားတို့ ဝိဝါဒအမျိုးမျိုးကွဲပြားနေကြပုံကို ကောက်နုတ်တင်ပြလျက် ဗိုလ်ချုပ်အောင်ဆန်းက ခပ်ညည်းညည်း ခပ်ထေ့ထေ့ သူ၏အမြင်ကို တင်ပြခဲ့လေသည်။

နိုင်ငံရေးဟူသည် လူမှုကိစ္စအားလုံးဖြစ်သည်

"အထက်တွင် တင်ပြခဲ့သော နိုင်ငံရေး၏ သဘောကို အကျယ်ဝန်ကာဖွင့်ရလျှင် ကုန်နိုင်ဖွယ်ရာမရှိ၊ သို့သော် ပိုမိုသဘောပေါက်စေခြင်းငှာ ထပ်မံသရုပ်ဆောင်ပြလိုက်ဦးအုံ့။ နိုင်ငံရေးဟူသည် လူမှုကိစ္စအားလုံးဖြစ်၏။

"နောက်တစ်နည်းကား လူသားတို့သည် လူရိုင်းဘဝမှ လူယဉ်ခေတ်ရောက်လာသည့်အခါ "နိုင်ငံရေး" ပေါ်လာသည်ဟု ဆိုကြ၏။

"ကျွန်တော်၏ အယူအဆတွင်မူ နိုင်ငံရေးကို သိပ္ပံပညာအရ ထင်မြင်သုံးသပ်မှသာ မှန်ကန်သည်ဟု ထင်မိပါ၏"

ထင်ရာမြင်ရာ လုပ်စားကြဖို့မဟုတ်

ထိုစဉ်အခါက အဖွဲ့အစည်းပါတီများကို အမည်အမျိုးမျိုးတို့ဖြင့် မှည့်ကာ ထင်ရာမြင်ရာလုပ်စားနေကြသော လက်ယာအချောင်သမား နိုင်ငံရေးသမားများအား သိနိုင်မြင်နိုင်ကြစေရန် ဤဆောင်းပါးဖြင့် ရေးသားခဲ့ခြင်းဖြစ်သည်။

သိပ္ပံနည်းကျလေ့လာနိုင်မှသာ

ထိုဆောင်းပါးတွင် ဗိုလ်ချုပ်အောင်ဆန်းသည် လူမှုဘဝနှင့် နိုင်ငံရေးကို ဆက်စပ်တွေးခေါ်ထင်မြင်ထားသလို နိုင်ငံရေးကို နိုင်ငံရေးသိပ္ပံအမြင်ဖြင့် တွေးမြင်သုံးသပ်မှသာ သဘာဝကျ၍ မှန်ကန်မည်ဖြစ်သည်ကို ထောက်ပြခဲ့လေသည်။

ငယ်ပင်ငယ်ငြား အမှန်ဘက်သား စနေသား

ဗိုလ်ချုပ်အောင်ဆန်းသည် ငယ်စဉ်ဘဝကတည်းက ကိုယ်ကျင့်တရားနှင့် အမှန်တရားမြတ်နိုးသူ ဖြစ်ခဲ့သည်။ ထို့ကြောင့် ကြီးလာသည့်တိုင် အပြောပြတ်သလောက် အကျင့်မှန်၊ အနေမှန်သူဖြစ်သည်။ ဗိုလ်ချုပ်မကြာမကြာပြောတတ်သော၊ ပြောလေ့ရှိသော စကားတစ်ခွန်းရှိသည်။

"လူမှာ အရေးအကြီးဆုံးက ကိုယ်ကျင့်တရားကောင်းဖို့နဲ့ အမှန်တရားမြတ်နိုးတတ်ဖို့၊ ဒါပဲဖြစ်တယ်"

ဗိုလ်ချုပ်ငယ်စဉ်ကလေးဘဝက

ဗိုလ်ချုပ်ငယ်ရွယ်စဉ် ကလေးဘဝကဖြစ်သည်။ မိခင်ဒေါ်စု (အမေစု)သည် စီးပွားရေးလုပ်ငန်းလုပ်သည်။ အရောင်းအဝယ်ကျွမ်းကျင်သည်။ ငွေချေးသည်။ စပါးပေး ပေးသည်။ စပါးဝယ်၍လည်း လှောင်သည်။ လှောင်စပါးများကို ပွဲစားများထံ တစ်ဆင့် ပြန်ရောင်းချသည်။

တစ်ခါသော် စပါးဝယ်သူများရောက်လာကြ၏။ အရောင်းအဝယ်စကား ပြောနေကြ၏။ ထိုစဉ် မောင်ထိန်လင်း(ဗိုလ်ချုပ်ငယ်နာမည်) ကလေးသည် အနီးတွင် ဆော့ကစားနေခိုက်ဖြစ်၏။

အမေစုအရောင်းအဝယ်စကားပြောစဉ်

အမေစုပြောသော စပါးဈေးကို စပါးဝယ်သော ပွဲစားများက ဈေးဆစ်ကြ၏။ အမေစုက "မုသားမပါ လက်ံာမချော" ဟူသော ဆိုရိုးစကားအတိုင်း လက်ရှိဈေး နှင့်ဆို မကိုက်ကြောင်း။ ဒါပေမယ့် လိုချင်နေကြတော့ ဖောက်သည်မပျက်အောင် မိမိကပဲ လျှော့ပေးလိုက်မည်ဖြစ်ကြောင်း၊ ဒီစပါးတွေဝယ်တုန်းက ခြောက်ဆယ် ဈေးရှိကြောင်း၊ ယခုငါးဆယ်ဈေးနဲ့ပဲ ပေးလိုက်မည်ဖြစ်ကြောင်းဖြင့် အမေစုပြောဆို ရှင်းပြနေစဉ် အပါး၌ ဆော့ကစားနေသော မောင်ထိန်လင်းက ကြားဝင်၍ ပြောလေ၏။

စာမျက်နှာ ၁၇ သို့

"ခေါင်းဆောင်ကြီးဗိုလ်ချုပ်အောင်ဆန်း၏ ဘဝရေးရာ အယူအဆ အတွေးအခေါ် "လောကအမြင်" သည် ထူးခြားသည်။ ပွင့်လင်းသည်။ ရဲရင့်သည်။ လေးနက်သည်။ ပြတ်သားသည်။ သို့သော် ရံဖန်ရံခါ ပရိယာယ်ကြွယ်သည်။ ထိုထူးခြားပြတ်သားသော အတွေးအမြင် အယူအဆ "လောကအမြင်" အရည်အသွေးများကြောင့် သူမတူ လိုက်မမီနိုင်သော ခေါင်းဆောင်ကောင်း တစ်ယောက် ဖြစ်ခဲ့သည်မှာ ထင်ရှား"

စာမျက်နှာ ၁၆ မှ

မဟုတ်တာမပြောပါနဲ့ အစ်မကလည်း

"ဟာ... အစ်မကလည်း၊ မဟုတ်တာ ပြောရော့မယ်။ ဒီစပါးတွေကို အစ်မ လေးဆယ်ဈေးနဲ့ ဝယ်ထားတာ ကျွန်တော်သိတယ်။ ဟုတ်တာပြောမှ ဥစ္စာပေါမယ်။ လိမ်ပြောတာမကောင်းဘူး..."

အားလုံးက ဝိုင်းရယ်ကြလေ၏။ ဝယ်သူများပြန်သွားကြသည့်အခါ မိခင် ဒေါ်စုက မောင်ထိန်လင်းအား အနီးသို့ခေါ်ပြီး ဆုံးမစကားပြောလေ၏။

"လူကြီးတွေ စကားပြောနေတုန်း၊ မင်းဘာဖြစ်လို့ ဝင်ပြောရတာလဲ။ နောက်ကို ဒီလိုဝင်မပြောရဘူး...။

အမေစုက ထိုသို့ဆုံးမစကားပြောရင်း ပေါင်တွင်းကြော တစ်ချက်ဆွဲလိမ်လိုက်သည်ကို တစ်စက်မှ မဝိုဘဲလျက်-

"အစ်မက လိမ်ပြောနေတာကိုး...။"

ငယ်စဉ်လေးနှစ်သားအရွယ်ကစ၍ ဗိုလ်ချုပ်အောင်ဆန်းသည် လိမ်ညာဖြီးဖြန်းပြောသည်ကို လက်မခံဘဲ အမှန်အတိုင်းပြောသည်ကိုသာ မြတ်နိုးသူဖြစ်ခဲ့သည်။

မြန်မာ့သူရဲကောင်းစိတ်ဓာတ်ရှိသော ဗိုလ်ချုပ်

၁၉၄၁ ခု၊ နှစ်ဦးပိုင်းကဖြစ်သည်။ ဗိုလ်ချုပ်အောင်ဆန်းအမှူးရှိသော ရဲဘော် သုံးကျိပ်တို့ ဂျပန်နိုင်ငံတွင် စစ်ပညာသင်ယူ၍ စစ်ရေးအရ အကူအညီပေး ကွပ်ကဲရသော မီနာမီကီကန်အဖွဲ့ခေါင်းဆောင် ကာနယ်ဆူဇူကီးခေါ် ဗိုလ်မိုးကြိုးသည် ရန်ကုန်ရှိ ဂျပန်စစ်ရုံး၌ တစ်နေ့တွင် ဗိုလ်ချုပ်အောင်ဆန်းနှင့် ဗိုလ်လက္ခာတို့ကို ဆင့်ခေါ်လိုက်၏။

ဗိုလ်ချုပ်အောင်ဆန်းနှင့် ဗိုလ်လက္ခာတို့သည် ဗိုလ်မိုးကြိုး ထိုစဉ်က နေထိုင်ရာ နေအိမ် (ယခု ဗြိတိသျှသံရုံးတည်နေရာ၊ အလံပြဘုရားလမ်းရန်ကုန်အိမ်)သို့ သွားကြ၏။

ဗိုလ်မိုးကြိုးနေထိုင်ရာ အိမ်ကြီးသို့ရောက်လျှင် ဂျပန်စစ်ဗိုလ်ကြီး ဗိုလ်မိုးကြိုး (ကာနယ်ဆူဇူကီး) သည် ကျယ်ကျယ်လောင်လောင် အော်ဟစ်ကြိမ်းမောင်းလျက် အိမ်အပေါ်ထပ်မှ ဆင်းလာ၏။ ဗိုလ်ချုပ်တို့ကို ဆူပူဝေါက်ဝမ်းကာ ဂျပန်ဓားရှည်ဖြင့် ထိုးခုတ်တော့မည့်ဟန် တပြင်ပြင် ဖြစ်နေလေ၏။

ကြောက်လျှင်ခြောက်တတ်သည့် ဂျပန်တို့အကျင့်

ကြောက်တတ်သူကို ဖြေခြောက်တတ်သည့် ဖက်ဆစ်ဂျပန်တို့၏ စရိုက်အတိုင်း ခြောက်လှန့်နေ၏။ သို့သော် ဗိုလ်ချုပ်သည် ဗိုလ်မိုးကြိုးကို ခပ်တည်တည်ကြည့်လျက် နေရာမှ မိမိခါးတွင် ချိတ်ထားသော ဓားရှည်ကို ဓားအိမ်မှ ဆွဲချွတ်လိုက်ပြီး ရင်ဆိုင်လိုက်လေ၏။

ဗိုလ်မိုးကြိုးပြန်ချော့တောင်းပန်ရခြင်း

ထိုအချိန်က ဗိုလ်ချုပ်အောင်ဆန်းသည် မိမိတို့၏ဆရာ ဂျပန်စစ်ဗိုလ်ကြီး၏ ကြိမ်းမောင်းခြိမ်းခြောက်မှုကို လုံးဝမကြောက်မရွံ့ မတုန်လှုပ်ဘဲ တစ်အောင့်ရပ်ကြည့်ပြီးနောက် ဓားဓားချင်း၊ တုတ်တုတ်ချင်း ရင်ဆိုင်ယှဉ်ပြိုင်လိုသည့် မြန်မာ့သူရဲကောင်းတို့၏ ရဲရင့်တည်ကြည်သော စိတ်ဓာတ်ကို ဖွင့်လှစ်ရင်ဆိုင်လိုက်လေရာ ဂျပန်စစ်ဗိုလ်ကြီး ဆူဇူကီးသည် မျက်နှာချိုသွေးပြီး ချော့မော့လျက် တောင်းပန်လိုက်ရရှာလေ၏။

ထောင်ကျခံနိုင်ရန် ကြိုတင်လေ့ကျင့်ထားခြင်း

၁၉၃၈ ခုနှစ်ဦးပိုင်းကာလက ရန်ကုန်တက္ကသိုလ်ကျောင်းသားသမဂ္ဂ (တကသ) ဥက္ကဋ္ဌလည်းဖြစ်၊ ဗမာနိုင်ငံလုံးဆိုင်ရာ ကျောင်းသားသမဂ္ဂ(ဗကသ)ဥက္ကဋ္ဌအဖြစ် ဆောင်ရွက်နေစဉ် ကိုအောင်ဆန်းသည် နွေရာသီကျောင်းပိတ်ရက်ဆိုလျှင် အိမ်မပြန်ဘဲ ကျောင်းအဆောင်မှ တကသသမဂ္ဂအဆောက်အအုံတွင် ပြောင်းရွှေ့နေထိုင်လေ၏။

သူတကာထက်ဆန်းပြားစွာ နေထိုင်တတ်သူ

ကိုအောင်ဆန်းသည် အခြားကျောင်းသားများကဲ့သို့ အိပ်ရာ ခြင်ထောင် စသည်တို့ဖြင့် သက်သောင့်သက်သာ ရှာကြံနေထိုင်လေ့ရှိသူမဟုတ်။ သပ်ရပ်ဝင့်ထည်မှု မရှိ။ သူတကာထက် ဆန်းပြားစွာ ကျင့်ကြံနေထိုင်လေ့ရှိသူဖြစ်၏။

ထိုစဉ်က တကသခန်းမကြီးထဲတွင် ကြိမ်ခင်းထိုင်ခုံတန်းလျားများရှိ၏။ ထိုကြိမ်တန်းလျားခုံများတွင် ကြမ်းပိုးများလည်း ထူထပ်စွာရှိသဖြင့် မည်သူမျှ ထိုင်နိုင်စွမ်းမရှိပေ။

မင်္ဂလာဆောင်သတို့သား ကြေးခုတင်အလား

သို့သော်လည်း ကိုအောင်ဆန်းအဖို့အရာမူ ထိုကြမ်းပိုးကိုက်သော ကြိမ်ခုံတန်းလျားကြီးများသည် မင်္ဂလာဆောင်သတို့သား အိပ်ရာ ကြေးခုတင်အလား ထင်မှတ်နေလေသလားမသိ။ ယင်းကြိမ်ခုံတန်လျားများပေါ်တွင် အခင်းမပါ အကာမပါဘဲ နှစ်နှစ်ခြိုက်ခြိုက် အိပ်နေတတ်၏။

တစ်နေ့သော် သမဂ္ဂလက်ဖက်ရည်ဆိုင်ရှင် အဒေါ်ကြီး ဒေါ်ကြည်မြင့်က တွေ့မြင်သွား၏။ ကိုအောင်ဆန်းအား မိမိ၏ သားအရင်းကဲ့သို့ အမြဲတစေ ဂရုစိုက်လေ့ရှိသောကြောင့် ဒေါ်ကြည်မြင့် ရင်ထုမနာ ဖြစ်မိလေ၏။

"မောင်အောင်ဆန်းရယ်၊ မင့်ဘာ့ကြောင့်မျှား ခုံတန်းလျားပေါ် အိပ်ရသလဲကွယ်။ စောင်မရှိ၊ ခေါင်းအုံးမရှိ၊ ခြင်ထောင်လည်း မရှိနဲ့။ ကြမ်းပိုးကကိုက်၊ ခြင်ကကိုက်သနဲ့။ ဘာပြုလို့ ဒါလောက်တောင် ဆင်းရဲခံနေရသလဲ။ ကြီးကြီးတို့ကို ပြောရောပေါ့။ မင်းကိုမြင်ရတာ စိတ်မကောင်းလိုက်တာကွယ်..."

ထောင်ထဲမှာ အဆင်းရဲခံနိုင်ဖို့အတွက်

အဒေါ်ကြီး ဒေါ်ကြည်မြင့်က ကရုဏာသက်စွာ ဆိုလေသည်။ ကိုအောင်ဆန်းကလည်း ပြန်ကြားပြောဆိုလေသည်။

"ကျွန်တော့်မှာ စောင်တို့၊ ခေါင်းအုံးတို့၊ ခြင်ထောင်တို့ အစုံအလင်ရှိပါတယ် ကြီးကြီးရ။ ကျွန်တော်တမင်သက်သက် ခုလိုနေတာပါ။ ကြမ်းပိုးတို့၊ ခြင်တို့၊ ကိုက်တာလည်း သိပါတယ်။ ဒါပေမယ့် စောင်တို့၊ ခြင်ထောင်တို့ မဆောင်တာက မဆောင်ချင်လို့ပါ။ ဒါမှ ကျွန်တော်တို့ နိုင်ငံရေးလုပ်တဲ့အခါ ထောင်ကျလို့ရှိရင် ထောင်ထဲမှာ အဆင်းရဲခံနိုင်မယ်။ ထောင်ထဲမှာ ဘယ်ကနေ စောင်တို့၊ ခြင်ထောင်တို့ လာပေးပါ့မလဲ။ စောင်မပါ၊ ခြင်ထောင်မပါ အိပ်ရမှာ။ ခုကနေ ကျင့်ထားရမှာပေါ့ ကြီးကြီးရ။ ဒါ့ကြောင့် ခုကတည်းက ကြိုတင်ပြီး ခံနိုင်ရည်ရှိအောင် ကျင့်နေရတာ။ ပွဲမဝင်ခင်ပြင်က ကျင်းပဆိုသလိုပေါ့။ နိုင်ငံရေးလုပ်တယ်ဆိုတာ ဒါတွေ အရေထူနေမှ၊ ထောင်ဆိုတာက နိုင်ငံရေးသမားတို့ရဲ့သွားရာလမ်း၊ အနားယူရာဝိမာန်၊ ဘဝတက္ကသိုလ်ကြီးဆိုပါတော့..."

ကိုအောင်ဆန်းက အရှန်းဖောက်ကာ ပြောလေရာ၊ အဒေါ်ကြီး ဒေါ်ကြည်မြင့် ကလည်း အံ့ဩသြည်ညည်းတွားရင်း တုံ့ပြန်ခဲ့လေသည်။

"ဖြစ်မှ ဖြစ်ရလေကွယ်... မောင်အောင်ဆန်းရယ်"

အင်္ဂလိပ်ဘာသာစကားအပေါ် သဘောထား

ဗိုလ်ချုပ်အောင်ဆန်းသည် တက္ကသိုလ်ကျောင်းသားသမဂ္ဂ ခေါင်းဆောင်ဘဝက စ၍ အင်္ဂလိပ်စာ အင်္ဂလိပ်ဘာသာစကားကို အထူးပြုလေ့လာကြိုးစားခဲ့သည်။ မိမိပြောကြားရမည့် မိန့်ခွန်းစကားများကို အင်္ဂလိပ်လိုရေးသည်။ အင်္ဂလိပ်လိုပင် ပြောလေ့ရှိသည်။

၁၉၄၆ ခုနှစ်၊ ဇန်နဝါရီလ ၂၀ ရက်နေ့က ကျင်းပသော လူထုသိန်းချီ တက်ရောက်သည့် ရွှေတိဂုံအလယ်ပစ္စယံ ဖဆပလညီလာခံကြီးတွင် ဗိုလ်ချုပ်အောင်ဆန်းက သဘာဝတိမိန့်ခွန်းပြောသည်။ ထိုမိန့်ခွန်းကို အင်္ဂလိပ်လို ရေးသားပြောဆိုသည်။

၁၉၄၆ ခုနှစ် ဇန်နဝါရီလ ၁၇ ရက်နေ့ ဖဆပလ အဖွဲ့ချုပ်နိုင်ငံလုံးဆိုင်ရာ ဗဟိုဦးစီးညီလာခံ (Supreme Council Meeting) တွင်လည်း ဗိုလ်ချုပ်အောင်ဆန်းသည် သဘာဝတိမိန့်ခွန်းကို အင်္ဂလိပ်ဘာသာစကားဖြင့် ပြောကြားခဲ့သည်။

အင်္ဂလိပ်စာနှင့်ပတ်သက်၍ လေ့လာကြည့်လျှင် ဗိုလ်ချုပ်၏ အင်္ဂလိပ်စာ ဝေါဟာရကြွယ်ပုံ။ ဝါကျတည်ဆောက်မှု ထူးခြားကောင်းမွန်ပုံ၊ အီဒီယမ် (Idiom) အထူးဝိသေသ အနက်အဓိပ္ပာယ်ဆောင်သည့် စကားစုခေါ်နှိုင်းယှဉ်တင်စား ရေးသားပုံတို့မှာ သူမတူအောင် စကားလုံးကျစ်လျစ်လှသဖြင့်၊ အင်္ဂလိပ်ဘုရင်ခံကိုယ်တိုင်ကစ၍ မျက်နှာဖြူအရာရှိများကပင် အံ့သြချီးကျူးလေးစားခြင်းကို ခံရပေသည်။

သို့သော် ဗိုလ်ချုပ်သည် အင်္ဂလိပ်စာဦးစားပေးသင်ကြားသော ခရစ်ယာန်သာသနာပြုကျောင်းထွက် မဟုတ်။ ရေနံချောင်း နေရှင်နယ်အမျိုးသားကျောင်းထွက်သာ ဖြစ်သည်။ ရန်ကုန်တက္ကသိုလ်ရောက်ပြီးနောက် တကသခေါင်းဆောင်ဖြစ်မှ အင်္ဂလိပ်စာကို အရေးအသားရော အပြောအဆိုပါ ကျွမ်းကျင်အောင် အထူးပြုလေ့လာဆည်းပူးလေ့ကျင့်ခဲ့သည်ဟု သိရသည်။

အင်္ဂလိပ်စာဘာသာစကားအပေါ် ဗိုလ်ချုပ်အောင်ဆန်းထားရှိသည့် သဘောထားအယူအဆကို ၁၉၄၅ ခုနှစ် မတ်လ ဖက်ဆစ်တော်လှန်ရေး ဆင်နွှဲစဉ်ကာလတွင် သရက်ခရိုင် ပုဏ္ဏားရွာ၌ ဖွင့်လှစ်ထားသည့် ပြည်သူ့လွတ်လပ်ရေးတပ်မတော် တိုင်း(၁) ရှေ့တန်းစစ်ဌာနချုပ်ယာယီစခန်း၌ ဗိုလ်ချုပ်ကိုယ်တိုင် ထုတ်ဖော်ပြောကြားသဖြင့် သိရှိခဲ့ကြရသည်။

အင်္ဂလိပ်လို ဆဲနိုင်အောင် တတ်ရမယ်

"ငါတို့က အင်္ဂလိပ်နယ်ချဲ့သမားဆီက လွတ်လပ်ရေးမရရအောင် ယူရမှာမို့ နယ်ချဲ့သမားရဲ့ဘာသာစကားကို ကျွမ်းကျင်အောင် လေ့လာထားရမယ်။ အင်္ဂလိပ်စာတော်နေအောင် ကြိုးစားထားရမယ်။ ဒါမှလည်း ငါတို့ဟာ အင်္ဂလိပ်နယ်ချဲ့သမားထံမှ အရေးဆိုနိုင်မယ်။ ငြင်းခုံပြောဆိုနိုင်မယ်။ လွတ်လပ်ရေးမပေးပေးအောင် ပြောဆိုနိုင်မယ်။ ကုန်ကုန်ပြောမယ်ကွာ လိုအပ်လာရင် နယ်ချဲ့အင်္ဂလိပ်ကို သူတို့ဘာသာစကားနဲ့ အင်္ဂလိပ်လို ရေရေလည်လည် ဆဲနိုင်ရမယ်ကွ..."

သူ့အတွက်မဟုတ် ဗမာ့လွတ်လပ်ရေးအတွက်

ဗိုလ်ချုပ်အောင်ဆန်းသည် အင်္ဂလိပ်စာ၊ အင်္ဂလိပ်ဘာသာစကားကို လေ့လာရာမှာတောင် သူ့အတွက် သူ့အကျိုးအတွက်မဟုတ်။ ဗမာ့လွတ်လပ်ရေးအတွက် အဓိကထား လေ့လာလေ့ကျင့်ဆည်းပူးခဲ့ခြင်းဖြစ်သည်ကို ၅၂စကားအရ သိသာထင်ရှားသည်။

ဗိုလ်ချုပ်သုံးသော နည်းပရိယာယ်

ဗိုလ်ချုပ်အောင်ဆန်းသည် အများသူငါ လူတကာတို့နှင့် မတူသော ဘဝရေးရာ အယူအဆ "လောကအမြင်" ရှိသည့် ထူးခြားလေးနက်အကဲခတ်ရခက်သော ပုဂ္ဂိုလ်ကြီးဖြစ်ရုံသာမက တစ်ချိန်တွင် နိုင်ငံ့ဂုဏ်ဆောင်ပုဂ္ဂိုလ်ကြီး တစ်ယောက်ဖြစ်လာမည့်သူ ထိုစဉ်က သခင်နခေါ် ကိုကြီးနစိတ်ကောက်၍ တစ်လကြာ စကားမပြောဘဲ နေသည်ကို ချက်ချင်းစိတ်ပြေသွားအောင် ပရိယာယ်သုံး၍ စေ့စပ်ဖြေရှင်းပေးနိုင်သော ထူးခြားသည့် ပုဂ္ဂိုလ်ကြီးဖြစ်သည်ကိုလည်း သိရှိထားကြရပေသည်။

သခင်နုနှင့် ဗိုလ်ချုပ်အောင်ဆန်း

သခင်နုနှင့် ဗိုလ်ချုပ်အောင်ဆန်းတို့သည် တိုင်းပြည်လွတ်လပ်ရေးအတွက် လက်တွဲ၍ အတူတိုက်ပွဲဝင်နေကြသူများဖြစ်သည်။ သို့သော် နိုင်ငံရေးအယူအဆ ရေးရာအမြင်များတွင် ကွဲလွဲမှုများရှိတတ်ကြသည်။ နိုင်ငံရေးအရ အမြင်ချင်း၊ အယူအဆချင်း ကွဲလွဲကြရာမှ တစ်ယောက်နှင့် တစ်ယောက် စကားမပြောနိုင်ကြလောက်အောင် ဖြစ်ကြသည်များလည်း ရှိခဲ့ကြသည်။ တစ်ခါသော် သခင်နုသည် ဗိုလ်ချုပ်အောင်ဆန်းအပေါ် စကားမပြောဘဲ နေသည်မှာ တစ်လခန့်ကြာပြီဖြစ်သည်။

အလွန်ချိုတဲ့ခဲ့သော သခင်နုဘဝ

ထိုစဉ်က သခင်နုသည် အလွန်ချိုတဲ့စွာဖြင့် နိုင်ငံရေးလုပ်နေသူဖြစ်သည်။ ဝတ်စရာဆိုရ၍ အောက်ခံစွပ်ကျယ်အင်္ကျီပင် လဲဝတ်စရာ အပိုတစ်ထည်မရှိလောက်အောင်ဖြစ်သည်။ သခင်နုဝတ်ထားသော စွပ်ကျယ်အင်္ကျီမှာ နောက်ကျောဘက်၌ ချွေးစားထား၍ ဇာပေါက်များကဲ့သို့ မွစာကျဲနေသည်။ အတူနေသူ ဆရာမောင်ထင် (ဆရာဦးထင်ဖတ်) က သခင်နုဝတ်ထားသော စွပ်ကျယ်အင်္ကျီကို မြင်တိုင်း၊ ဒေါ်မြရီ (သခင်နု၏ဇနီး) ဝတ်ထားသည့် ဇာဘော်လီအင်္ကျီနှင့်မခြား တစ်သားတည်းဟု မြင်သည့်အကြောင်း ဆောင်းပါးရေးခဲ့ဖူးသည်။

စုပေါင်း၍ နေထိုင်ကြရစဉ်

ထိုစဉ်က ရန်ကုန်မြို့ ကုက္ကိုင်းလမ်းရှိ သခင်နုနေသော အိမ်၏နောက်ဖေးဘက်ရှိ နေရာတွင် ရခိုင်ပြည်တော်လှန်ရေးခေါင်းဆောင် နောက် ပြန်ကြားရေးဝန်ကြီးဖြစ်လာသည့် ဦးညိုထွန်းနေသော တဲရှိသည်။ ထိုတဲတွင် ဆရာမောင်ထင်နှင့် စာရေးဆရာကြီး ဦးဥာဏာတို့နေကြသည်။ ၎င်းတို့အပြင် သခင်ဗဟိန်းနှင့် ဇနီး ဒေါ်ခင်ကြီးတို့ကလည်း သခင်နုတို့နှင့် အတူတူနေနေကြသည်။

အတူနေကြသူအားလုံးကို ဒေါ်မြရီက ဒိုင်ခံချက်ပြုတ်ကျွေးရသည်။ ထမင်းစားချိန်တန်လျှင် ဒေါ်မြရီခမျာ တကြော်ကြော်အော်ခေါ်ကာ ကျွေးရမြဲဖြစ်သည်ဟု ကြားဖူးသည်။

စာမျက်နှာ ၁၉ သို့

ဈေးကွက်ပေါက်ဈေး ၁၇

ယနေ့ ဈေးကွက်ပေါက်ဈေးများ

၁၁-၇-၂၀၁၈

ရွှေ

ရန်ကုန်	၁၆ ပဲရည်	တစ်ကျပ်သား	ကျပ် ၉၄၈၀၀၀
ရန်ကုန်	၁၅ ပဲရည်	တစ်ကျပ်သား	ကျပ် ၈၉၂၂၀၀
မန္တလေး	၁၆ ပဲရည်	တစ်ကျပ်သား	ကျပ် ၉၄၇၀၀၀
မန္တလေး	၁၅ ပဲရည်	တစ်ကျပ်သား	ကျပ် ၈၉၁၃၀၀

(အောင်သမာဓိရွှေဆိုင်မှ ရယူပါသည်)

စက်သုံးဆီ

စက်သုံးဆီ	လက်လီဈေး(ရန်ကုန်)	လက်လီဈေး(မန္တလေး)
ဒီဇယ်(တစ်လီတာ)	၉၀၀/၉၁၅ ကျပ်	၉၄၅/၉၆၀ ကျပ်
ပရီမီယံဒီဇယ်(တစ်လီတာ)	၉၁၅/၉၃၀ ကျပ်	၉၅၅/၉၆၅ ကျပ်
အောက်တိန်း ၉၂	၈၆၅/၈၉၀ ကျပ်	၉၃၅/၉၅၀ ကျပ်
အောက်တိန်း ၉၅	၉၁၅/၉၄၀ ကျပ်	၉၈၅/၁၀၀၀ ကျပ်

(မြန်မာနိုင်ငံစက်သုံးဆီအသင်းမှ ရယူပါသည်)

နိုင်ငံတကာ ငွေကြေးများ

အမေရိကန်	တစ်ဒေါ်လာ	ကျပ်	၁၄၀၂ . ၀
ဥရောပ	တစ်ယူရို	ကျပ်	၁၆၄၃ . ၉
စင်ကာပူ	တစ်ဒေါ်လာ	ကျပ်	၁၀၃၀ . ၄
ဗြိတိန်	တစ်ပေါင်စတာလင်	ကျပ်	၁၈၅၅ . ၀
ဂျပန်	၁၀၀ ယန်း	ကျပ်	၁၂၆၄ . ၇
သြစတြေးလျ	တစ်ဒေါ်လာ	ကျပ်	၁၀၃၉ . ၂
တရုတ်	တစ်ယွမ်	ကျပ်	၂၁၁ . ၄၇
အိန္ဒိယ	တစ်ရူပီး	ကျပ်	၂၀ . ၃၉၁
ကိုရီးယား	၁၀၀ ဝမ်	ကျပ်	၁၂၄ . ၉၁
မလေးရှား	တစ်ရင်းဂစ်	ကျပ်	၃၄၇ . ၅၀
ထိုင်း	တစ်ဘတ်	ကျပ်	၄၂ . ၁၇၈

(ဗဟိုဘဏ်ပေါက်ဈေး ဖြစ်ပါသည်)

ခင်ရတနာ-စုစည်းသည်။

ပြည်သူများသို့ အသိပေးနှိုးဆော်ချက်

နိုင်ငံတော်အစိုးရ၏ လူမှုကာကွယ်စောင့်ရှောက်ရေး ငွေကြေးထောက်ပံ့မှု အစီအစဉ်များတွင် အကျုံးဝင်ပါလျက်နှင့် အချိန်မီမရရှိလျှင်သော်လည်းကောင်း၊ ကလေးသူငယ်များနှင့် အမျိုးသမီးများအပေါ် အကြမ်းဖက်မှုများနှင့် ပတ်သက်၍သော်လည်းကောင်း၊ သတင်းပေးတိုင်ကြားလိုပါက အောက်ဖော်ပြပါ Help Line တယ်လီဖုန်းနံပါတ်များသို့ (၂၄)နာရီ တိုင်ကြားနိုင်ပါကြောင်း အသိပေးအပ်ပါသည်-
၀۶၇-၄၀၄၂၂၂၊ ၀۶၇-၄၀၄၉၉၉

လူမှုဝန်ထမ်း၊ ကယ်ဆယ်ရေးနှင့် ပြန်လည်နေရာချထားရေးဝန်ကြီးဌာန
လူမှုဝန်ထမ်းဦးစီးဌာန

မြန်မာ့အလင်း

စာတည်းမှူးချုပ် - အောင်နိုင်ဦး
စာတည်းမှူး(တာဝန်) - ဝင်းကျော်
စာတည်းမှူး - မြင့်ဆွေ (သတင်းထောက်ချုပ်)
စာတည်းများ - မြင့်စိုး၊ ကြည်ဝင်း၊ ချူးစန္ဒီနွေး၊ ကလျာမိုးမြင့်
အကြီးတန်းသတင်းထောက်များ - ကျော်သူဝင်း၊ ခင်ရတနာ၊ သိမ့်သိမ့်မိုး၊ ဇူလိုင်မိုး၊ စိန်လွင်အောင်၊ တင်စိုး (ဓာတ်ပုံ)၊ မြတ်မွန်ထွေး
အငယ်တန်းသတင်းထောက်များ - တင်လင်းအောင်၊ တင်မောင်လွင်၊ ဇင်ဦး၊ နေဝင်းထွန်း(၂)၊ ဟိန်းထက်ဇော်၊ ဝေသူနွယ်
ထုတ်ဝေခြင်းအမှတ် - (၀၁၀၉၃)၊ ပုံနှိပ်ခြင်းအမှတ် - (၀၀၈၇၇)

Gmail mmalin.npt @ gmail.com,
Facebook www. facebook.com/MYANMAALINNNEWS

နေပြည်တော်-စာတည်းမှူး ၀۶၇-၃۶၁၄၂၂၊ **စာတည်းအဖွဲ့** ၀۶၇-၃۶၁၄၄၅၊ **ဖက်စ်** ၀۶၇-၃۶၁၄۶۶၊ **ရန်ကုန်ရုံးခွဲ-အမှတ်(၅၃)၊ နတ်မောက်လမ်းသွယ်(၁)၊ ဗိုလ်ချို(၂)ရပ်ကွက်၊ ဗဟန်းမြို့နယ်၊ ရန်ကုန်မြို့၊ စာတိုက်သေတ္တာအမှတ်-၄၀၊ စာတည်းအဖွဲ့** ၀၁-၅၄၄၃၀၉၊ **မန်နေဂျာ** ၀၁-၅၄၄၃၁၄၊ **စီမံ** ၀၁-၅၄၄၃၁၅၊ **ငွေစာရင်း** ၀၁-၅၄၄၃၁၆၊ **ကြော်ငြာ** ၀၁-၅၄၅၈၃၄၊ ၀၁-၅၅၉၁၁၈၊ **Fax** ၀၁-၅۶۶၃၁၅၊ ၀۶၇-၃۶၁၄۶۶၊ **ဖြန့်ချိရေး** ၀၁-၅၄၄၃၁၇၊ **Fax** ၀၁-၈۶၀၄၅۶۶။

MYANMAR DigitalNews Presented by NPE
www.mdn.gov.mm

သေသောသူ ကြာလည်း မမေ့နိုင်

သတင်းဆောင်းပါး- မင်းသစ် (MNA)၊ ဓာတ်ပုံ- မင်းထက်

ရန်ကုန်မြို့ဗဟန်းမြို့နယ် တက္ကသိုလ်ရိပ်သာလမ်း ခြံအမှတ် (၅၁) တွင် နှစ်ပေါင်းတစ်ရာခန့်ရှိရှေးမူလက်ရာမပျက် နှစ်ထပ်တိုက်အိမ်ကြီးက ပျက်စီးယိုယွင်းမှုမရှိဘဲအကောင်းပကတိအတိုင်း ယနေ့တိုင်တည်ရှိနေသည်။

အာဇာနည်ခေါင်းဆောင်ကြီး ဦးဘဝင်း၏ မိသားစုမှတ်တမ်းဓာတ်ပုံ။

ဦးဘဝင်း

နှစ်ထပ်တိုက်အိမ်ကြီးထဲ ဝင်လိုက်သည်နှင့် ဧည့်ခန်းမအနီးတွင် သစ်သားဘောင်ကွပ်ထားသည့် လူလတ်ပိုင်းအရွယ် အမျိုးသားဓာတ်ပုံနှင့် အသက်ကြီးကြီး အမျိုးသမီးဓာတ်ပုံ တို့ကအတူယှဉ်တွဲကာ ခန့်ညားထည်ဝါစွာရှိနေသည်။

အဆိုပါ လူလတ်ပိုင်းအရွယ် အမျိုးသားဓာတ်ပုံကား မြန်မာနိုင်ငံလွတ်လပ်ရေးရရှိရန်အတွက်ကြိုးပမ်းရင်း မသမာသူတို့လက်ချက်ဖြင့် ၁၉၄၇ခုနှစ် ဇူလိုင်လ ၁၉ရက်နေ့တွင် ကျဆုံးခဲ့ရသည့် အာဇာနည်ခေါင်းဆောင်ကြီး ဦးဘဝင်း မကွယ်လွန်ခင်က ရိုက်ကူးထားသည့်ဓာတ်ပုံဖြစ်ပြီး အသက်ကြီးကြီးအမျိုးသမီးဓာတ်ပုံကား ၂၀၀၇ ခုနှစ်တွင် (၉၆) ပါးရောဂါဖြင့် ကွယ်လွန်ခဲ့သည့် ၎င်း၏ ဇနီးဓာတ်ပုံတို့ပင်ဖြစ်သည်။

နှစ်ထပ်တိုက်အိမ်ကြီးတွင် အာဇာနည်ခေါင်းဆောင်ကြီး ဦးဘဝင်းသည် လုပ်ကြံမခံရမီအချိန်အထိ မိသားစုနှင့် ပျော်ရွှင်စွာ နေထိုင်ခဲ့ပြီး လက်ရှိအချိန်တွင်လည်း ကျန်ရစ်သူ သားသမီးများနေထိုင်လျက်ရှိသည်။

"ဒီအိမ်ကနေပဲအဖေကရုံးတက်တယ်၊ အိမ်ပေါ်ထပ်မှာ ဘုရားခန်းရှိတယ်။ ဘုရားခန်းနားမှာပဲ အဖေကစာရေး၊ စာဖတ်လုပ်တယ်။ အဖေလုပ်ကြံခံရတော့ ကျွန်တော်က ရှစ်လသားပဲရှိသေးတယ်။ အဖေနဲ့ပတ်သက်ပြီး အမေပြောပြ

ဦးထွေးဝင်း

နိုင်ငံရေးလှုပ်ရှားမှုအနေဖြင့် ရေနံချောင်းမြို့ ဖ-ဆ-ပ-လ အဖွဲ့၏ ဥက္ကဋ္ဌအဖြစ် ဆောင်ရွက်ခဲ့ပြီး ဗိုလ်ချုပ်အောင်ဆန်း၏ အစိုးရအဖွဲ့တွင် ထောက်ပံ့ရေးနှင့် ကူးသန်းရောင်းဝယ်ရေးဌာန ဝန်ကြီးအဖြစ် တာဝန်ထမ်းဆောင်စဉ် တိုင်းပြုပြည်ပြုလွှတ်တော် ဖွဲ့စည်းပုံအခြေခံဥပဒေရေးဆွဲရေးကော်မတီတွင်လည်း ပါဝင်ခဲ့ပြီး မြန်မာနိုင်ငံလွတ်လပ်ရေးရရှိရန်အတွက် ကြိုးပမ်းဆောင်ရွက်ခဲ့သူဖြစ်

ဦးဘဝင်း

(၁၁ ဇွန် ၁၉၀၁-၁၉ ဇူလိုင် ၁၉၄၇)

ဗိုလ်ချုပ်အောင်ဆန်း၏အစိုးရအဖွဲ့တွင် ထောက်ပံ့ရေးနှင့် ကူးသန်းရောင်းဝယ်ရေးဌာန ဝန်ကြီးအဖြစ် ဦးဘဝင်း ပါဝင်ခဲ့သည်။

နတ်မောက်မြို့ ရွှေနေဦးဖာ၊ ဒေါ်စုတို့၏ သားသမီး ကိုးယောက်အနက် ဦးဘဝင်းသည် အကြီးဆုံးသားဖြစ်သည်။ ဗိုလ်ချုပ်အောင်ဆန်း၏ အစ်ကိုကြီးဖြစ်ပြီး ၁၉၀၁ ခုနှစ်၊ ဇွန်လ ၁၁ ရက် အင်္ဂါနေ့တွင် ဖွားမြင်သည်။

မန္တလေးဥပစာကောလိပ်မှ ဥပစာတန်းအောင်မြင်သူများတွင် ပထမရရှိခဲ့သည်။ သချိုး၊ ဓာတုဗေဒနှင့် ရူပဗေဒဘာသာရပ်များတွင် ထူးချွန်စွာ အောင်မြင်ခဲ့သည်။ ၁၉၂၉ ခုနှစ်တွင် ဘီအက်(စ်)စီ သချာဂုဏ်ထူးတန်းကျောင်းတွင် ကျောင်းဆရာအဖြစ် ဆောင်ရွက်ခဲ့သည်။

၁၉၃၅ ခုနှစ်တွင် တောင်တွင်းကြီးမြို့မှ ဦးအုံ၊ ဒေါ်ရွှေမေတို့၏ သမီးဒေါ်ခင်စောနှင့် လက်ထပ်ခဲ့သည်။

ရေနံချောင်းမြို့ ဖ-ဆ-ပ-လအဖွဲ့၏ ဥက္ကဋ္ဌအဖြစ် ဆောင်ရွက်ခဲ့သည်။ ဗိုလ်ချုပ်အောင်ဆန်း၏ လွတ်လပ်ရေးကြိုးပမ်းမှုများကိုလည်း အားပေးကူညီခဲ့သည်။ ၁၉၄၇ ခုနှစ်တွင် ထောက်ပံ့ရေးနှင့် ကူးသန်းရောင်းဝယ်ရေးဌာန ဝန်ကြီးအဖြစ် တာဝန်ထမ်းဆောင်စဉ် တိုင်းပြု ပြည်ပြုလွှတ်တော်ဖွဲ့စည်းပုံ အခြေခံဥပဒေရေးဆွဲရေးကော်မတီတွင်းလည်း ပါဝင်ခဲ့သည်။

၁၉၄۷ခုနှစ်၊ ဇူလိုင်လ ၁၉ ရက် စနေနေ့ နံနက် ၁၀နာရီ ၃۷ မိနစ်အချိန်တွင် လုပ်ကြံခံရပြီး ကွယ်လွန်သည်။

ကွယ်လွန်ချိန်တွင် ဇနီးဒေါ်ခင်စောနှင့် သားသမီး ခြောက်ယောက်ကျန်ရစ်သည်။

အာဇာနည်ခေါင်းဆောင်ကြီး ဦးဘဝင်း မိသားစုနှင့်အတူ နေထိုင်ခဲ့သည့်အိမ်ကို တွေ့ရစဉ်။

လို့ သိရတာပါ"ဟု အာဇာနည်ခေါင်းဆောင်ကြီး ဦးဘဝင်း၏ အငယ်ဆုံးသားထွေးဖြစ်သူ ဦးထွေးဝင်းက ပြောသည်။

အမြဲသွန်သင်ဆုံးမတတ်သူ

အာဇာနည်ခေါင်းဆောင်ကြီး ဦးဘဝင်းကွယ်လွန်ချိန်တွင် ဇနီးဖြစ်သူဒေါ်ခင်စောနှင့် သားသမီးခြောက်ယောက် ကျန်ရှိခဲ့ပြီး ထိုစဉ်အချိန်က အကြီးဆုံးသမီးဖြစ်သူမှာ ၁၁ နှစ်ရှိပြီး အငယ်ဆုံးသားထွေးမှာ ရှစ်လသားအရွယ်သာရှိနေသည်။ ယခုအငယ်ဆုံးသားထွေးဖြစ်သူ ဦးထွေးဝင်းမှာ အသက် ၇၂ နှစ်အရွယ်ရောက်ရှိနေပြီ ဖြစ်သည်။

ဦးဘဝင်းသည် ဖခင်ရှေ့နေဦးဖာ၊ မိခင်ဒေါ်စုတို့မှ မွေးဖွားသည့် သားသမီးကိုးယောက်တွင် သားအကြီးဆုံးဖြစ်ပြီး ဗိုလ်ချုပ်အောင်ဆန်း၏ အစ်ကိုကြီးလည်းဖြစ်သည်။ ဦးဘဝင်းသည် ရိုးသားကြိုးစားသည့် လူငယ်တစ်ဦးဖြစ်ပြီး အစ်ကိုကြီး အဖရာဆိုသလိုပင် ငယ်စဉ်ကပင်ညီ၊ ညီမငယ်များအပေါ် လူတော်လူကောင်းများဖြစ်စေရန် အမြဲသွန်သင်ဆုံးမတတ်သူ ဖြစ်သည်။

"အဖေကသနားဖို့ ကောင်းတယ်။ ကောလိပ်တက်ပြီး အလုပ်ဝင်ခဲ့တာ။ ညီတွေဖြစ်တဲ့ ဗိုလ်ချုပ်အောင်ဆန်းနဲ့ ဦးအောင်သန်းကို ထောက်ပံ့ပေးခဲ့တယ်။ ဗိုလ်ချုပ်အောင်ဆန်းဆို ငါးတန်းကနေ ဆယ်တန်းအထိ ထောက်ပံ့ပေးခဲ့တယ်။ ဗိုလ်ချုပ်အောင်ဆန်းကိုခေါ်ပြီး အင်္ဂလိပ်ရုပ်ရှင်ကားတွေ သွားကြည့်တယ်။ ပြီးရင် ဘာသာပြန်ခိုင်းတယ်"ဟု မိခင်ဖြစ်သူ ပြန်လည်ပြောပြခဲ့သည့် ဖခင်ဦးဘဝင်းနှင့်ပတ်သက်၍ အမှတ်တရဖြစ်စရာများကို သားဖြစ်သူ ဦးထွေးဝင်းက ပြောပြသည်။

ဦးဘဝင်းသည် မန္တလေးဥပစာကောလိပ်မှ ဥပစာတန်းအောင်မြင်သူများတွင် ပထမရရှိခဲ့ပြီး သချိုး၊ ဓာတုဗေဒနှင့် ရူပဗေဒဘာသာရပ်များတွင် ထူးချွန်စွာ အောင်မြင်ခဲ့ကာ ၁၉၂၉ခုနှစ်တွင် ဘီအက်(စ်)စီသချာဂုဏ်ထူးတန်းအောင်မြင်ခဲ့သည်။ ရေနံချောင်းမြို့အမျိုးသားအထက်တန်းကျောင်းတွင် ကျောင်းဆရာကြီးအဖြစ် ဆောင်ရွက်ခဲ့သည်။

မြန်မာနိုင်ငံလွတ်လပ်ရေးရရှိရန်အတွက် ကြိုးပမ်းဆောင်ရွက်ခဲ့သူ

နိုင်ငံရေးလှုပ်ရှားမှုအနေဖြင့် ရေနံချောင်းမြို့ ဖ-ဆ-ပ-လ အဖွဲ့၏ ဥက္ကဋ္ဌအဖြစ်ဆောင်ရွက်ခဲ့ပြီး ဗိုလ်ချုပ်အောင်ဆန်း၏ အစိုးရအဖွဲ့တွင် ထောက်ပံ့ရေးနှင့် ကူးသန်းရောင်းဝယ်ရေးဌာန ဝန်ကြီးအဖြစ် တာဝန်ထမ်းဆောင်စဉ် တိုင်းပြုပြည်ပြုလွှတ်တော်ဖွဲ့စည်းပုံအခြေခံဥပဒေရေးဆွဲရေးကော်မတီတွင်လည်း ပါဝင်ခဲ့ပြီး မြန်မာနိုင်ငံလွတ်လပ်ရေးရရှိရန်အတွက် ကြိုးပမ်းဆောင်ရွက်ခဲ့သူဖြစ်သည်။

အာဇာနည်ခေါင်းဆောင်ကြီးများကျဆုံးပြီး နောက်ပိုင်းကျန်ရစ်သူဇနီးသည်များအား လုပ်ကိုင်စားသောက်နိုင်ရန် ထိုစဉ်အချိန်က BOC ကုမ္ပဏီက ဆီရောင်းချခွင့်ပါမစ်ချထားပေးခဲ့ကာ နိုင်ငံတော်ကလည်းထောက်ပံ့ငွေကျပ် တစ်သိန်းထောက်ပံ့ပေးခဲ့ပြီး အဆိုပါထောက်ပံ့ငွေများ မပျောက်ပျက်စေရန် မြန်မာ့အလင်းဦးတင်တို့ပါဝင်သည့် အမွေထိန်းအဖွဲ့က ထိန်းသိမ်းစောင့်ရှောက်ပေးခဲ့ကြောင်း ဦးထွေးဝင်းက ပြောပြသည်။

ဦးနေဝင်း တက်လာပြီးနောက်ပိုင်းတွင် အဆိုပါဓာတ်ဆီဆိုင်နှင့် မြေနေရာကို ပြည်သူပိုင်အဖြစ်သိမ်းယူပြီး တစ်လငွေကျပ် ၁၀၀၀သာထောက်ပံ့ငွေအဖြစ်ပေးခဲ့ရာ တရိပ်ရိပ်တက်လာသည့်ကုန်စျေးနှုန်းကြောင့် အာဇာနည်ခေါင်းဆောင်ကြီးများ၏ မိသားစုများမှာအခက်အခဲများနှင့် ရင်ဆိုင်ကြုံတွေ့ခဲ့ရသည်။

"ဗိုလ်ချုပ်ကတော် ဒေါ်ခင်ကြည်က မယူခဲ့ဘူး။ ရဲဘော်ကိုထွေးလည်း မရဘူး။ ကျန်တဲ့ခေါင်းဆောင်တွေရဲ့မိသားစုဝင်တွေတော့ရတယ်။ အဲဒီတုန်းကတော့ အဆင်ပြေတာပေါ့။ ပြည်သူ့ပိုင်သိမ်းပြီးနောက်ပိုင်း စီးပွားရေးကျပ်လာကြတယ်။ ပြန်ရဖို့အတွက် အကြိမ်ကြိမ်ပြန်လျှောက်ခဲ့ပေမယ့် မရခဲ့ပါဘူး"ဟု ဦးထွေးဝင်းက အတိတ်အကြောင်းကို ပြန်ပြောင်းပြောပြသည်။

ဦးထွေးဝင်းအနေဖြင့် အာဇာနည်ခေါင်းဆောင်ကြီး၏ သားဖြစ်သော်လည်း ထိုခေတ်အခါက ဘွဲ့ရပြီးအလုပ်အကိုင်အတည်တကျ မရှိသေးချိန်တွင် တက္ကစီယာဉ်မောင်းအဖြစ် ဘဝကို ခက်ခဲကြမ်းတမ်းစွာ ဖြတ်သန်းခဲ့ရကြောင်း ပြောပြသည်။

စာမျက်နှာ ၁၉ သို့

၂၀၁၉ ခုနှစ် မတ်လတွင် ကျင်းပမည့် တက္ကသိုလ်ဝင်တန်းစာမေးပွဲတွင် ပြောင်းလဲအသုံးပြုမည့် ပထဝီဝင်ဘာသာရပ် နမူနာမေးခွန်းပုံစံ (၂)

၂၀၁၉ ခုနှစ် မတ်လတွင်ကျင်းပမည့် တက္ကသိုလ်ဝင်တန်းစာမေးပွဲတွင် ပြောင်းလဲအသုံးပြုမည့် ဘာသာရပ်အလိုက် မေးခွန်းပုံစံသစ်နှင့် စပ်လျဉ်း၍ အသိပေးဖော်ပြချက်များကို သတင်းစာများတွင် ၂၀၁၈ ခုနှစ်၊ မေ ၂ ရက်မှ မေ ၁၀ ရက်အထိ ထုတ်ပြန်ခဲ့ပြီး ဖြစ်ပါသည်။

ယခုထပ်မံ၍ ၂၀၁၉ ခုနှစ် မတ်လတွင် ကျင်းပမည့် တက္ကသိုလ်ဝင်တန်းစာမေးပွဲတွင် ပြောင်းလဲအသုံးပြုမည့် ဘာသာရပ်အလိုက် နမူနာမေးခွန်းပုံစံများကို သတင်းစာများတွင် ထုတ်ပြန်သွားမည်ဖြစ်ပါသည်။

(နမူနာမေးခွန်းပုံစံများကို ပညာရေးဝန်ကြီးဌာန၏ Website ဖြစ်သော www.moe.gov.mm တွင် ဝင်ရောက်ကြည့်ရှုနိုင်ပါကြောင်း အသိပေးအပ်ပါသည်။)

၂၀၁၉ ခုနှစ်
တက္ကသိုလ်ဝင်စာမေးပွဲ
မြန်မာနိုင်ငံစာစစ်ဦးစီးဌာန

ပထဝီဝင် ခွင့်ပြုချိန် (၃)နာရီ

နမူနာမေးခွန်း

သတိပြုရန်။ ။ အဖြေများကို စာအုပ်တွင်ဖြေပါ။ အပိုင်း(က)နှင့် အပိုင်း (ဂ)မှ မေးခွန်းအားလုံးဖြေဆိုရမည်ဖြစ်ပြီး ကျန်အပိုင်းတစ်ပိုင်းစီမှ တစ်ပုဒ်စီ စုစုပေါင်း (၅)ပုဒ် ဖြေဆိုရမည်။
လိုအပ်သည့်နေရာများတွင် မြေပုံ၊ ပုံကြမ်းနှင့် သရုပ်ပြပုံများရေးဆွဲပါ။

အပိုင်း(က)

အောက်ပါတို့ကိုအားလုံးဖြေဆိုပါ။ (၁၅)မှတ်

၁။ (က) အောက်ပါဖော်ပြချက်များကိုအမှား၊ အမှန်ရွေး၍ မှန်လျှင် 'မှန်' ဟုရေးပြီး မှားလျှင် 'မှား' ဟုရေးပါ။ **(၅)မှတ်**

(၁) ကျောက်များသည် နည်းလမ်း ၂ မျိုးဖြင့် အသွင်ပြောင်းနိုင်သည်။
(၂) မြေလွှာများ ရွှေ့လျားမှုကို ပင်လယ်ကမ်းရိုးတန်းဒေသများတွင် ပိုမိုထင်ရှားစွာ လေ့လာနိုင်သည်။
(၃) မြန်မာနိုင်ငံတွင် ပလက်တီနမ်ကို ငွေနှင့်အတူ တွေ့ရှိတတ်သည်။
(၄) နိုင်ငံပိုင်စီးကရက်စက်ရုံများသည် ရန်ကုန်မြို့နှင့် ပခုက္ကူမြို့တွင် တည်ရှိသည်။
(၅) အာရှတိုက်ကုန်းမနှင့် ဂျပန်ကျွန်းစုကြားတွင် ဂျပန်ပင်လယ် တည်ရှိသည်။

(ခ) **အောက်ပါတို့ကိုဖြည့်စွက်ရေးသားပါ။ (၅)မှတ်**

(၁) ရေသည်အေးခဲလာသောအခါ ၎င်း၏မူလထုထည်ထက် --------- မျှကြီးလာသည်။
(၂) ရန်ကုန်မြို့ --------- ရှိ ဂုန်နီကော်ဇောစက်ရုံမှ ဂုန်နီကော်ဇောများ ထုတ်လုပ်သည်။
(၃) မန္တလေး --------- ရထားလမ်းသည် ၁၈၅မိုင်ရှည်သည်။
(၄) အမေရိကန်ပြည်ထောင်စုသည် --------- တိုက်တွင် တည်ရှိသည်။
(၅) သြစတြေးလျှနိုင်ငံသည် ကမ္ဘာပေါ်တွင် --------- မြောက် အကြီးဆုံး နိုင်ငံဖြစ်သည်။

(ဂ) **အောက်ပါတို့အနက်မှ အဖြေမှန်ရွေးပါ။ (၅)မှတ်**

(၁) ဆူနာမီလှိုင်းကြီးများသည် ကမ်းစပ်နှင့် နီးလာသောအခါ --------- မီတာမြင့်သည့် ရေလှိုင်းကြီးများကို ဖြစ်ပေါ်စေသည်။
(က) ၁၀ (ခ) ၂၀ (ဂ) ၃၀
(၂) အမြန်ဆုံးစီးသောရေခဲမြစ်များသည် --------- တွင် ရှိသည်။
(က) ဂရင်းလန်ကျွန်း (ခ) အန္တာတိကတိုက် (ဂ) အာတိတ်သမုဒ္ဒရာ
(၃) ကိုဘော့ကို ဘော်တွင်းသတ္တုတွင်းတွင် --------- စသည်တို့နှင့်ရောရှိ တွေ့ရသည်။
(က) ခဲမဖြူ (ခ) နီကယ် (ဂ) အဖြိုက်နက်
(၄) ပြင်သစ်နိုင်ငံသည် မိုးတစ်နှစ်ပတ်လုံးရရှိသော်လည်း --------- တွင် မိုးပိုများသည်။
(က) နွေဥတု (ခ) ဆောင်းကူးဥတု (ဂ) ဆောင်းဥတု
(၅) ဂျာမနီသည် --------- ကြွယ်ဝသောနိုင်ငံဖြစ်သည်။
(က) ရေနံ (ခ) သဘာဝဓာတ်ငွေ့ (ဂ)ကျောက်မီးသွေး

အပိုင်း (ခ) သဘာဝပထဝီဝင်

အောက်ပါတို့အနက်မှ(၁)ပုဒ်ဖြေပါ။ (၁၅)မှတ်

၂။ မြေရွှေ့ခြင်းအမျိုးမျိုး ဖြစ်ပေါ်စေသော အကြောင်းရင်းများကို သုံးသပ်ရေးသားပါ။
၃။ ဆူနာမီဖြစ်ပေါ်လာပုံကို ဆန်းစစ်ပြီး ဆူနာမီကြောင့် ထိခိုက်ဆုံးရှုံးမှုများ အကြောင်းရေးသားဖြေဆိုပါ။

၄။ **အောက်ပါတို့ကို မှတ်စုတိုရေးပါ။**

(က) အနည်ကျကျောက်များ အမျိုးအစား၊ အချိုးနှင့် အထူ
(ခ) ရေခဲမြစ်များနှင့် ဆက်စပ်ဖြစ်ပေါ်သော ရေအိုင်များ

အပိုင်း (ဂ) မြန်မာနိုင်ငံပထဝီဝင်

အောက်ပါတို့အနက်မှ(၁)ပုဒ်ဖြေပါ။ (၁၅)မှတ်

၅။ မြန်မာနိုင်ငံ၏ သတ္တုနှင့် ရေနံထွက်ပစ္စည်းများ ထုတ်လုပ်သည့် စက်ရုံများသည် ကုန်ကြမ်းပစ္စည်းထွက်ရှိရာဒေသများ အနီးအနားတွင် ရှိ၊ မရှိ မြေပုံနှင့်တကွ ဆွေးနွေးပါ။
၆။ မြန်မာ့စားသောက်ရေးဆိုင်ရာ စက်မှုလုပ်ငန်းများမှ ဆန်စက်နှင့်ဆီစက်များ အကြောင်း ဖြေဆိုပါ။

၇။ **အောက်ပါတို့ကို မှတ်စုတိုရေးပါ။**

(က) မြန်မာနိုင်ငံ ကြေးနီ၊ ငွေ၊ ခဲ၊ သွပ် ထွက်ရှိရာဒေသ
(ခ) မြန်မာနိုင်ငံ၏ ပြည်ပပင်လယ်ရေကြောင်းပို့ဆောင်ဆက်သွယ်ရေး

အပိုင်း (ဃ) ကမ္ဘာ့ပထဝီဝင်

အောက်ပါတို့အနက်မှ(၁)ပုဒ်ဖြေပါ။ (၁၅)မှတ်

၈။ ဂျပန်နိုင်ငံ၏ လတ္တီကျူတည်နေရာအလိုက် ရာသီဥတုအမျိုးအစားများနှင့် သဘာဝပေါက်ပင်များကွဲပြားပုံကို ရေးသားပါ။
၉။ သြစတြေးလျှနိုင်ငံ၏ ပို့ဆောင်ဆက်သွယ်ရေး အရေးပါပုံနှင့် မြို့ကြီးများအကြောင်းရေးပါ။

၁၀။ **အောက်ပါတို့ကို မှတ်စုတိုရေးပါ။**

(က) အမေရိကန်ပြည်ထောင်စု၏ တည်နေရာနှင့် အကျယ်အဝန်း
(ခ) ပြင်သစ်နိုင်ငံ၏ စက်မှုလုပ်ငန်း

အပိုင်း (င) လက်တွေ့ပထဝီဝင်

အောက်ပါတို့ကိုအားလုံးဖြေပါ။ (၄၀)မှတ်

၁၁။(က) ၄ လက်မလျှင် ၁ မိုင်စကေးကို ၁ ဖာလုံအထိပြသနိုင်သော စကေးစိပ်ပုံတစ်ပုံကို တွက်ချက်ရေးဆွဲပါ။ **(၁၀)မှတ်**
(ခ) ကင်မရာဆုံတာ(၁၂)လက်မဖြင့်ကုန်းမြေအထက်ပေ ၂၀၀၀၀ မှ ကောင်းကင်ဓာတ်ပုံရိုက်ယူလျှင်ရရှိမည့် ဓာတ်ပုံ၏စကေးကိုရှာပါ။ **(၁၀)မှတ်**
(ဂ) ပေးထားသောကွန်တိုမြေပုံကို သေချာစွာလေ့လာပြီး အောက်ပါတို့ကို ဖြေပါ။ **(၂၀)မှတ်**
(၁) 'က' မှ 'ခ' သို့ ဖြတ်ပိုင်းပုံရေးဆွဲပါ။
(၂) မြေပုံပါဒေသ၏လတ္တီကျူ၊ လောင်ဂျီကျူ နှင့် ဇရိယာ (စတုရန်းမိုင်) တို့ကိုရှာပါ။
(၃) မြေပုံပါဒေသ၏စိုက်ပျိုးရေး၊ လမ်းပန်းဆက်သွယ်ရေးနှင့် မြို့ရွာများအကြောင်းရေးပါ။

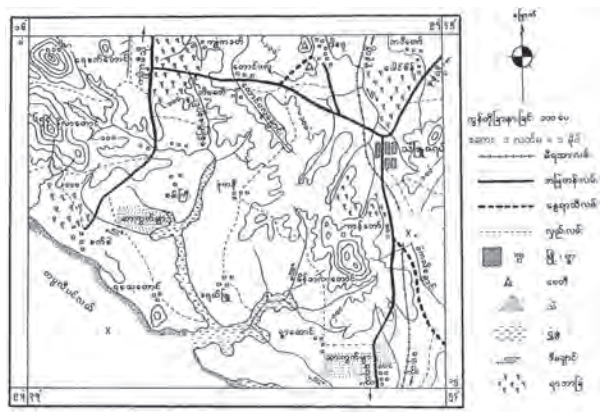

စာမျက်နှာ ၁၈ မှ

"ရုက္ခဗေဒနဲ့ဘွဲ့ရတယ်။ သစ်ပင်တွေစိုက်တယ်။ နောက်တော့ သူငယ်ချင်းလေးဘီးကားနဲ့ တက္ကစီဆွဲတယ်။ အာဇာနည် ခေါင်းဆောင်ကြီးသား ဖြစ်ပေမယ့် တက္ကစီမောင်းရတာ မရှက်ပါဘူး။ ရိုးရိုးသားသားလုပ်စားတာပဲ သိမ်ငယ်တဲ့စိတ်မရှိပါဘူး။ နောက်တော့ ကုမ္ပဏီမှာ အလုပ်ဝင်လုပ်တယ်။ မိန်းမကလည်းရနေပြီဆိုတော့ အလုပ်ကလည်းရွှေးလို့မရတော့ဘူး"ဟု ပြောသည်။

ဦးထွေးဝင်းအရွယ်ရောက်ချိန်တွင် မိခင်ဖြစ်သူက အာဇာနည်နေ့ရောက်တိုင်းအာဇာနည်ဝိမာန်သို့ ဖခင်ဖြစ်သူအား ဂါရဝပြုရန် ခေါ်ဆောင်သွားရာ ယနေ့တိုင် အာဇာနည်နေ့တိုင်း နှစ်စဉ်မပျက်မကွက် သွားရောက်ဂါရဝပြုကြောင်း ပြောပြသည်။

အာဇာနည်နေ့ရောက်တိုင်း ကောင်းမှုကုသိုလ်ပြုပေး

"အဖေ့အကြောင်းကိုကျောင်းတက်တဲ့ အရွယ်ကျမှ သိခဲ့ရတာ၊ အာဇာနည်နေ့ရောက်တိုင်း အမေက အမြဲတမ်းအာဇာနည်ဝိမာန်ကို ခေါ်သွားတယ်။ အာဇာနည်နေ့ရောက်တိုင်း အဖေ့အတွက် ကောင်းမှုကုသိုလ်ပြုပေးတယ်။ သံဃာတော် တွေကိုဆွမ်းကပ်တယ်။ အမေနဲ့အစ်မကြီးဆုံးသွားပေမယ့် ကျန်တဲ့မောင်နှမတွေကတော့ ဒီခံ့ကြီးထဲမှာပဲ သိုက်သိုက်ဝန်းဝန်းနဲ့ နေထိုင်ကြပါတယ်" ဟု ဦးထွေးဝင်းက ပြောသည်။

အာဇာနည်ခေါင်းဆောင်ကြီးများကျဆုံးခဲ့သည်မှာ ယခုနှစ်ဆိုလျှင် ၇၁ နှစ်ပြည့်ခဲ့ပြီဖြစ်သော်လည်း သေသောသူ ကြာရင်မေ့ဆိုရိုးစကားရှိသော်လည်း ကာယကံရှင်မိသားစု ဝင်များအဖို့ မေ့ပျောက်နိုင်မည်မဟုတ်သလို မြန်မာပြည်သူပြည်သားများသည်လည်း မေ့နိုင်မည်မဟုတ်ပေ။

ဖခင်ဖြစ်သူနောက်ဆုံးနေခဲ့သည့် နှစ်ထပ်တိုက်အိမ်ကြီးကို ငေးကြည့်ရင်း ဦးထွေးဝင်းက "အဖေ့အတွက် ကောင်းမှု ကုသိုလ်လုပ်မယ်။ အာဇာနည်ဝိမာန်ကိုတက်ရောက်ဖို့လည်း စာရင်းပေးထားတယ်။ အစ်ကိုကြီးဒေါက်တာစိန်ဝင်းလည်း ဒီနှစ်ပြန်လာမယ်ပြောတယ်။ နိုင်ငံခြားမှာမွေးခဲ့တဲ့ သူ့သားလေးကိုလည်း အာဇာနည်ဝိမာန်ခေါ်ပြီး သူ့အတိုးအကြောင်း ပြောပြချင်နေတယ်"ဟု ပြောသည်။ ။

စာမျက်နှာ ၁၇ မှ

စွပ်ကျယ်ရင်ကြားစေ့ရေး

တစ်ခါသော်သခင်ဗဟိန်းသည် အထုပ်တစ်ထုပ်ကို ချိုင်းကြားတွင် ညှပ်လျက် ထမင်းစားခန်းထဲသို့ ဝင်လာသည်။ သခင်နုက မျက်နှာကြောတင်းတင်းဖြင့် ထိုင်နေသည်။

သခင်ဗဟိန်းက ခပ်ပြုံးပြုံးမျက်နှာပေးဖြင့်ပြောသည်။

" ကိုကြီးနု၊ စွပ်ကျယ်အင်္ကျီကို ချွတ်ပစ်လိုက်ပါတော့ဗျာ.."

မီးဖိုချောင်ထဲမှ ပဲပြုတ်နှင့်ထမင်းကြမ်းဆီဆမ်း၍ နှယ်ထားသော ရေသုတ်ဇလုံကိုကိုင်ရင်း ဝင်လာသော ဒေါ်မြရီက ကောက်ကာဝင်ကာ ဝင်ထောက်လိုက်သည်။

" အမလေးတော် ကိုယ့်ရှိတာဝတ်ထားတာမျှား၊ ဘာလုပ်ဖို့ချွတ်ပြီး ပစ်လိုက်ရမှာတုံး"

သခင်ဗဟိန်းက ပြုံးရင်းပြောတယ်။

"စွပ်ကျယ်အင်္ကျီတွေ ပေါလွန်းလို့ဗျာ.."

"ရှင်တို့သာ ပေါတာပါတော်..."

"ဩော်...မမရီတို့က ဒါကြောင့် ခက်တာ။ ဘယ်နှထည်လိုချင်သလဲပြော..."

"အောင်မယ်..ခုမှ လောကွတ်မချော်ပါနဲ့။ မောင်တို့မှာရှိပါလျက်နဲ့၊ ကျုပ်လင်မှာဆို စွပ်ကျယ်ဇာပေါက်ပဲဝတ်နေရတာ..."

"ကျွန်တော်တို့မှာရှိလို့၊ ဟောဒီလိုစွပ်ကျယ်တွေဝတ်နေရတာပေါ့ဗျာ.."

သခင်ဗဟိန်းသည် ပြောပြောဆိုဆိုနှင့် အထုပ်ကိုဖြေကာ တယောတံဆိပ် စွပ်ကျယ်လေးငါးထည်ကို ဒေါ်မြရီ၏လက်ထဲသို့ ပေးလိုက်လေသည်။

ဒေါ်မြရီမှာ စွပ်ကျယ်အင်္ကျီများကိုဖြန့်ကြည့်ရင်း၊ အံ့အားသင့်ဝမ်းသာသော၊ ကျေနပ်သော၊ ပီတိဖြစ်သော၊ ကျေးဇူးတင်သော လေသံဖြင့်မေး၏။

" ဘယ်က ရလာတာလဲ.."

"ကိုကြီးနုက ဗိုလ်ချုပ်ကိုစိတ်ကောက်ပြီး စကားမပြောလို့ ဗိုလ်ချုပ်က ချော့တဲ့ စွပ်ကျယ်အင်္ကျီတွေပါ။ မမရီယူထားပြီး ကိုကြီးနုကို ဆင်ပေးလိုက်ပါဗျာ.."

"အောင်မယ်၊ ဒီလောက်နဲ့ချော့လို့ မရဘူးမောင်ရေ။ တစ်ဒါဇင်မှ တစ်ဒါဇင်.."

ပြန်လည်ရင်ကြားစေ့ရေးနည်းပရိယာယ်

စစ်စင်သော် ဗိုလ်ချုပ်အောင်ဆန်းသည် အမြင်မှား၊ အထင်မှား၊ အငြင်းပွားရှိလာ၍ စိတ်ဆိုးစိတ်ကောက်ကြပြီဆိုလျှင် အစ်ကိုကြီးကို ညီငယ်က ချော့သလိုမျိုးချော့လိုက်ရမှ ကျေနပ်သူဖြစ်သည်။ ဒီတစ်ချီတော့ ဗိုလ်ချုပ်သည် အစ်ကိုကြီးအရင်းတမျှ ချစ်ခင်ရသော ကိုကြီးနုကို စိတ်ကောက်ပေ ပြန်လည်ရင်းကြားစေ့ရန် နည်းပရိယာယ်မျိုးသုံး၍ ကန်တော့လိုက်ခြင်းဖြစ်သည်။

ထိုညတွင် သခင်နု၏ တဲဆီသို့ ဗိုလ်ချုပ်အောင်ဆန်းကိုယ်တိုင်ရောက်လာသည်။ သခင်မြ၊ ဗိုလ်လက္ခ၊ သခင်နုတို့နှင့်အတူ တဲအိမ်ရှေ့မြက်ခင်းပေါ်တွင် ကုလားထိုင်တစ်လုံးစီဖြင့်ထိုင်ကာ စကားပိုင်းဖွဲ့ကြသည်။

စိတ်ပြေငြိမ်းလေသောအခါ

သခင်နုလည်း ဒေါ်မြရီအထူးဧည့်ခံသော လက်ဖက်ရည်ကြမ်းပိုင်း၌ ပါဝင်လာပြီး ဗိုလ်ချုပ်အောင်ဆန်းအပေါ် ကောက်နေခဲ့သောစိတ် ပြေငြိမ်းသွားခဲ့လေပြီ။

ကျွန်တော်သည် အာဇာနည်နေ့ရောက်တိုင်း စိတ်ထိခိုက်ရသည်ဖြစ်၍ ယခုဆောင်းပါးမျိုးကိုရေးချင်လာ၍ ရေးသားတင်ပြရင်း (၇၁)နှစ်မြောက် အာဇာနည်နေ့ကို သတိတရအလွမ်းပြေချွေးသိပ်လိုက်ရပါသည်။

"အာဇာနည်နေ့ဒို့မမေ"
မုတ်သုံနှီးသည်
ဆယ့်ကိုးဇူလိုင်၊ မမေ့နိုင်ပေ
မခိုင်စိတ်ဝမ်း၊ မလန်းဘဝင်
မရှင်နှလုံး၊ ကြိမ်မီးအုံးသို့
ညိုးချုံးပူဆွေး၊ မမေ့သေးခဲ့
အရေးခုတိုင်၊ ကြုံဆိုင်ရဆဲ
နေမိခဲ့ရှင့်...

ဟံသာဝတီဦးအုန်းကြိုင်
၂၀၁၈ ခုနှစ် ဇူလိုင်လ၊ ရန်ကုန်မြို့။

မြန်မာ့ရုပ်မြင်သံကြား

၁၂-၇-၂၀၁၈ (ကြာသပတေးနေ့)

နံနက်ပိုင်း

- ၆း၀၀ - တောင်တန်းသာသနာပြု ဆရာတော်ကြီး၏ ပရိတ် တရားတော်
- ၇း၀၀ - Breakfast News
- ၉း၁၀ - မဟာဂန္ဓဝါစကပဏ္ဍိတ ဘဒ္ဒန္တဓမ္မာစာရ၊ဒက္ခိဏာရာမ အလယ်ကျောင်းတိုက် ပဓာန နာယကဆရာတော် နိုင်ငံတော်သံဃမဟာ နာယက အဖွဲ့၊ တွဲဖက် အကျိုးတော်ဆောင် ကောလင်းမြို့စစ်ကိုင်းတိုင်း ဒေသကြီးထံမှ နဝဂံဥပေါသထသီလယူ ဆောက်တည်ခြင်း။
- ၁၀း၃၀ - အလုပ်သမားအစီအစဉ်
- ၁၁း၃၅ - ဘဝထဲကဝတ္ထု၊ ဝတ္ထုထဲက ဘဝ "ရေစီးကမ်းပြိ"
- ၁၂း၃၀ - မြန်မာဇာတ်လမ်းတွဲ "ဇနီးချောများကွန်ရက်" (အပိုင်း -၁၃)
- ၁၃း၁၅ - ငြိမ်းချမ်းရေးဂီတပွဲတော် ထုတ်လွှင့်မှုအစီအစဉ် (Grand Final) (ရန်ကုန် မြို့) (ဒုတိယပိုင်း)

ညပိုင်း

- ၁၆း၃၅ - "အောက်မေ့အမှတ်ရဖွယ် ဗိုလ်ချုပ်အောင်ဆန်း ပြတိုက်ဆီ"
- ၁၇း၀၅ - NHK အစီအစဉ် "Mathe matica"(II) (သုညထက်ယမ်သော)
- ၁၇း၂၀ - သုံးသပ်ရှုမြင်မြန်မာ့ရုပ်ရှင် "တိမ်တိုက်တံတား" နေတိုး၊ ထွန်းထွန်း၊ ခင်ဝင့်ပါ၊ ဝုယင်ထရန် (ဗီယက်နမ်မင်းသမီး ဒါရိုက်တာ-ဩရသ
- ၁၉း၁၅ - မြန်မာဇာတ်လမ်းတွဲ "ဇနီးချောများကွန်ရက်" (အပိုင်း -၁၄) ဖိုးသောကြာ၊ မေဘရဏီ သော်၊ စိုးပြည်သဇင်၊ ကျော်ကျော်၊ မြန့်ဝေ၊ ခင်သဇင်၊ နေယ်၊ ဇေယျ၊ ဒါရိုက်တာ အောင်ဩဘာ
- ၂၀း၀၀ - ပြည်တွင်းသတင်း နိုင်ငံတကာသတင်း မိုးလေဝသအခြေအနေ
- ၂၀း၃၅ - "မီးတစ်ပွင့်ရဲရာဇဝင်" (အပိုင်း- ၁) မှတ်မှတ်ထင်ထင် မြန်မာ့ရုပ်ရှင် (အပိုင်း-၁) (ဒါရိုက်တာ-ကြည်စိုးထွန်း)

စားသောက်ဆိုင်များတွင် အသုံးပြုနေသည့် ဖော့ဘူးများကို ပညာပေးကာလသတ်မှတ်၍ တားမြစ်ဆောင်ရွက်မည်

မန္တလေး ဇူလိုင် ၁၁

မန္တလေးခရိုင် ခြောက်မြို့နယ်အတွင်း စားသောက်ဆိုင်များတွင် အသုံးပြုနေသည့် ဖော့ဘူးများကို ပညာပေးကာလသတ်မှတ်၍ သုံးစွဲခြင်းမပြုရန် စီမံချက်ဖြင့် တားမြစ်ဆောင်ရွက်သွားမည်ဖြစ်ကြောင်း မန္တလေးစည်ပင်သာယာရေးကော်မတီ သန့်ရှင်ရေးဌာန ဒုတိယဌာနမှူး ဦးစိုးတင့်အောင်က ပြောသည်။

အဆိုပါဖော့ဘူးများသည် သဘာဝပတ်ဝန်းကျင်ကို ထိခိုက်မှုရှိ၍ ဆွေးမြည့်ပျက်စီးရန် နှစ်ပေါင်းများစွာ ကြာမြင့်ပြီး ဖျက်ဆီးရန် မလွယ်ကူသည့် အပြင် ကျန်းမာရေးအတွက်လည်း အန္တရာယ်ရှိသည့်အတွက် ယခုကဲ့သို့ စီမံချက်ကာလသတ်မှတ်၍ တားမြစ်ရန်ဆောင်ရွက်ခြင်းဖြစ်ကြောင်း သိရသည်။

"ဒီဖော့ဘူးတွေကို ဖျက်ဆီးဖို့အတွက် ဒီနိုင်ငံမှာခေတ်မီတဲ့ စက်ယန္တရားတွေမရှိသေးဘူး။ ဒဲ့အပြင် တစ်ဆင့် Recycle လုပ်ပြီး ပြန်သုံးစွဲလို့မရဘူး။ ကျန်းမာရေးအတွက်လည်း ကင်ဆာဖြစ်စေတယ်။ ရေမြောင်းတွေ ပိတ်ဆို့မှုလည်း အများဆုံးဖြစ်စေတယ်။ ဒါကြောင့် အခုလိုပညာပေးကာလမှာ ပြည်သူတွေ သိအောင် သတင်းစာမှာကြော်ငြာထည့်မယ်။ လက်ကမ်းစာစောင်ဖြန့်မယ်။ လုပ်ငန်းရှင်တွေကို အသိပညာပေးရှင်းလင်းသွားမှာဖြစ်ပါတယ်" ဟု ၎င်းက ပြောသည်။

ပညာပေးကာလအဖြစ် ၂၀၁၈ ခုနှစ်အောက်တိုဘာလမှ ဒီဇင်ဘာလအထိ သတ်မှတ်ထားပြီး အဆိုပါကာလအတွင်း ပညာပေးသိမ်းဆည်းမှုများကိုသာ ပြုလုပ်သွားမည်ဖြစ်ကာ ပညာပေးကာလပြီးဆုံးသွားပါက စည်ပင်သာယာရေးဥပဒေအရ အရေးယူသွားမည်ဖြစ်ကြောင်း သိရသည်။

"စက်ရုံတွေကိုလည်း တားမြစ်မှာဖြစ်တယ်။ အခြားအကျိုးရှိတဲ့ ကုန်ပစ္စည်းကို ပြောင်းထုတ်ပေါ့။ သဘာဝပတ်ဝန်းကျင်နဲ့ မြို့ကိုထိခိုက်မယ့် အရာဖြစ်တဲ့အတွက် ကျွန်တော်တို့ တားကိုတားရမှာဖြစ်တယ်။ မြို့တော်ဝန်နဲ့ ကော်မတီဝင်တွေကလည်း မြို့ဖွံ့ဖြိုးရေးအတွက် စိတ်ဝင်တစားနဲ့ နေ့စဉ်စစ်ဆေးလျက်ရှိပါတယ်" ဟု ဒုတိယဌာနမှူး ဦးစိုးတင့်အောင်က ဆက်လက်ပြောကြားသည်။

ပညာပေးကာလအတွင်း ဆောင်ရွက်မှုအနေဖြင့် သန့်ရှင်းရေးဌာန၊ စျေးနှင့်သားသတ်ဌာန၊ စည်ပင်ရဲတပ်ဖွဲ့တို့မှ ပူးပေါင်း၍ မန္တလေးခရိုင် ခြောက်မြို့နယ်အတွင်း မြို့နယ်တစ်ခုလျှင်နှစ်ဖွဲ့နှုန်းဖြင့် အဖွဲ့ ၁၂ ဖွဲ့ခွဲကာ စစ်ဆေးမှုလုပ်ငန်းများကို လိုက်လံဆောင်ရွက်သွားမည်ဖြစ်ကြောင်း သိရသည်။

ရေမြောင်းအတွင်း စွန့်ပစ်ထားသော ဖော့ဘူးအမှိုက်များ။

လက်ရှိတွင် မန္တလေးမြို့တော်စည်ပင်သာယာရေးကော်မတီ နယ်နိမိတ်အတွင်းရှိ ချောင်း၊ မြောင်းအတွင်း စည်းကမ်းမဲ့အမှိုက်စွန့်ပစ်သူများကို ဒဏ်ကြေးငွေကျပ်ငါးသောင်း ပေးဆောင်ရမည်ဖြစ်ပြီး သတင်းပေးသူကို ထိုဒဏ်ကြေးငွေ၏ တစ်ဝက်ကိုပေးအပ်သွားမည်ဖြစ်ကြောင်း သိရသည်။

မင်းထက်အောင်(မန်းကိုယ်ပွား)

မောင်တောမြို့နယ် သင်္ဘောကွေ့ကျေးရွာ၌ ဥပဒေမဲ့ နေထိုင်သူများအား ရှင်းလင်းဖယ်ရှား နေအိမ်တစ်လုံးမှ လက်ပစ်ဗုံးနှင့် တုတ်၊ ဓားလက်နက်များ သိမ်းဆည်းရမိ

နေပြည်တော် ဇူလိုင် ၁၁

မောင်တောမြို့ သင်္ဘောကွေ့ကျေးရွာ မီးလောင်ပြင်နေရာ၌ ဥပဒေမဲ့ တဲ၊ အိမ်များဆောက်လုပ်၍ ဝင်ရောက်နေထိုင်သူများအား ဇူလိုင် ၉ ရက်တွင် ဥပဒေနှင့်အညီ သက်ဆိုင်ရာက ရှင်းလင်းဖယ်ရှားမှုများ ပြုလုပ်ခဲ့ကြောင်း သိရသည်။

သင်္ဘောကွေ့ကျေးရွာမီးလောင်ပြင်၌ ဥပဒေမဲ့ဆောက်လုပ်ထားသည့် တဲအချို့ကို တွေ့ရစဉ်။

ထိုသို့ရှင်းလင်းဖယ်ရှားမှုများပြုလုပ်နေစဉ် ဥပဒေမဲ့နေထိုင်သူများအား စည်းရုံးဦးဆောင်နေသူ ဦးထွန်းမြင့်ဦး၏ နေအိမ်မှ စနက်တံပါ လက်ပစ်ဗုံး၊ တုတ်၊ ဓားလက်နက်များ၊ လက်ကိုင်စကားပြောစက်များ၊ ကျည်ကာအင်္ကျီ တစ်ထည်၊ ကျည်ကာဖိုင်ဘာဦးထုပ် တစ်လုံး၊ ကင်မရာ ပစ္စည်းများ၊ ဆေးရုံသုံးပစ္စည်းများ၊ ကွန်ပျူတာနှင့် ဆက်စပ်ပစ္စည်းများ၊ ဖုန်းနှင့် ဆင်းကတ်တို့ကို သိမ်းဆည်းရမိပြီး သက်ဆိုင်ရာက ဥပဒေနှင့်အညီ အရေးယူနိုင်ရန် ဆောင်ရွက်လျက်ရှိကြောင်း သိရသည်။

ဥပဒေမဲ့ဝင်ရောက်နေထိုင်သူများအား ကျောက်ပန္နားကျေးရွာ ဘုန်းတော်ကြီး ကျောင်းသို့ ယာယီပြောင်းရွှေ့နေရာထားပေးခဲ့ပြီး သက်ဆိုင်ရာမှ လတ်တလော အသုံးပြုနိုင်ရန် ဆန်၊ ဆီ၊ ဆား၊ အဝတ်အထည်တို့ကို ထောက်ပံ့ပေးအပ်ခဲ့ကြောင်း သိရသည်။

မြို့နယ်အထွေထွေ အုပ်ချုပ်ရေးဦးစီးဌာနက ဖေဖော်ဝါရီ ၂၁ ရက်တွင် ဥပဒေမဲ့ဝင်ရောက်နေထိုင်သူများအား သက်ဆိုင်ရာမှ တရားဝင်ခွင့်ပြုချက် တစ်စုံတစ်ရာ မရရှိဘဲ နေထိုင်မှုမပြုရန် တားမြစ်ထားခဲ့ပြီး လိုက်နာမှုမရှိပါက တည်ဆဲဥပဒေအရ အရေးယူဆောင်ရွက်သွားမည်ကို အသိပေးအကြောင်းကြားခဲ့ကြောင်း၊ လိုက်နာဆောင်ရွက်မှုမရှိသဖြင့် ထပ်မံ၍ သတိပေးစာ နှစ်ကြိမ်ထုတ်ပြန်ခဲ့ကြောင်း တာဝန်ရှိသူများထံမှ သိရသည်။

ဖေဖော်ဝါရီ ၂၅ ရက်က သင်္ဘောကွေ့ကျေးရွာ မီးလောင်ပြင်နေရာမှ ပြောင်းရွှေ့လာသည့် အိမ်ထောင်စု ၃၇ စုအား သက်ဆိုင်ရာမှ အင်းဒင်ကျေးရွာသစ်မြေနေရာသို့ စနစ်တကျ ပြောင်းရွှေ့နေရာချထားပေးခဲ့ပြီး ဥပဒေမဲ့ နေထိုင်သူ အိမ်ထောင်စု ၂၄ စုမှာ မပြောင်းရွှေ့ဘဲ ဆက်လက်နေထိုင်လျက်ရှိသဖြင့် သက်ဆိုင်ရာက ဥပဒေနှင့်အညီ ရှင်းလင်း ဖယ်ရှားခဲ့ခြင်းဖြစ်ကြောင်း သိရသည်။

ရခိုင်ပြည်နယ် အစိုးရအဖွဲ့က မောင်တောမြို့နယ် သင်္ဘောကွေ့ကျေးရွာ မီးလောင်ပြင်နေရာတွင် ဥပဒေမဲ့ဝင်ရောက်နေထိုင်သူများအတွက် လမ်းပန်းဆက်သွယ်ရေး ကောင်းမွန်ပြီး သွားလာရလွယ်ကူသည့် မောင်တောမြို့နယ် အင်းဒင်ရဲစခန်း အရှေ့ဘက်တွင် ကျေးရွာသစ်မြေနေရာ ရွေးချယ်ပြီး ယာယီအဆောက်အအုံများ ဆောက်လုပ်ပေးကာ အမြဲနေထိုင်နိုင်ရေးအတွက် အခိုင်အမာအဆောက်အအုံ အလုံး ၁၀၀ တည်ဆောက်ပေးလျက်ရှိကြောင်း သိရသည်။ **သတင်း-မင်းသစ်(MNA)၊ ကိုမင်းဓာတ်ပုံ-မင်းမင်း**

မိုးမောက်မြို့နယ်တွင် ငွေကျပ်သိန်း ၁၁၄၀ တန်ဖိုးရှိ စိတ်ကြွရူးသွပ်ဆေးပြားများ ဖမ်းဆီးရမိ

နေပြည်တော် ဇူလိုင် ၁၁

မူးယစ်တပ်ဖွဲ့စု (၁) ဗန်းမော်မှ တပ်ဖွဲ့ဝင်များ ပါဝင်သော ပူးပေါင်းအဖွဲ့သည် ဇူလိုင် ၁၀ ရက် မွန်းလွဲ ၁၂ နာရီက မိုးမောက်မြို့နယ် ကျောက်စခန်း ပူးပေါင်းစစ်ဆေးရေးစခန်းသို့ Toyota Corolla မော်တော်ယာဉ်ကို ဆွဲလာသည့် Pajero မော်တော်ယာဉ်တို့ ရောက်ရှိလာ၍ ရှာဖွေရာ Torota Corolla မော်တော်ယာဉ်ပေါ်မှ မဂျာဖာ၊ မကော့ရှောင်နှင့် ၎င်း၏ ကလေး နှစ်ဦးတို့အား တွေ့ရှိပြီး Toyota Corolla ယာဉ်မှ ငွေကျပ် သိန်း ၁၁၄၀ တန်ဖိုးရှိ (စုစုပေါင်း စိတ်ကြွရူးသွပ်ဆေးပြား ၇၆၀၀၀) နှင့် လက်ကိုင်ဖုန်းနှစ်လုံးတို့ကို လည်းကောင်း။

အလားတူ ဇူလိုင် ၉ ရက်ည ၁၁ နာရီက တွင်းငယ်ရဲကင်းစခန်းမှ တပ်ဖွဲ့ဝင်များ ပါဝင်သော ပူးပေါင်းအဖွဲ့သည် သပိတ်ကျင်းမြို့နယ် တွင်းငယ်ကျေးရွာ ကဘဲ့တောအနီး မိုးမိတ်တွင်းငယ်သွားကားလမ်းမပေါ်တွင် ငြိမ်းချမ်းဝင်း (ခ) မောင်ငြိမ်း မောင်းနှင်လာသည့် ဆိုင်ကယ်ရောက်ရှိလာ၍ ရှာဖွေရာ စိတ်ကြွရူးသွပ်ဆေးပြား ၁၈၁၅ ပြားကို လည်းကောင်း။

ထို့အတူ ယင်းနေ့ညနေ ၄ နာရီခန့်က မိုင်းဖြတ်မြို့မှ ရဲစခန်းမှ တပ်ဖွဲ့ဝင်များ ပါဝင်သော ပူးပေါင်းအဖွဲ့သည် မိုင်းဖြတ်မြို့ ကွက်သစ်ရပ်ကွက်နေ မနာလောဏ်၏ နေအိမ်ကိုရှာဖွေရာ ၎င်း၏ လွယ်အိတ်အတွင်းမှ စိတ်ကြွရူးသွပ်ဆေး ၂၀၅ ပြားကို လည်းကောင်း သိမ်းဆည်းရမိခဲ့ပြီး မူးယစ်ဆေးရောင်းချသူ တစ်ရပ်ကွက်တည်းနေ မနာဘုံ၏နေအိမ်ကို ရှာဖွေရာ စိတ်ကြွရူးသွပ်ဆေးပြား ၆၂၀၀ ကိုလည်းကောင်း သိမ်းဆည်းရမိခဲ့သဖြင့် ၎င်းတို့ကို ဥပဒေအရ အရေးယူထားကြောင်း သတင်းရရှိသည်။

ကိုရဲ

ဖားကန့်မြို့နယ်၌ ကျောင်းသားခြောက်ဦး ပျောက်ဆုံးနေ

ဖားကန့် ဇူလိုင် ၁၁

ကချင်ပြည်နယ် ဖားကန့်မြို့နယ် လုံးခင်း ကျေးရွာအုပ်စု အောင်ရာကျေးရွာတွင် ဖွင့်လှစ်ထားသည့် ကိုယ်ပိုင်အထက်တန်းကျောင်းတစ်ကျောင်းမှ ကျောင်းသားခြောက်ဦး ဇူလိုင် ၁၀ ရက်က ပျောက်ဆုံးခဲ့၍ ဖားကန့်မြို့မှရဲစခန်း၌ အမှုဖွင့်ထားကြောင်း သိရသည်။

ဖြစ်စဉ်မှာ ဇူလိုင် ၁၀ ရက် နံနက် ၇ နာရီက ဖားကန့်မြို့နယ် အောင်ရာကျေးရွာ၌ ဖွင့်လှစ်ထားသည့် ကိုယ်ပိုင်အထက်တန်းကျောင်းမှ ဆရာ ဆရာမများက ကျောင်းသား ကျောင်းသူများ စုံလင်ခြင်းရှိမရှိ စစ်ဆေးရာ ကျောင်းအိပ် ကျောင်းစားနေထိုင်ကာ ပညာသင်ယူလျက်ရှိသည့် အဋ္ဌမတန်းကျောင်းသား မောင်တူးတွယ် (၁၄နှစ်)နှင့် နဝမတန်း ကျောင်းသားများဖြစ်သည့် မောင်ဇော်ခွန်း(၁၅နှစ်)၊ မောင်ဆိုင်းဖုန် (၁၅ နှစ်)၊ မောင်ဘောက်လာ (၁၆ နှစ်)၊ မောင်ဆိုင်းအောင်မိုင် (၁၆ နှစ်) နှင့် မောင်ဒွဲအောင် (၁၆ နှစ်) တို့ ခြောက်ဦးမှာ ပျောက်ဆုံးနေကြောင်း သိရသည်။ သို့ဖြစ်၍ ကျောင်းတာဝန်ခံ ဒေါက်တာအောင်ဖန်းနှင့် ဆရာမိဘများက ကျောင်းသား ခြောက်ဦးအား ပြန်လည်ရှာဖွေတွေ့ရှိနိုင်ရေး ဖားကန့်မြို့မရဲစခန်းသို့ တိုင်ကြားခဲ့ကြောင်း သိရသည်။

ဝင်းနိုင်(ကချင်မြေ)

စလင်း၌ ကျောင်းသား ကျောင်းသူများ လိုက်ပါလာသော စက်လှေတိမ်းမှောက်၍ သုံးဦးသေဆုံး

စလင်း ဇူလိုင် ၁၁

မကွေးတိုင်းဒေသကြီး စလင်းမြို့နယ် ဇီးကျွန်းကျေးရွာအုပ်စု သူဌေးကုန်းကျေးရွာအနီး ဧရာဝတီမြစ်ထောင့်ကွေ့ရှိုးအတွင်း၌ ဇူလိုင် ၁၁ ရက် နံနက် ၇ နာရီခွဲက စက်လှေတိမ်းမှောက်၍ သုံးဦးသေဆုံးခဲ့ကြောင်း သိရသည်။

ဖြစ်စဉ်မှာ သူဌေးကုန်းကျေးရွာနေ ဦးအောင်ဆန်း (၆၀ နှစ်)သည် သနပ်ကုန်းကျေးရွာအုပ်စု ငွေသောင်ကျေးရွာမြစ်လယ်ကျွန်းသို့ ၎င်းပိုင်စက်လှေဖြင့် ဝက်စာရှာရန် ထွက်လာစဉ် ဧရာဝတီမြစ်အနောက်ဘက်ကမ်း ဇီးကျွန်းကျေးရွာမှ အရှေ့ဘက်ကမ်း သူဌေးကုန်း ကျေးရွာရှိအလက(ခွဲ)ကျောင်းသို့ ကျောင်းသွားတက်ရန် စောင့်ဆိုင်းနေသော ကျောင်းသား ကျောင်းသူ ၁၀ ဦးနှင့် အရှေ့ဘက်ကမ်းသို့ လမ်းကြုံလိုက်လိုသည့် ဒေါ်ခင်ညွန့် အပါအဝင် စုစုပေါင်း ၁၁ ဦးအား အခမဲ့တင်ဆောင်မောင်းနှင်လာစဉ် ကမ်းစပ်မှ ပေ ၆၀ ခန့်အကွာအရောက်တွင် လှိုင်းပုတ်၍ စက်လှေတိမ်းမှောက်ခဲ့သည်။

အဆိုပါ စက်လှေတိမ်းမှောက်သဖြင့် စက်လှေပေါ်လိုက်ပါ စီးနင်းသူများအနက် ငွေသောင်ကျေးရွာနေ ဒေါ်ခင်ညွန့် (၅၆ နှစ်)၊ သတ္တမတန်းကျောင်းသူ မလှလှမွန် (၁၂ နှစ်)နှင့် အဋ္ဌမတန်းကျောင်းသူ မဖူးသွယ်ငုံ (၁၃ နှစ်) တို့ သုံးဦး ရေနစ်သေဆုံးခဲ့သည်။ ယင်းဖြစ်စဉ်နှင့်ပတ်သက်၍ စက်လှေပိုင်ရှင် ဦးအောင်ဆန်းကို ဆင်ဖြူကျွန်းနယ်မြေရဲစခန်းက ဥပဒေအရ အရေးယူထားကြောင်း သိရသည်။

စစ်ကြည်(စလင်း)

တမူးမြို့နယ်၌ သစ် ၂၈တန်ကျော် သိမ်းဆည်းရမိ

တမူး ဇူလိုင် ၁၁

စစ်ကိုင်းတိုင်းဒေသကြီး အထွေထွေအုပ်ချုပ်ရေးဦးစီးဌာနမှ ဝန်ထမ်းများ၊ နယ်မြေခံတပ်မတော်သားများ၊ မြန်မာနိုင်ငံရဲတပ်ဖွဲ့နှင့် သစ်တောဦးစီးဌာနမှ ဝန်ထမ်းများ ပါဝင်သော ပူးပေါင်းအဖွဲ့သည် ဇူလိုင် ၁၀ရက် နံနက် ၈ နာရီက တရားမဝင် သစ် ၂၈ တန်ကျော် သိမ်းဆည်းရမိကြောင်း သိရသည်။

ပူးပေါင်းအဖွဲ့များစစ်ဆေးစဉ် တမူး-ရေအေးကျေးရွာသွား ကားလမ်းဘေးနှင့် အင်းသာကြီး ကွင်းတစ်ဝိုက်တွင် တရားမဝင် ကညင်ခွဲသားဆိုက်စုံ ၁၄၁ ချောင်း (၂၄ ဒသမ ၄၄၆)တန်၊ ကျွန်းခွဲသား အချောင်း ၂၀ (၁ ဒသမ ၉၃၃)တန်နှင့် ဟဲဇင်းကျေးရွာ အရှေ့ဘက် မိုင် ၂၀ ခန့်အကွာတွင် တရားမဝင် ကည ခွဲသားဆိုက်စုံ ၁၂ ချောင်း (၁ ဒသမ ၈၀၂) တန် စုစုပေါင်း တရားမဝင်သစ် ၂၈ တန်ကျော်ကို ဖမ်းဆီးရမိကြောင်း သိရသည်။

ခရိုင်(ပြန်/ဆက်)

မြောက်ဥက္ကလာပဆေးရုံကြီးတွင် နေ့စဉ် လူနာ ၁၀၀၀ နီးပါး လာရောက်ကုသနေ

ရန်ကုန် ဇူလိုင် ၁၁

မြောက်ဥက္ကလာပ ပြည်သူ့ဆေးရုံကြီးကို ၂၀၀၆ ခုနှစ်တွင် ခုတင်(၈၀၀) ဆံ့ဆေးရုံအဖြစ် အဆင့်မြှင့်တင်ခဲ့သော်လည်း လက်ရှိတွင် လူနာခုတင် ၁၃၀၀ ခန့် ထားရှိ၍ ကုသပေးလျက်ရှိကြောင်းနှင့် နေ့စဉ် လူနာဦးရေ ၁၀၀၀ နီးပါး လာရောက်ကုသလျက်ရှိကြောင်း သိရသည်။

မြောက်ဥက္ကလာပ ပြည်သူ့ဆေးရုံကြီး၌ အထပ်ခြောက်ထပ်ပါဝင်သော အရေးပေါ်ဌာနအသစ်ကို ၂၀၁၇ ခုနှစ်အတွင်း ဖွင့်လှစ်နိုင်ခဲ့ပြီး အရေးပေါ်ဌာနအဖြစ် အသုံးပြု၍ ပြည်သူများအတွက် ကျန်းမာရေးပြုစုစောင့်ရှောက်မှုများ ပြုလုပ်ပေးလျက်ရှိသည်။ ထို့အပြင် ဆေးရုံကြီးကို ထပ်မံတိုးချဲ့သည့်အနေဖြင့် ခွဲစိတ်ခန်းများနှင့် အထူးကြပ်မတ်ကုသခန်းများပါဝင်သော လေးထပ်အဆောက်အအုံသစ်တစ်လုံး၊ ခွဲစိတ်ကုသဌာနဆိုင်ရာများ ပါဝင်သော ခြောက်ထပ်အဆောက်အအုံသစ်တစ်လုံး၊ သားဖွားမီးယပ်နှင့် မွေးကင်းစကလေးဆောင် ပါဝင်သော ခြောက်ထပ်အဆောက်အအုံတစ်လုံးနှင့် ဝန်ထမ်းအိမ်ရာများနှင့် လျှပ်စစ်ဓာတ်အားခွဲရုံတို့ကိုလည်း တိုးချဲ့တည်ဆောက်လျက်ရှိသည်။

ဆေးရုံကြီး၌ ကုသရေးဌာနပေါင်း ၃၇ ခုရှိသည့် အနက် ရင်ခေါင်းခွဲစိတ်ကုဌာန၊ အစာအိမ်နှင့်အူလမ်းကြောင်း ဆေးကုဌာန၊ ဆီးနှင့်ကျောက်ကပ် ခွဲစိတ်ကုဌာန၊ ဓာတ်ရောင်ခြည်ဆေးကုဌာနတို့ကို အခြားဆေးရုံများတွင် တွဲဖက်ဖွင့်လှစ်ထားရှိကြောင်း သိရသည်။

ဆေးတက္ကသိုလ်(၂)နှင့် နီးစပ်စွာတည်ရှိနေသော မြောက်ဥက္ကလာပဆေးရုံကြီးကို ၁၉၇၅ ခုနှစ်မှစတင်၍ သင်ကြားရေးဆေးရုံအဖြစ်လည်း အသုံးပြုခဲ့ကြောင်း သိရသည်။ မြို့သစ်များတိုးချဲ့လာခြင်းနှင့် လူဦးရေများပြားလာခြင်းတို့ကြောင့် ၂၀၁၅ ခုနှစ်ခန့်မှစ၍ ခုတင်(၁၅၀၀) ဆံ့ ဆေးရုံအဖြစ် တိုးချဲ့နိုင်ရေး တင်ပြခဲ့ရာ လက်ရှိတွင် Master Plan ရေးဆွဲနေဆဲဖြစ်ကြောင်း သိရသည်။

မြောက်ဥက္ကလာပ ပြည်သူ့ဆေးရုံကြီး၌ တိုးချဲ့ဆောက်လုပ်နေသော အဆောက်အအုံတစ်လုံး

ဇူလိုင်လ ၄ ရက်က နေပြည်တော်ရှိ ကျန်းမာရေးနှင့် အားကစားဝန်ကြီးဌာန၌ ကျင်းပခဲ့သည့် မြောက်ဥက္ကလာပအထွေထွေရောဂါကုဆေးရုံကြီး အဆင့်မြှင့်တင် တိုးချဲ့ဆောက်လုပ်ရန် အဆိုပြုတင်ပြသည့် အစည်းအဝေး၌ ဆေးရုံအုပ်ကြီး ဒေါက်တာကြည်စိုးက ဆေးရုံကြီးသည် အချက်အချာကျသောနေရာ၊ လူဦးရေထူထပ်သောနေရာတွင်ရှိခြင်း၊ ရန်ကုန်အပြည်ပြည်ဆိုင်ရာလေဆိပ်၊ ရန်ကုန်-မန္တလေး အမြန်လမ်းမကြီးတို့နှင့် နီးကပ်ကာ ရန်ကုန်မြို့တွင်းလူနာများသာမက မြို့ပြင်ပမှလူနာများပါ ကုသမှုခံယူလျက်ရှိသည့်အတွက် လူနာဦးရေများပြားခြင်း၊ ဆေးတက္ကသိုလ်(၂)အနီးရှိ သင်ကြားရေးဆေးရုံကြီးဖြစ်ခြင်းတို့ကြောင့် ခုတင်(၈၀၀) မှ ခုတင်(၁၅၀၀) ဆံ့ ဆေးရုံကြီးအဖြစ် တိုးချဲ့တည်ဆောက်သင့်ကြောင်း တင်ပြခဲ့သည်ဟု သိရသည်။

ကျန်းမာရေးနှင့် အားကစားဝန်ကြီးဌာန ပြည်ထောင်စုဝန်ကြီး ဒေါက်တာမြင့်ထွေးကလည်း မြောက်ဥက္ကလာပ အထွေထွေရောဂါကုဆေးရုံကြီး အဆင့်မြှင့်တင် တိုးချဲ့ဆောက်လုပ်ခြင်းဖြင့် ရန်ကုန်အထွေထွေရောဂါကုဆေးရုံကြီးတွင် လူနာအရေအတွက်နှင့် အလုပ်ဝန်လျော့ကျသွားနိုင်မည်ဖြစ်ကြောင်း၊ ဆေးရုံတည်ဆောက်ရေးလုပ်ငန်းများ ဆောင်ရွက်ရာတွင် အပိုင်းလိုက်၊ အဆင့်လိုက် ဘဏ္ဍာငွေရရှိမှုအပေါ်မူတည်၍ ဆောင်ရွက်ရန်လိုအပ်ပြီး ဦးစားပေးဆောက်လုပ်ရမည့် အဆောက်အအုံများကို သက်ဆိုင်ရာပညာရှင်များနှင့် တိုင်ပင်ရန် လိုအပ်မည်ဖြစ်ကြောင်း ပြောကြားသည်။

တည်ဆောက်ရေးလုပ်ငန်းကာလအတွင်း ဆေးရုံကြီး၏ လက်ရှိဆောင်ရွက်နေသော ကျန်းမာရေးစောင့်ရှောက်မှုလုပ်ငန်းများ လစ်ဟာမှုမရှိစေရေး ဆောင်ရွက်ရမည်ဖြစ်ကြောင်းနှင့် ဆေးရုံတွင် တာဝန်ထမ်းဆောင်နေသော ဝန်ထမ်းများနေထိုင်ရေး အဆင်ပြေစေရန် ဝန်ထမ်းအိမ်ရာများကိုပါ ဦးစားပေးဆောက်လုပ်ရမည်ဖြစ်ကြောင်းလည်း ပြည်ထောင်စုဝန်ကြီးက အဆိုပါ အစည်းအဝေးတွင် ပြောကြားခဲ့သည်ဟု သိရသည်။

ထင်ပေါ်ဝင်း(ကမာရွတ်)
ဓာတ်ပုံ - ထိန်လင်း

မျိုးစေ့ထုတ်တောင်သူများအား သွင်းအားစုများ ထောက်ပံ့

နေပြည်တော် ဇူလိုင် ၁၁

နေပြည်တော် ပုဗ္ဗသီရိမြို့နယ် သပြေကုန်းစံပြကျေးရွာတွင် ယမန်နေ့က မျိုးစေ့ထုတ်တောင်သူများအား စီးပွားဖြစ် မျိုးကောင်းမျိုးသန့်မျိုးစေ့၊ သွင်းအားစုများ ပေးအပ်ခြင်းနှင့် နည်းပညာဆွေးနွေးပွဲကျင်းပရာ စိုက်ပျိုးရေး၊ မွေးမြူရေးနှင့် ဆည်မြောင်းဝန်ကြီးဌာန စိုက်ပျိုးရေးဦးစီးဌာနမှ ဒုတိယညွှန်ကြားရေးမှူးချုပ် ဦးအေးကိုကို၊ နေပြည်တော်တိုင်းဦးစီးမှူး ဦးဝင်းဦး၊ ခရိုင်ဦးစီးမှူးများ၊ မြို့နယ်ဦးစီးမှူးများ၊ တောင်သူလယ်သမားများနှင့် ဝန်ထမ်းများ တက်ရောက်ကြသည်။

အခမ်းအနားတွင် ဒုတိယညွှန်ကြားရေးမှူးချုပ်နှင့် တိုင်းဦးစီးဌာနတို့မှ မျိုးကောင်းမျိုးသန့် စိုက်ပျိုးခြင်းနှင့် စိုက်ပျိုးရေးဆိုင်ရာ အလေ့အကျင့်ကောင်းများ ဆောင်ရွက်ကြရန် ဆွေးနွေးကြပြီး မျိုးစေ့ထုတ်တောင်သူများအား မျိုးစေ့နှင့် သွင်းအားစုများ ပေးအပ်ခဲ့ကြောင်း သိရသည်။

မောင်ကျော်ကြီး

ကျောက်မဲ၌ ရေပြင်အသက်ကယ်နည်း လက်တွေ့သရုပ်ပြ

သီပေါ ဇူလိုင် ၁၁

ရှမ်းပြည်နယ် မြောက်ပိုင်း ကျောက်မဲခရိုင် မီးသတ်ဦးစီးဌာနက ကြီးမှူး၍ သဘာဝဘေးအန္တရာယ်များကျရောက်ပါက လျင်မြန်စွာတုံ့ပြန်ကယ်ဆယ်နိုင်ရေးအတွက် ရှာဖွေကယ်ဆယ်ရေးလုပ်ငန်းများ ဆောင်ရွက်လျက်ရှိသည်။

ထိုသို့ဆောင်ရွက်ရာတွင် ယမန်နေ့က ခရိုင်မီးသတ်ဦးစီးဌာနမှူး ဦးဇော်မင်းဦးကြီးကြပ်မှုဖြင့် ရှာဖွေကယ်ဆယ်ရေးတပ်ဖွဲ့ဝင်များ သစ်တောရေကူးကန်တွင် လက်တွေ့သရုပ်ပြဆောင်ရွက်ခဲ့ကြောင်း သိရသည်။

စိုင်း(သီပေါ)

ကရင်ပြည်နယ် ရင်းနှီးမြှုပ်နှံမှုကော်မတီ၏ တတိယအကြိမ်မြောက် အစည်းအဝေးကျင်းပ

ဘားအံ ဇူလိုင် ၁၁

ကရင်ပြည်နယ် ရင်းနှီးမြှုပ်နှံမှုကော်မတီ၏ တတိယအကြိမ်မြောက် အစည်းအဝေးကို ဇူလိုင် ၁၀ ရက်က ဘားအံမြို့ရှိ ကရင်ပြည်နယ်အစိုးရအဖွဲ့ရုံး အစည်းအဝေးခန်းမ၌ ကျင်းပခဲ့သည်။ အဆိုပါ အစည်းအဝေးတွင် ကရင်ပြည်နယ် ရင်းနှီးမြှုပ်နှံမှုကော်မတီဥက္ကဋ္ဌ ပြည်နယ်ဝန်ကြီးချုပ်က ပြည်နယ်အတွင်း ဖွံ့ဖြိုးတိုးတက်ရေးနှင့် ဒေသခံများ အလုပ်အကိုင်အခွင့်အလမ်းရရှိရေးအတွက် ရင်းနှီးမြှုပ်နှံမှုများ ဖိတ်ခေါ်ခွင့်ပြုပေးလျက်ရှိသလို သက်ဆိုင်ရာဌာနများကလည်း လိုအပ်သောဝန်ဆောင်မှုများ ဝိုင်းဝန်းကူညီဆောင်ရွက်ပေးရန်လိုကြောင်း အမှာစကားပြောကြားသည်။ ဆက်လက်၍ ကော်မတီအတွင်းရေးမှူးက မြန်မာနိုင်ငံရင်းနှီးမြှုပ်နှံမှုကော်မရှင်မှ ထပ်မံထုတ်ပြန်ထားသော အမိန့်၊ ညွှန်ကြားချက်များနှင့် ကရင်ပြည်နယ်၏ ရင်းနှီးမြှုပ်နှံမှု အခြေအနေများကိုလည်းကောင်း၊ ပြည်နယ် အတွင်းနှင့် စက်မှုဇုန်ရှိ ခွင့်ပြုပြီး ရင်းနှီးမြှုပ်နှံမှုလုပ်ငန်းများတွင် ကွင်းဆင်းဝန်ဆောင်မှုပေးခြင်းကိုလည်းကောင်း၊ ဩဂုတ် ၁ ရက်နေ့တွင် စတင်အသုံးပြုတော့မည့် မြန်မာနိုင်ငံ ကုမ္ပဏီများဥပဒေအကြောင်းကိုလည်းကောင်း ရှင်းလင်းတင်ပြခဲ့သည်။ ထို့နောက် ပြည်နယ် စီမံကိန်း၊ ဘဏ္ဍာရေးနှင့် စည်ပင်သာယာရေးဝန်ကြီးက ပြည်နယ်အတွင်း စီးပွားရေးဆိုင်ရာအသင်းအဖွဲ့များ ဖွဲ့စည်းမှုနှင့် ပတ်သက်၍လည်းကောင်း၊ ပြည်နယ် လျှပ်စစ်နှင့် စက်မှုဝန်ကြီးက စက်မှု ဇုန်နှင့် စက်မှုလုပ်ငန်းများတိုးချဲ့မှုနှင့် ပတ်သက်၍လည်းကောင်း ပြန်လည်ဆွေးနွေးခဲ့ပြီး လိုအပ်သည်များကို ပြည်နယ်ဝန်ကြီးချုပ်က ဖြည့်စွက်မှာကြားခဲ့ကြောင်း သိရသည်။

စောမျိုးမင်းသိန်း(ပြန်/ဆက်)

ဖခင်အမည်မှန်

ဝက်လက်မြို့၊ အထကတက္ကသိုလ် ဝင်တန်း(K)မှ မောင်မင်းခန့်ကျော်(၁)၏ ဖခင်အမည်မှန်မှာ ဦးဇော်ခိုင်ဦး ၅/ဝလန(နိုင်)၁၃၃၁၉၈ ဖြစ်ပါကြောင်း။ **ဦးဇော်ခိုင်ဦး**

ဖခင်အမည်မှန်

ဝက်လက်မြို့၊ အထကတက္ကသိုလ် ဝင်တန်း(H)မှ မဘိုမစ်၏ ဖခင်အမည်မှန်မှာ ဦးပေါက်စီ၅/ဝလန(နိုင်)၁၃၄၃၄ ဖြစ်ပါကြောင်း။ **ဦးပေါက်စီ**

ဖခင်အမည်မှန်

ဝက်လက်မြို့၊ အထက နဝမတန်း(L)မှ မအေးသက်မာ၏ ဖခင်အမည်မှန်မှာ ဦးကျော်ထွေး ၅/ဝလန(နိုင်)၁၄၇၂၅၅ ဖြစ်ပါကြောင်း။ **ဦးကျော်ထွေး**

ရန်ကုန်တိုင်းဒေသကြီး၊ စမ်းချောင်းမြို့နယ်နေ ဒေါ်ဟန်သီမောင်မောင် ၉/အမဇ(နိုင်)၀၂၄၅၅၁၆ နှင့် အများသိစေရန် အသိပေးကြေညာခြင်း

ရန်ကုန်တိုင်းဒေသကြီး၊ တာမွေမြို့နယ်နေ ဒေါ်ခင်သူဇာငြိမ်း ၁၂/မဂတ(နိုင်)၀၉၅၂၀၁ ၏ လွှဲအပ်ညွှန်ကြားချက်အရ အောက်ပါအတိုင်း အသိပေးကြေညာအပ်ပါသည်။

အထက်ပါ ကြေညာခြင်းခံရသူ ဒေါ်ဟန်သီမောင်မောင် နှင့် ဒေါ်ခင်သူဇာငြိမ်းတို့သည် Social Network တွင် စုမဲလုပ်ကိုင်ကြရာမှ ခင်မင်ရင်းနှီးခဲ့ကြရာ ဒေါ်ခင်သူဇာငြိမ်း မှ ၄င်းပိုင်ငွေကျပ် ၉၀၀၀၀၀၀/-(ငွေကျပ်သိန်းကိုးဆယ်တိတိ) ကို ယုံကြည်စွာဖြင့် ဒေါ်ဟန်သီမောင်မောင်အား ၁၈-၆-၂၀၁၈ရက်တွင် ခေတ္တအပ်နှံထားပါသည်။ အဆိုပါ ယုံကြည်မှုဖြင့် အပ်နှံထားသည့် ငွေကျပ်သိန်း(၉၀)ကို ၆-၇-၂၀၁၈ရက်တွင် ဒေါ်ခင်သူဇာငြိမ်းမှ ဒေါ်ဟန်သီမောင်မောင်ထံမှ ပြန်လည်ရယူမည်ဖြစ်ကြောင်း ပြောဆိုအပ်နှံခဲ့ခြင်းဖြစ်ပါသည်။ ထို့ပြင်ငွေအပ်နှံစဉ်ကလည်း အပ်နှံငွေများကို ကိုယ်ကျိုးအတွက်သုံးစွဲခြင်းမပြုရန် ဒေါ်ဟန်သီမောင်မောင်အား ဒေါ်ခင်သူဇာငြိမ်းမှ ထပ်တလဲလဲ ပြောကြားပြီးမှ အပ်နှံခဲ့ခြင်းဖြစ်ပြီး ဒေါ်ဟန်သီမောင်မောင်ကိုယ်တိုင်ကလည်း ဒေါ်ခင်သူဇာငြိမ်းအား ယုံကြည်အပ်နှံငွေများကို ၆-၇-၂၀၁၈ ရက်တွင် အပြည့်အဝ ပြန်လည်ပေးမည်ဖြစ်ကြောင်း ပြောဆိုခဲ့ပြီး စာချုပ်တွင် လက်မှတ်လက်မွေရေးထိုးချုပ်ဆိုခဲ့ကြပါသည်။

သို့သော်လည်း ၆-၇-၂၀၁၈ရက်တွင် ဒေါ်ဟန်သီမောင်မောင်က ဒေါ်ခင်သူဇာငြိမ်းထံမှ ယုံကြည်မှုဖြင့်ရယူထားသည့် ငွေကျပ်သိန်း(၉၀)ကိုပြန်လည်ပေးအပ်ခြင်းမရှိပါ။ အဆိုပါငွေကျပ် သိန်း(၉၀)ကို ပြန်လည်ပေးခြင်းမရှိဘဲ ကိုယ်ကျိုးအတွက်သုံးစွဲထားခြင်းဖြစ်ကြောင်းလည်း စုံစမ်းသိရှိထားပြီးဖြစ်ပါသည်။

သို့ဖြစ်ပါ၍ ယနေ့ကြေညာချက်ပါသည့်ရက်မှ ခုနစ်ရက်အတွင်း ကျွန်ုပ်ထံသို့ဖြစ်စေ၊ ကျွန်ုပ်၏အမှုသည် ဒေါ်ခင်သူဇာငြိမ်းထံသို့ဖြစ်စေ ငွေကျပ်သိန်း(၉၀)ကို လာရောက်ပေးအပ်ရန်နှင့် လိုက်နာမှုမရှိဘဲပျက်ကွက်ပါက တည်ဆဲဥပဒေများနှင့်အညီ တရားမကြောင်းအရလည်းကောင်း၊ ရာဇဝတ်ကြောင်းအရလည်းကောင်း တရားစွဲဆိုဆောင်ရွက်သွားမည်ဖြစ်ကြောင်း အသိပေးကြေညာအပ်ပါသည်။

လွှဲအပ်ချက်အရ-
ဦးအောင်ကျော်လွင်
(LL.B)၊ အထက်တန်းရှေ့နေ(စဉ်-၄၄၅၅)
အမှတ်(၃၃၄/A)၊ စံပြဈေး(၂)လမ်း၊ စံပြရပ်ကွက်၊ သင်္ဃန်းကျွန်းမြို့နယ်၊ ရန်ကုန်မြို့
ဖုန်း-၀၉-၇၇၄၅၆၉၃၀၃

အမ်းမြို့နယ်အသင်း(ရန်ကုန်)

အမ်းမြို့နယ်အသင်း(ရန်ကုန်)၏ စတုတ္ထအကြိမ်မြောက် ဝါဆိုသက်နန်းဆက်ကပ်လှူဒါနိုးပွဲကို ရန်ကုန်မြို့၊ သင်္ဃန်းကျွန်းမြို့နယ်၊ ဆ/ခရပ်ကွက်၊ မေလမ်းသွယ် (၂)လမ်း၊ မေအိမ်ရာရှိ အောင်ရာခြေဝရိယတ္တိစာသင်တိုက်တွင် ၂၂-၇-၂၀၁ရက် (တနင်္လာနေ့) နံနက်စာ၁ရီမှစ၍ ကျင်းပပြုလုပ်မည်ဖြစ်ပါသဖြင့် အမ်းမြို့နယ်အသင်းသူ၊ အသင်းသားများနှင့်အမ်းမြို့နယ်သူ မြို့နယ်သားများ ကြွရောက်ကြပါရန် လေးစားစွာဖိတ်ကြားအပ်ပါသည်။

အမှူဆောင်အဖွဲ့
အမ်းမြို့နယ်အသင်း(ရန်ကုန်)

ဖိဘ အမည်မှန်

သာကေတမြို့နယ် အထက(၁) သတ္တမတန်း(ဂ)မှ မောင်ကောင်းဟိန်းထက်၏ ဖိဘအမည်မှန်မှာ ဦးရာဇီကီဆိုရ် ၇/ကတခ(နိုင်) ၀၀၀၁၄၅+ဒေါ်ဆီမလာ ၇/ကတခ(နိုင်) ၁၀၈၅၆၂ ဖြစ်ပါကြောင်း။

ပြင်ဆင်ဖတ်ရှုပါရန်

၁၀-၇-၂၀၁၈ ရက်ထုတ် ဤသတင်းစာ စာမျက်နှာ(၂၉)ပါ ကနဉ့်ကွက်နိုင်ငံပါကြောင်း ကြော်ငြာ ၂၂ယ/၃၁၉၂၉၏ ယာဉ်လက်ဝယ်ရှိသူ အမည်မှာ ဒေါ်ခက်ခက်နိုင်စစား ဦးသိန်းဇော် ၁၃/ကလန(နိုင်)၀၇၃၄၅၅ ဟုပြင်ဆင်ဖတ်ရှုပါရန်။

ဖိဘ အမည်မှန်

မြင်းခြံမြို့နယ်၊ တောပုကျေးရွာ အထက(၆)သတ္တမတန်းမှ မစုကဗျာလှိုင်၏ ဖိဘနှင့် ဖခင်အမည်မှန်မှာ ဦးစော်ဝင်းလှိုင် ၉/မခန(နိုင်)၁၇၀၃၁၀ ဒေါ်တင်မာဆွေဦး ၉/မခန(နိုင်)၂၀၈၄၂၃သည် အမှန်ဖြစ်ပါကြောင်း။
ဦးစော်ဝင်းလှိုင်-ဒေါ်တင်မာဆွေဦး

တစ်ဦးတည်းဖြစ်ပါကြောင်း

ဗျော်ဘွယ်မြို့နယ်၊ တောတွင်လုအုပ်စု၊ ရွာသစ်(နှ)အထက(၉) တက္ကသိုလ်ဝင်တန်းအောင်မှ မဖြူနှင်းဦး ၉/ဗဘန(နိုင်)၂၄၈၈၃ ၏ဖခင် ဦးစန်းခင်(ခ)ဦးဆန်းခင် ၉/ဗဘန(နိုင်)၁၅၀၄၃၆ မှာ တစ်ဦးတည်းဖြစ်ပါကြောင်း။

ဖခင်အမည်မှန်

ပဲခူးတိုင်းဒေသကြီး၊ သာယာဝတီခရိုင်၊ သာယာဝတီမြို့နယ်၊ အလကအရှေ့ ရေတွင်းကုန်း အဌမတန်းမှ မယမင်းရွှေဇင်၏ ဖခင်အမည်မှန်မှာ ဦးသန်းစိုး ၇/သဝ တ(နိုင်)၀၉၉၉၄၉ ဖြစ်ပါကြောင်း။

ဒေါ်ခိုင်မို့မို့လင်း ၁၁/အမန(နိုင်)၀၄၆၄၅၅၆ ၏ လွှဲအပ်ညွှန်ကြားချက်အရ
ဒေါ်ဝင်းဖြိုးဖြိုးအေး (အထက်တန်းရှေ့နေ)၏ ၇-၇-၂၀၁၈ ရက်စွဲပါ
မြန်မာ့အလင်းသတင်းစာ၊ စာမျက်နှာ(၂၀)ရှိ ဒေါ်ဇနီးနီးကိုလွင်နှင့်ပတ်သက်သည့်
ကြေညာချက်အပေါ် ပြန်လည်ရှင်းလင်းကြေညာခြင်း

စစ်ကိုင်းမြို့၊ မိုးဇာရပ်ကွက်နေ ကျွန်ုပ်၏မိတ်ဆွေ ဒေါ်ဇနီးနီးကိုလွင် ၅/စကန(နိုင်)၁၉၈၄၆၇၏ လွှဲအပ်ညွှန်ကြားချက်အရ အောက်ပါအတိုင်း ကြေညာအပ်ပါသည်။

လူကြီးမင်းဒေါ်ခိုင်မို့မို့လင်းသည် ကျွန်ုပ်မိတ်ဆွေမှတစ်ဆင့် ဒေါ်ဆုမြတ်ထိုက် ရောင်းချသောစုမဲများကို ဝယ်ယူလိုကြောင်း ကမ်းလှမ်းပြောဆိုသဖြင့် ကျွန်ုပ်မိတ်ဆွေက အကျိုးတူဝယ်ယူရောင်းချပေးခဲ့ခြင်းဖြစ်ကြောင်း၊ သို့ရာတွင် စုမဲများ ရောင်းချသူ ဒေါ်ဆုမြတ်ထိုက်သည် တွေ့ဆုံဖြေရှင်းပေးခြင်းမရှိဘဲ ၁၄-၆-၂၀၁၈ရက် ကြေးမုံသတင်းစာ၌ စာရင်းရှင်းလင်းရန် (၅)လအချိန်လိုအပ်ပြီး ထိုအချိန်ပြီးမြောက်ပြီးချိန်တွင် နိုင်လုံသောအထောက်အထား တင်ပြနိုင်သူများအား ရှင်းလင်းရန်ရှိသော ငွေကြေးများအား ပြေလည်အောင်ဖြေရှင်းပေးမည်ဟု ကြေညာခဲ့ကြောင်း သိရှိရပါသည်။ သို့သော်လည်း ကျွန်ုပ်မိတ်ဆွေအနေဖြင့် ၄င်းနှင့်အတူ အကျိုးတူစုမဲလုပ်ငန်းလုပ်ကိုင်သူအချို့ကို မမိတတိနိုင်သည့်ဘက်မှ ဖြေရှင်းဆောင်ရွက်ပေးလျက်ရှိပါသည်။ ယနေ့အချိန်ထိ ဒေါ်ဆုမြတ်ထိုက်က စုမဲကိစ္စများအား ဖြေရှင်းဆောင်ရွက်ပေးခြင်းမရှိသေးပါသဖြင့် လူကြီးမင်းအနေဖြင့် စောင့်ဆိုင်းပေးစေလိုကြောင်း ညွှန်ကြားချက်အရ အသိပေးကြေညာအပ်ပါသည်။

သို့ဖြစ်ပါ၍ အဆိုပါကိစ္စရပ်များဖြေရှင်းနေချိန်နှင့် စီစဉ်ဆောင်ရွက်နေချိန်အတွင်း၌သော်လည်းကောင်း၊ နောင်အခါ၌သော်လည်းကောင်း ကျွန်ုပ်မိတ်ဆွေနှင့် မိသားစုဝင်များ၏ ဂုဏ်သိက္ခာကျဆင်းစေမည့် ပြုလုပ်ပြောဆိုမှု၊ ဝေဖန်ရေးသားမှုများအား ဆက်သွယ်ရေးနှင့် လုမှုကွန်ရက်၌ဖြစ်စေ၊ ပြင်ပ၌ဖြစ်စေ၊ အခြားနည်းဖြင့်ဖြစ်စေပြုလုပ်ခြင်း၊ ပြောဆိုခြင်း၊ ရေးသားခြင်းများ မပြုလုပ်ပါရန်နှင့် ပြုလုပ်ခဲ့သည်ရှိသော် တည်ဆဲတရားဥပဒေများနှင့်အညီ အရေးယူဆောင်ရွက်သွားမည်ဖြစ်ကြောင်း လွှဲအပ်ညွှန်ကြားချက်အရ အသိပေးကြေညာအပ်ပါသည်။

လွှဲအပ်ညွှန်ကြားသူ
ဒေါ်ဇနီးနီးကိုလွင် ၅/စကန(နိုင်)၁၉၈၄၆၇

လွှဲအပ်ညွှန်ကြားချက်အရ
ဒေါ်ခင်စန်ဦးထွေး LL.B(စဉ်-၉၀၂၃)၊ တရားလွတ်တော်ရှေ့နေ
ဖုန်း-၀၉-၃၃၀၂၁၈၈၉

ကန့်ကွက်နိုင်ပါကြောင်း

ပုသိမ်မြို့၊ (၈)ရပ်ကွက်၊ အကွက်အမှတ်(၁၂၆)၊ မာတာအကွက်၊ ဦးပိုင်အမှတ်(၂၆-၈)၊ ဧရိယာ(၁၆သမ၂၉၀) ဧကရှိမြေကို ဒေါ်စန်းစန်းငွေးအမည်ဖြင့် မြေပေးမိန့်ထုတ်ပေးပါရန် လျှောက်ထားခြင်းနှင့်ပတ်သက်၍ ဤကြော်ငြာပါသည့် ရက်မှစ၍ ၁၅ ရက်အတွင်း ကန့်ကွက်ရန်ရှိပါက ပုသိမ်မြို့နယ် အထွေထွေအုပ်ချုပ်ရေး ဦးစီးဌာနရုံးသို့ အကျိုးအကြောင်းဖော်ပြ၍ လာရောက်ကန့်ကွက်နိုင်ပါကြောင်း ကြေညာအပ်ပါသည်။

မြို့နယ်အထွေထွေအုပ်ချုပ်ရေးဦးစီးဌာန
ပုသိမ်မြို့နယ်

ဖခင်အမည်မှန်

ဟုမ္မလင်းမြို့နယ်၊ ရွှေပြည်အေးမြို့၊ (၄)ရပ်ကွက်နေ အထက အဌမတန်းမှ မယုယခင်နှင့် သတ္တမတန်းမှ မသဲဆုဇင်တို့၏ဖခင် ဦးကျော်ဇင်၏ အမည်မှန်မှာ ဦးကျော်ဇင်ဝင်း ၅/မရန (နိုင်) ၂၁၁၁၀၃ ဖြစ်ပါကြောင်း။ **ဦးကျော်ဇင်ဝင်း**

ကန့်ဘလူမြို့နယ်အသင်း(ရန်ကုန်) ၁၈-ကြိမ်မြောက် ဝါဆိုသက်နန်းဆက်ကပ်လှူဒါန်းပွဲနှင့် သက်ကြီးပူဇော်ပွဲဖိတ်ကြားလွှာ

ကန့်ဘလူမြို့နယ်အသင်း(ရန်ကုန်)၏ (၁၈)ကြိမ်မြောက် ဝါဆိုသက်နန်းဆက်ကပ်လှူဒါန်းပွဲ နှင့် (၁၆)ကြိမ်မြောက် သက်ကြီးပူဇော်ပွဲ အခမ်းအနားကို ၅-၈-၂၀၁၈ရက် (တနင်္ဂနေ့) နံနက် ၈း၃၀နာရီတွင် ရွေတိုဂုဏေတီတော်အရှေ့ဘက်မုခ်အနီး ကြေးသွန်းဘုရားကြီးရှေ့ရှိ မင်္ဂလာစျေးမျှော်ရုံ၌ ကျင်းပပြုလုပ်မည်ဖြစ်ပါ၍ ရန်ကုန်ရောက် ကန့်ဘလူမြို့နယ်သူ/သားများ အသင်းဝင်များ တက်ရောက်ကြပါရန် လေးစားစွာဖြင့် ဖိတ်ကြားအပ်ပါသည်။

အသက် (၇၅)နှစ်အထက် အဘိုးအဘွားများ ဆက်သွယ်လှူဒါန်းလိုသူများသည် အောက်ဖော်ပြပါ အမှုဆောင်များထံသို့ ၂၈-၇-၂၀၁၈ရက်နောက်ဆုံးထား၍ ဆက်သွယ်လှူဒါန်းနိုင်ပါသည်။

ဦးအောင်ခိုင်ဦး	ဥက္ကဋ္ဌ	ဖုန်း-၀၉-၅၃၁၀၆၃၅
ဦးအောင်မျိုးသန့်	အတွင်းရေးမှူး	ဖုန်း-၀۹-၂၅၀၇၇၃၁
ဦးစိုးသူရ	ပြန်ကြားရေးမှူး	ဖုန်း-၀۹-၅၀၁၀၅၀၆
ဦးသစ်ထွန်း	တွဲ-ဘဏ္ဍာရေးမှူး	ဖုန်း-၀۹-၄၀၀၄၂۹၄၂۷
ခေါ်ခင်သန်းညွန့်	တွဲ-စာရင်းစစ်	ဖုန်း-၀۹-၄၂၁၀၈၇၃၂۷

အလုပ်အမှုဆောင်အဖွဲ့
ကန့်ဘလူမြို့နယ်အသင်း(ရန်ကုန်)

ယာဉ်မှတ်ပုံတင်စာအုပ် မိတ္တူလျှောက်ထားခြင်း

ယာဉ်အမှတ် CC/8400 Toyota Probox, S/W (4x2) ယာဉ်လက်ဝယ်ရှိသူ ရွှေဝါရောင်စိုက်ပျိုးရေးကုမ္ပဏီက (ကမ-၃)ပျောက်ဆုံး၍ မိတ္တူထုတ်ပေးရန် လျှောက်ထားလာပါသည်။ ကန့်ကွက်လိုပါက ခိုင်လုံသော အထောက်အထားများဖြင့် ကြော်ငြာသည့်ရက်မှ ၁၅ရက်အတွင်း အောက်ဖော်ပြပါရုံးသို့ လူကိုယ်တိုင်လာရောက်ကန့်ကွက်နိုင်ပါသည်။

ကညန၊ ခရိုင်ရုံး (ရန်ကုန်အနောက်ပိုင်း)

ကန့်ကွက်နိုင်ပါကြောင်း

ရန်ကုန်တိုင်းဒေသကြီး၊ လှိုင်သာယာမြို့နယ်၊ (၂၀)ရပ်ကွက်၊ အပိုင်(၆)၊ ဗိုလ်တေဇပတ်လမ်း၊ သကမ-၁၇၊ အိမ်အမှတ် (၉၀၈/ခ) အလျား×အနံ (၂၀×၆၀)ပေါ်ရှိ ခေါ်မလိုင် အမည်ပေါက်မြေချပါမစ်နှင့် ဆက်စပ်စာချုပ်များအရ ရောင်းချပိုင်ခွင့်ရှိသူ ခေါ်မြင့်မြင့်အေးထံမှ ကျွန်ုပ်၏မိတ်ဆွေမှာ အပြီးအပိုင် ဝယ်ယူရန်အတွက် စရန်ငွေတချို့တစ်ဝက်ပေးချေထားပြီးဖြစ်ပါ၍ ကန့်ကွက်လိုပါက တရားဝင်ခိုင်လုံသော အထောက်အထားစာရွက်စာတမ်းများနှင့်တကွ ဤကြော်ငြာပါသည့်ရက်မှ ၁၀ရက်အတွင်း လာရောက်ကန့်ကွက်နိုင်ပါသည်။ သတ်မှတ်ရက်ကျော်လွန်ပါက ဥပဒေနှင့်အညီ အရောင်းအဝယ်အား ဆက်လက်ဆောင်ရွက်သွားမည်ဖြစ်ပါကြောင်း အများသိစေရန် ကြေညာအပ်ပါသည်။

လွှဲအပ်ညွှန်ကြားချက်အရ-

ခေါ်ရီလေးမော်	ခေါ်အိအိဖြူ	ခေါ်ဇင်စိုး
(စဉ်-၁၄၇၀၇)(၂၉-၆-၂၀၁၈)	(စဉ်-၄၆၆၃၈)	(စဉ်-၄၉၃၈၈၄)
တရားလွှတ်တော်ရှေ့နေ		အထက်တန်းရှေ့နေများ

ရုံး-စုပေါင်းရုံးကြီးဝင်း၊ အင်းစိန်မြို့နယ်၊ ဖုန်း-၀۹-၄၂၀၀၈၉၃၈၀

ဦးကျော်ကျော်ထွေး ၅/ကဘလ(နိုင်)၁၃၉၃၄၃ နှင့် အများသိစေရန်ကြေညာခြင်း

ရန်ကုန်တိုင်းဒေသကြီး၊ ဒေါပုံမြို့နယ်၊ နွယ်အေးရပ်ကွက်၊ နဂါးနီ (၁)လမ်း၊ အမှတ် (၃၄)ဟုခေါ်တွင်သော ဓရိယာ (၁၂ ½×၅၀)ရှိ Aဒါဘာအခန်းနှင့် Bဒါဘာအခန်း (၂)ခန်းအား ကျွန်ုပ်မိတ်ဆွေဖြစ်သူ ခေါ်ခင်မိုးမိုး (N/OKA-၀۷၄၆၁၈)၊ အမှတ် ၅၉၁၊ ဧရာကျောင်းလမ်း၊ (ည)ရပ်ကွက်၊ မြောက်ဥက္ကလာပမြို့နယ်၊ ရန်ကုန်တိုင်းဒေသကြီး နေထိုင်သူမှ ၈-၁၀-၂၀၁၆ရက်စွဲပါ နှစ်ဦးသဘောတူ တိုက်ခန်းအရောင်းအဝယ်ကတိစာချုပ်ဖြင့် ဦးကျော်ကျော်ထွေးထံမှ အပြီးအပိုင်ငွေအပြေအကျေပေးချေ ဝယ်ယူထားပြီးဖြစ်ပါသည်။

အထက်ပါလိပ်စာရှိ တိုက်ခန်း (၂)ခန်းသည် ခေါ်ခင်မိုးမိုးပိုင်တိုက်ခန်းဖြစ်ပါ၍ ၄င်း၏ခွင့်ပြုချက်မရရှိဘဲ ရောင်းချခြင်း၊ ပေါင်နှံခြင်း၊ လွှဲပြောင်းခြင်း၊ လဲလှယ်ခြင်း မပြုလုပ်ရန် တားမြစ်ကြောင်း အများသိစေရန် ကြေညာအပ်ပါသည်။ လိုက်နာခြင်းမရှိပါက တည်ဆဲဥပဒေအရ အရေးယူဆောင်ရွက်သွားမည်ဖြစ်ကြောင်း အသိပေးကြေညာအပ်ပါသည်။

လွှဲအပ်ညွှန်ကြားသူ	လွှဲအပ်ညွှန်ကြားချက်အရ-
ခေါ်ခင်မိုးမိုး	ဦးသိန်းဇော်ဦး (LL.B)
(N/OKA-၀۷၄၆၁၈)	အထက်တန်းရှေ့နေ(စဉ်-၂၁၇၁၆)
	ဖုန်း-၀۹-၈۹۹၀၆၅၆၆۷

ဖခင်အမည်မှန်

ဦးအေလိုင်၏သား သံဖြူဧရပ်မြို့နယ်၊ ဝဲကလီကျေးရွာ အထက နဝမတန်းမှ မောင်ချစ်မိုးဟိန်း၏ ဖခင်အမည်မှန်မှာ ဦးဇော်ဝင်းနိုင် ၁၀/သဖရ(နိုင်)၀၇၁၈၁၁ ဖြစ်ပါကြောင်း။ ဦးဇော်ဝင်းနိုင်

ဖခင်အမည်မှန်

မန္တလေးတိုင်းဒေသကြီး၊ သပိတ်ကျင်းမြို့ အထက တက္ကသိုလ်ဝင်တန်း(B)မှ မအေးမြသီတာ၏ဖခင် ဦးတရုတ်ကြီး၏ အမည်မှန်မှာ ဦးကျော်ဝင်း ၉/သပက (နိုင်)၀၆၈၁၄၈ ဖြစ်ပါသည်။ ဦးကျော်ဝင်း

မိဘအမည်မှန်

ဦးရွှေဘာ-ခေါ်ကြည်ဆိုင် တို့၏သား သံဖြူဧရပ်မြို့ အထက(၁) တက္ကသိုလ်ဝင်တန်းမှ မောင်ကောင်းချစ်၏ မိဘ အမည်မှန်မှာ ဦးကျော်မိုး ၆/ရဖန(နိုင်) ၀၆၀၀၆၀နှင့် ခေါ်တိုင် ၆/ရဖန(နိုင်) ၀၆၀၀၈၅ ဖြစ်ပါကြောင်း။
ဦးကျော်မိုး-ခေါ်တိုင်

ဖခင်အမည်မှန်

မန္တလေးတိုင်းဒေသကြီး၊ သပိတ်ကျင်းမြို့ အထက(၁) တက္ကသိုလ်ဝင်တန်းမှ ဆဌမတန်း(A)မှ မောင်လှိုင်မင်းထက်၏ဖခင် ဦးဆန်းဘို ၉/သပက(နိုင်) ၀၅၄၈၄၀ ဖြစ်ပါသည်။ ဦးဆန်းဘို

အများသိစေရန်

ရန်ကုန်မြို့၊ တာမွေမြို့နယ်၊ ကျောက်မြောင်း(အရှေ့)ရပ်ကွက်၊ သြဘာလမ်း၊ အမှတ် ၅၅(ပထမထပ်)တွင် နေထိုင်သူ ခေါ်မြွေရွှေ MME-၅၇၅၇၁၆၆၏ လွှဲအပ်ညွှန်ကြားချက်အရ အောက်ပါအတိုင်းကြေညာပါသည်။

သန်လျင်မြို့နယ်၊ အမှုထမ်းရပ်ကွက်၊ ညောင်သုံးပင်တောင်ကွက်၊ ဦးပိုင်အမှတ်-၆၈(က)+၅၉၊ မြေကွက်အမှတ်-၂၉၊ ဧရိယာ ၀၃သမ ၀၅၀ဧကရှိ ဦးမောင်မောင်ကြီးအမည်ပေါက် ဂရန်မြေကွက်နှင့်ပတ်သက်၍ ခေါ်မြွေရွှေက ဦးဆန်းလွင်ဦးအပေါ် သီးခြားသက်သာခွင့် အက်ဥပဒေဗုဒ်မ-၈ အရ ကျူးကျော်ဝင်ရောက်နေထိုင်သူအား ဖယ်ရှားပြီး မြေကွက်လက်ရောက်ရလိမ့်မည် ရန်ကုန်တောင်ပိုင်းခရိုင်တရားရုံး တရားမကြီးမှုအမှတ်-၁၄/၂၀၁၈တွင် တရားစွဲဆိုထားပြီးဖြစ်ပါသည်။

ခေါ်မြွေရွှေ MME-၅၇၅၇၁၆၆ လွှဲအပ်ညွှန်ကြားချက်အရ-

ခေါ်ထူးထူးမြတ် (LL.B)	ဦးစိုးဟန် (LL.B)
တရားလွှတ်တော်ရှေ့နေ(စဉ်-၁၂၅၃၆)	တရားလွှတ်တော်ရှေ့နေ(စဉ်-၅၈၁၂)
အမှတ်(၃၇)၊ ဘုရားကုန်း	အမှတ်(၃၇)၊ ဘုရားကုန်း
မြို့ပြကွက်သစ်၊ သန်လျင်မြို့	မြို့ပြကွက်သစ်၊ သန်လျင်မြို့

ဒီကရီကို အတည်ပြုလုပ်ရန် အမိန့်မထုတ်သင့်ကြောင်း ထုချေစေရန်

အကြောင်းကြားစာ

(တရားမကျင့်ထုံးကိုဥပဒေအမိန့် ၂၁၊ နည်းဥပဒေ ၂၂)
ရန်ကုန်အနောက်ပိုင်းခရိုင်တရားမရုံးတော်၌
၂၀၁၃ ခုနှစ် တရားမကြီးမှုအမှတ် ၅၃၇နှင့် ဆက်သွယ်သည့်
၂၀၁၈ ခုနှစ် တရားမဇာရီမှုအမှတ် ၆၁

ဦးထင်အောင်	နှင့်	၁။ ဒေါ်ထက်ထက်လင်း ၂။ ဦးကိုကိုဝင်း ၃။ ဦးစည်သူ
		အတူနေ သားအမျိုး
ဒီကရီအနိုင်ရသူ		တရားရှုံးများ

ရန်ကုန်တိုင်းဒေသကြီး၊ သန်လျင်မြို့နယ်၊ ပဲခူးစုရပ်ကွက်၊ ရုံးတော်ကွက်၊ ဗဗ္ဗားဒလလမ်း၊ အမှတ်(၁၅)နေသူ တရားရှုံးများဖြစ်ကြသော ဒေါ်ထက်ထက်လင်းပါ ၃(အတူနေသားအမျိုး) (ယခုနေရပ်လိပ်စာမသိ)တို့ သိစေရမည်။

၂၀၁၃ခုနှစ် တရားမကြီးမှုအမှတ် ၅၃၇တွင် ကျရှိသည့်ဒီကရီကို အတည်ပြုလုပ်ရန် ဤရုံးတော်တွင် တရားနိုင် ဦးထင်အောင်က လျှောက်ထားသည်ဖြစ်၍ မည်သည့်အကြောင်းကြောင့် အတည်ပြုလုပ်စေရန် အမိန့်ကိုမထုတ်သင့်ကြောင်း အကြောင်းတစ်စုခုရှိလျှင် ပြ၍ချေဆိုရန် သင်ကိုယ်တိုင်ဖြစ်စေ၊ ရုံးတော်အခွင့်အမိန့်ရရှေ့နေနှင့်ဖြစ်စေ၊ အကြောင်းပြချေဆိုနိုင်သူ အခွင့်ရကိုယ်စားလှယ်ဖြင့်ဖြစ်စေ၊ ၂၀၁၈ခုနှစ် ဇူလိုင် ၃၁ရက် (၁၃စဝ၀ပြည့်နှစ် ဒုတိယဝါဆိုလပြည့်ကျော် ၄ရက်) မွန်းမတည့်မီ ၁၀း၀၀ နာရီတွင် ဤရုံးတော်ရှေ့လာရောက်စေ။

၂၀၁၈ခုနှစ် ဇူလိုင် ၉ ရက်တွင် ဤရုံးတော်တံဆိပ်ရိုက်နှိပ်၍ ကျွန်ုပ်လက်မှတ်ရေးထိုး ထုတ်ပေးလိုက်သည်။

(တင်မြ)
ဒုတိယခရိုင်တရားသူကြီး(၉)
ရန်ကုန်အနောက်ပိုင်းခရိုင်တရားရုံး

ကြော်ငြာစာ

ရန်ကုန်အနောက်ပိုင်းခရိုင်တရားရုံး
၂၀၁၈ ခုနှစ် တရားမအထွေထွေမှုအမှတ် ၁၀၅
(မြန်မာနိုင်ငံကုမ္ပဏီများအက်ဥပဒေပုဒ်မ-၅၅ နှင့် ၅၆တို့အရ အတည်ပြုပေးပါရန် လျှောက်ထားသည့်အမှု)

Myanmar Combiz Development Co.,Ltd.
(၄င်း၏ဒါရိုက်တာ ဦးဝင်းမောင်)
အမှတ် (၁၄၈/အီး) (၁၀/ဘီ-၉)၊
အောဝမ်းလမ်းသွယ်၊ လျှောက်ထားသူ
(၉)မိုင်၊ မရမ်းကုန်းမြို့နယ်၊ ရန်ကုန်တိုင်းဒေသကြီး။

ရန်ကုန်တိုင်းဒေသကြီး၊ မရမ်းကုန်းမြို့နယ်၊ (၉)မိုင်၊ အောဝမ်းလမ်းသွယ် အမှတ် (၁၄၈/အီး) (၁၀/ဘီ-၉)နေ Myanmar Combiz Development Co.,Ltd.(၄င်း၏ဒါရိုက်တာ ဦးဝင်းမောင်) က ကုမ္ပဏီများအက်ဥပဒေအရ ကနဦးထည့်ဝင်ထားသော အစုရှယ်ယာများနှင့်မတည်ငြေရင်းတိုးအား လျှောချပြင်ဆင်ခြင်းကို အတည်ပြုပေးပါရန် မြန်မာနိုင်ငံကုမ္ပဏီများအက်ဥပဒေပုဒ်မ-၅၅နှင့် ၅၆တို့အရ လျှောက်ထားချက်ရှိသဖြင့် အဆိုပါလျှောက်ထားချက်အပေါ် အကျိုးစီးပွားသက်ဝင်သည်ဟု အဆိုရှိသူခပ်သိမ်းတို့အား အဆိုပါအမှုတွင် ၄င်းတို့(လာရောက်လျှောက်ထားဆိုင်ဆိုရန် သင့်လျော်မည်ဟုအထင်ရှိလျှင်) ဆိုခဲ့သော ၂၀၁၈ခုနှစ် ဇူလိုင် ၂၆ရက် (၁၃စဝ ပြည့်နှစ် ဒုတိယဝါဆိုလဆန်း ၁၄ ရက်) နံနက် ၁၀နာရီတွင် မိမိတို့ကိုယ်တိုင်သော်လည်းကောင်း၊ မိမိတို့ကနေရာတကျ အမိန့်ပေးထားသူ ကိုယ်စားလှယ်တစ်ဦးဦးအားဖြင့်သော်လည်းကောင်း လာရောက်ဆိုင်ဆိုရန်နှင့် မှူခင်းမှတ်တမ်းများကိုကြည့်ရှုရန် ယခုမိန့်ကြားဆင့်ဆိုလိုက်သည်။ ၄င်းကဲ့သို့ လာရောက်ခြင်းတစ်ခုခုမရှိ ပျက်ကွက်ခဲ့လျှင် ဤရုံးတော်ကဆိုခဲ့သော Myanmar Combiz Development Co.,Ltd. (၄င်း၏ဒါရိုက်တာ-ဦးဝင်းမောင်)၏ လျှောက်လွှာအပေါ်၌ စစ်ဆေးဆောင်ရွက်ပြီးလျှင် ၄င်းအမှုအကြောင်းအရာတွင် စီရင်ချက်ချမှတ်မည်ဖြစ်ကြောင်း ကြော်ငြာစာ ထုတ်ဆင့်လိုက်သည်။

၂၀၁၈ခုနှစ် ဇူလိုင် ၁၀ ရက်တွင် ဤရုံးတော်တံဆိပ်ရိုက်နှိပ်၍ ကျွန်ုပ်လက်မှတ်ရေးထိုး ထုတ်ပေးလိုက်သည်။

(ချိုချိုမာ)
ခရိုင်တရားသူကြီး
ရန်ကုန်အနောက်ပိုင်းခရိုင်တရားရုံး

ဖောင်းကြွနံပါတ်ပြားပျောက် လျှောက်ထားခြင်း

ယာဉ်အမှတ် 9G/4734 ၏ ဖောင်းကြွနံပါတ်ပြား ပျောက်ဆုံး၍ ထုတ်ပေးရန် လျှောက်ထားလာပါသဖြင့် ယခင်ဖောင်းကြွနံပါတ်ပြား ပျက်ပြယ်ကြောင်း အများသိစေရန် ကြေညာအပ်ပါသည်။
ကညန (ရွာသာကြီး)

ဖောင်းကြွပျောက် လျှောက်ထားခြင်း

ယာဉ်အမှတ် FF/8145 ၏ ဖောင်းကြွနံပါတ်ပြား ပျောက်ဆုံး၍ ထုတ်ပေးရန် လျှောက်ထားလာပါသဖြင့် ယခင်ဖောင်းကြွနံပါတ်ပြား ပျက်ပြယ်ကြောင်း အများသိစေရန် ကြေညာအပ်ပါသည်။
ကညန၊ ခရိုင်ရုံး(မအူပင်)
မအူပင်

ဖောင်းကြွနံပါတ်ပြားပျောက် လျှောက်ထားခြင်း

ယာဉ်အမှတ် 4F/3528 ၏ ဖောင်းကြွနံပါတ်ပြား ပျောက်ဆုံး၍ ထုတ်ပေးရန် လျှောက်ထားလာပါသဖြင့် ယခင်ဖောင်းကြွနံပါတ်ပြား ပျက်ပြယ်ပါကြောင်း အများသိစေရန် ကြေညာအပ်ပါသည်။
ကညန၊
ခရိုင်ရုံး(ရန်ကုန်အနောက်ပိုင်း)

ဖောင်းကြွပျောက် လျှောက်ထားခြင်း

ယာဉ်အမှတ် 8F/4096 ၏ ဖောင်းကြွနံပါတ်ပြား ပျောက်ဆုံး၍ ထုတ်ပေးရန် လျှောက်ထားလာပါသဖြင့် ယခင်ဖောင်းကြွနံပါတ်ပြား ပျက်ပြယ်ကြောင်း အများသိစေရန် ကြေညာအပ်ပါသည်။
ကညန၊ ခရိုင်ရုံး(မိတ္ထီလာ)

ဖောင်းကြွပျောက် လျှောက်ထားခြင်း

ယာဉ်အမှတ် 7H/9855 ၏ ဖောင်းကြွနံပါတ်ပြား ပျောက်ဆုံး၍ ထုတ်ပေးရန် လျှောက်ထားလာပါသဖြင့် ယခင်ဖောင်းကြွနံပါတ်ပြား ပျက်ပြယ်ပါကြောင်း အများသိစေရန် ကြေညာအပ်ပါသည်။ ကညန၊
ခရိုင်ရုံး(ရန်ကုန်တောင်ပိုင်း)
သန်လျင်

ယာဉ်မှတ်ပုံတင်စာအုပ် မိတ္ထူလျှောက်ထားခြင်း

ယာဉ်အမှတ် 1I/1043 Daihatsu Hijet S 201P ယာဉ်လက်ဝယ်ရှိသူ ဦးဇြိမ်းမောင် ၉/မထလ(နိုင်)၀၆၈၇၁၄ က (ကမ-၃)ပျောက်ဆုံး၍ မိတ္ထူးထုတ်ပေးရန် လျှောက်ထားလာပါသည်။ ကန့်ကွက်လိုပါက ခိုင်လုံသော အထောက်အထားများဖြင့် ကြော်ငြာသည့်ရက်မှ ၁၅ရက်အတွင်း အောက်ဖော်ပြပါရုံးသို့ လူကိုယ်တိုင်လာရောက်ကန့်ကွက်နိုင်ပါသည်။
ကညန၊ ခရိုင်ရုံး (မိတ္ထီလာမြို့)

ပြောင်းလဲခေါ်ပါရန်

ဦးအေးမြင့်၏ သားဖြစ်သူ မောင်ဥာဏ်ဘုန်းမြတ် စတုတ္ထတန်း 5(A) အလက(၁)ဒဂုံအား မောင်ဥာဏ်ဘုန်းမြင့်မြတ်ဟု ပြောင်းလဲခေါ်ပါရန်။ **မောင်ဥာဏ်ဘုန်းမြင့်မြတ်**

ဖခင်အမည်မှန်

ဝါးခယမ်မြို့နယ် အထက (ခွဲ) ရွာသစ်ကျောင်း နဝမတန်း (B) မှ မောင်ထက်လင်းဝေ၏ ဖခင်အမည်မှန်မှာ ဦးမြင့်အောင် ၁၄/၀ခမ(နိုင်) ၁၂၆၀၀၆ ဖြစ်ပါကြောင်း။

ငြင်းချက်ထုတ်ရန်သမ္မန်စာ

(တရားမကျင့်ထုံး ကိုဥပဒေအမိန့်-၅၊ နည်းဥပဒေ ၁နှင့် ၅)
ပန်းတောင်းမြို့နယ် တရားမရုံးတော်၌
၂၀၁၈ ခုနှစ် တရားမကြီးမှုအမှတ်-၁၁

မအေးအေးခိုင်	နှင့်	မောင်မြင့်ကျော်ကျော်
တရားလို		တရားဖြင်း

ပန်းတောင်းမြို့နယ်၊ ဆင်တဲရွာအလယ်ပိုင်းနေ မောင်မြင့်ကျော်ကျော်(ဘ)ဦးကုလား (ယခုနေရပ်လိပ်စာမသိ) သိစေရမည်။

သင့်အပေါ်၌ မအေးအေးခိုင်က အကြင်လင်မယားအဖြစ်မှကွာရှင်းပြတ်စဲပေးစေလိုကြောင်းနှင့် လျှောက်ထားစွဲဆိုချက်ရှိသည်ဖြစ်၍ သင်ကိုယ်တိုင်ဖြစ်စေ၊ သို့တည်းမဟုတ် ၄င်းအမှုနှင့်စပ်လျဉ်း၍ အရေးကြီးသည့်စကားအရပ်ရပ်တို့ကို ချေပပြောဆိုနိုင်သူ သင့်ကိုယ်စားလှယ်ရုံးတော်အခွင့်အမိန့်ရရှေ့နေဖြစ်စေ၊ သို့တည်းမဟုတ် ၄င်းအမှုနှင့်စပ်ဆိုင်သည့်အချက်များကို ချေပပြောဆိုနိုင်သူ တစ်ဦးတစ်ယောက် ၄င်းရှေ့နေနှင့်ပါစေ၍ဖြစ်စေ ၂၀၁၈ခုနှစ် ဇူလိုင် ၂၀ရက် (၁၃စ၀ ပြည့်နှစ် ဒုတိယဝါဆိုလဆန်း ၈ ရက်) မွန်းမတည့်မီ ၁၀နာရီတွင် အထက်ကအမည်ရေးသားပါရှိသူ တရားလိုစွဲချက်ကို ထုချေရှင်းလင်းရန် ရုံးတော်သို့လာရောက်ရမည်။ ၄င်းပြင် သင်သိစေရမည်မှာ အထက်ဆိုခဲ့သည့် နေ့ရက်တွင် သင်မလာမရောက်ပျက်ကွက်ခဲ့လျှင် သင့်ကျယ်ရာတွင် ငြင်းချက်လိုသည့် စာချုပ်စာတမ်းများကို ထုတ်ပေးလိမ့်မည်။ ၄င်းပြင် တရားလိုကကြည့်ရှုလိုသည့် စာချုပ်စာတမ်းများကို ဤနေရာ၌ သင်ကထုချေတင်ပြအဖို့ပြုလိုသည့် စာချုပ်စာတမ်းအစရှိသည်တို့ကို သင်နှင့်အတူ ယူဆောင်လာရမည်။ သို့တည်းမဟုတ် သင့်ကိုယ်စားလှယ် ရှေ့နေလက်တွင် ထည့်အပ်ပို့လိုက်ရမည်။ သင်ကထုချေလွှာတင်သွင်းလိုလျှင် အမှုမဆိုင်မီ လေးရက်က တင်သွင်းရမည်။

၂၀၁၈ခုနှစ် ဇူလိုင် ၅ ရက်တွင် ဤရုံးတော်တံဆိပ်ရိုက်နှိပ်၍ ကျွန်ုပ်လက်မှတ်ရေးထိုး ထုတ်ပေးလိုက်သည်။

(ဧယျာအေးချို)
မြို့နယ်တရားသူကြီး
ပန်းတောင်းမြို့နယ်တရားရုံး

ဒီကရီကိုအတည်ပြုလုပ်ရန် အမိန့်မထုတ်သင့်ကြောင်း ထုချေစေရန်

အကြောင်းကြားစာ

(တရားမကျင့်ထုံး ဥပဒေအမိန့်-၂၁၊ နည်းဥပဒေ-၂၂)
ပြင်ဦးလွင်ခရိုင်တရားရုံးတော်၌
၂၀၁၇ ခုနှစ် တရားမကြီးမှုအမှတ်-၆၁ နှင့်ဆက်သွယ်သည့်
၂၀၁၈ ခုနှစ် တရားမဇာရီမှုအမှတ်-၁၅

မန်နေဂျာ	နှင့်	၁။ ဒေါ်ခေါ်နိုင် ၂။ ဒေါ်လှထွယ်
ကမ္ဘာ့ရတနာဘဏ်လီမိတက်		
မန္တလေးမြို့။		
ဒီကရီအနိုင်ရသူ		တရားရှုံးများ

ဒေါ်ခေါ်နိုင်နှင့် ဒေါ်လှထွယ် အမှတ် (၇၂)၊ မေခလမ်း၊ ယူဂိုစလပ်ရပ်၊ ရပ်ကွက်ကြီး (၁)၊ ပြင်ဦးလွင်မြို့၊ (ယခုနေရပ်လိပ်စာမသိသူ) သိစေရမည်။

၂၀၁၇ခုနှစ် တရားမကြီးမှုအမှတ်-၆၁ တွင် ရရှိသည့်ဒီကရီကို အတည်ပြုလုပ်ရန် ဤရုံးတော်တွင် မန်နေဂျာ၊ ကမ္ဘာ့ရတနာဘဏ်လီမိတက်က လျှောက်ထားသည်ဖြစ်၍ မည်သည့်အကြောင်းကြောင့် အတည်ပြုလုပ်စေရန် အမိန့်ကို မထုတ်သင့်ကြောင်း၊ အကြောင်းတစ်ခုခုရှိလျှင် ချေဆိုရန် သင်ကိုယ်တိုင်ဖြစ်စေ၊ ရုံးတော်အခွင့်အမိန့်အရရှေ့နေဖြစ်စေ၊ အကြောင်းပြနိုင်သည့် အခွင့်ရကိုယ်စားလှယ်ဖြင့်ဖြစ်စေ၊ ၂၀၁၈ခုနှစ် ဇူလိုင် ၂၀ ရက် (၁၃စ၀ ပြည့်နှစ် ဒုတိယဝါဆိုလဆန်း ၈ရက်) မွန်းမတည့်မီ ၁၀ နာရီတွင် ဤရုံးတော်ရှေ့လာရောက်စေ။

၂၀၁၈ခုနှစ် ဇူလိုင် ၆ ရက်တွင် ဤရုံးတော်တံဆိပ်ရိုက်နှိပ်၍ ကျွန်ုပ်လက်မှတ်ရေးထိုး ထုတ်ပေးလိုက်သည်။

(သစ်ရွှေ)
ခရိုင်တရားသူကြီး
ပြင်ဦးလွင်ခရိုင်တရားရုံး

သားအဖြစ်မှ အမွေပြတ်စွန့်လွှတ်ခြင်း

တနင်္သာရီတိုင်းဒေသကြီး၊ မြိတ်မြို့၊ ကန်ဖားလမ်းမကြီး၊ ကန်ဖားရပ်နေ၊ (ဦးမောင်ပိန်)-ခေါ်ကြည်ရှင် ၆/မအရ(နိုင်)၀၀၈၁၈၃ ၏သား မောင်ဓမ္မိုးဝင်း ၆/အရ(နိုင်)၀၉၁၄၀၇ သည် မိဘတို့၏ဆိုဆုံးမစကားကို လိုက်နာခြင်းမရှိဘဲ မိဘအားစိတ်ဆင်းရဲအောင် အကြမ်းကြိမ်ပြုလုပ်နေပါသဖြင့် ဤကြော်ငြာပါ သည့်ရက်မှစ၍ သားအဖြစ်မှ အမွေပြတ်စွန့်လွှတ်လိုက်ကြောင်း အများသိစေရန် ကြေညာလိုက်သည်။
နောက်နောင် မောင်ဓမ္မိုးဝင်းနှင့်ပတ်သက်သမျှ ကိစ္စအဝဝကို လုံးဝ(လုံးဝ)တာဝန်ယူ ဖြေရှင်းပေးမည် မဟုတ်ပါကြောင်း အများသိစေရန် ကြေညာအပ်ပါသည်။ **(စုံစမ်းမေးမြန်းခြင်းသည်းခံပါ။)**
ခေါ်ကြည်ရှင်

သားအဖြစ်မှ အမွေပြတ်စွန့်လွှတ်ခြင်း

တနင်္သာရီတိုင်းဒေသကြီး၊ မြိတ်မြို့၊ ကန်ဖားလမ်းမကြီး၊ ကန်ဖားရပ်နေ၊ (ဦးမောင်ပိန်)-ခေါ်ကြည်ရှင် ၆/မအရ(နိုင်)၀၀၁၁၈၃ ၏သား မောင်ဇေယျာလင်း ၆/အရ(နိုင်)၀၉၃၄၀၇ သည် မိဘတို့၏ဆိုဆုံးမစကားကို လိုက်နာခြင်းမရှိဘဲ မိဘအားစိတ်ဆင်းရဲအောင် အကြမ်းကြိမ်ပြုလုပ်နေပါသဖြင့် ဤကြော်ငြာပါ သည့်ရက်မှစ၍ သားအဖြစ်မှ အမွေပြတ်စွန့်လွှတ်လိုက်ကြောင်း အများသိစေရန် ကြေညာလိုက်သည်။
နောက်နောင် မောင်ဇေယျာလင်းနှင့်ပတ်သက်သမျှ ကိစ္စအဝဝကို လုံးဝ(လုံးဝ)တာဝန်ယူ ဖြေရှင်းပေးမည်မဟုတ်ပါကြောင်း အများသိစေရန် ကြေညာအပ်ပါသည်။ **(စုံစမ်းမေးမြန်းခြင်းသည်းခံပါ။)**
ခေါ်ကြည်ရှင်

ပျောက်ဆုံးကြောင်း

ကျွန်တော် ဦးအင်စွမ် ၆/သရ(နိုင်) ၀၇၃၀၃ သည် ပဲခူးမြို့ လက်မှတ်အမှတ် REV.1014/08 မှာ ပျောက်ဆုံးသွားပါသဖြင့် တွေ့ရှိပါက အောက်ပါဖုန်းသို့ ဆက်သွယ်အကြောင်းကြားပေးပါရန်။
ဖုန်း-၀۹-၄၂၂၁၉၅၆၀

ဖခင်အမည်မှန်

မကွေးတိုင်းဒေသကြီး၊ မြိုင်မြို့၊ အထက(၂) တက္ကသိုလ်ဝင်တန်း (B) မှ မနှင်းပွင့်ဦးနှင့် အလက(ပျူကန်)ရွာ အဋ္ဌမတန်းမှ မောင်အောင်နိုင်ဌေးတို့၏ ဖခင်အမည်မှန်မှာ ဦးဇော်မျိုးဝင်း ၈/မမန(နိုင်)၁၅၈၃၀ ဖြစ်ပါကြောင်း။
ဖခင်-ဦးဇော်မျိုးဝင်း

ကန့်ကွက်နိုင်ပါကြောင်းကြော်ငြာခြင်း

ဒဂုံမြို့သစ်(မြောက်ပိုင်း)မြို့နယ်၊ မြေတိုင်းရပ်ကွက် (၃၃/တိုးချဲ့)၊ မြေကွက်အမှတ် (၈၃)၊ မြေကွက်တည်နေရာ အမှတ် (၈၃)၊ ဥသယရားလမ်း၊ (၃၃/တိုးချဲ့)ရပ်ကွက်၊ ဒဂုံမြို့သစ်(မြောက်ပိုင်း)မြို့နယ် ဦးလှကျော်အမည်ပေါက်ပါမစ်မြေအား ပါမစ်အမည်ပေါက် ဦးလှကျော်၁၂/ဒဂမ(နိုင်)၀၁၀၃၃၀ဖော်ပြ၍ ၄င်းထံမှ (၁၈-၇-၉၈)ရက်စွဲပါ အရပ်ကတိအရောင်းအဝယ်စာချုပ်ဖြင့် ဝယ်ယူပိုင်ဆိုင်သူ ဒေါ်အေး၁၂/ဓရက(နိုင်)၀၄၂၇၉၄ မှ ဦးလှကျော် အမည်ပေါက်ပါမစ်မူရင်း ပျောက်ဆုံးကြောင်းပုစ္ဆန်တောင်မြို့နယ်တရားရုံး ကျမ်းကျိန်သူ အရာရှိရှေ့တွင်ပြုလုပ်ထားသည့် ကျမ်းကျိန်အမှတ်စဉ်-၉-၁၁၁၄/၁၅-၉-၁၇ဖြင့် မြေချပါမစ်ပျောက်ဆုံးကြောင်းကိုယ်တိုင်ဝန်ခံချက်၊ ရဝ်ကွက်အုပ်ချုပ်ရေးမှူးနှင့် မြို့နယ်ရဲစခန်းထောက်ခံချက်၊ အရပ်ကတိအရောင်းအဝယ်စာချုပ်၊ နိုင်ငံသားစိစစ်ရေးကတ်တို့ကို

ယာဉ်မှတ်ပုံတင်စာအုပ်မိတ္တူလျှောက်ထားခြင်း

ယာဉ်အမှတ် 4L/6498 Nissan Clipper U 71 T ,P/U ဆိုင်ကယ်ယာဉ်လက်ဝယ်ရှိသူ ဦးလေးဝင်း၁၀/မလမ(နိုင်)၁၂၀၈ဖေ၀ဂ(ကမ-၃)ဖျောက်ဆုံး၍ မိတ္တူထုတ်ပေးရန် လျှောက်ထားလာပါသည်။ ကန့်ကွက်လိုပါက ခိုင်လုံသော အထောက်အထားများဖြင့် ကြော်ငြာသည့်ရက်မှ ၁၅ရက်အတွင်း အောက်ဖော်ပြပါရုံးသို့ လူကိုယ်တိုင် လာရောက်ကန့်ကွက်နိုင်ပါသည်။

ကညန၊ ပြည်နယ်ရုံး(ဘားအံမြို့)

ယာဉ်မှတ်ပုံတင်စာအုပ်မိတ္တူလျှောက်ထားခြင်း

ယာဉ်အမှတ် ၃၅ယ/၃၄၈၈၅ Honda Wave S-110 ဆိုင်ကယ်ယာဉ်လက်ဝယ်ရှိသူ ဦးမြင့်နိုင် ၁၀/မလမ(နိုင်)၁၇ဖေ၅၁ဂ(ကမ-၃) ဖျောက်ဆုံး၍ မိတ္တူထုတ်ပေးရန် လျှောက်ထားလာပါသည်။ ကန့်ကွက်လိုပါက ခိုင်လုံသောအထောက်အထားများဖြင့် ကြော်ငြာသည့်ရက်မှ ၁၅ ရက်အတွင်း အောက်ဖော်ပြပါရုံးသို့ လူကိုယ်တိုင် လာရောက်ကန့်ကွက်နိုင်ပါသည်။

ကညန၊ ပြည်နယ်ဦးစီးမှူးရုံး၊ မော်လမြိုင်မြို့

ယာဉ်မှတ်ပုံတင်စာအုပ် မိတ္တူလျှောက်ထားခြင်း

ယာဉ်အမှတ် 8B/8696 MAN STAR MEDLUM Truck MSG -17, P/U (4x2) ® ယာဉ် လက်ဝယ်ရှိသူ ဦးငြိမ်းချမ်း ၅/ဆလက(နိုင်)၀၄၈၈၃ဂ (ကမ-၃) ဖျောက်ဆုံး၍ မိတ္တူထုတ်ပေးရန် လျှောက်ထားလာပါသည်။ ကန့်ကွက်လိုပါက ခိုင်လုံသော အထောက်အထားများဖြင့် ကြော်ငြာသည့်ရက်မှ ၁၅ရက်အတွင်း အောက်ဖော်ပြပါရုံးသို့ လူကိုယ်တိုင် လာရောက်ကန့်ကွက်နိုင်ပါသည်။

ကညန၊ ခရိုင်ရုံး(မန္တလေးတောင်ပိုင်း)၊ မန္တလေးမြို့

ယာဉ်မှတ်ပုံတင်စာအုပ် မိတ္တူလျှောက်ထားခြင်း

ယာဉ်အမှတ် ၃ဒ၆ယ/၇၆၀၃ Jialing JL 90, M/C ယာဉ်လက်ဝယ်ရှိသူ ဦးဝင်းနောင် ၅/စကန(နိုင်)၂၆ဝ၁၆၂ဂ (ကမ-၃)ဖျောက်ဆုံး၍ မိတ္တူထုတ်ပေးရန် လျှောက်ထားလာပါသည်။ ကန့်ကွက်လိုပါက ခိုင်လုံသောအထောက်အထားများဖြင့် ကြော်ငြာသည့်ရက်မှ ၁၅ရက်အတွင်း အောက်ဖော်ပြပါရုံးသို့ လူကိုယ်တိုင်လာရောက်ကန့်ကွက်နိုင်ပါသည်။

ကညန၊ ခရိုင်ရုံး(မန္တလေးမြောက်ပိုင်း)၊ မန္တလေးမြို့

အများသိစေရန်ကြေညာခြင်း

ရန်ကုန်တိုင်းဒေသကြီး၊ သန်လျင်မြို့နယ်၊ အေးသာယာရပ်ကွက်၊ သဇင် ၁၆၆ လမ်း၊ အမှတ် F ၆၆၊ ဝေ(၄၀×၆၀)ရှိမြေကွက်ကို ရောင်းပိုင်ခွင့်ရှိသူဟု ဆိုသော ဦးသုမောင်မောင် ၇/ဝမန(နိုင်)၁၀၄၄၉၈မှ ၂၂-စ-၂၀၁၇ ရက်တွင် ကျွန်ုပ်မိတ်ဆွေသို့ အပြီးအပိုင်ရောင်းချခဲ့၍ ကျွန်ုပ်မိတ်ဆွေမှ ဝယ်ယူပိုင်ဆိုင်ခဲ့ပြီဖြစ်ကြောင်း အများသိစေရန် ကြေညာအပ်ပါသည်။

ဒေါ်လှကြည်၏လွှဲအပ်ညွှန်ကြားချက်အရ-
ဒေါ်တင်တင်လှ LL.B
တရားလွတ်တော်ရှေ့နေ(၁၁၇၅၀)
ဖုန်း-၀၉-၄၃၀၇၃၄၆

အများသိစေရန်ကြေညာခြင်း

ဦးအုန်းညွန့်၏သား ကိုဇင်သူလင်း ၁၄/ကလန(နိုင်)၁၂၄၈၆၄ ဧရာ၀တီတိုင်း၊ ကျိုက်လတ်မြို့နယ် ကွန်ပလိုင်းကျေးရွာအုပ်စု အိမ်ယာကြီးကျေးရွာနေ ကိုဇင်သူလင်း၏ လွှဲအပ်ချက်အရ မခင်မျိုးစန်းနှင့် ကိုဇင်သူလင်းတို့ အတူတကွပေါင်းသင်းနေထိုင်ခဲ့ရာ သစီးတစ်ယောက် ထွန်းကားခဲ့ပါသည်။ တစ်ဦးနှင့်တစ်ဦး အဆင်မပြေမှုများရှိလာ၍ အိမ်ထောင်ရေး အဆင်မပြေသဖြင့် လွှန်ခဲ့သော (၂)နှစ်နှင့် ရှစ်လခန့် (၃)နှစ်နီးပါးခန့်က ကျွန်ုပ်တို့ကြားတွင်အိမ်ပေါ် အဝတ်တစ်ထည်ကိုယ်တစ်ခုဖြင့် ဆင်းလာခဲ့ပါသည်။ ဇနီးသည်အဖြစ် တစ်ဦးနှင့်တစ်ဦး လုံးဝပတ်သက်ခြင်း၊ အဆက်အသွယ်ပြုလုပ်ခြင်းလုံးဝမရှိခဲ့သည်မှာ သုံးနှစ်နီးပါးရှိပြီဖြစ်ကြောင်း အများသိစေရန် ကြေညာအပ်ပါသည်။

လွှဲအပ်ညွှန်ကြားသူ-
ကိုဇင်သူလင်း
၁၄/ကလန(နိုင်)၁၂၄၈၆

လွှဲအပ်ခြင်းကိုလက်ခံသူ-
ဒေါ်သီတာခင်လတ်
တရားလွတ်တော်ရှေ့နေ
စဉ်-၅၂၆၅

အများသိစေရန်ကြေညာခြင်း

ရန်ကုန်တိုင်းဒေသကြီး၊ ကမာရွတ်မြို့နယ်၊ အမှတ်(၃)ရပ်ကွက်၊ ရတနာလမ်း၊ အမှတ်(၁၁)၊ (၃-ဝ)ဘ)၊ အခန်းအမှတ်(A-3) နေကျွန်ုပ်၏ မိတ်ဆွေဦးဆွေ(အမ၆(နိုင်)၀၁၁ဝ၆ဖေ)၏ လွှဲအပ်ညွှန်ကြားချက်အရ အောက်ပါအတိုင်းသိစေအပ်ပါသည်။

ကျွန်ုပ်၏မိတ်ဆွေဦးခြင့်ဆွေသည် မြန်မာနိုင်ငံဆန်စပါးကုန်သည်များအသင်း အသင်းဝင်တစ်ဦးဖြစ်ပြီး ရန်ကုန်မြို့၊ ဘုရင့်နောင်ပွဲရုံတန်း ဆန်စပါးကုန်သည်များဒိုင်နှင့် မြန်မာနိုင်ငံ ပြည်တွင်းပြည်ပ ဆန်စပါး၀ယ်/ရောင်းလုပ်ငန်းကို လုပ်ကိုင်နေသော ဆန်စပါးကုန်သည်ကြီး တစ်ဦးဖြစ်ပါသည်။ ယခုအခါ ဆန်စပါးလောကနှင့်ပြည်ပမှမလိုတမာသုံးချိန်က ကျွန်ုပ်၏ မိတ်ဆွေနှင့်လုပ်ငန်းအပေါ် ဂုဏ်သတင်းပျက်ယွင်းအောင်နှင့် အကျိုးစီးပွားထိခိုက်ပျက်ပြား အောင်မဟုတ်မမှန် လုပ်ကြလေ့ဆယ် ပြောဆိုလုပ်ကိုင်နေကြောင်း သိရှိရပါသည်။ သို့ပါ၍ ယင်းသို့ မပြောဆိုမပြုလုပ်ကြပါရန် ကျွန်ုပ်မှ သတိပေးတားမြစ်အပ်ပါသည်။ အကယ်၍ ကျွန်ုပ်၏သတိပေးတားမြစ်ချက်ကို မလိုက်နာဘဲ ပြောဆိုပြုမူနေကြပါက ပြုလုပ်ပြောဆိုသူများကို ဖော်ထုတ်ပြီး ဥပဒေအရ ထိရောက်ပြင်းထန်စွာ အရေးယူသွားမည်ဖြစ်ကြောင်း အသိပေး ကြေညာလိုက်ပါသည်။

ဦးမြင့်ဆွေ၏ လွှဲအပ်ညွှန်ကြားချက်အရ-
ဦးရဲမြင့် (ရေနံမြေ)
တရားလွတ်တော်ရှေ့နေ (၂၅၀၃)
အမှတ်(၈/၁-ဘီ)မြေဈေးယောကျွန်ုပ်
မြေဈေးလမ်း၊ ၃-ရပ်ကွက်၊ ကမာရွတ်မြို့နယ်၊ ရန်ကုန်

ပျောက်ဆုံးကြောင်း

ယာဉ်အမှတ် 1J/6050 ၏ ဖောင်းကြွန်ပါတ်ပြားပျောက်ဆုံး၍ ထုတ်ပေးရန် လျှောက်ထားလာပါသဖြင့် ယခင်ဖောင်းကြွန်ပါတ်ပြား ပျက်ပြယ်ပါကြောင်း အများသိစေရန် ကြေညာအပ်ပါသည်။

ကညန၊ ခရိုင်ရုံး (မြင်ဦးလွင်)

ယာဉ်မှတ်ပုံတင်စာအုပ် မိတ္တူလျှောက်ထားခြင်း

ယာဉ်အမှတ် ၆၂ယ/၄၄၁၁ Kenbo 125 ယာဉ်လက်ဝယ်ရှိသူ ဦးပါအိုရှန်းကြောင် ၅/ကလထ (နိုင်)၂၉၃၄ဖေ၁ဂ (ကမ-၃) ဖျောက်ဆုံး၍ မိတ္တူထုတ်ပေးရန် လျှောက်ထားလာပါသည်။ ကန့်ကွက်လိုပါက ခိုင်လုံသောအထောက်အထားများဖြင့် ကြော်ငြာသည့်ရက်မှ ၁၅ရက်အတွင်း အောက်ဖော်ပြပါရုံးသို့ လူကိုယ်တိုင် လာရောက်ကန့်ကွက်နိုင်ပါသည်။ **ကညန၊ ခရိုင်ရုံး(ကလေးမြို့)**

ယာဉ်မှတ်ပုံတင်စာအုပ် မိတ္တူလျှောက်ထားခြင်း

ယာဉ်အမှတ် ၄ဝယ/၃ဝစ၄၄ Zip Star 110, M/C ယာဉ်လက်ဝယ်ရှိသူ ဒေါ်အိမ်တိုးဖြူ ၉/အမ၈(နိုင်)၀၂၃၂၀၀ က (ကမ-၃)ဖျောက်ဆုံး၍ မိတ္တူထုတ်ပေးရန် လျှောက်ထားလာပါသည်။ ကန့်ကွက်လိုပါကခိုင်လုံသော အထောက်အထားများဖြင့် ကြော်ငြာသည့်ရက်မှ ၁၅ရက်အတွင်း အောက်ဖော်ပြပါရုံးသို့ လူကိုယ်တိုင် လာရောက်ကန့်ကွက်နိုင်ပါသည်။ **ကညန၊ ခရိုင်ရုံး (မန္တလေးမြောက်ပိုင်း)၊ မန္တလေးမြို့**

ယာဉ်မှတ်ပုံတင်စာအုပ် မိတ္တူလျှောက်ထားခြင်း

ယာဉ်အမှတ်၅ဂယ/၉၉၈၆၅ Honda Scoopy-110M/C ယာဉ်လက်ဝယ်ရှိသူ ဦးညွန့်တင်၉/အမရ(နိုင်)၀၈၁၄၂၇က (ကမ-၃) ဖျောက်ဆုံး၍ မိတ္တူထုတ်ပေးရန်လျှောက်ထားလာပါသည်။ ကန့်ကွက်လိုပါက ခိုင်လုံသောအထောက်အထားများဖြင့် ကြော်ငြာသည့်ရက်မှ ၁၅ရက်အတွင်း အောက်ဖော်ပြပါရုံးသို့ လူကိုယ်တိုင် လာရောက်ကန့်ကွက်နိုင်ပါသည်။ **ကညန၊ ခရိုင်ရုံး (မန္တလေးမြောက်ပိုင်း)၊ မန္တလေးမြို့**

တစ်ဦးတည်းဖြစ်ပါကြောင်း

ကျောက်မဲမြို့နယ်၊ အထက (မိုင်းလုံ)၊ တက္ကသိုလ်ဝင်တန်းမှ မောင်မာရော်၏ဖခင် ဦးခန်အောင်နှင့် ဦးဇောင်းဒေါင် ၁၃/ကမန(နိုင်)၀၃၈၇၀၁သည် တစ်ဦးတည်းဖြစ်ပါကြောင်း။ **ဦးဇောင်းဒေါင်**

တစ်ဦးတည်းဖြစ်ပါကြောင်း

ကျောက်မဲမြို့နယ်၊ အထက(မိုင်းလုံ)၊ တက္ကသိုလ်ဝင်တန်းမှ နန်းမြသီ၏ဖခင် ဦးစံလူနှင့် ဦးဆာလူသည် တစ်ဦးတည်းဖြစ်ပြီး၊ မိခင် ဒေါ်မြစိန်နန့်နှင့် ဒေါ်နန်းမြစိန်မှာ တစ်ဦးတည်းဖြစ်ပါကြောင်း။

ဦးဆာလူ-ဒေါ်နန်းမြစိန်

ကန့်ကွက်နိုင်ကြောင်းအများသိစေရန် အသိပေးကြေညာခြင်း

ရန်ကုန်တိုင်းဒေသကြီး၊ ဒဂုံမြို့သစ်(မြောက်ပိုင်း)မြို့နယ်၊ မြေတိုင်းရပ်အမှတ်-၃၅၅၊ သမိန်ဗဟရမ်းလမ်း၊ မြေကွက်အမှတ်(၅၅၅)ဟုခေါ်တွင်သော (အလျား ၆ဝပေ×အနံ ၄၇ပေ)၂၈၂၀စတုရန်းပေရှိ မြေကွက်သည်ရန်ကုန်မြို့တော်စည်ပင်သာယာရေးကော်မတီ၏ မြို့မြေစာရင်းတွင် ဒေါ်ကြွယ်ကြွယ်ဇော် အမည်ပေါက်ဂဟရန် မြေကွက်ဖြစ်ပြီး၊ အမည်ပေါက်ပိုင်ဆိုင်သူ ဒေါ်ကြွယ်ကြွယ်ဇော် ၁၂/စခန(နိုင်)၀၃၈၂၆ထဲမှ မြေနှင့်အိမ်အပါအဝင်အကျိုးခံစားခွင့်အရပ်ရပ်အားလုံးကို ကျွန်ုပ်၏ မိတ်ဆွေက အပြီးအပိုင်ဝယ်ယူရန် ရောင်းဖိုးငွေ၏ တစ်စိတ်တစ်ဒေသကို စရန်ငွေ အဖြစ်ပေးချေထားပြီးဖြစ်ပါသည်။ အထက်ပါကဲ့သို့ အရောင်းအဝယ်ပြုလုပ်ခြင်းနှင့်ပတ်သက်၍ ကန့်ကွက်လိုသူများရှိပါက ဤကြော်ငြာပါသည့်နေ့မှ ခုနစ်ရက်အတွင်း စာရွက်စာတမ်းအထောက်အထား မူရင်းခိုင်လုံစွာဖြင့် ကျွန်ုပ်ထံလာရောက် ကန့်ကွက်နိုင်ကြောင်းနှင့် ကန့်ကွက်မည့်သူမရှိပါက သတ်မှတ်ရက်ပြည့်မြောက်လျှင် အရောင်းအဝယ်ကို ပြီးဆုံးသည်အထိ ဥပဒေနှင့်အညီ ဆက်လက်ဆောင်ရွက်သွားမည်ဖြစ်ကြောင်း အများသိစေရန် အသိပေးကြော်ငြာအပ်ပါသည်။

လွှဲအပ်ညွှန်ကြားချက်အရ-
ဦးထင်လင်းနိုင် (LL.B) (D.B.L)
တရားလွတ်တော်ရှေ့နေ(စဉ်-၇၁၁၂/၂၀၀၂)
ရုံးခန်း-အခန်းအမှတ်(၀၀၅-ဘီ)
တိုက်အမှတ်(၉/၁၁)၊ ၃၆-လမ်း(လမ်းတို)
ကျောက်တံတားမြို့နယ်၊ ရန်ကုန်
PH-09-5039306, 09-965039306, 09-785039306

ကန့်ကွက်နိုင်ကြောင်း အများသိစေရန် ကြေညာခြင်း

ရန်ကုန်တိုင်းဒေသကြီး၊ ဒဂုံမြို့သစ်(မြောက်ပိုင်း)မြို့နယ်၊ မြေတိုင်းရပ်ကွက် အမှတ် ၃၄၊ သရဖီ (၁)လမ်း၊ မြေကွက်အမှတ်(၅၇၇)ဟု ခေါ်တွင်သော (အလျား ၄ဝပေ×အနံ ၆ဝပေ) ဧရိယာအကျယ်အဝန်း ၀ ဒသမ ၀၅၅ဧကရှိ မြေကွက်သည် မြို့မြေစာရင်းတွင် ဦးမြင့်ဝင်းအောင် အမည်ပေါက်လျက်ရှိပြီး ဦးမြင့်ဝင်းအောင်ထံမှ အရပ်စာချုပ်အဆက်ဆက်ဖြင့် ဝယ်ယူခဲ့ပြီး လက်ရှိပိုင်ဆိုင်၍ ရောင်းချရန်အခွင့်အရေး ရှိသူ ဒေါ်တင်လှ၏ကိုယ်စားလှယ် ဦးရဲဝင်း ၇/ပတန(နိုင်)၀၅၁၇၆ဝထဲမှ ကျွန်ုပ်၏ မိတ်ဆွေက အပြီးအပိုင်ဝယ်ယူရန် ရောင်းဖိုးငွေ၏ တစ်စိတ်တစ်ဒေသကို စရန်ငွေ အဖြစ် ပေးချေထားပြီးဖြစ်ပါသည်။ အထက်ပါကဲ့သို့ အရောင်းအဝယ်ပြုလုပ်ခြင်းနှင့် ပတ်သက်၍ ကန့်ကွက်လိုသူများရှိပါက ဤကြော်ငြာပါသည့်ရက်မှ ခုနစ်ရက်အတွင်း စာရွက်စာတမ်း အထောက်အထားမူရင်းခိုင်လုံစွာဖြင့် ကျွန်ုပ်ထံသို့ လာရောက် ကန့်ကွက်နိုင်ကြောင်းနှင့် ကန့်ကွက်မည့်သူမရှိပါက သတ်မှတ်ရက်ပြည့်မြောက်လျှင် အရောင်းအဝယ်ကို ပြီးဆုံးသည်အထိ ဥပဒေနှင့်အညီ ဆက်လက်ဆောင်ရွက်သွား မည်ဖြစ်ကြောင်း အများသိစေရန် အသိပေး ကြော်ငြာအပ်ပါသည်။

လွှဲအပ်ညွှန်ကြားချက်အရ-
ဦးထင်လင်းနိုင် (LL.B)(D.B.L)
တရားလွတ်တော်ရှေ့နေ(စဉ်-၇၁၁၂/၂၀၀၂)
ရုံးခန်း-အခန်းအမှတ်(၀၀၅-ဘီ)
တိုက်အမှတ်(၉/၁၁)၊ ၃၆ လမ်း(လမ်းတို)၊
ကျောက်တံတားမြို့နယ်၊ ရန်ကုန်မြို့
ဖုန်း-၀၉-၅၁ဝ၃၃ဝ၆၊ ၀၉-၉ဝ၅ဝ၃ဝ၆၊ ၀၉-၇ဝ၅ဝ၃ဝ၆

ဒေါ်ဝိုင်းအိစက်နှင့် အများသိစေရန်ကြေညာခြင်း

ရန်ကုန်တိုင်းဒေသကြီး၊ သင်္ဃန်းကျွန်းမြို့နယ်၊ (၃၁)ရပ်ကွက်၊ လွတ်လပ်ရေးလမ်း၊ အမှတ် ၁၃၃၀ နေ ကျွန်ုပ်၏မိတ်ဆွေ ဦးသိန်းဆွေဖြင့် ၁၂/သဃမ(နိုင်)၁၂၂၅၄၅၏ လွှဲအပ်ညွှန်ကြားချက်အရ အောက်ပါအတိုင်း အသိပေးကြေညာအပ်ပါသည်။

ရန်ကုန်တိုင်းဒေသကြီး၊ တာမွေမြို့နယ်၊ အရှေ့မြင်းပြိုင်ကွင်းလမ်း၊ အမှတ် ၂၇၆/ဘီရှိ ခြောက်ခန်းတွဲ ရှစ်ထပ်မှ ငါးထပ်(ဘီ)ဘက်ခြမ်း အကျယ်အဝန်း (၁၀၀၀ Sqft) အကျယ်အဝန်းရှိ တိုက်ခန်းတစ်ခန်း ရေမီးအပါအဝင် အကျိုးခံစားခွင့် အရပ်ရပ်သည် ဒေါ်ဝိုင်းအိစက် ၁၂/ဒဂတ(နိုင်)၀၅၅၅၄၄ဝမှ ပိုင်ဆိုင်၍ ပြန်လည် ရောင်းချလိုကြောင်း ကမ်းလှမ်းပြောဆိုချက်အရ ကျွန်ုပ်၏မိတ်ဆွေမှ တန်ဖိုးငွေ အပြည့်အဝပေးချေ၍ ဝယ်ယူထားပြီးဖြစ်ပါသည်။ ၄င်းအခန်းနှင့်ပတ်သက်သည့် စာရွက်စာတမ်းများကိုလည်း ဒေါ်ဝိုင်းအိစက်မှ ကျွန်ုပ်၏မိတ်ဆွေထံ လွှဲပြောင်း ပေးအပ်ပြီးသည့်အပြင် ရန်ကုန်မြို့စာချုပ်စာတမ်းမှတ်ပုံတင်ရုံးဌ အထွေထွေကိုယ်စား လှယ်လွှဲစာအား ပြုလုပ်ပေးပြီးဖြစ်ပါသည်။ ဒေါ်ဝိုင်းအိစက်မှ ကျွန်ုပ်၏မိတ်ဆွေသို့ ရောင်းချပြီးသောအခန်းကို ရောင်းချရန်၊ ပေါင်နှံရန်ရှိပြုလုပ်နေကြောင်း ကြားသိ ရပါသည်။ ထိုကြောင့် ကျွန်ုပ်မိတ်ဆွေဝယ်ယူထားပြီးသော တိုက်ခန်းကိုရောင်းချခြင်း၊ ပေါင်နှံခြင်း၊ တစ်နည်းနည်းဖြင့် လွှဲပြောင်းခြင်းများ မပြုလုပ်ရန် ဒေါ်ဝိုင်းအိစက်နှင့် အများသိစေရန် အသိပေး ကြေညာအပ်ပါသည်။

လွှဲအပ်ညွှန်ကြားသူ-
ဦးသိန်းဆွေဖြင့်
၁၂/သဃက(နိုင်)၁၂၂၅၂၄

လွှဲအပ်ညွှန်ကြားချက်အရ-
ဒေါ်ဝင်းပမစ္ဓာ
LL.B, D.B.L, D.M.L, D.I.L
တရားလွတ်တော်ရှေ့နေ(စဉ်-၁၀၂၀၄)
တိုက် ၁၅/ဇ၁၊ တတိယထပ်(ညာ)၊ ပဗ္ဗခြားလမ်း၊
(၈/က)ရပ်ကွက်၊ သင်္ဃန်းကျွန်းမြို့နယ်၊
ဖုန်း-၀၉-၄၂၁၂၄၈၀၇

သားနှင့်ချွေးမအဖြစ်မှ အမွေပြတ်စွန့်လွှတ်ခြင်း

ပဲခူးမြို့၊ မြို့သစ်(က)ရပ်ကွက်၊ တောင်ငူလမ်း၊ အမှတ် (၁/၁၉)နေ (ဦးစောဝင်းမောင်) ဒေါ်နော်မြင့်ကြည်တို့၏သား မောင်စောထွန်းနေလင်း ၇/ပခန(နိုင်)၂၃၈၂၇နှင့် မသူဇာနွယ် (ဘ)ဦးမြင်ဝင်း ၇/ကဝန(နိုင်)၁၀၃၅၃၇ဂတို့သည် မိခင်နှင့် ညီအစ်ကိုမောင်နှမတို့အား ခွင့်မလွှတ်နိုင်သော ကိစ္စများပြုမူလုပ်ဆောင်ကာ စိတ်ဆင်းရဲ၊ စိတ်ထိခိုက်အောင်ပြုလုပ်ပါသဖြင့် ယနေ့မှစ၍ သားနှင့်ချွေးမအဖြစ်မှ အမွေပြတ်စွန့်လွှတ်လိုက်ပါသည်။ နောက်နောင် ၄င်းတို့နှင့် ပတ်သက်သော ကိစ္စ အဝဝကို လုံးဝ(လုံးဝ)တာဝန်ယူဖြေရှင်းပေးမည်မဟုတ်ကြောင်း အများသိစေရန် ကြေညာအပ်ပါသည်။ **မိခင် ဒေါ်နော်မြင့်ကြည် ၇/ပခန(နိုင်)၀၅၉၀၈၅**

အများသိစေရန်ကြေညာခြင်း

ကျွန်မ မဖြိုးဖြိုးအောင် ၃/ဘအန(နိုင်)၁၆၈၉၆၉ နှင့် ကိုကျော်မင်းဟိန်း ၁၂/ဥကတ(နိုင်)၁၇၆၁၁၈တို့သည် တစ်ဦးနှင့်တစ်ဦး တရားဝင် အကြင်လင်မယားအဖြစ် လူသိရှင်ကြား ပေါင်းသင်းနေထိုင်ခဲ့ပါသည်။ ၈-၇-၂၀၁၈ ရက်မှစ၍ ကိုကျော်မင်းဟိန်းသည် မိမိ၏သဘောအရ နေအိမ်မှ ဆင်းသွားပါသဖြင့် ၄င်းနှင့်ပတ်သက်၍ ဖြစ်လာသမျှ ကိစ္စ အဝဝကို တာဝန်ယူမည်မဟုတ်ပါကြောင်း ကြေညာအပ်ပါသည်။

မဖြိုးဖြိုးအောင်

ငြင်းချက်ထုတ်ရန်သမ္မန်စာ
(တရားမကျင့်ထုံး ဥပဒေအမိန့်-၅၊ နည်းဥပဒေ-၂၀)
ဒလမြို့နယ် တရားရုံးတော်၌
၂၀၁၈ ခုနှစ် တရားမကြီးမှုအမှတ်-၄

မဇင်မိမိဟိန်း	နှင့်	မောင်ဇင်မျိုးသက်
တရားလို		**တရားပြိုင်**

ရန်ကုန်တိုင်းဒေသကြီး၊ ဒဂုံမြို့သစ်(တောင်ပိုင်း)မြို့နယ်၊ (၂၅)ရပ်ကွက်၊ လောင်းလုံလမ်း၊ အမှတ် (၁၉၇)နေ မောင်ဇင်မျိုးသက် (ယခုနေရပ်လိပ်စာမသိ) သိစေရမည်။

သင့်အပေါ်၌ မဇင်မိမိဟိန်းက လင်မယားကွာရှင်းပြတ်စဲပေးစေလိုမှုနှင့် လျှောက်ထားစွဲဆိုချက်ရှိသည်ဖြစ်၍ သင်ကိုယ်တိုင်ဖြစ်စေ၊ သို့တည်းမဟုတ် ၄င်းအမှုနှင့်စပ်လျဉ်း၍ အရေးကြီးသည့် စကားအရပ်ရပ်တို့ကို ချေပပြောဆိုနိုင်သူ သင့်ကိုယ်စားလှယ်ရုံးအခွင့်အမိန့်အရရှေ့နေဖြစ်စေ၊ သို့တည်းမဟုတ် ၄င်းအမှုနှင့် စပ်ဆိုင်သည့် အချက်များကို ချေပပြောဆိုနိုင်သူ တစ်ဦးတစ်ယောက် ၄င်းရှေ့နေနှင့် ပါစေ၍ဖြစ်စေ ၂၀၁၈ ခုနှစ် သြဂုတ် ၆ ရက် (၁၃၈၀ ပြည့်နှစ် ဒုတိယဝါဆိုလပြည့်ကျော် ၁၀ရက်) မွန်းမတည့်မီ ၁၀း၀၀နာရီတွင် အထက်အမည်ရေးသားပါရှိသူ တရားလိုစွဲဆိုချက်ကို ထုချေရှင်းလင်းရန် ရုံးသို့လာရောက်ရမည်။ ၄င်းအပြင် သင်သိစေရမည်မှာ အထက်ကစွဲဆိုခဲ့သည့်ရက်တွင် သင်မလာရောက်ပျက်ကွက်ခဲ့လျှင် သင့်ကွယ်ရာတွင် ငြင်းချက်များကို ထုတ်ပေးလိမ့်မည်။ ၄င်းအပြင် တရားလိုက ကြည့်ရှုလိုသည့် စာရွက်စာတမ်းများနှင့် သင်၏ ထုချေတင်ပြအဖွဲ့ပြုလိုသည့် စာချုပ်စာတမ်းအစရှိသည်တို့ကို သင်နှင့်အတူ ယူဆောင်လာရမည်။ သို့တည်းမဟုတ် သင့်ကိုယ်စားလှယ်ရှေ့နေလက်တွင် ထည့်အပ်ပို့လိုက်ရမည်။ သင်ကထုချေလွှာ သွင်းလိုလျှင် အမှုမဆိုင်မီလေးရက်က တင်သွင်းရမည်။

၂၀၁၈ ခုနှစ် ဧပြီလ ၅ ရက်တွင် ဤရုံးတံဆိပ်ရိုက်နှိပ်၍ ကျွန်ုပ်လက်မှတ် ရေးထိုးထုတ်ပေးလိုက်သည်။

(ဝင်းသီဟအောင်)
ဒုတိယမြို့နယ်တရားသူကြီး
ဒလမြို့နယ်တရားရုံး

Myanmar V.Pile. Co.Ltd
နှင့် သက်ဆိုင်သူများ သိစေရန်အသိပေးကြေညာခြင်း

ရန်ကုန်တိုင်းဒေသကြီး၊ ဒဂုံမြို့သစ်(တောင်ပိုင်း)မြို့နယ်၊ (၁၄၀)ရပ်ကွက်၊ သိန်းတရာလမ်း၊ အမှတ်(၁၃၂၁)တွင် ဖွင့်လှစ်ထားသော မိဘမဲ့ကျောင်သစ်စက်ပိုင်ရှင်ဖြစ်သူ ဒေါ်ဆုသက်မွန် ၁၂/ပဇတ(နိုင်)၀၃၂၄၀၃ ၏ လွှဲအပ်ညွှန်ကြားချက်အရ အောက်ပါအတိုင်း အသိပေး ကြေညာအပ်ပါသည်။

Myanmar V.Pile. Co.Ltd ၏ လုပ်ငန်းဆိုဒ်တည်နေရာဖြစ်သော ဒဂုံမြို့သစ်(မြောက်ပိုင်း)မြို့နယ်၊ ဗိုလ်မျူးဗထူးအိမ်ရာအတွင်းရှိ လုပ်ငန်းဆိုဒ်သို့ ဒေါ်ဆုသက်မွန်မှ ၂၀-၁၂-၂၀၁၇ရက်မှ ၂၁-၁-၂၀၁၇ရက်အထိ ငွေကျပ် ၉၀၅၈၈၂၉/-(ငွေကျပ်သိန်းကိုးဆယ်ငါးသောင်းရှစ်ထောင့်ရှစ်ရာနှစ်ဆယ့်လေးကျပ်တိတိ) တန်ဖိုးရှိသစ်များအား ပေးပို့ခဲ့ရာ ကုမ္ပဏီဘက်မှ လက်ခံရရှိကြောင်း လက်မှတ်ရေးထိုးလက်ခံခဲ့ပါသည်။ ထိုသစ်ဖိုးငွေများကို ၂၁-၁-၂၀၁၈ရက် နောက်ဆုံးထားဖြေရှင်းပေးရန် ဖြစ်သော်လည်း ကုမ္ပဏီဘက်မှ ဖြေရှင်းပေးခဲ့ခြင်းမရှိဘဲ အကြိမ်ကြိမ်ရွှေ့ဆိုင်းနေခဲ့ပါသည်။ သို့အတွက် ယခုကြေညာပါသည့်ရက်မှ ခုနစ်ရက်အတွင်း အထက်ပါ သစ်ဖိုးငွေများအား ဒေါ်ဆုသက်မွန်ထံသို့ အပြေအကျေ ရှင်းလင်းပေးရန်နှင့် ပေးအပ်ခြင်းမရှိပါက ဥပဒေနှင့်အညီ ဆက်လက်ဆောင်ရွက်သွား မည်ဖြစ်ကြောင်း သိရှိစေရန် ကြေညာအပ်ပါသည်။

လွှဲအပ်ညွှန်ကြားချက်အရ-
ဦးထင်လင်းနိုင် (LL.B)(D.B.L)
တရားလွတ်တော်ရှေ့နေ(စဉ်-၇၁၁၂/၂၀၀၂)
ရုံးခန်း-အခန်းအမှတ်(၀၀၅-ဘီ)၊
တိုက်အမှတ်(၉/၁၁)၊ ၃၆-လမ်း(လမ်းတို)၊
ကျောက်တံတားမြို့နယ်၊ ရန်ကုန်မြို့။
ဖုန်း-၀၉-၅၁ဝ၃၃ဝ၆၊ ၀၉-၉ဝ၅ဝ၃ဝ၆၊ ၀၉-၇ဝ၅ဝ၃ဝ၆

ကန့်ကွက်နိုင်ပါကြောင်း

ကလောမြို့၊ အမှတ်(၇)ရပ်ကွက်၊ စိတ္တသုခလမ်း၊ အိမ်အမှတ်(၇/၁၇၁)နေ ကွယ်လွန်သူ ဦးစံမြ အမည်ပေါက် မြေကွက်နံပါတ်(၁၂) မြေဌားဂရန်မှာ ပျက်စီးပျောက်ဆုံးသွားပါသဖြင့် တစ်ဦးတည်းသောသမီးဖြစ်သူ ကျွန်မဒေါ်တင်မေ ၁၃/ကလန(နိုင်)၀၀၉၁၄၃၃ မိမိအမည်ပေါက် မြေဌားဂရန်သစ်လျှောက်ထား ပြုလုပ်မည်ဖြစ်ပါ၍ ကန့်ကွက်လိုသူများရှိပါက ၇ရက်အတွင်း ကန့်ကွက်နိုင်ပါကြောင်း အသိပေး ကြေညာအပ်ပါသည်။

ဒေါ်တင်မေ

သားအဖြစ်မှအမွေပြတ်စွန့်လွှတ်ခြင်း

တောင်ကြီးမြို့နယ်၊ မိုင်းသော်အရှေ့ကျေးရွာအုပ်စု၊ တောင်နီကျေးရွာ၊ နယ်မြေ(၅)၊ အိမ်အမှတ်(၁၁၇)နေ ဦးမင်းဗဟာဒူး-ဒေါ်ဒေဝီတို့၏သား မောင်ဒီရာရမ်း(ခ)ကဲချားသည် မိဘဆိုဆုံးမမှုကို မနာခံဘဲ မိမိသဘော ဆန္ဒအလျောက် နေအိမ်မှ ဆင်းသွားပါသဖြင့် ယနေ့မှစ၍ သားအဖြစ်မှ အမွေပြတ်စွန့်လွှတ်လိုက်ပါသည်။ နောက်နောင် ၄င်းနှင့်ပတ်သက်သည့် ကိစ္စအဝဝကို တာဝန်ယူ ဖြေရှင်းပေးမည်မဟုတ်ပါ။

ဦးမင်းဗဟာဒူး-ဒေါ်ဒေဝီ

တစ်ဦးတည်းဖြစ်ပါကြောင်း

လှိုင်လင်မြို့နယ်၊ ပင်လုံမြို့၊ အထက(၁)၊ တက္ကသိုလ်ဝင်တန်းအောင်မှ နန်းရွှေစိ

စိုက်ပျိုးရေး၊ မွေးမြူရေးနှင့် ဆည်မြောင်းဝန်ကြီးဌာန
စိုက်ပျိုးရေးဦးစီးဌာန
(ဧရာဝတီတိုင်းဒေသကြီး)

စိုက်ပျိုးရေး၊ မွေးမြူရေးနှင့် ဆည်မြောင်းဝန်ကြီးဌာန၊ ဧရာဝတီတိုင်းဒေသကြီး (စိုက်ပျိုးရေးဦးစီးဌာန) ဝါးခယမ်မြို့နယ်တွင် အောက်ဖော်ပြပါအတိုင်း အဆောက်အအုံပြင်ဆင်ခြင်း လုပ်ငန်း ဆောင်ရွက်ရန်အတွက် အိတ်ဖွင့်တင်ဒါများ တင်သွင်းနိုင်ရန် ဖိတ်ခေါ်အပ်ပါသည်။

(၁) မင်းပိုင်းစခန်းရုံးပြုပြင်ခြင်း (၃၀'×၂၀'×၁၂') - အဆောက်အအုံပြုပြင်ထိန်းသိမ်းခြင်း

တင်ဒါပုံစံရရှိနိုင်သောနေရာ	- စိုက်ပျိုးရေးဦးစီးဌာန၊ ဧရာဝတီတိုင်းဒေသကြီး၊ ဝါးခယမ်မြို့နယ်ဦးစီးမှူးရုံး
တင်ဒါပုံစံများတင်သွင်းရမည့်နေရာ	- စိုက်ပျိုးရေးဦးစီးဌာန၊ ဧရာဝတီတိုင်းဒေသကြီး၊ ဝါးခယမ်မြို့နယ်ဦးစီးမှူးရုံး
တင်ဒါစတင်ရောင်းချမည့်ရက်	- ၁၃-၇-၂၀၁၈ရက် နံနက် ၉နာရီ
တင်ဒါပိတ်မည့်ရက်	- ၂၇-၇-၂၀၁၈ရက် ညနေ ၁၆:၃၀နာရီ

တင်ဒါပုံစံနှင့်ပတ်သက်သော လိုအပ်သည့် စည်းကမ်းချက်များ အသေးစိတ်အချက်အလက်များနှင့် တင်ဒါလျှောက်လွှာပုံစံများကို ဧရာဝတီတိုင်းဒေသကြီး၊ စိုက်ပျိုးရေးဦးစီးဌာန၊ ဝါးခယမ် မြို့နယ်ဦးစီးမှူးရုံးတွင် ၁၃-၇-၂၀၁၈ရက်မှစ၍ ရုံးချိန်အတွင်း လာရောက်စုံစမ်းဝယ်ယူနိုင်ပါသည်။

စိုက်ပျိုးရေးဦးစီးဌာန
ဧရာဝတီတိုင်းဒေသကြီး
ဝါးခယမ်မြို့

လျှပ်စစ်နှင့်စွမ်းအင်ဝန်ကြီးဌာန
လျှပ်စစ်ဓာတ်အားဖြန့်ဖြူးရေးလုပ်ငန်း
(အိတ်ဖွင့်တင်ဒါခေါ်ယူခြင်း)

လျှပ်စစ်နှင့်စွမ်းအင်ဝန်ကြီးဌာန၊ လျှပ်စစ်ဓာတ်အားဖြန့်ဖြူးရေးလုပ်ငန်း JICA ODA Loan ဖြင့် ဆောင်ရွက်မည့် မကွေးတိုင်းဒေသကြီး၊ ချောက်မြို့နယ်၊ ငွေးချိုရွာနှင့် ရှမ်းပြည်နယ်(တောင်ပိုင်း)၊ ဟဲဟိုးမြို့တို့အတွက် လိုအပ်သော ထရန်စဖောက်မာများ၊ ဓာတ်အားခွဲရုံဆက်စပ်ပစ္စည်းများ၊ ဓာတ်အားလိုင်းဆက်စပ်ပစ္စည်းများနှင့် ကွန်ကရစ်တိုင်များအား မြန်မာကျပ်ငွေ(Kyat) ဖြင့် ဝယ်ယူလိုပါသည်-

တင်ဒါဝိတ်မည့်ရက်	- ၁၀-၈-၂၀၁၈ရက်
တင်ဒါပိတ်မည့်အချိန်	- မွန်းတည့် ၁၂နာရီ

တင်ဒါပုံစံနှင့်အချက်အလက်များကို Web Portal(www.moee.gov.mm) ၌ အသေးစိတ်ကြည့်ရှု၍ Downloadဆွဲယူနိုင်ပါသည်။

လျှပ်စစ်နှင့်စွမ်းအင်ဝန်ကြီးဌာန
လျှပ်စစ်ဓာတ်အားဖြန့်ဖြူးရေးလုပ်ငန်း၊ ပစ္စည်းစီမံရေးဌာန
ရုံးအမှတ်(၂၇)၊ နေပြည်တော်
ဖုန်း-၀၆၇-၈၁၀၄၂၄၄၊ ၀၆၇-၈၁၀၄၂၄၅၊ Fax-၀၆၇-၈၁၀၄၂၄၆

ဖခင်အမည်မှန်

လွိုင်ကော်မြို့၊ အထက(၃) တက္ကသိုလ်ဝင်တန်း(C)မှ မောင်စိုင်းထက်အောင်၏ ဖခင်အမည်မှန်မှာ ဦးအိုက်လီဖြစ်ပါကြောင်း။

ဦးအိုက်လီ

မွေးသက္ကရာဇ်အမှန်

လွိုင်ကော်မြို့၊ အထက(၃)၊ တက္ကသိုလ်ဝင်တန်း(A)မှ မစူးမြာ၏ မွေးသက္ကရာဇ်အမှန်မှာ ၂၄-၁၂-၂၀၀၂ ဖြစ်ပါကြောင်း။

ဖခင်အမည်မှန်

မကွေးတိုင်းဒေသကြီး၊ ဆိပ်ဖြူမြို့နယ်၊ အထကလက်ဆည်တက္ကသိုလ်ဝင်တန်းမှ မခင်သက်ဦး၏ ဖခင်ဦးမင်းကို၏အမည်မှန်မှာ ဦးမြင့်သိန်း ၈/ဆဖန(နိုင်)၀၅၁၃၇၇ ဖြစ်ပါကြောင်း။

ဦးမြင့်သိန်း

တစ်ဦးတည်းဖြစ်ပါကြောင်း

ဒီမော့ဆိုမြို့၊ ဒေါပိုးစီရှာ၊ စ/၃၀ရေ ဦးအုန်းမြိုင်၏သမီး မမြင့်သိန်း(ခ)ဘောမြာ ၂/ဒမဆ(နိုင်) ၀၆၂၃၀၈ သည် တစ်ဦးတည်းဖြစ်ပါကြောင်း။ **မမြင့်သိန်း(ခ)မဘောမြာ**

တစ်ဦးတည်းဖြစ်ပါကြောင်း

လွိုင်ကော်မြို့၊ အထက(၃) တတိယတန်းမှ မောင်ဆီမိုးနက်၏ဖခင် ဦးဘူးဇီ(ခ)မောင်ဖြူ ၁၃/ဖခန(နိုင်) ၀၁၃၃၅၂ သည် တစ်ဦးတည်းဖြစ်ပါကြောင်း။ **ဦးဘူးဇီ(ခ)မောင်ဖြူ**

ဖခင်အမည်မှန်

မကွေးတိုင်းဒေသကြီး၊ ဆိပ်ဖြူမြို့နယ်၊ အထက(ခွဲ) ငွေးပင်အင္ဂမတန်းမှ မောင်အောင်ကိုမင်း၏ဖခင်ဦးမင်းကို၏ အမည်မှန်မှာ ဦးမြင့်သိန်း ၈/ဆဖန(နိုင်) ၀၅၁၃၇၇ ဖြစ်ပါကြောင်း။ **ဦးမြင့်သိန်း**

ကန့်ကွက်နိုင်ပါသည်

ယာဉ်အမှတ် ၂၁ယ/၉၄၃၄၀ New Anbo-125 ယာဉ်လက်ဝယ်ရှိသူ ဒေါမာမာခင် ၄/ဟခန(နိုင်)၀၃၂၉၅၉ က (ကမ-၃) ဟောက်ဆုံး၍ မိတ္တူထုတ်ပေးရန် လျှောက်ထားလာပါသည်။ ကန့်ကွက်လိုပါက ခိုင်လုံသော အထောက်အထားများဖြင့် ကြော်ငြာသည့်ရက်မှ ၁၅ ရက်အတွင်း အောက်ဖော်ပြပါရုံးသို့ လူကိုယ်တိုင် လာရောက်ကန့်ကွက်နိုင်ပါသည်။

ကညနေ၊ ပြည်နယ်ရုံး (ဟားခါး)

ယာဉ်မှတ်ပုံတင်စာအုပ်မိတ္တူ လျှောက်ထားခြင်း

ယာဉ်အမှတ် ၁၁ယ/၃၂၄၁ Kenbo 110 M/C ယာဉ်လက်ဝယ်ရှိသူ ဦးစိုးသူ ၈/ပခက(နိုင်)၂ခဖမ(ခ)ရန်ကုန်(ကမ-၃) ဟောက်ဆုံး၍ မိတ္တူထုတ်ပေးရန် လျှောက်ထားလာပါသည်။ ကန့်ကွက်လိုပါက ခိုင်လုံသောအထောက်အထားများဖြင့် ကြော်ငြာသည့်ရက်မှ ၁၅ရက်အတွင်း အောက်ဖော်ပြပါရုံးသို့ လူကိုယ်တိုင် လာရောက်ကန့်ကွက်နိုင်ပါသည်။

ကညနေ၊ ခရိုင်ရုံး (ပခုက္ကူ)

ယာဉ်မှတ်ပုံတင်စာအုပ်မိတ္တူ လျှောက်ထားခြင်း

ယာဉ် အမှတ် 6D/9900, Toyota SoarerUZ240 S/L (4×2) ယာဉ်လက်ဝယ်ရှိသူ ဒေါသန္တာနု ၁၂/ဗဟန(နိုင်)၀၀၀၈၈၂ က(ကမ-၃)ဟောက်ဆုံး၍ မိတ္တူထုတ်ပေးရန်လျှောက်ထားလာပါသည်။ကန့်ကွက်လိုပါက ခိုင်လုံသောအထောက်အထားများဖြင့် ကြော်ငြာသည့်ရက်မှ ၁၅ရက်အတွင်း အောက်ဖော်ပြပါရုံးသို့ လူကိုယ်တိုင်လာရောက်ကန့်ကွက်နိုင်ပါသည်။

ကညနေ၊ ခရိုင်ရုံး(ရန်ကုန်မြောက်ပိုင်း)

ဖခင်အမည်မှန်

ဦးဆန်းဝင်း၏သား သံဖြူဧရပ်မြို့နယ်၊ ဝဲကလီကျေးရွာအထက အင္ဂမတန်းမှ မောင်ဆန်းသစ်ဦး၏ဖခင်အမည်မှန်မှာ ဦးသန်းဝင်း ၁၀/ကမရ (နိုင်) ၁၁၁၉၄၇ ဖြစ်ပါကြောင်း။**ဦးသန်းဝင်း**

ဖခင်အမည်မှန်

ဦးရွှေပြည်၏သား၊ သံဖြူဧရပ်မြို့နယ်၊ အထက ဝဲကလီ နဝမတန်းမှ မောင်အာကာစိုး၏ ဖခင်အမည်မှန်မှာ ဦးရွှေပြီး ၁၀/သဖရ(နိုင်) ၁၁၅၂၅ ဖြစ်ပါကြောင်း။

ဖခင်အမည်မှန်

မန္တလေးတိုင်းဒေသကြီး၊ မြင်းခြံအလင်းရောင် အထက သတ္တမတန်းမှ မမေမြတ်နိုးဦး၏ ဖခင်အမည်မှန်မှာ ဦးဇာနီ ၉/မခန(နိုင်)၁၄၃၆၂ ဖြစ်ပါကြောင်း။ **ဦးဇာနီ**

အမည်မှန်

နတ်မောက်မြို့ အထက(၂) တက္ကသိုလ်ဝင်တန်း(A)မှ ဦးအောင်တင်ဝင်း၏သား မောင်မြတ်ဖုန်းခအား မောင်မြတ်ဘုန်းခဟု ပြောင်းလဲခေါ်ဆိုပါရန်။ **မောင်မြတ်ဘုန်းခ**

ဖခင်အမည်မှန်

ညောင်ဦးခရိုင်၊ ငါ့သရောက်မြို့၊ ကုလားတဲကျေးရွာ အထက(ခွဲ) နဝမတန်း(A)မှ မသင်းသင်းအေးနှင့် ငါ့သရောက်မြို့၊ ဆင်သားမွေးကျေးရွာ အလက(ခွဲ) သတ္တမတန်း(A)မှ မမြကေခိုင်တို့၏ဖခင်အမည်မှန်မှာ ဦးဘိုဌေး ၉/ငသရ(နိုင်)၀၀၄၄၁၈ ဖြစ်ပါကြောင်း။

ဖခင်အမည်မှန်

ညောင်ဦးခရိုင်၊ ငါ့သရောက်မြို့၊ ကုလားတဲကျေးရွာ အထက(ခွဲ)၊ အဌမတန်း(A)မှ မစုဝေနှင်း၏ ဖခင်အမည်မှန်မှာ ဦးညွန့်ဆွေ ၉/ညဥန(နိုင်)၀၄၇၂၁၅ ဖြစ်ပါသည်။

အမည်မှန်နှင့်မိခင်အမည်မှန်

ညောင်ဦးခရိုင်၊ ငါ့သရောက်မြို့၊ ကုလားတဲကျေးရွာ အထက(ခွဲ) တက္ကသိုလ်ဝင်တန်း(A)မှ မစိုးစန္ဒာမောင်၏အမည်မှန်မှာ မတိုးတိုးဖြစ်ပါကြောင်းနှင့် မိခင်အမည်မှန်မှာ ဒေါသန်းနု ၉/ညဥန(နိုင်)၁၃၂၃၁၄ ဖြစ်ပါကြောင်း။

ဖခင်အမည်မှန်

ညောင်ဦးခရိုင်၊ ငါ့သရောက်မြို့၊ ကုလားတဲကျေးရွာနေ အထက(ခွဲ)၊ နဝမတန်းမှ မောင်ကျော်စိုးသက်၏ ဖခင်အမည်မှန်မှာ ဦးမြင့်ရွှေ ၉/ညဥန(နိုင်)၀၄၆၅၅၈ ဖြစ်ပါသည်။

မွေးသက္ကရာဇ်အမှန်နှင့်မိခင်အမည်မှန်

ညောင်ဦးခရိုင်၊ ငါ့သရောက်မြို့၊ ကုလားတဲကျေးရွာနေ အထက(ခွဲ) တတိယတန်း(A)မှ မခင်ဇာဝင်း၏ မွေးသက္ကရာဇ်အမှန်မှာ ၂၈-၅-၂၀၀၉ဖြစ်ပါကြောင်းနှင့် မိခင်အမည်မှန်မှာ ဒေါတာလှ ၉/ညဥန(နိုင်) ၀၄၇၇၂၇ ဖြစ်ပါကြောင်း။

ဖခင်အမည်မှန်

ညောင်ဦးခရိုင်၊ ငါ့သရောက်မြို့၊ ကုလားတဲကျေးရွာနေ အထက(ခွဲ)၊ စတုတ္ထတန်း(A)မှ မမျိုးသက်ထွေး၏ ဖခင်အမည်မှန်မှာ ဦးနေမြင့်ဝေါ်လင်း ၉/ညဥန(နိုင်)၁၄၉၂၆၄ ဖြစ်ပါသည်။

ဖခင်အမည်မှန်

ညောင်ဦးခရိုင်၊ ငါ့သရောက်မြို့၊ ကုလားတဲကျေးရွာ အထက(ခွဲ) အဌမတန်း(A)မှ မောင်သောကြာ၏ ဖခင်အမည်မှန်မှာ ဦးချစ်မိုးဝေ ၉/ငသရ(နိုင်)၀၁၀၃၀၆ ဖြစ်ပါကြောင်း။

ဖခင်အမည်မှန်

ညောင်ဦးခရိုင်၊ ငါ့သရောက်မြို့၊ ကုလားတဲကျေးရွာနေ အထက(ခွဲ)၊ အဌမတန်း(A)မှ မခြသက်၏ ဖခင်အမည်မှန်မှာ ဦးစိုးလွင် ၉/ညဥန(နိုင်)၀၄၆၉၈၆ ဖြစ်ပါသည်။

(၁၆-၁၀-၂၀၁၇) ပြန်လည်ရောက်ရှိသူများမှ ခင်နန္ဒာ (ဗုဒ္ဓဂယာ)သို့ ပို့သမျှော်တာ မုဒိတာများ

- လိုအင်ဆန္ဒများပြည့်စုံပါစေ။
  ဦးထွန်းမြင့် (သန်လျင် ၀၉-၇၃၀၀၃၀၈၇)
- အောင်ခိုင်ဆင့်နှင့်အဖွဲ့အထူးကောင်းမွန်ပါသည်။
  ဒေါ်လေးလွင် (သန်လျင် ၀၉-၅၁၅၃၁၅၃)
- ကြီးပွားတိုးတက်ကြပါစေကြောင်း။
  ဦးတင်ထွန်း (ပြည် ၀၉-၄၃၀၀၆၆၅၂၆)
- ဝန်ဆောင်မှုအားလုံးပြည့်စုံပါသည်။
  ဦးအောင်သန်းဦး (ကမာရွတ် ၀၉-၄၃၁၅၂၄၄၆)
- ဂရုတစိုက်ရှိသည့်အတွက် ကျေးဇူးတင်ပါသည်။
  သိန်းသိန်းခိုင် (မန္တလေး ၀၉-၂၀၁၇၂၉၂)
- အားလုံးတာဝန်ကျေပါသည်။
  ဒေါ်ဌေးဝင်း (နေပြည်တော် ၀၉-၄၃၂၀၄၂၉၄)
- တိုးတက်အောင်မြင်မည်ဟုယုံကြည်ပါသည်။
  ဒေါ်ကြည်ကြည်ခိုင် (လှိုင် ၀၉-၉၆၄၅၀၈၀၂၀)
- ကြီးပွားတိုးတက်နိုင်ပါစေ။
  ဒေါ်ခင်ခင်ဦး (ပန်းဘဲတန်း ၀၁-၂၁၂၈၈၂)
- ကျေးဇူးအထူးတင်လျက်ရှိပါသည်။
  ဒေါ်ခင်ခင်ညွန့် (အလုံ ၀၉-၄၅၅၀၀၆၁၁၈၄)
- ဤပုံစံအတိုင်း ဆက်လက်ထိန်းသိမ်းကြပါ။
  ဦးပညာဝံသ (ကျောက်တံခါး ၀၉-၅၃၃၈၂၆၆)
- ဇင်အောင်ထွေးနှင့်အဖွဲ့အားလုံး ဝန်ဆောင်မှုအပြည့်အဝကောင်း။
  ဒေါ်လှလှဝင်း (သဃ်နန်းကျွန်း ၀၉-၇၉၆၆၇၄၄၃၈)
- ပို၍ တိုးတက်ပါစေ ဆုတောင်းလျက်။
  ဒေါ်နှင်းယဉ် (မအူပင် ၀၉-၇၉၁၃၃၂၂၈၄)
- စေတနာအထူးပြုနိုဗွာန်ဆော် "ခင်နန္ဒာ"နဲ့ဘဲသွားမယ်နော်။
  ဒေါ်တင်လှ (မြောက်ဥက္ကလာ ၀၉-၅၀၄၆၃၃၆)
- စိမ်ခန့်ခွဲမှုကောင်း ၊ ဆက်ဆံရေးကောင်း။
  ဒေါ်လှလှကြည် (တာမွေ ၀၉-၄၂၂၅၃၃၂၆)
- နောင်နှစ်တွေများလည်း ဒီအဖွဲ့နဲ့ ထပ်မံလာပါအုံးမည်။
  ဒေါ်တင်ရိန် (မြောက်ဥက္ကလာပ ၀၉-၅၁၅၅၂၁)
- တာဝန်ကျေပွန်လွန်း၍ သနားမိပါသည်။
  ဒေါ်ငွေစန်းရီ (မအူပင် ၀၉-၂၅၀၅၅၂၁၅၅)
- ခင်နန္ဒာအဖွဲ့နှင့် နှစ်တိုင်းသွားချင်ပါတယ်။
  ဒေါ်တင်တင်ထွေး (သဃ်နန်းကျွန်း ၀၉-၃၂၀၅၅၀၆၆၅)
- Tour Leader အထူးကောင်း။
  ဒေါ်နန်းနွယ်အေး (မန္တလေး ၀၉-၇၉၃၀၄၄၄၀)

ဖခင်အမည်မှန်

ညောင်ဦးခရိုင်၊ ငါ့သရောက်မြို့၊ ကုလားတဲကျေးရွာ အထက(ခွဲ) အဌမတန်း(A)မှ မောင်အောင်ခိုင်၏ ဖခင်အမည်မှန်မှာ ဦးလှမင်း ၉/ညဥန(နိုင်)၀၄၃၈၆ ဖြစ်ပါကြောင်း။

ဖခင်အမည်မှန်

ညောင်ဦးခရိုင်၊ ငါ့သရောက်မြို့၊ ကုလားတဲကျေးရွာနေ အထက(ခွဲ)၊ နဝမတန်း(A)မှ မောင်ပိုင်ဧရေမြိုး၏ ဖခင်အမည်မှန်မှာ ဦးနန်းညွန့် ၉/ညဥန(နိုင်)၀၄၃၆၄ ဖြစ်ပါသည်။

ဖခင်အမည်မှန်

ညောင်ဦးခရိုင်၊ ငါ့သရောက်မြို့၊ ကုလားတဲကျေးရွာနေ အထက(ခွဲ)၊ ဒုတိယတန်းမှ မောင်အာကာစိုး၏ ဖခင်အမည်မှန်မှာ ဦးချစ်ဦး ၉/ညဥန(နိုင်)၀၄၇၁၉၇ ဖြစ်ပါသည်။

အမည်ပြောင်း

စောဘွယ်မှူးစု၏သား ပဲခူးတိုင်းဒေသကြီး၊ ပန်းတောင်းမြို့နယ် အထက(ဥသျှစ်ပင်)တက္ကသိုလ်ဝင်တန်း(ခ)မှ မောင်ချစ်နိုင်ဝေ၏ ဖခင်အမည်မှန်မှာ ဦးအောင်ဝင်းနိုင် ဖြစ်ပါကြောင်း။

ဖခင်အမည်မှန်

ပဲခူးတိုင်းဒေသကြီး၊ ပန်းတောင်းမြို့နယ် အထက(ဥသျှစ်ပင်)တက္ကသိုလ်ဝင်တန်း(ခ)မှ မောင်ချစ်နိုင်ဝေ၏ ဖခင်အမည်မှန်မှာ ဦးအောင်ဝင်းနိုင် ဖြစ်ပါကြောင်း။

အမြန်ပြန်လာပါ

မိတ္ထီလာမြို့နေ မောင်ဗိုလ်အောင်ကျော်ဘာ ၉/မထလ(နိုင်) ၂၇၂၈၃၅ အား ဖခင်ဖြစ်သူဦးခွေးညို ကျန်းမာရေးမကောင်းပါသဖြင့် အမြန်ဆုံးပြန်လာပါရန် အကြောင်းကြားပါသည်။

MINGALAR CINEMAS
www.facebook.com/mingalarcinemas
Mingalar Cinemas facebook

သမ္မတ ၀၁-၂၄၆၆၂ ၀၁-၂၄၆၆၃	သွင် ၀၁-၃၇,၂၅၄ ၀၉,၇,၂,၃,၅,၆	မင်္ဂလာ သိမ်ကြီးရေး ၀၁-၂၄,၀,၅,၇ ၀၁-၂၄,၀,၅,၇	မင်္ဂလာ ဒဂုံစင်တာ(၂) ၀၉,၇,၃,၅,၇,၀,၉,၁ ၀၉,၇,၃,၅,၇,၀,၉,၂	နေပြည်တော် ၀၉ ၄,၅,၇,၈,၂,၀,၁ ၀၉ ၄,၅,၇,၈,၂,၀,၃	ရေဆောင် ၀၉,၄,၅,၇,၈,၁,၀,၀ ၀၉,၄,၅,၇,၈,၁,၀,၁	မင်္ဂလာစံပြ ၀၉,၂,၆,၀,၈,၈,၇,၀,၃,၅ ၀၉,၂,၆,၀,၈,၈,၇,၀,၃,၆ ၀၁ ,၂,၃,၀,၃,၆,၅
Top Royal (ဝိန်ကေဟာ-ပါရမီ) ၀၉,၄,၂,၀,၁,၈,၆,၂,၉,၁ ၀၉,၄,၂,၀,၁,၈,၆,၂,၉,၂	မင်္ဂလာ၀ဇီရာ (လှိုင်သာယာ) ၀၉,၂,၆,၃,၀,၀,၁,၅,၅ ၀၉,၂,၆,၃,၀,၀,၁,၆,၆	မင်္ဂလာ (ကမုန်းပွင့်) (လှည်းတန်း-စံရိပ်ပြည်) ၀၉,၇,၇,၀,၁,၅,၆,၇,၂ ၀၉,၇,၇,၀,၁,၅,၆,၇,၃	ဝင်းလိုက် မန္တလေး၊ ၀,၂,၃,၉,၁,၅,၀,၂,၆,၀,၂ မြို့မ မန္တလေး၊ ၀,၂,၃,၉,၁,၅,၀,၂,၆,၀,၃	မင်္ဂလာဒိုင်းမွန်း မန္တလေး၊ ၀၉,၄,၂,၇,၆,၅,၆,၃ ၀၉,၄,၂,၇,၆,၅,၆,၂	Central Point မန္တလေး၊ 09894086841 09894086842 09894086843.	(မန္တလေး)မင်္ဂလာ မန်းနေပြည်တော် ၀၉,၉,၆,၀,၃,၁,၁,၀ ၀၉,၉,၆,၀,၃,၁,၃,၀
မင်္ဂလာထွန်းသီရိ (ပြည်) ၀၉,၇,၉,၁,၀,၃,၇,၁,၀ ၀၉,၇,၉,၁,၀,၃,၇,၁,၂	မင်္ဂလာ ICON Mall(ပဲခူး) ၀၉,၄,၅,၆,၆,၀,၀,၁,၅ ၀၉,၄,၅,၆,၆,၀,၀,၁,၆	NEW 3D Cinema တောင်ငူ ၀၉,ဂ,ဝ,ခ,ခ,ဌ,ဌ ၀၉,ဂ,ဝ,ခ,ခ,ဌ,ဌ,ဒ,ဌ,ဌ-၂	မင်္ဂလာစံပြ(မကွေး) ၀၉ ၇,ခ,ဌ,၂,၅,ဌ,ဌ,ဌ,ဝ ၀၉ ၇,ခ,ဌ,၂,၅,ဌ,ဌ,ဌ,၂ ၀၉ ၇,ခ,ဌ,၂,၅,ဌ,ဌ,ဌ,ဝ	မင်္ဂလာ ဓရေဟသ်ာ (ပဲခူး) ၀၉,၄,၂,ခ,ခ,ခ,ခ,ခ,ဌ ၀၉,၄,၂,ခ,ခ,ခ,ခ,ခ,ဌ-၆	မင်္ဂလာ ဘုရင့် (ဓမ်လမြိုင်) ၀၉,ဌ,ဌ,၁,၂,၂,ခ,ခ,၁ ၀၉,ဌ,ဌ,၁,၂,၂,ခ,ခ,၂-၃	မင်္ဂလာ မြစန္ဒာ(မုံရွာ) ၀၉,ဂ,ခ,ခ,ခ,ခ,၂,ခ,ခ,ဝ ၊ ၂,ခ,ဝ မင်္ဂလာ Ocean ၀၉,ဂ,ခ,ခ,ခ,ခ,ခ,ခ,ခ-၅ ၊ ၂,ခ,ဝ

ဘော်ဘော်ကတ္တော်
ရန်ကုန် - သမ္မတ၊ သွင်၊မင်္ဂလာ(၁)၊ မင်္ဂလာ(၂)၊ မင်္ဂလာစံပြ၊ မင်္ဂလာ(ကမုန်းပွင့်)၊
မန္တလေး -ဝင်းလိုက်၊မန်နေပြည်တော်၊မင်္ဂလာဒိုင်းမွန်း၊ Central Point ပြည် - မင်္ဂလာထွန်းသီရိ
ပဲခူး - မင်္ဂလာ Icon ၊ မင်္ဂလာ ရှေဟသ်ာ
တောင်ငူ - NEW 3D CINEMA
မော်လမြိုင် - မင်္ဂလာဘုရင့် မကွေး - မင်္ဂလာစံပြ
မုံရွာ - မင်္ဂလာမြစန္ဒာ၊ မင်္ဂလာ Ocean

တိုးကျော်မန်းနဲ့ နန်းဆန်ထဲ့ရှာ
ရန်ကုန် - ရေဆောင်၊ မင်္ဂလာစံပြ၊ Top Roy ၊ မင်္ဂလာ(ကမုန်းပွင့်)၊ မကွေး - မင်္ဂလာစံပြ
မန္တလေး -မြို့မ၊ မင်္ဂလာ ဒိုင်းမွန်း၊ Central Point
ပဲခူး - မင်္ဂလာ Icon ၊ ပြည် - မင်္ဂလာထွန်းသီရိ
တောင်ငူ - NEW 3D CINEMA မော်လမြိုင် - မင်္ဂလာဘုရင့်
မုံရွာ - မင်္ဂလာမြစန္ဒာ၊ မင်္ဂလာ Ocean

ANTMAN AND THE WASP (3D)
ရန်ကုန် - နေပြည်တော်၊ မင်္ဂလာ(ကမုန်းပွင့်)
မန္တလေး - မင်္ဂလာ ဒိုင်းမွန်း

INCREDIBLES 2 (3D)
ရန်ကုန် - နေပြည်တော်၊

[တီမ်တိုက်တံတား]
မုံရွာ - မင်္ဂလာမြစန္ဒာ

SICARIO DAY OF THE SOLDADO
ရန်ကုန် - နေပြည်တော်၊

ငဒို
ရန်ကုန် - ရေဆောင်၊ မင်္ဂလာစံပြ၊ မင်္ဂလာ(ကမုန်းပွင့်)၊ မင်္ဂလာ၀ဇီရာ ပြည် - မင်္ဂလာထွန်းသီရိ
မန္တလေး -မင်္ဂလာ ဒိုင်းမွန်း၊ Central Point
ပဲခူး - မင်္ဂလာ Icon ၊ မုံရွာ - မင်္ဂလာ Ocean

၁၃.၇.၂၀၁၈ နေ့မှ ပြပည့် ဇာတ်ကားသစ်များ

ဘော်ဘော်ကတ္တော်
INCREDIBLES 2
JUNE
ANT-MAN AND THE WASP
CELEBRITY
C3
IN CINEMAS JUN 29
SICARIO 2
SOLDADO
ကိုယ်ကျိုးမဲ့
ကိုယ်ကျိုးမဲ့
ကိုယ်ကျိုးမဲ့

YBS အထူးယာဉ်မောင်းသင်တန်းအမှတ်စဉ်(၁၀) သင်တန်းသားလျှောက်လွှာခေါ်ယူခြင်း

၁။ ရန်ကုန်မြို့တွင် YBS ယာဉ်သစ်ကြီးများမောင်းနှင်ရန်အတွက် ယာဉ်မောင်းများ အလိုရှိပါသဖြင့် အထူးယာဉ်မောင်းသင်တန်းကို ဆက်သွယ်ရေးနှင့်ပို့ဆောင်ရေးဝန်ကြီးဌာန၊ ကုန်းလမ်းပို့ဆောင်ရေးနှင့် YRTA တို့ ပူးပေါင်းဆောင်ရွက်မှုဖြင့် ဖွင့်လှစ်လျက်ရှိပါသည်။ အဆိုပါသင်တန်းကို အောက်ဖော်ပြပါ အချက်အလက်ပြည့်စုံသူများ လျှောက်ထားနိုင်ပါသည်-

(က) "ခ"လိုင်စင် အနည်းဆုံး(၃)နှစ်သက်တမ်းရှိရမည်။ "c"လိုင်စင်ရှိသူများလည်း လျှောက်ထားနိုင်သည်။

(ခ) အသက်(၂၅)နှစ်မှ (၅၅)နှစ်အတွင်းရှိရမည်။

(ဂ) YBS ယာဉ်ကြီးမောင်းနှင်သည့် အတွေ့အကြုံရှိသူဖြစ်ရမည်။

(ဃ) လက်ရှိ YBS ယာဉ်လိုင်းများတွင် မောင်းနှင်သူများဖြစ်ပါက သက်ဆိုင်ရာ ယာဉ်လိုင်းကုမ္ပဏီ၏ ထောက်ခံချက်ပါရှိရမည်။

(c) အခြေခံပညာအလယ်တန်းအဆင့် အောင်မြင်ပြီးသူဖြစ်ရမည်။

၂။ သင်တန်းဖွင့်လှစ်မည့်အစီအစဉ်

(က) သင်တန်းအမှတ်စဉ်(၁၀)ကို ၂၀၁၈ ခုနှစ် သြဂုတ်လ ပထမအပတ်အတွင်းဖွင့်လှစ်မည်။

(ခ) သင်တန်းပြီးဆုံးအောင်မြင်ပါက မူလလျှောက်ထားသည့် ယာဉ်လိုင်းကုမ္ပဏီများတွင် ဆက်လက်မောင်းနှင်ခွင့်ပြုမည်။

(ဂ) ပြင်ပယာဉ်မောင်းများဖြစ်ပါက YBS ယာဉ်လိုင်းများတွင် မောင်းနှင်ခွင့်ပြုမည်။

(ဃ) သင်တန်းကာလကို ရက်သတ္တတ(၃)ပတ် တက်ရောက်ရမည်ဖြစ်ပြီး သင်တန်းအောင်မြင်လျှင် YBS မောင်းနှင်ခွင့်(c)လိုင်စင်ကတ်ရရှိမည်ဖြစ်ပါသည်။

(c) လျှောက်လွှာယူခြင်းနှင့် တင်ရမည့်နေရာ YRTA (ရုံးချုပ်)၊ (ကျွဲကွန်ဆံ စူပါဝမ်းကုန်တိုက်အနီး) အမှတ် ၆၅၊ လေးဒေါင့်ကန်လမ်း၊ မာန်အောင်ရပ်ကွက်၊ တာမြေမြို့နယ်။

၃။ သင်တန်းသားဦးရေအကန့်အသတ်ရှိပါ၍ အမြန်ဆုံးလာရောက်လျှောက်ထားကြရန်နှင့် အသေးစိတ်သိရှိလိုပါက ဖုန်း-၀၁-၅၄၁၉၀၃သို့ ဆက်သွယ်မေးမြန်းနိုင်ပါသည်။

ပြည်ထောင်စုသမ္မတမြန်မာနိုင်ငံတော်အစိုးရ ပညာရေးဝန်ကြီးဌာန အဝေးသင်တက္ကသိုလ်များ အိတ်ဖွင့်တင်ဒါခေါ်ယူခြင်း

၁။ ရန်ကုန်အဝေးသင်တက္ကသိုလ်နှင့် မန္တလေးအဝေးသင်တက္ကသိုလ်များ၏ ၂၀၁၉ပညာသင်နှစ်အတွက် အောက်ပါလုပ်ငန်းများလုပ်ဆောင်ရန် မြန်မာနိုင်ငံသားလုပ်ငန်းရှင်များထံမှ အိတ်ဖွင့်တင်ဒါဈေးနှုန်းလွှာ တင်သွင်းကြရန် ဖိတ်ခေါ်ပါသည်-

(က) ပို့ချချက်စာအုပ်များ ပုံနှိပ်၊ ချုပ်လုပ်၊ ထုပ်ပိုးအပ်နှံခြင်းလုပ်ငန်း

(ခ) လေ့လာမှုလမ်းညွှန်စာအုပ်များ ပုံနှိပ်၊ ချုပ်လုပ်၊ ထုပ်ပိုးအပ်နှံခြင်းလုပ်ငန်း

(ဂ) ဒုတိယနှစ်နှင့်အထက် သင်တန်းများ၏ စာစဉ်မေးခွန်းများနှင့် အဖြေလွှာစာအုပ်များ ပုံနှိပ်၊ ချုပ်လုပ်၊ ထုပ်ပိုးအပ်နှံခြင်းလုပ်ငန်း

(ဃ) သင်ခန်းစာပို့ချချက် ဒီဗွီဒီချပ်များ၊ ကူးယူ၊ ထုပ်ပိုးအပ်နှံခြင်းလုပ်ငန်း

၂။ ဈေးနှုန်းလွှာတင်သွင်းရန်အတွက် လျှောက်လွှာပုံစံနှင့် တင်ဒါစည်းကမ်းချက်များကို ၁၈-၇-၂၀၁၈ရက်(ဗုဒ္ဓဟူးနေ့) မှစ၍ တစ်စုံလျှင်ကျပ် ၁၀၀၀၀/- (ကျပ်တစ်သောင်းတိတိ) နှုန်းဖြင့် အောက်ပါလိပ်စာ၌ ရုံးဖွင့်ရက်များတွင် ရုံးချိန်အတွင်း ဝယ်ယူတင်သွင်းနိုင်ပါသည်။

ပါမောက္ခချုပ်ရုံးခန်း၊ ရန်ကုန်အဝေးသင်တက္ကသိုလ်
အမှတ် ၄၇(က)၊ အင်းလျားလမ်း၊ ကမာရွတ်မြို့နယ်၊ ရန်ကုန်မြို့

၃။ ဈေးနှုန်းလွှာများကို ၈-၈-၂၀၁၈ ရက် (ဗုဒ္ဓဟူးနေ့) ညနေ ၄း၃၀ နာရီထက် နောက်မကျစေဘဲ အထက်ပါလိပ်စာရှိ တင်ဒါပုံးတွင် မှတ်ပုံတင်စာရင်းသွင်းပြီး တင်သွင်းရမည်။

၄။ ဈေးနှုန်းလွှာနှင့်အတူ တင်သွင်းမည့် နမူနာများကို လုံခြုံစွာထုပ်ပိုး၍ ပြည့်စုံစွာ တင်ပြရမည်။

၅။ ထုတ်ဝေမည့် နမူနာများကို အောက်ဖော်ပြပါနေရာများတွင် ကြည့်ရှုနိုင်သည်။

(က) ရန်ကုန်အဝေးသင်တက္ကသိုလ်

(ခ) မန္တလေးအဝေးသင်တက္ကသိုလ်

၆။ အသေးစိတ်သိရှိလိုသောအချက်များကို အထက်ဖော်ပြပါလိပ်စာတွင် လည်းကောင်း၊ ဖုန်း-၀၁-၅၃၆၅၅၅၊ ၀၁-၅၃၅၀၇၃၊ ၀၁-၅၅၅၃၇၊ ၀၁-၆၀၁၄၂၊ ၀၁-၆၀၅၄၄ နှင့် ၀၁-၆၂၄၁၀ နှင့် ရန်ကုန်အဝေးသင်တက္ကသိုလ် website-www.yude. edu.mm နှင့် မန္တလေးအဝေးသင်တက္ကသိုလ် website-www. mude.edu.mm များတွင် ဆက်သွယ်စုံစမ်းနိုင်ပါသည်။

အဝေးသင်တက္ကသိုလ်များ၏ စာအုပ်များနှင့်သင်ခန်းစာ ပို့ချချက် ဒီဗွီဒီချပ်များ ထုတ်လုပ်ရေးလုပ်ငန်းကော်မတီ

ရွှေတိဂုံစေတီတော် ဂေါပကအဖွဲ့ရုံး ရန်ကုန်မြို့ မြေ၊ အဆောက်အအုံနှင့် တိုက်ခန်းများ ရောင်းချမည့် ဈေးပြိုင်တင်ဒါလုပ်ငန်းအား ရပ်ဆိုင်းခြင်း

၃၀-၆-၂၀၁၈ ရက်တွင် မြန်မာ့အလင်းသတင်းစာနှင့် ကြေးမုံသတင်းစာတို့တွင် ကြော်ငြာထားရှိသော ရွှေတိဂုံစေတီတော်မြတ်ကြီးသို့ စာချုပ်စာတမ်းဖြင့် လွှဲပြောင်းလျှောဒါန်းခဲ့ပြီးဖြစ်သော မြေ၊ အဆောက်အအုံနှင့် တိုက်ခန်းများကို ဈေးပြိုင်တင်ဒါစနစ်ဖြင့် ရောင်းချသွားမည့်လုပ်ငန်းကို ရပ်ဆိုင်းပါကြောင်း အသိပေးကြော်ငြာအပ်ပါသည်။

ရွှေတိဂုံစေတီတော်ဂေါပကအဖွဲ့
ဖုန်း-၀၁-၃၇၁၀၈၉၊ ၀၁-၃၇၅၇၆၇

ရန်ကုန်တိုင်းဒေသကြီးအစိုးရအဖွဲ့၏ ကြီးကြပ်မှုဖြင့် ပညာရေးဝန်ကြီးဌာန၊ နည်းပညာ၊ သက်မွေးပညာနှင့် လေ့ကျင့်ရေးဦးစီးဌာန၏ တည်ဆောက်ရေးလုပ်ငန်းများအတွက် အိတ်ဖွင့်တင်ဒါခေါ်ယူခြင်း

၂၀၁၈-၂၀၁၉ ဘဏ္ဍာနှစ် ပြည်ထောင်စုငွေလုံးငွေရင်း ခွင့်ပြုရန်ပုံငွေဖြင့် ရန်ကုန်တိုင်းဒေသကြီးအတွင်း နည်းပညာ၊ သက်မွေးပညာနှင့် လေ့ကျင့်ရေးဦးစီးဌာနအတွက် ဆောင်ရွက်မည့် အောက်ပါလုပ်ငန်းများအတွက် အိတ်ဖွင့်တင်ဒါတင်သွင်းရန် ဖိတ်ခေါ်အပ်ပါသည်။

၁။ အစိုးရစက်မှုလက်မှုသိပ္ပံ(အင်းစိန်)

(က) သံကူကွန်ကရစ် ၄-ထပ်ဆောင် (၁)လုံး (၅၈၉၆ စတုရန်းပေ) ဓာတ်လေကား (၂)စင်းအပါအဝင်

၂။ စက်မှုနည်းပညာလေ့ကျင့်သင်ကြားရေး သင်တန်းကျောင်း

(က) ပင်မဆောင်နှင့် အလုပ်ရုံ အဆောက်အအုံ နှစ်ခုကြား (Plaza Area) ပြုလုပ်ခြင်း

(ခ) မိုးလုံလျှောက်လမ်း (Covered Walkway) ပြုလုပ်ခြင်း

(ဂ) မီးသတ်ရေလှောင်ကန်နှင့် ပန့်ခန်း (Water Tanks and Fire Pumps Room) Free + Domestic ပြုလုပ်ခြင်း

(ဃ) ကျောင်းပရဝဏ် မီးသတ်စနစ် (Campus wide Fire Protection System) Fire Pump with engin,jockey pump HDPE Pipe, 4 dydrants တပ်ဆင်ခြင်း

(c) ရေဆင်းခြောင်းများ ပြုလုပ်ခြင်း

(စ) ခြံစည်းရိုး၊ ဂိတ်များ၊ ရေပန်း၊ လုံခြုံရေးတဲ (Fencing, Gates, Foundation and Guard House) ပြုလုပ်ခြင်း

(ဆ) အတွင်းပတ်လမ်း (Service Road) ပြုလုပ်ခြင်း

(ဇ) အများသုံးနေရာများ (Collaboration Area) ပြုလုပ်ခြင်း

(ဈ) ရေနှင့်မိလ္လာကန်လုပ်ငန်းများ (Water and Sanitation for Workshop B) Water Tank, Septic Tank, etc များပြုလုပ်ခြင်း

(ည) မသန်စွမ်း တက်ဆင်းနိုင်သော Ramp အပါအဝင် အဆောက်အအုံဘေးနှင့် အရှေ့လျှောက်လမ်း

(ဋ) မီးစက်နှင့် လျှပ်စစ်ထိန်းချုပ်စနစ်အတွက် အုတ်စီနံရံနှင့်အမိုးအဆောက်အအုံ (Generator and Transformer Housing behind Pavilion)ပြုလုပ်ခြင်း

၃။ အစိုးရစက်မှုလက်မှုသိပ္ပံ(သန်လျင်)

(က) ပင်မဆောင် (သံကူကွန်ကရစ် ၃-ထပ်) တည်ဆောက်ခြင်း (၂၁၇'×၁၃၀')(၁)လုံး

(ခ) အလုပ်ရုံ ၁-ထပ် Steel Structure (၁၅၀'×၇၅')(၁၁၂၅၀စ/ပေ)(၁)လုံး

(ဂ) ရေရရှိရေးလုပ်ငန်း(၇၊လန် ၁၀၀၀၀ဆ)ရေလှောင်ကန်၊ ၇၊လန် ၁၆၀၀ ဆ)ရေစင်အမြင့် ၂၀ပေ၊ ၄ လက်မ အဝိစိတွင်း ၃၀၀ပေ Pump (3 HP)၊ ပြင်ပ ၂လက်မ ပိုက်သွယ်တန်းခြင်း အရှည် ၁၅၀၀ပေ)

(ဃ) မီးရရှိရေးလုပ်ငန်း [11/0.4KV,315 KVA Transformer (၁)လုံး၊ ၄၀၀ဗို့လိုင်း ၁၂၀၀ပေ၊ Aerial Cable ဖြင့် လိုင်းဆွဲခြင်း]

(c) ခြံစည်းရိုးကာရံခြင်းလုပ်ငန်း (Chain Link 2000')

၄။ လက်မှုသင်တန်းကျောင်း(လှိုင်သာယာ)

(က) စာသင်ဆောင် RC ၃-ထပ်(၁၉၂'×၃၈')(၂၁၈၈ စ/ပေ)(၁)လုံး

(ခ) ရေရရှိရေးလုပ်ငန်း [၇၊လန် ၁၀၀၀၀ ဆ) ရေလှောင်ကန်၊ ၇၊လန် ၁၆၀၀ ဆ) ရေစင်အမြင့် ၂၀ပေ၊ ၄ လက်မ အဝိစိတွင်း ၃၀၀ပေ Pump (3 HP)၊ ပြင်ပ ၂လက်မ ပိုက်သွယ်တန်းခြင်းအရှည် ၁၅၀၀ပေ]

(ဂ) မီးရရှိရေးလုပ်ငန်း [11/0.4 KV, 315 KVA Transformer (၁) လုံး ၄၀၀ ဗို့လိုင်း ၁၂၀၀ပေ၊ Aerial Cable ဖြင့် လိုင်းဆွဲခြင်း]

(ဃ) ခြံစည်းရိုးကာရံခြင်းလုပ်ငန်း (Chain Link 2000')

တင်ဒါစတင်ရောင်းချမည့်ရက် - ၁၃-၇-၂၀၁၈ရက်

(၁) တင်ဒါရောင်းချမည့်နေရာ - လမ်းဦးစီးဌာန၊ ရန်ကုန်တိုင်းဒေသကြီး၊ ဆောက်လုပ်ရေးဝန်ကြီးဌာန၊ အမှတ် ၃၉၊ နဝဒေးလမ်း၊ ဒဂုံမြို့နယ်။ (အစိုးရရုံးဖွင့်ရက်/ရုံးချိန်အတွင်း)

(၂) တင်ဒါပိတ်မည့်ရက်/အချိန် - ၃-၈-၂၀၁၈ရက် မွန်းလွဲ ၂း၀၀ နာရီ

တင်ဒါလက်ခံရေးနှင့်စိစစ်ရေးကော်မတီ
ဖုန်း-၀၁-၃၇၁၀၆၇၊
၀၉-၅၁၈၈၃၁၄

YBS အထူးယာဉ်မောင်းသင်တန်းအမှတ်စဉ်(၁၀) သင်တန်းသားလျှောက်လွှာခေါ်ယူခြင်း

တည်ဆောက်ရေး၊ သုတေသန၊ ဒီဇိုင်းနှင့် အတိုင်ပင်ခံသမဝါယမလီမိတက် (C.R.D.C.C Ltd) ဖုန်း-၀၉-၂၅၀၅၀၉၈၇၄ ၂၀၁၈-၂၀၁၉ ခုနှစ် အရပ်ရပ်ဆိုင်ရာ အစည်းအဝေးအခမ်းအနား ဖိတ်ကြားလွှာ

၂၈-၇-၂၀၁၈ ရက် (စနေနေ့) (၁၃း၃၀နာရီ) C.R.D.C.C Ltd ရုံးအမှတ် ၃၉၊ ကမ်းသာယာအိမ်ရာ၊ အပိုင်း ၃၊ (၉)ရပ်ကွက်၊ သာကေတမြို့နယ်၊ ရန်ကုန်မြို့တွင် အရပ်ရပ်ဆိုင်ရာ အစည်းအဝေးအခမ်းအနားနှင့် အစုအပေါ်အမြတ်ငွေများ ခွဲဝေပေးမည်ဖြစ်ပါ၍ အသင်းသား/အသင်းဝင်ရှယ်ယာရှင်များ အားလုံး မပျက်မကွက် တက်ရောက်ပါရန် လေးစားစွာ ဖိတ်ကြားအပ်ပါသည်။

ဒါရိုက်တာအဖွဲ့
C.R.D.C.C Ltd

ဖခင်အမည်မှန်

တောင်သာမြို့နယ်၊ အထက ရွာသစ်၊ နဝမတန်း(E)မှ မောင်အောင်စိုးပိုင်၏ဖခင်အမည်မှန်မှာ ဦးစိုးမြင့်ဦး ၉/တသန(နိုင်)၀၈၇၀၁၀ ဖြစ်ပါကြောင်း။ **ဦးစိုးမြင့်ဦး**

ဖခင်အမည်မှန်

တောင်သာမြို့နယ်၊ အထက ရွာသစ်၊ တက္ကသိုလ်ဝင်တန်း(C) မှ မအိဖြူစိုး၏ ဖခင်အမည်မှန်မှာ ဦးအောင်ဇော်မြင့် ၉/တသန(နိုင်)၀၈၇၇၅၇ ဖြစ်ပါကြောင်း။ **ဦးအောင်ဇော်မြင့်**

ဖခင်အမည်မှန်

တောင်သာမြို့နယ်၊ အထက ရွာသစ်၊ နဝမတန်း(C)မှ မန္ဒယ်ခွယ်ဝင်း၏ ဖခင်အမည်မှန်မှာ ဦးဖိုးထူး ၉/တသန(နိုင်)၀၈၃၂၀၄ ဖြစ်ပါကြောင်း။ **ဦးဖိုးထူး**

ဖခင်အမည်မှန်

တောင်သာမြို့နယ်၊ အထက ရွာသစ်၊ တက္ကသိုလ်ဝင်တန်း (C)မှ မရွှေဇင်နှင့် အမက ခံပင်ရွာ စတုတ္ထတန်းမှ မအိသန္ဓာကျော်တို့၏ ဖခင်အမည်မှန်မှာ ဦးကျော်သိန်းလှိုင် ၉/တသန(နိုင်)၀၇၃၀၉၁ ဖြစ်ပါကြောင်း။ **ဦးကျော်သိန်းလှိုင်**

ဖခင်အမည်မှန်

တောင်သာမြို့နယ်၊ အထက ရွာသစ်၊ တက္ကသိုလ်ဝင်တန်း (D) မှ မောင်ဝင်းဗိုလ်နှင့် အဋ္ဌမတန်း(C) မှ မောင်ဝင်းကိုတို့၏ ဖခင်အမည်မှန်မှာ ဦးဘိမွေး ၉/တသန(နိုင်)၀၈၆၈၉၇ ဖြစ်ပါကြောင်း။ **ဦးဘိမွေး**

ဖခင်အမည်မှန်

တောင်သာမြို့နယ်၊ အထက ရွာသစ်၊နဝမတန်း(E)မှ မနှင်းသက်ရီ သတ္တမတန်း(A)မှ မောင်သက်လင်းအောင်နှင့် အမက ခံပင်ရွာ၊ စတုတ္ထတန်းမှ မနှင်းသက်ဝင်းတို့၏ ဖခင်အမည်မှန်မှာ ဦးအောင်ကျော် ၉/တသန(နိုင်)၁၇၈၄၄၄ ဖြစ်ပါကြောင်း။ **ဦးအောင်ကျော်**

ဖခင်အမည်မှန်

တောင်သာမြို့နယ်၊ အုန်းကျင်းအလက(ခွဲ) အဋ္ဌမတန်းမှ မောင်နိုင်လင်း၊ စတုတ္ထတန်းမှ မောင်ရဲမင်းထွန်း၊ ဒုတိယတန်းမှ မမူမူသန်း၊ KG တန်းမှ မဌေးဌေးလှိုင်တို့၏ ဖခင်အမည်မှန်မှာ ဦးမြင့်စိုး ၉/တသန(နိုင်)၁၁၃၇၃၇ ဖြစ်ပါကြောင်း။ **ဦးမြင့်စိုး**

ဖခင်အမည်မှန်

ပျဉ်းမနားမြို့နယ်၊ ညောင်ပင်သာ အထက တက္ကသိုလ်ဝင်တန်းမှ မနှင်းနင်းမွန်၊ ဆင်သေ အလက ဆဋ္ဌမတန်းမှ မောင်ကျော်လင်းကို၊ မနှင်းသက်မွန်တို့၏ ဖခင်အမည်မှန်မှာ ဦးကိုရင် ၉/ပမန(နိုင်)၂၃၃၀၉၅ ဖြစ်ပါကြောင်း။ **ဦးကိုရင်**

ဖခင်အမည်မှန်

နေပြည်တော်၊ ပျဉ်းမနားမြို့၊ အထက ညောင်ပင်သာ၊ တက္ကသိုလ်ဝင်တန်း (B) မှ မစန္ဒာမင်း၏ ဖခင်အမည်မှန်မှာ မောင်ကိုချင်း ၉/ပမန(နိုင်)၂၇၈၉၆၃ ဖြစ်ပါကြောင်း။ **မောင်ကိုချင်း**

ဖခင်အမည်မှန်

ကျိုင်းတုံမြို့၊ အထက (၃)၊ တက္ကသိုလ်ဝင်တန်း(B)မှ မဘူးယု၏ ဖခင်အမည်မှန်မှာ ဦးအားဟူ ဖြစ်ပါကြောင်း။

ပြောက်ဆုံးကြောင်း

ကျွန်မ အီခွန်း ၁၃/မယတ(နိုင်)၀၃၆၃၄၅ ၏ Pass port (မမှတ်မိ) သည် ခရီးသွားရင်းပြောက်ဆုံးသွားပါသဖြင့် တွေ့ရှိပါက အကြောင်းကြားပေးပါရန်။ **ဖုန်း-၀၉-၄၄၁၁၆၁၁**

ပြောက်ဆုံးကြောင်း

ကျွန်တော် စိုင်းထွန်းတစ် ၁၃/ကတန(နိုင်)၀၇၀၈၂၇ ၏ Pass port (မမှတ်မိ) သည် ခရီးသွားရင်း ပြောက်ဆုံးသွားပါသဖြင့် တွေ့ရှိပါက အကြောင်းကြားပေးပါရန်။ **ဖုန်း-၀၉-၂၅၀၂၅၀၅၉**

ပြောက်ဆုံးကြောင်း

ကျွန်မ နန်းဖွန် ၁၃/တခလ(နိုင်)၁၀၁၁၄၄ ၏ Pass port (မမှတ်မိ)သည် ခရီးသွားရင်း ပြောက်ဆုံးသွားပါသဖြင့် တွေ့ရှိပါက အကြောင်းကြားပေးပါရန်။ **ဖုန်း-၀၉-၂၅၀၂၅၀၅၉**

ဖခင်အမည်မှန်

စစ်ကိုင်းတိုင်းဒေသကြီး၊ ယင်းမာပင်ခရိုင် ဆားလင်းကြီးမြို့ အထက ဆဋ္ဌမတန်း (A)မှ မသော်တာရွှန်းလွဲဇင်၏ ဖခင်အမည်မှန်မှာ ဦးဇင်မင်းသန့် ၅/ဆလက(နိုင်)၀၃၇၅၅၁ ဖြစ်ပါကြောင်း။

ဖခင်အမည်မှန်

မကွေးတိုင်းဒေသကြီး၊ ရေစကြိုမြို့နယ်၊ မအူအောက်ဆိပ် အထက နဝမတန်း (B) မှ မောင်ဆုန်ဖြိုး၏ ဖခင်အမည်မှန်မှာ ဦးမင်းဇော်ဦး ၈/ရစက(နိုင်)၁၃၁၄၇၃ ဖြစ်ပါကြောင်း။

ဖခင်အမည်မှန်

ခန္ဓီးမြို့၊ ပေါမိုင်းရပ်ကွက်၊ အောင်ဇေယျလမ်းနေ ဒေါ်မြသန်းကြည် ၅/ခတန(နိုင်)၀၀၈၅၆ ၏ ဖခင်အမည်မှန်မှာ ဦးထွန်းမြိုင် ဖြစ်ပါကြောင်း။

ဖခင်အမည်မှန်

မကွေးတိုင်းဒေသကြီး၊ မြိုင်မြို့နယ် အထက လင်းကတော အဋ္ဌမတန်း (A) မှ မခင်သီတာမိုးနှင့် ဆဋ္ဌမတန်း (B)မှ မောင်သန့်ဇင်အောင်တို့၏ ဖခင်အမည်မှန်မှာ ဦးဓြတ်အေး ၈/မမန(နိုင်)၁၆၀၆၅၂ ဖြစ်ပါကြောင်း။

ဖခင်အမည်မှန်

မကွေးတိုင်းဒေသကြီး၊ ရေစကြိုမြို့နယ်၊ အထက ဝွေးဂုဏ် နဝမတန်းမှ မောင်သန်းနိုင်ဦး၏ ဖခင်အမည်မှန်မှာ ဦးဝင်းနိုင် ၈/မမန(နိုင်)၁၄၁၁၈၃ ဖြစ်ပါကြောင်း။

အမည်မှန်

ဦးဘိသန်း၏သား အရာတော်မြို့နယ် အထက တက္ကသိုလ်ဝင်တန်း (F) မှ မောင်ဖိုးချစ်၏ အမည်မှန်မှာ မောင်ဇော်ဖြိုးအောင် ၅/အရတ(နိုင်)၁၈၀၆၅၈ ဖြစ်ပါကြောင်း။

အမည်ပြောင်း

ဦးလှမျိုးအောင်၏သား မကွေးတိုင်းဒေသကြီး၊ မြိုင်မြို့နယ် အလက သစ်ကြီးတော စတုတ္ထတန်းမှ မောင်ညီညီဇော်အား မောင်မင်းသန့်ဗိုလ်ဟု ပြောင်းလဲခေါ်ပါရန်။

ဖခင်အမည်မှန်

တောင်သာမြို့နယ်၊ ဇရပ်ကြီး အထက နဝမတန်းမှ မဇာနည်နိုင်၏ ဖခင်အမည်မှန်မှာ ဦးမိုးလှိုင် ၉/တသန(နိုင်)၁၀၆၃၆၈ ဖြစ်ပါကြောင်း။ **ဦးမိုးလှိုင်**

ဖခင်အမည်မှန်

တောင်သာ အထက နဝမတန်း (ဃ) မှ မဝင်းသူဇာ၊ သတ္တမတန်း (ခ) မှ မောင်အောင်ခန့်နောင်တို့၏ ဖခင်အမည်မှန်မှာ ဦးသက်ထွန်းဦး ၉/ကပန(နိုင်)၂၆၁၅၆ ဖြစ်ပါကြောင်း။ **ဦးသက်ထွန်းဦး**

ဖခင်အမည်မှန်

တောင်သာမြို့ ရွာသစ် အထက တက္ကသိုလ်ဝင်တန်းမှ မောင်ဇော်ဖြိုး၊ နဝမတန်း (ဂ)မှ မောင်အောင်ထက်မင်းတို့၏ ဖခင်အမည်မှန်မှာ ဦးမျိုးမင်းစိုး ၉/တသန(နိုင်)၁၈၀၄၀၇ ဖြစ်ပါကြောင်း။ **ဦးမျိုးမင်းစိုး**

တစ်ဦးတည်းဖြစ်ပါကြောင်း

တောင်သာမြို့၊ တောင်သာ အထက တက္ကသိုလ်ဝင်တန်းမှ မင်ြမ်ေ ြမ်ေးထွေး၏ဖခင် ဦးဌေလင်းနှင့် ဦးပြည့်သန်း ၉/တသန(နိုင်)၁၀၄၁၆၆ မှာ တစ်ဦးတည်းဖြစ်ပါကြောင်း။ **ဦးဌေလင်း(ခ)ဦးပြည့်သန်း**

ဖောင်းကြွပျောက်လျှောက်ထားခြင်း ယာဉ်အမှတ် 8E/2822 ၏ ဖောင်းကြွနံပါတ်ပြားပျောက်ဆုံး၍ ထုတ်ပေးရန် လျှောက်ထားလာပါသဖြင့် ယခင်ဖောင်းကြွနံပါတ်ပြား ပျက်ပြယ်ပါကြောင်း အများသိစေရန် ကြေညာအပ်ပါသည်။
ကညန၊ ခရိုင်ရုံး(ကျောက်ဆည်)

ပဌာန်းဘုရားပူဇော်နိုင်ရန် တိုက်တွန်းနှိုးဆော်လွှာ

တောင်ဥက္ကလာပမြို့နယ်၊ အမှတ်(၅)ပိုင်း ကန်ဦးကျောင်းတိုက်အတွင်းရှိ "မဟာဝေဃယန္တာ ဓမ္မရိပ်သာကျောင်း"၌ ဝါဆိုဝါကပ်တော်မူသည့် သံဃာတော်အရှင်သူမြတ်တို့က ဒုတိယဝါဆိုလပြည့်နေ့မှစ၍ သီတင်းကျွတ်လပြည့်နေ့အထိ ဘုရားရှင် ဟောကြားထားသော ဒေသနာတော်တို့တွင် အမြတ်ဆုံးဖြစ်သော ပဌာန်းဒေသနာတော်မြတ်ကြီးကို ရွတ်ဖတ်ပူဇော်မည်ဖြစ်ပါ၍ မိမိတို့နေအိမ်၊ ကုမ္ပဏီရုံးခန်း၊ ဆိုင်ခန်းတို့၌ အန္တရာယ်ကင်းပျောက် ချမ်းသာရောက်ပြီး စီးပွားလာဘ်လာဘ တိုးတက်အောင်မြင်စေရန် ရည်ရွယ်ပြီး ကိုးကွယ်တော်မူသည့် ဘုရားဆင်းတုတော်မြတ်များအား အမြတ်ဆုံးပဌာန်းဖြင့် ထုံမွမ်းသိဒ္ဓိတင်နိုင်ရန် ဘုရားဒါယကာ၊ ဘုရားဒါယိကာမများအား ဒုတိယဝါဆိုလဆန်း ၁ ရက်နေ့မှ ဒုတိယဝါဆိုလပြည့်နေ့ (၁၃-၇-၂၀၁၈မှ၂၇-၇-၂၀၁၈)ရက်နေ့ ညနေ ၅ နာရီထက် နောက်မကျစေဘဲ အထက်ပါကျောင်းတိုက်သို့ ပင့်ဆောင်ပို့နိုင်ပါကြောင်း မေတ္တာရှေ့ထား၍ အသိပေးနှိုးဆော်အပ်ပါသည်။

ပဌာန်းဘုရားပူဇော်ပွဲဖြစ်မြောက်ရေးအဖွဲ့
အမှတ်(၅)ပိုင်း၊ မဟာဝေဃယန္တာဓမ္မရိပ်သာကျောင်း
ဖုန်း-၀၁-၅၆၃၃၁၊ ၀၉-၄၉၃၀၃၆၈၇၊
၀၉-၄၄၈၆၂၀၀၄၄

ပေါက်တောမြို့နယ်အသင်း(ရန်ကုန်)
၂၀၁၇ ခုနှစ် နှစ်ပတ်လည်သင်းလုံးကျွတ်အစည်းအဝေးနှင့်

ဝါဆိုသင်္ကန်းကပ်လှူပွဲ ဖိတ်ကြားလွှာ

ပေါက်တောမြို့နယ်အသင်း (ရန်ကုန်)၏ ၂၀၁၇ခုနှစ် နှစ်ပတ်လည်သင်းလုံးကျွတ်အစည်းအဝေး (အမှုဆောင်သစ်ရွေးချယ်တင်မြှောက်ပွဲ)၊ ဝါဆိုသင်္ကန်းကပ်လှူပွဲ၊ သက်ကြီးပူဇော်ပွဲနှင့် (၂၀၁၇-၂၀၁၈) တက္တသိုလ်ဝင်တန်းစာမေးပွဲတွင် ဂုဏ်ထူးဖြင့် အောင်မြင်သူများအား ပညာရည်ချွန်ဆုပေးပွဲ အခမ်းအနားကို အောက်ပါအစီအစဉ်အတိုင်း ကျင်းပပြုလုပ်မည်ဖြစ်ပါသဖြင့် အသင်းဝင်များနှင့် အသင်းမဝင်သေးသူ စိတ်ပါဝင်စားသော မြို့နယ်သူ/မြို့နယ်သားများအားလုံး ဖိတ်စာရသည်ဖြစ်စေ မရသည်ဖြစ်စေ ကြွရောက်ချီးမြှင့်ကြပါရန် လေးစားစွာ ဖိတ်ကြားအပ်ပါသည်။

နေ့ရက် - (၁၃၈၀ ပြည့်နှစ် ဒုတိယဝါဆိုလဆန်း ၃ရက်)
၂၀၁၈ ခုနှစ် ဇူလိုင် ၁၅ ရက် (တနင်္ဂနေ့)
အချိန် - နံနက် ၈:၀၀နာရီမှ စတင်ပါမည်။
နေရာ - ဧည့်ဝတီသာသနာပြုကျောင်းတိုက်
(ရေတာရှည်လမ်းဟောင်း၊ ဗဟန်းမြို့နယ်)
မှတ်ချက် - အသက် (၇၅)နှစ်အထက် သက်ကြီးအသင်းဝင်များနှင့် တက္တသိုလ်ဝင်တန်း၌ ဂုဏ်ထူးရရှိသူများ ၁၅-၇-၂၀၁၈ ရက် နောက်ဆုံးထားရှိ စာရင်းပေးသွင်းရန်။

ဆက်သွယ်ရန် ဦးမြသာ ဖုန်း-၀၉-၄၂၁၀၃၅၉၀၊ ဦးကျော်စိန် ဖုန်း-၀၉-၄၅၅၀၀၂၀၄၁၊ ဦးထွန်းဝင်း ဖုန်း-၀၉-၅၅၀၀၄၁၅၅၊ ဦးကျော်သိန်းမောင် ဖုန်း-၀၉-၄၀၀၂၅၂၅၈၇၊ ဦးကျော်ချေ ဖုန်း-၀၉-၂၅၀၆၀၈၄၁၄

အလုပ်အမှုဆောင်အဖွဲ့

ဖခင်အမည်မှန်

မြင်းခြံမြို့၊ အထက (၁) တက္တသိုလ်ဝင်တန်း(စကားဝါခန်း)မှ မောင်မျိုးဇော်၏ ဖခင်အမည်မှန်မှာ ဦးအောင်မြို့ ၉/မခန(နိုင်)၀၉၆၆၂၀ ဖြစ်ပါကြောင်း။ **ဦးအောင်မြို့**

ဖခင်အမည်မှန်

မြင်းခြံမြို့၊ အထက (၁) တက္တသိုလ်ဝင်တန်း (စကားဝါခန်း)မှ မယွန်းရွှေရည်ဇော်၏ ဖခင်အမည်မှန်မှာ ဦးဇော်နိုင် ၉/မခန(နိုင်)၁၅၃၁၁ ဖြစ်ပါကြောင်း။ **ဦးဇော်နိုင်**

အမည်မှန်နှင့် ဖခင်အမည်မှန်

တောင်သာမြို့နယ်၊ ကျောဇီကျေးရွာ အထက၊ တက္တသိုလ်ဝင်တန်း(B)မှ မမြတ်စုမွန်၏ အမည်မှန်မှာမမြတ်ဆုမွန်ဖြစ်ပြီး ၄င်း၏ ဖခင်အမည်မှန်မှာ ဦးဝင်းညွှန့်နိုင် ၉/တသန(နိုင်)၀၈၀၉၈၀ ဖြစ်ပါကြောင်း။

မိဘအမည်မှန်

မုဒုံမြို့၊ အထက (၃)၊ တက္တသိုလ်ဝင်တန်းမှ မောင်မွန်ဘက်ဟိန်း၏ မိဘအမည်မှန်မှာ ဦးမောင်ကျန် ၆/ကလအ(နိုင်)၀၀၄၀၉၆နှင့် ဒေါ်စန္ဒာထွန်း ၆/ရဖန(နိုင်) ၀၅၅၄၉၅ ဖြစ်ပါကြောင်း။

ရောင်းမည်၊ ငှားမည်၊ ဝယ်မည်

၁။ အင်းလျားလမ်း ၀ ဒသမ ၂၁၀ ဧက မြေ (ရောင်း)
၂။ အင်းစိန်လမ်း ၁ ဒသမ ၅ ဧက မြေ (ငှား)
၃။ ရန်ကင်းဘောက်ထော်တွင် စတုရန်းပေ(၁၀၀၀၀)ခန့် မြေ၀ယ်လိုသည်။
ဖုန်း-၀၉-၄၀၀၅၀၀၆၈၄

တစ်ဦးတည်းဖြစ်ပါကြောင်း

တနင်္သာရီတိုင်းဒေသကြီး၊ လောင်းလုံးမြို့နယ်၊ အထက(ခွဲ)သဘောဆိပ်ကျေးရွာ အဌမတန်းမှ မောင်သက်ပိုင်ထွန်း၏ ဖခင်ဦးထွန်းထွန်းသိန်းနှင့် ဦးမျိုးဝင်း ၆/ကသန(နိုင်)၀၅၃၄၉၆မှာ တစ်ဦးတည်းဖြစ်ပါကြောင်း။
ဦးထွန်းထွန်းသိန်း(ခ)ဦးမျိုးဝင်း

မိခင်အမည်မှန်

မော်လမြိုင်မြို့၊ အထက (၁၂)၊ တက္တသိုလ်ဝင်တန်း(c)မှ မောင်ချစ်အောင်ထူး၏ မိခင်အမည်မှန်မှာ ဒေါ်မြင့်မြင့် ၁၀/ဓလမ(နိုင်)၁၆၅၈၃၂ ဖြစ်ပါကြောင်း။ **ဒေါ်မြင့်မြင့်**

အမည်မှန်

ဦးဇော်မင်းဦး၏သမီး မုဒုံမြို့၊ အထက (၃)၊ တက္တသိုလ်ဝင်တန်းမှ မအိဝီဒီမောင်၏ အမည်မှန်မှာ မအိ၀ဝီမောင်ဖြစ်ပါကြောင်း။
မအိ၀ဝီမောင်

အမည်မှန်

လားရှိုးမြို့နယ်၊ အထက (ခွဲ) မိုင်းယော်၊ ပဉ္ဇမတန်း၊ ကျောင်းဝင်နံပါတ် 6252 မှ မောင်နောင်မင်းသူ၏ အမည်မှန်မှာ စိုင်းအိုက်မွန်းဖြစ်ပါသည်။

ဖခင်အမည်မှန်

လားရှိုးမြို့၊ အထက (၁)၊ တက္တသိုလ်ဝင်တန်း (D)မှ မသုန္ဒေမြင့်မြတ်အေး၏ ဖခင်အမည်မှန်မှာ ဦးအေး ၉/မထလ(နိုင်)၁၉၇၂၀၄ ဖြစ်ပါသည်။

ဖခင်အမည်မှန်

ကျောက်ဖြူမြို့နယ်၊ ကလန်ကြမ်းအုပ်စုနေ မယုယုဝေ၏ ဖခင်အည်မှန်မှာ ဦးသိန်းထွန်းဖြူ ၁၁/ကဖန(နိုင်)၀၅၁၅၇၀ ဖြစ်ပါကြောင်း။
ဦးသိန်းထွန်းဖြူ

အည်ပြောင်း

အထက(၅)စစ်ထွေ၊ တက္တသိုလ်ဝင်တန်း(B)မှ (ဘ)ဦးမောင်အေးနိုင်၏သမီး မယ်ယင်ဌေးအား မခင်မြတ်သူဟု အည်ပြောင်းလဲခေါ်ပါရန်။ **မခင်မြတ်သူ**

တစ်ဦးတည်းဖြစ်ပါကြောင်း

သထုံမြို့၊ ဒူးရင်းဆိပ်ကျေးရွာအုပ်စု၊ နမောဦးရွာနေ မစိန်ထွေး ၁၀/သထန(နိုင်)၂၃၇၇၉၉ ၏ ဖခင် ဦးစောလွန်းကြိုင် ၁၀/သထန(နိုင်)၁၃၆၅၈၄နှင့် ဦးစောလုံးကြိုင်မှာ တစ်ဦးတည်းဖြစ်ပါကြောင်း။

တစ်ဦးတည်းဖြစ်ပါကြောင်း

သထုံမြို့၊ ဒူးရင်းဆိပ်ကျေးရွာအုပ်စု၊ နမောဦးရွာနေ မသကြီ်နင်း ၁၀/သထန(နိုင်)၂၁၇၂၆၃ ၏ဖခင် ဦးစောလွန်းကြိုင် ၁၀/သထန(နိုင်)၁၃၆၅၈၄နှင့် ဦးစောလုံးကြိုင်မှာ တစ်ဦးတည်းဖြစ်ပါကြောင်း။

ဖခင်အမည်မှန်

ရွှေပြည်သာမြို့နယ်၊ ထက်ခွဲလ(၂)ကျောင်းမှ မောင်ဟန်ထူးနိုင်နှင့် အောင်သုခ(ကိုယ်ပိုင်)ကျောင်းမှ မဇင်လေးနွယ်တို့၏ ဖခင်အည်မှန်မှာ ဦးဆန်းမင်း ဖြစ်သည်မှာ မှန်ကန်ပါကြောင်း။

တစ်ဦးတည်းဖြစ်သည်မှာ မှန်ကန်ပါကြောင်း

ရွှေပြည်သာမြို့နယ်နေ အထက(၃) ကျောင်း၊ အဌမတန်းမှ မဝိုင်းယင်ဦး၏ ဖခင်အည် ဦးဇော်ဦးနှင့် ဦးဇော်မျိုးအောင်သည် တစ်ဦးတည်းဖြစ်ပါကြောင်း။

အမည်မှန်

ရွှေပြည်သာမြို့နယ်နေ (ဘ) စောစိန်ဝင်း၏သား ထက်ခွဲလ(၄) ကျောင်း တက္တသိုလ်ဝင်တန်းမှ မောင်အောင်သန့်ပိုင်၏ အမည်မှန်သည် စောအောင်သန့်ပိုင် ဖြစ်သည်မှာ မှန်ကန်ပါကြောင်း။

မွေးသက္ကရာဇ်အမှန်

ဦးလန်လမ်းမုန်၏သား ၂၀၁၇-၂၀၁၈ ပညာသင်နှစ်၊ ကလေးမြို့၊ ကျိမ်ခဲ့ကိုယ်ပိုင်အထက်တန်းကျောင်း၊ တက္တသိုလ်ဝင်တန်း(အောင်)မှ မောင်ဂင့်ရှန်းမန်၏ မွေးသက္ကရာဇ်အမှန်မှာ ၁၀-၉-၂၀၀၁ ဖြစ်ပါကြောင်း။

ဖခင်အည်မှန်

စစ်ကိုင်းတိုင်းဒေသကြီး၊ ကလေးဝမြို့၊ သစ်ချောက်စပြကျေးရွာ အထက(ခွဲ) နဝမတန်းမှ မောင်ဝေယံထွန်း၏ ဖခင်အည်မှန်မှာ ဦးဖိုးထောင် ၅/ကလထ(နိုင်)၀၄၂၀၉၇ ဖြစ်ပါကြောင်း။ **ဦးဖိုးထောင်**

ဖခင်အည်မှန်

စစ်ကိုင်းတိုင်းဒေသကြီး၊ ကလေးဝမြို့၊ သစ်ချောက်စပြကျေးရွာ အထက(ခွဲ) နဝမတန်းမှ မအိအိချောနှင့် ပဉ္ဇမတန်းမှ မအိအိဇင်တို့၏ ဖခင်အည်မှန်မှာ ဦးတင်မောင်လုံး ၅/ကလထ(နိုင်)၁၆၁၈၅၆ ဖြစ်ပါကြောင်း။ **ဦးတင်မောင်လုံး**

ဖခင်အည်မှန်

ဝမ်းတွင်းမြို့နယ်၊ အထက သဲတော၊ အဌမတန်း(B) မှမောင်ဝေယံထွန်း၏ ဖခင်အည်မှန်မှာ ဦးကြည်လွင် ၉/ဝတန(နိုင်)၁၂၆၅၃၃ဖြစ်ပါကြောင်း။ **ဦးကြည်လွင်**

ဖခင်အည်မှန်

မကွေးတိုင်းဒေသကြီး၊ မင်းတုန်းမြို့၊ အထက နဝမတန်း (E)မှ မောင်ရဲရင့်အောင်၏ ဖခင်အည်မှန်မှာ ဦးဖိုးဌေ၀/သရန(နိုင်)၀၆၅၆၈၈ ဖြစ်ပါကြောင်း။ **ဦးဖိုးဌေ**

ဖခင်အည်မှန်

စစ်ကိုင်းတိုင်းဒေသကြီး၊ ကလေးဝမြို့၊ သစ်ချောက်စပြကျေးရွာ အထက (ခွဲ) နဝမတန်းမှ မောင်အောင်ကို ထွေး၏ဖခင်အည်မှန်မှာ ဦးကိုကို ၅/ကလ၀(နိုင်)၀၀၇၆၆၀ ဖြစ်ပါကြောင်း။ **ဦးကိုကို**

ဖခင်အည်မှန်

စစ်ကိုင်းတိုင်းဒေသကြီး၊ ကလေးဝမြို့၊ သစ်ချောက်စပြကျေးရွာ အထက (ခွဲ) နဝမတန်းမှ မောင်ဖြိုးမင်းထွန်း၏ ဖခင်အည်မှန်မှာ ဦးသန်းဝင်းထွန်း ၅/ကလ၀(နိုင်)၀၃၈၆၄၄ ဖြစ်ပါကြောင်း။ **ဦးသန်းဝင်းထွန်း**

မိခင်အည်မှန်

ကန့်ဘလူမြို့၊ အထက(ခွဲ) ညောင်ဆိုင်၊ အဌမတန်းမှ မသန္တာကျော်ကျော်၏ မိခင်ဒေါ်ခိုင်ခိုင်၏ အည်မှန်မှာ ဒေါ်ခင်သက်ဝေ ၅/ကဘလ(နိုင်)၂၃၄၉၁၁ ဖြစ်ပါကြောင်း။ **ဒေါ်ခင်သက်ဝေ**

ဖခင်အည်မှန်

မကွေးတိုင်းဒေသကြီး၊ မင်းတုန်းမြို့၊ အထက တက္တသိုလ်ဝင်တန်း(B)မှ မမေသင်ဦး၏ ဖခင်အည်မှန်မှာ ဦးသိန်းလှိုင် ၈/သရန(နိုင်)၀၆၁၀၁၉ ဖြစ်ပါကြောင်း။ **ဦးသိန်းလှိုင်**

ကန့်ကွက်နိုင်ကြောင်းကြော်ငြာခြင်း

မုံရွာမြို့၊ ချမ်းမြသာစည်ရပ်ကွက်၊ အကွက်အမှတ်နှင့်အည(၇၃-ရွှေ၀ါရောင်)၊ ဦးပိုင်အမှတ်(၁၁၅)၊ ဧရိယာ၀ဒသမ၂၀ဇကဆား ဦးဇော်ပြည်ဦး၊ မရွန်းလုံ့ရည်ပင်းအမည်ဖြင့် မြေငှားဂရန်အသစ်လျှောက်ထားလာရာ ကျိုးကြောင်းဖော်ပြချက်နိုင်လုံစွာဖြင့် ကန့်ကွက်တင်ပြနိုင်သူ မည်သူမဆို ယခုလျှောက်ထားခြင်းကို ဆောင်ရွက်မပေးသင့်ကြောင်း အထောက်အထားနိုင်လုံစွာဖြင့် ကန့်ကွက်လွှာများကို ဤရုံးသို့ကြော်ငြာသည့်ရက်မှစ၍ ရက်ပေါင်း ၁၅ရက် အတွင်း ကန့်ကွက်နိုင်ကြောင်း နှင့်ကန့်ကွက်မှုမရှိပါက လျှောက်ထားသူအား အထက်မြန်မာပြည်မြေနှင့် အခွန်စည်းမျဉ်းဥပဒေပါဥပဒေနှာန်းချက်များနှင့်အညီ မြေငှားဂရန်အသစ်ခွင့်ပြုမည်ဖြစ်ကြောင်း အသိပေးကြော်ငြာအပ်ပါသည်။

ကော်လိမ္ဘော်အရာရှိ
မုံရွာခရိုင်အထွေထွေအုပ်ချုပ်ရေးဦးစီးဌာန

ကန့်ကွက်နိုင်ကြောင်းကြော်ငြာ

ကြည့်မြင်တိုင်းမြို့နယ်၊မြေတိုင်းရပ်ကွက်အမှတ်- ၂၆D၊မြေကွက်အမှတ်- V-၁၈၄ မြေကွက်တည်နေရာအမှတ်-၁၉၂အိုးဘိုရပ်ကွက်ကြည့်မြင်တိုင်မြို့နယ်၊ ဦးခင်မောင်ဝင်း(A/RGN-၀၁၇၇၉၆)ဦးမြတ်စိုး(KMDE-၀၀၁၈၉၅)အမည်ပေါက် နှစ်(ဒေ)မြေငှားဂရန်ပေါ်တွင်(၁)ဦးဖြစ်သူဦးခင်မောင်ဝင်း(ဖခင်)သည် ၁၃-၃-၂၀၁၅ရက်နေ့တွင်ကွယ်လွန်ခဲ့ပြီးမိခင်ဖြစ်သူဒေါ်တင်အေးနှင့်(၂၀၀၉)ခုနှစ် ကတည်းကပင်တရားဝင်ကွာရှင်းပြတ်စဲခဲ့ပြီးဖြစ်သဖြင့်ဦးအောင်ပြည့်ဖြိုး(၁၂/ကမတ(နိုင်)၀၆၈၈၁၈)ဦးပေါ်မင်းသိမ်း(၁၂/ကမတ(နိုင်)၀၆၈၈၁၉)တို့မှကွယ်လွန်သူဦးခင်မောင်ဝင်း၏သားများတော်စပ်ကြောင်းမြောက်ဥက္ကလာပမြို့နယ်တရားရုံး၏(၂-၅-၂၀၁၈)ရက်စွဲပါကျမ်းကျိန်လွှာ၊ထောက်ခံကျမ်းကျိန်လွှာ၊သေစာရင်းအမိန့်ထောင်စုလူဦးရေစာရင်းဦးခင်မောင်ဝင်းနှင့်ဒေါ်တင်အေးတို့အကြောင်းလင်မယားအပြစ်မဲ့ကွာရှင်းပြတ်ခြင်းကတိစာချုပ်တို့တင်ပြ၍ဦးအောင်ပြည့်ဖြိုးထံမှမိုင်းယောင်းမြို့စာချုပ်စာတမ်းမှတ်ပုံတင်ရုံးမှGP၁/၂၀၁၈(၂၃-၄-၁၈)ရသူဦးလှမိုးဝင်း(၁၂/ကမတ(နိုင်)၀၁၇၇၉၂)ဦးပေါ်မင်းသိမ်းနှင့်ကျွန်းအမည်ပေါက်(၁)ဦးဖြစ်သူဦးမြတ်စိုးနှင့်ပူးတွဲ၍ပိုင်ဆိုင်ကြောင်းနှင့်အရောင်းအယ်စာချုပ်ချုပ်ဆိုရန်မြေပဲ့ကူးလျှောက်ထားလာရာတရားဝင်နိုင်လုံသောအထောက်အထားများဖြင့်ဤကြော်ငြာပါသည့်နေ့မှစ၍(၇)ရက်အတွင်း ကန့်ကွက်နိုင်ပါကြောင်းနှင့်ကန့်ကွက်မှုမရှိပါကလုပ်ထုံးလုပ်နည်းအတိုင်းဆက်လက်ဆောင်ရွက်ပေးမည်ဖြစ်ပါကြောင်းအသိပေးကြေညာအပ်ပါသည်။

ဌာနမှူး၊ မြို့ပြစီမံကိန်းနှင့်မြေစီမံခန့်ခွဲဌာန၊ရန်ကုန်မြို့တော်စည်ပင်သာယာရေးကော်မတီ

အများသိစေရန် ကြေညာခြင်း

မော်လမြိုင်မြို့၊ မရမ်းကုန်းရပ်ကွက်၊ ကွင်း/အကွက်အမှတ်နှင့်အမည်(၅၄/မရမ်းကုန်း)၊ ဦးပိုင်အမှတ် (၁၂ °)၊ မြေချိန်ဧရိယာ ၀ ဒသမ ၀၅၆ ဧကရှိမြေသည် အမှုတွဲအမှတ် (V)၃၀၄/ ၁၉၈၆-၁၉၈၇ အရ ဒေါ်စိန်ကြည်အမည်ဖြင့် နှစ်(၃၀)အငှားဂရန်ရရှိထားပြီး ဒေါ်စိန်ကြည်ထံမှ ဦးဟုတ်မိန်သည် အရောင်းအဝယ်စာချုပ်အမှတ်(၇၈/၁၉၈၈)ဖြင့်လည်းကောင်း၊ ဦးဟုတ်မိန်သည် ၂၈-၈-၂၀၀၂ ရက်တွင် ကွယ်လွန်သွားသည့်အတွက် ဇနီးဖြစ်သူ ဒေါ်ကြူ၀င်းမှ ပိုင်ဆိုင်လာပြီး ဒေါ်ကြူ၀င်းထံမှ လျှောက်ထားသူ ဦးမျိုးဝင်းသည် အရောင်းအဝယ်စာချုပ်အမှတ်(၁၆၈/၂၀၀၂)ဖြင့် တရားဝင်ဝယ်ယူပိုင်ဆိုင်လာပြီး လျှောက်ထားသူ ဦးမျိုးဝင်းသည် မွန်ပြည်နယ်တရားလွှတ်တော်ရုံးတွင် ကျမ်းကျိန်လွှာအမှတ်စဉ် (၂၂၀၅/၂၀၀၇)ဖြင့် ဂရန်ပျောက်ဆုံးသည်မှာ မှန်ကန်ကြောင်း ကျမ်းကျိန်ဆိုခဲ့သဖြင့် လျှောက်မြေနှင့် နေအိမ်အား ဦးမျိုးဝင်းမှ နှစ်ရှည်မြေငှားဂရန် သက်တမ်းတိုး အည်ပြောင်း လျှောက်ထားလာခြင်းအပေါ် ကန့်ကွက်လိုသူများရှိပါက ခိုင်လုံသော စာရွက်စာတမ်းအထောက်အထားများနှင့်အတူ ကြော်ငြာသည့်ရက်မှစ၍ ၁၅ရက်အတွင်း ခရိုင်အုပ်ချုပ်ရေးမှူး၊ မော်လမြိုင်ခရိုင်အထွေထွေအုပ်ချုပ်ရေးဦးစီးဌာနသို့ လာရောက်ကန့်ကွက်နိုင်ကြောင်းနှင့် ကန့်ကွက်သူမရှိပါက ဥပဒေ၊ နည်းဥပဒေ၊ လုပ်ထုံးလုပ်နည်းနှင့်အညီ ဆက်လက်ဆောင်ရွက်သွားမည်ဖြစ်ကြောင်း အများသိစေရန် ကြေညာလိုက်သည်။

မော်လမြိုင်ခရိုင်အထွေထွေအုပ်ချုပ်ရေးဦးစီးဌာန

ဖခင်အမည်မှန်

ကျွန်းတိုင်းဒေသကြီး၊ ပင်ဦးလွင်မြို့၊ ရပ်ကွက်ကြီး(၁)၊ အကွက်အမှတ်(၁၀)၊ တံတားဦးအနောက်ရပ်၊ ဦးပိုင်အမှတ်(၇၈)၊ မြေယာအမှတ်(၁၇၁)၊ မြေဧရိယာ ၀ဒသမသုဝ၄ကျရှိမြေအား မြို့မြေငှားဂရန်အမှုတွဲအမှတ်(၅၆၂/၁၉၉၃-၉၄)အရ ဦးဖူးရှိန်ရင် ၁၃/တယန(နိုင်)၀၁၈၂၂၅နှင့် ဒေါ်စိုးစိုးဝင်း ၁၃/တယန(နိုင်)၀၁၈၂၂၆တို့အား ပူးတွဲအမည်ပေါက် ချထားပေးခဲ့ပါသည်။ အဆိုပါချထားပေးခဲ့သော ဂရန်စာချုပ်တွင် မြေဧရိယာ ၀ ဒသမ ၁၃ ဧကဟု ဖော်ပြထားပြီး ဂရန်စာချုပ်၏ သက်သေခံမြေပုံနှင့် မြို့နယ်လယ်ယာမြေစီမံခန့်ခွဲရေးနှင့် စာရင်းအင်းဦးစီးဌာနရှိ ပိုင်ဆိုင်မှုမှတ်ပုံတင်(၁-က)စာရင်းတို့တွင် ၀ ဒသမ ၁၁၆ ဧကဟု မှတ်သားထားရှိခဲ့ပါ၍ ဧရိယာအမှန်မှာ ၀ ဒသမ ၁၁၆ ဧကသာ ဖြစ်ပါကြောင်း အများသိစေရန် ကြေညာအပ်ပါသည်။

ဦးဖူးရှိန်ရင်-ဒေါ်စိုးစိုးဝင်း
အမှတ်(၁၃၇)(စီလမ်း)၊ ၁၀ ကွက်၊ ရပ်ကွက်ကြီး(၁)၊ မြင်ဦးလွင်
ဖုန်း-၀၉-၇၉၁၂၅၅၃၅

ငြင်းချက်ထုတ်ရန်သမ္မန်စာ

(တရားမကျင့်ထုံး ကိုဧဝေဒေအမိန့်-၅၁၊ နည်းဥပဒေ-၂၀)
တံတားဦးမြို့နယ်တရားရုံး
၂၀၁၈ ခုနှစ် တရားမကြီးမှုအမှတ်-၁၈

ဦးစိုးပိုင် နှင့် မကြူကြူမွေး ပါ-၄
တရားလို **တရားပြိုင်များ**

ရန်ကုန်မြို့၊ ကြည့်မြင်တိုင်မြို့နယ်၊ ဗားကရာဆိပ်ကမ်းဈေးနေ အမှတ်(၃) တရားပြိုင် ဦးသောင်းစိန်(ဘ)ဦးထွန်းရင် (ယခုနေရပ်လိပ်စာမသိသူ) သိစေရမည်။

သင့်အပေါ်၌ တရားလိုဖြစ်သော ဦးစိုးပိုင်က ၄ကျော့နိုင်ဖိုးကျွန်ငွေ ၄၄၅၀၀၀၀/ရလိမ္မ လျှောက်ထားစွဲဆိုချက်ရှိသည်ဖြစ်၍ သင်ကိုယ်တိုင်ဖြစ်စေ၊ သို့မဟုတ် ၄င်းအမှုနှင့်စပ်လျဉ်း၍ အရေးကြီးသည့်စကားအရပ်ရပ်တို့ကို ချေပပြောဆိုနိုင်သူ သင့်ကိုယ်စားလှယ်ရုံး အခွင့်အမိန့်ရရှေ့နေဖြစ်စေ၊ သို့တည်းမဟုတ် ၄င်းအမှုနှင့်စပ်လျဉ်းသည့်အချက်များကို ချေပပြောဆိုနိုင်သူ တစ်ဦးတစ်ယောက် ၄င်းရှေ့နေရှေ့နေပါ၏၍ဖြစ်စေ ၂၀၁၈ ခုနှစ် ဇူလိုင်၁၃ရက် (၁၃၈၀ပြည့်နှစ် ပထမဝါဆိုလဆန်း ၁ရက်) မွန်းမတည့်မီ ၁၀:၀၀နာရီတွင် အထက်ကအမည်ရေးသားပါရှိသူ တရားလို၏စွဲဆိုချက်ကို ထုချေရှင်းလင်းရန် ရုံးသို့လာရောက်ရမည်။ ၄င်းအပြင် သင်သိစေရမည်မှာ အထက်ကဆိုခဲ့သည့် နေ့ရက်တွင် သင်မလာရောက် ပျက်ကွက်ခဲ့လျှင် သင့်ကွယ်ရာတွင် ငြင်းချက်များကို ထုတ်ပေးလိမ့်မည်။ ၄င်းအပြင် တရားလိုကကြည့်ရှုလိုသည့် စာရွက်စာတမ်းများနှင့် သင်ကထုချေတင်ပြအဓိပြုလိုသည့် စာချုပ်စာတမ်း အစရှိသည်တို့ကို သင်နှင့်အတူ ယူဆောင်လာရမည်။ သို့တည်းမဟုတ် သင့်ကိုယ်စားလှယ်ရှေ့နေလက်တွင် ထည့်အပ်ပို့လိုက်ရမည်။ သင်ကထုချေလွှာတင်သွင်းလိုလျှင် အမှုမဆိုင်မီလေးရက်ကတင်သွင်းရမည်။

၂၀၁၈ခုနှစ် ဇူလိုင် ၆ရက်တွင် ဤရုံးတော်တံဆိပ်နှိပ်၍ ကျွန်ပ်လက်မှတ်ရေးထိုးထုတ်ပေးလိုက်သည်။

(ခင်စန်းလင်း)
မြို့နယ်တရားသူကြီး
တံတားဦးမြို့နယ်တရားရုံး

အများသိစေရန်အသိပေးကြေညာခြင်း

ရန်ကုန်တိုင်းဒေသကြီး၊ ကျောက်တံတားမြို့နယ်၊ (၇)ရပ်ကွက်၊ ဆိပ်ကမ်းသာလမ်း၊ တိုက်အမှတ်(၁၄၅/၁၄၇)၊ (စ)ထပ်တိုက် အဆောက်အအုံရှိ (ပထမထပ်)၊ (လက်ဝဲဘက်)၊ အကျယ်အဝန်း(၂၅×၆၀)ပေရှိ ရေမီးစုံပါ၀င်သော တိုက်ခန်း(၁)ခန်း အပါအ၀င် အကျိုးခံစားခွင့် အရပ်ရပ်အားလုံးကို ဒေါ်ချိုချိုဦး ၁၀/သထန(နိုင်)၁၀၃၅၁၄၄မှ မိမိအနေဖြင့် တရားဝင်ပိုင်ဆိုင်လက်ရှိထား စီမံခန့်ခွဲအုပ်ချုပ်လျက်ရှိသော တိုက်ခန်းဖြစ်ကြောင်းကို စာချုပ်စာတမ်း၊ စာရွက်စာတမ်းများပြ၍ ကိုယ်တိုင်ဖွင့်ဟဝန်ခံပြောဆိုချက်အရ ကျွန်ပ်၏ မိတ်ဆွေဖြစ်သူမှ ဝယ်ယူရန်သဘောတူညီခဲ့ပြီး ၉-၇-၂၀၁၈ရက်စွဲပါ နှစ်ဦးသဘောတူတိုက်ခန်းအရောင်းအဝယ်စရန်ငွေပေးကတိစာချုပ်ကိုချုပ်ဆိုရ၍ ဝယ်ယူရန်သဘောတူညီခဲ့ပြီး အရောင်းအဝယ်ပြုလုပ်သော တိုက်ခန်းတန်ဖိုးငွေများအနက် စရန်ငွေအချို့တစ်ဝက်ကို ပေးချေခဲ့ပြီးဖြစ်ပါသည်။ သို့ပါ၍ အဆိုပါတိုက်ခန်းနှင့်ပတ်သက်၍ ကန့်ကွက်အရေးဆိုမည်ဆိုပါက ဤကြော်ငြာပါသည့်ရက်မှစ၍ ခုနှစ်ရက်အတွင်း ကျွန်ုပ်ထံသို့ ခိုင်လုံသောအထောက်အထားစာရွက်စာတမ်း၊ စာချုပ်စာတမ်း(မူရင်းများ)ကို ယူဆောင်၍ ဆက်သွယ်ကန့်ကွက်တင်ပြနိုင်ပါကြောင်းနှင့် ကန့်ကွက်မည့်သူတစ်ဦးတစ်ယောက်မျှ မရှိပါက အရောင်းအဝယ်ကိစ္စကို ဥပဒေနှင့်အညီ တရားဝင်ဆက်လက်အကောင်အထည်ဖော် ဆောင်ရွက်သွားတော့မည်ဖြစ်ပါကြောင်း အများသိစေရန်အသိပေးကြေညာအပ်ပါသည်။

လွှဲအပ်ညွှန်ကြားချက်အရ-
ဒေါ်အေးသီတာမော် (LL.B,D.B.L)၊
တရားလွှတ်တော်ရှေ့နေ(စဉ်-၈၄၂၉)
အမှတ် ၉၉/၁၀၁၊ ကျောက်မြောင်းလမ်းနှင့် မလွှကုန်းလမ်းထောင့်၊ ကျားကွက်သစ်(စံပြ)ရပ်ကွက်၊ တာမွေမြို့နယ်၊ ရန်ကုန်တိုင်းဒေသကြီး၊
ဖုန်း-၀၉-၅၁၄၃၁၂၄၄၊ ၀၉-၅၀၄၈၂၂၁၊ ၀၁-၅၅၂၄၅

ဖခင်အမည်မှန်

ပြင်းခြံမြို့၊ အထက (၁) တက္တသိုလ်ဝင်တန်း(စကားဝါခန်း)မှ ဝေ၀ေ(ဝ)ဦးမောင်ဆေ၏ ဖခင်အမည်မှန်မှာ ဦးမောင်ကျော်ဦး ၈/ရဖန(နိုင်)၀၆၆၆၂၀ ဖြစ်ပါကြောင်း။ **ဦးမောင်ကျော်ဦး**

ဖခင်အမည်မှန်

ပြင်းခြံမြို့၊ အထက (၁) တက္တသိုလ်ဝင်တန်း (စကားဝါခန်း)မှ ကိုကိုမိုးသီ(ခ)ကိုကိုမိုးသီ(ဘ)ဦးကျော်ဝင်းမောင်၏ ဖခင်အမည်မှန်မှာ ဦးကျော်ဝင်းမောင် ၈/ရဖန(နိုင်)၀၆၆၆၂၀ ဖြစ်ပါကြောင်း။ **ဦးကျော်ဝင်းမောင်**

ဖခင်အမည်မှန်

ပြင်းခြံမြို့၊ အထက (၁) တက္တသိုလ်ဝင်တန်း (စကားဝါခန်း)မှ ကိုကိုမိုးသီ(ခ)ကိုကိုမိုးသီ(ဘ)ဦးကျော်ဝင်းမောင်၏ ဖခင်အမ

ပေးချိမကုန်လှူချိမခန်း ကောတိက ဝါဆိုသက်နန်း

တရုတ်စိုင်စိန်စုံ L ဆိုဒ် (ရိုးရိုး)	၁၂၀၀၀	အင်ဒိုနိုင်ဗယ် L ဆိုဒ် (ဂြေတ်ဓါးခွဲ)	၂၀၀၀၀	သရီလင်္ကာဗယ်ဒွိစုံ(ဘိုမ-၃၃၃) L ဆိုဒ် (ဂြေတ်ဓါးခွဲ)	၃၇၀၀၀
ကိုရီးယားစိုင်စိန်စုံ L ဆိုဒ် (ရိုးရိုး)	၁၃၀၀၀	ပဒုမ္မာချည်ပိုင် (ဝိန္ဒ) L ဆိုဒ် (ဂြေတ်ဓါးခွဲ)	၂၆၀၀၀	သရီလင်္ကာဗယ်ဒွိစုံ(ဘိုမ-၃၃၃) LL ဆိုဒ် (ဂြေတ်ဓါးခွဲ)	၄၁၀၀၀
ကိုရီးယားစိုင်စိန်စုံ L ဆိုဒ် (ဂြေတ်ဓါးခွဲ)	၁၅၀၀၀	ဂျပန်စိုင်စိန်စုံ (ဘိုမ) L ဆိုဒ် (ဂြေတ်ဓါးခွဲ)	၃၀၀၀၀	ဂျပန်မာတင်ဒွိစုံ (ဘိုမ) L ဆိုဒ် (ဂြေတ်ဓါးခွဲ)	၃၇၀၀၀
စကင်ပူစိုင်စိန်စုံ L ဆိုဒ် (ဂြေတ်ဓါးခွဲ)	၁၇၀၀၀	ဂျပန်စိုင်စိန်စုံ (ဘိုမ) LL ဆိုဒ် (ဂြေတ်ဓါးခွဲ)	၃၃၀၀၀	ဂျပန်မာတင်ဒွိစုံ (ဘိုမ) LL ဆိုဒ် (ဂြေတ်ဓါးခွဲ)	၄၁၀၀၀
ယိုးဒယားစိုင်စိန်စုံ L ဆိုဒ် (ဂြေတ်ဓါးခွဲ)	၂၀၀၀	ဂျပန်လိန်င်စိုစုံ (လိပ်ပြာ) L ဆိုဒ် (ဂြေတ်ဓါးခွဲ)	၃၇၀၀၀	ကြာရိုးချည်သက်နန်း (အင်းလေးကျိုင်းခမ်း) ဒွိစုံ	၂,၅၀၀,၀၀၀

ရန်ကုန်မြို့ပေါ်ရှိ ကောတိကသက်နန်းပင်ရင်းအရောင်းဆိုင်များ

ကောတိက (၁) အမှတ်(၃၅)၊ ရွှေတိုဝှိုဘုရားအရှေ့ဘက်မှပ်အနီး။ ရန်ကုန်မြို့။ ဖုန်း ၀၁-၃၀၀၅၅၁
ကောတိက (၂) အမှတ်(၉၇)အေ၊ ဘုန်းကြီးလမ်းအလယ်၊ လမ်းမတော်မြို့နယ်၊ ရန်ကုန်မြို့။ ဖုန်း ၀၁-၂၂၁၅၉
ကောတိက (၃) အမှတ်(၆၁၆၂)၊ အထက်ကြည့်မြင်တိုင်လမ်းမကြီး။ ရန်ကုန်မြို့။ ဖုန်း ၀၁-၉၃၀၇၃၃ ၊ ၀၉-၃၂၀၇၃၄
ကောတိက (၄) အမှတ်(၃၅)၊ ရွှေတိုဝှိုဘုရားအရှေ့ဘက်မှပ်အနီး။ ရန်ကုန်မြို့။ ဖုန်း ၀၁-၃၀၀၅၅ ၊ ၀၁-၂၀၀၅၅
ကောတိက (၅) အမှတ်(၁၅)၊ ဗဟိုရပ်ကွက်ရဲတိုက်ရှေ့ တာမွေမြို့နယ်၊ ရန်ကုန်မြို့။ ဖုန်း ၀၁- ၇၀၀၂၂၉
ကောတိက (၆) ကျောက်ဆန်းလမ်း၊ ပန်းဝေတန်းမြို့နယ်၊ ရန်ကုန်မြို့။ ဖုန်း ၀၁-၃၀၉၃၃
ကောတိက (၇) ဗဟိုလမ်း။ ပါရမီလမ်း၊ ပါရမီအဝေးပြေးရေ့ တ/ဥက္ကလာပမြို့နယ်၊ ရန်ကုန်မြို့။ ဖုန်း ၀၁-၂၃၃၃၂၆၇
ကောတိက (၈) ပုဇွန်တောင်ဥယျာဉ်အိမ်ရာ၊ ပုဇွန်တောင်ရေးအနီး။ ရန်ကုန်မြို့။ ဖုန်း ၀၁ -၈၆၁၀၇၉
ကောတိက (၉) AKK Shopping Mall အနီး။ ကျိုက္ကဆံဘုရားမှတ်တိုင်၊ ရန်ကုန်မြို့။ ဖုန်း ၀၁-၈၅၆၀၇၉၃
ကောတိက (၁၀) မြန်မာဘာရေ့ရေးဝယ်စင်တာ ၈၅ ရေတာရည်လမ်းဟောင်း။ ရန်ကုန်မြို့။ ဖုန်း ၀၁-၅၅၂၈၀၂
ကောတိက (၁၁) ဘစ်ရွှေရေးဝယ်စင်တာ (၉၄၆)၊ သုခမွှာလမ်း။ မ/ဥက္ကလာ၊ ရန်ကုန်မြို့။ ဖုန်း ၀၁-၉၆၉၂၂၇၉
ကောတိက (၁၂) အမှတ်(၃၆)၊ ရေတာရည်လမ်းသစ်၊ ယုဇနဟိုတယ်အနီး။ ဗဟန်း။ ရန်ကုန်မြို့။ ဖုန်း-၀၉-၈၆၁၈၆၇၃
ကောတိက (တ / ဥက္ကလာ) (၁၄၅/က)၊ ပါရမီလမ်း။ ပါရမီအဝေးပြေးရေ့ တ/ဥက္ကလာပမြို့နယ်၊ ရန်ကုန်မြို့။ ဖုန်း ၀၁-၂၃၃၃၂၆၇
ကောတိက (ဝ / ဥက္ကလာ) ခေမာသီလမ်း။ မ/ဥက္ကလာ(စု)ရေးအနီး။ မ/ဥက္ကလာပမြို့နယ်၊ ရန်ကုန်မြို့။ ဖုန်း ၀၉-၃၃၁၆၆၄၉
ကောတိက (ငပြိုကုန်း) တိုက် (၁၇-အေ)၊ ပဒုမ္မာလမ်း။ စမ်းချောင်းမြို့နယ်၊ ရန်ကုန်မြို့။ ဖုန်း ၀၉-၃၃၁၆၄၂
ကောတိက (သိမ်ကြီးရေး) ၅၇၊ ကုန်ရေးတန်းလမ်း။ သိမ်ကြီးရေးအနီး။ ပန်းဘဲတန်းမြို့နယ်၊ ရန်ကုန်မြို့။ ဖုန်း ၀၁-၃၀၉၃၃
ကောတိက (အင်းစိန်) ၅၀ ၊ လှိုင်မြစ်ကမ်းလမ်း။ ပေါက်တောရပ်ကွက်၊ အင်းစိန်မြို့နယ်။ ဖုန်း ၀၉-၃၃၅၅၅၂၁
ကောတိက (ဘုရင့်နောင်) ၁၁၀ ၊ သမိုင်းဝုံးကျော်တံတားနှင့် ဘုရင့်နောင်တံတားကြား။ မရမ်းကုန်းမြို့နယ်။ ဖုန်း ၀၉-၃၂၁၁၂ ၂ ၂ ၂ ၂ ၂ ၂
ကောတိက (ရန်ကင်း) ၂၄၇၊ သစ္စာလမ်းမကြီး နှင့် ပိုးကောင်းလမ်းထောင့်၊ ရန်ကင်းမြို့နယ်၊ ဖုန်း-၀၉-၃၀၇၅၀၀၅
ကောတိက (ကမ္ဘာအေး) ၂၁၀ ၊ ကမ္ဘာအေးဘုရားလမ်း။ မရမ်းကုန်းမြို့နယ်၊ ဖုန်း-၀၉-၃၂၀၇၅၅
ကောတိက (သာကေတ – ဒေါပုံ) ၄၃၄၊ ပြည်ထောင်(၂-လွှာ)၊ ယမုံနာလမ်း၊ ဝေယာသီရိရပ်ကွက်၊ ဒေါပုံမြို့နယ်။ ဖုန်း-၀၉-၇၀၁၆၆၇၀၃
ကောတိက (ရုဝ – ပန္ဒလေး) ၁၄၊ ၇၀-လမ်း နှင့် ၃၃-လမ်းထိပ်၊ မန္တလေးမြို့။ ဖုန်း - ၀၉-၇၆၅၁၄၆၁၀၂
ကောတိက (ငနယ်ပြည်ထော်) ၅၀၁ ၊ ရာဇဌာနီလမ်း။ ရွာကောက်ရပ်၊ ပျဉ်းမနားမြို့။ ဖုန်း - ၀၉-၄၉၂၇၇၅၅ ၊ ၀၆-၂၅၄၂
ကောတိက (ပျဉ်းမနား) ၈၅၉၊ ဝိုလ်ချပ်လမ်း၊ ပျဉ်းမနားမြို့။ ဖုန်း - ၀၉-၃၂၀၇၅၃

Hot Line -01-8603129,09-253348646,09-799888667

"အဆင့်မြင့် အထူးစပါယ်ရှယ် ဝါဆိုသက်နန်းများ"

ရူပါကင်း 999 ကော်တွန်ချည်သား L ဆိုဒ် (၂ဂြေတ်ဓါးခွဲ)	၆၀၀၀၀
ရူပါကင်း CCC ကော်တွန်ချည်သား L ဆိုဒ် (၂ဂြေတ်ဓါးခွဲ)	၇၀၀၀၀
ရူပါကင်း 777 ကော်တွန်ချည်သား L ဆိုဒ် (၂ဂြေတ်ဓါးခွဲ)	၉၀၀၀၀
ရူပါကင်း GGG ကော်တွန်ချည်သား L ဆိုဒ် (၂ဂြေတ်ဓါးခွဲ)	၁၀၀၀၀၀
ရူပါကင်း AAA ကော်တွန်ချည်သား L ဆိုဒ် (၂ဂြေတ်ဓါးခွဲ)	၁၂၀၀၀၀
ရူပါကင်း SSS ကော်တွန်ချည်သား L ဆိုဒ် (၂ဂြေတ်ဓါးခွဲ)	၁၅၀၀၀၀

www.zawtika.com

အာမခံစနစ်

ထင်နိုးအရွယ်အစား၀စ္စည်းအမျိုးအစား
မှန်တန်ရှုမရှိ၀ါတ
ဝိနည်းတရားတော်နှင့်အညီ ထင်နိုးအခန်း
(၅)ခန်း၊ (၅)ခွဲ၊ (၅)ဖြတ် ဖြစ်စေရန်ထင်နိုးလျှာ
ဝိတ်စရေးတို့ ဓါးဖြင့်ဖြတ်တောက်ပြီး ဝိတ်စ
(၉)စဖြင့် အခန်းတွဲရျုပ်လုပ်ထားဝါသည်။
မှန်တန်ရှုမရှိ၀ါတ
ဝယ်ယူသည့်တန်ဝိုး(၃)ဆ ငြန်ဝေးဝါခည်။
တစ်နှစ်အတွင်းထင်နိုးရျုပ်ရိုး တစ်ကြောပ်
ပြောက်ရျပ်အမျိုးတူ ထင်နိုးအသစ်တစ်စုံ
ငြန်ဝေည်အစားဝေးသည့် ရျုပ်ရိုးရျုပ်ထား
အာမခံစနစ်ဖြစ်ဝါသည်။

ရန်ကင်း-မိုးကောင်း၊ ကမ္ဘာအေး၊ သာကေတ-ဒေါပုံ(ရန်ကုန်ပင်မဆိုင်ခွဲများ)နှင့် နေပြည်တော်၊ ပျဉ်းမနား၊ ၇၈-မန္တလေးပင်မဆိုင်ခွဲတို့ကိုဖွင့်လှစ်လိုက်ပါပြီ။

မိဘအမည်မှန်

မကွေးတိုင်းဒေသကြီး၊ မြို့သစ်မြို့ အထက(၁) တက္ကသိုလ်ဝင်တန်း (K)ခန်းမှ မမိုးနှင်းဖြူ၏ အမည်မှန်မှာ ဦးဇော်မြင့်ထွန်း ၈/မသန(နိုင်)၀၆၁၅၄ နှင့် ဒေါ်ခွေး ၈/မသန(နိုင်)၁၁၅၈၁၀ ဖြစ်ပါကြောင်း။

ဖခင်အမည်မှန်

လားရှိုးမြို့၊ ရွှေဇရာ ကိုယပိုင်အထက်တန်းကျောင်း တက္ကသိုလ်ဝင်တန်းမှ နန်းခမ်းမွေ၏ ဖခင်အမည်မှန်မှာ ဦးအိုက်စောဝါ ၁၃/လရန(နိုင်)၁၁၂၄၁၀ ဖြစ်ပါသည်။

မွေးသက္ကရာဇ်အမှန်

ပဲခူးတိုင်းဒေသကြီး၊ ကျောက်တံခါးမြို့နယ်၊ ထီးလင်းကျေးရွာအုပ်စု၊ အရိုင်းစု(အလက)ခွဲမှ (ဘ)စောမောင်ချိုင်း ၇/ကမန(နိုင်)၀၃၇၀၉၇ ၏ သား စောသောတာထူး၏ မွေးသက္ကရာဇ် အမှန်မှာ ကျောင်းဝင်မှတ်ပုံတင်အမှတ်စာရင်း အရေ(၉-၃-၁၉၉၉)ဖြစ်ပါသည်။

ဖခင်အမည်မှန်

သာပေါင်းမြို့နယ်၊ အထက(ခွဲ) လှေကြီးတက်၊ တက္ကသိုလ်ဝင်တန်း အောင်မြင်သော မောင်အောင်ဇိုလ်ဖိုလ်၏ဖခင်အမည်မှန်မှာ ဦးအောင်အောင် ၁၄/ပသန(နိုင်)၁၀၁၇၉၂ ဖြစ်ပါကြောင်း။ ဦးအောင်အောင်

အမည်မှန်

ဦးအောင်နိုင်၏သား အထက ပုတီးကုန်း တက္ကသိုလ်ဝင်တန်းမှ မောင်မောင်ချမ်းမြေသူ၏ အမည်မှန်မှာ မောင်ချမ်းမြေသူ ၇/သကန(နိုင်)၁၅၁၃၀၂ ဖြစ်ပါကြောင်း။ မောင်ချမ်းမြေသူ

အမည်ပြောင်း

ဦးဇော်ဇော်၏ သမီး တောင်ကုတ်မြို့ အထက(ခွဲ)ဂုတာ အဋ္ဌမတန်း(A)မှ မနှင်းယုခိုင်အား မနှင်းယုလှိုင်ဟု ပြောင်းလဲခေါ်ပါရန်။

အမည်ပြောင်း

ဦးမင်းသီဟ၏သမီး အထက(၅) မ/ဥ VII(A)မှ မဇေရယ်ခိုင်အား မအေးအေးအောင်ဟု ပြောင်းလဲခေါ်ဆိုပါရန်။ မအေးအေးအောင်

ဖခင်အမည်မှန်

ပုလဲမြို့သစ်၊ နိုင်ရွှေဝါလမ်း၊ အမှတ်(၇) အခြေခံပညာအထက်တန်းကျောင်း တက္ကသိုလ်ဝင်တန်း(B)မှာ ဇင်မင်းကို၏ ဖခင်အမည်မှန်မှာ ဦးသန်းဇော် ၇/ဇကန(နိုင်)၀၃၂၇၈၀ ဖြစ်ပါကြောင်း။

ယာဉ်မှတ်ပုံတင်စာအုပ် မိတ္တူလျှောက်ထားခြင်း

ယာဉ်အမှတ် 1A/204 Land Rover 88, Station Wagon(4x4)ယာဉ်လက်ဝယ် ရှိသူ ဦးမိုးသန်းချစ် ၁၂/ရကန(နိုင်)၀၂၄၄၀ က (ကမ-၃)ပျောက်ဆုံး၍ မိတ္တူထုတ် ပေးရန် လျှောက်ထားလာပါသည်။ ကန့်ကွက်လိုပါက နိုင်လုံသော အထောက်အထားများဖြင့် ကြော်ငြာသည့်ရက်မှ ၁၅ရက်အတွင်း အောက်ဖော်ပြပါရုံးသို့ လူကိုယ်တိုင် လာရောက် ကန့်ကွက်နိုင်ပါသည်။ ကညန၊ နေပြည်တော်

ယာဉ်မှတ်ပုံတင်စာအုပ် မိတ္တူလျှောက်ထားခြင်း

ယာဉ်အမှတ် ၄ယ/၉၁၅၀၆ Sumbo 125 ယာဉ်လက်ဝယ်ရှိသူ ဦးဆွင်းခန့်မှန် ၄/တတန(နိုင်)၀၀၇၈၅၄ (ကမ-၃) ပျောက်ဆုံး၍ မိတ္တူထုတ်ပေးရန် လျှောက်ထားလာပါသည်။ ကန့်ကွက်လိုပါက နိုင်လုံသောအထောက်အထားများဖြင့် ကြော်ငြာသည့်ရက်မှ ၁၅ရက်အတွင်း အောက်ဖော်ပြပါရုံးသို့ လူကိုယ်တိုင် လာရောက် ကန့်ကွက်နိုင်ပါသည်။ ကညန၊ ခရိုင်ရုံး (ကလေးမြို့)

ယာဉ်မှတ်ပုံတင်စာအုပ် မိတ္တူလျှောက်ထားခြင်း

ယာဉ်အမှတ် ၃ယ/၁၇၅၈၀ Hero Honda 110 ယာဉ်လက်ဝယ်ရှိသူ ဦးစည်သူထွန်း ၅/ကလထ(နိုင်)၁၂၈၄၆၆ က (ကမ-၃) ပျောက်ဆုံး၍ မိတ္တူထုတ်ပေးရန် လျှောက်ထားလာပါသည်။ ကန့်ကွက်လိုပါက နိုင်လုံသောအထောက်အထားများဖြင့် ကြော်ငြာသည့်ရက်မှ ၁၅ရက်အတွင်း အောက်ဖော်ပြပါရုံးသို့ လူကိုယ်တိုင် လာရောက် ကန့်ကွက်နိုင်ပါသည်။ ကညန၊ ခရိုင်ရုံး (ကလေးမြို့)

ပျောက်ဆုံးကြောင်း

မန္တလေးမြို့၊ အကွက်(၁၃)၊ အောင်ပင်လယ်ရပ်ကွက်နေ ဦးကျော်နိုင်ဦး၏ သွင်းကုန်လိုင်စင်အမှတ် MNIL V-17-18-1077, 4-11-2017 ပျောက်ဆုံးသွားပါသဖြင့် ထွေရှိပါက အကြောင်းကြားပေးပါရန်။

ဦးကျော်နိုင်ဦး
၉/ပသက(နိုင်)၀၆၈၈၆၇
ဖုန်း-၀၉-၂၅၆၁၂၃၄၆၀

ယာဉ်မှတ်ပုံတင်စာအုပ် မိတ္တူလျှောက်ထားခြင်း

ယာဉ်အမှတ် 2N/1542 MITSUBISHI L-200, VAN (4x4)L ယာဉ်လက်ဝယ်ရှိသူ MYANMAR BREWERY LTD က (ကမ-၃)ပျောက်ဆုံး၍ မိတ္တူထုတ်ပေးရန် လျှောက်ထား လာပါသည်။ ကန့်ကွက်လိုပါက နိုင်လုံသောအထောက်အထားများဖြင့် ကြော်ငြာသည့်ရက်မှ ၁၅ရက်အတွင်း အောက်ဖော်ပြပါရုံးသို့ လူကိုယ်တိုင်လာရောက် ကန့်ကွက်နိုင်ပါသည်။ ကညန၊ ခရိုင်ရုံး(မူဆယ်)၊ မူဆယ်မြို့

ယာဉ်မှတ်ပုံတင်စာအုပ် မိတ္တူလျှောက်ထားခြင်း

ယာဉ်အမှတ် 4F/6675 Toyota Vitz SCP 90, Hatch Back (4x2) ယာဉ်လက်ဝယ်ရှိသူ ဦးထွန်းထွန်းနိုင်ဝ ၁၄/မအပ(နိုင်)၁၇၃၃၄၁ (ကမ-၃)ပျောက်ဆုံး၍ မိတ္တူထုတ်ပေးရန် လျှောက်ထားလာပါသည်။ ကန့်ကွက်လိုပါက နိုင်လုံသော အထောက်အထားများဖြင့် ကြော်ငြာသည့်ရက်မှ ၁၅ရက်အတွင်း အောက်ဖော်ပြပါရုံးသို့ လူကိုယ်တိုင် လာရောက်ကန့်ကွက်နိုင်ပါသည်။ ကညန၊ ခရိုင်ရုံး (ရန်ကုန်အရှေ့ပိုင်း)

ယာဉ်မှတ်ပုံတင်စာအုပ် မိတ္တူလျှောက်ထားခြင်း

ယာဉ်အမှတ် ၁ယ/ခ၆၈၄၀ Honda Dream 125/ဆိုင်ကယ်ယာဉ်လက်ဝယ်ရှိသူ ဦးမျိုးဇော် ၁၀/မဒန(နိုင်)၁၀၇ဝ၁၀၀ (ကမ-၃)ပျောက်ဆုံး၍ မိတ္တူထုတ်ပေးရန် လျှောက်ထားလာပါသည်။ ကန့်ကွက်လိုပါက နိုင်လုံသော အထောက်အထားများဖြင့် ကြော်ငြာ သည့်ရက်မှ ၁၅ရက်အတွင်း အောက်ဖော်ပြပါရုံးသို့ လူကိုယ်တိုင်လာရောက် ကန့်ကွက်နိုင်ပါသည်။ ကညန၊ ပြည်နယ်ဦးစီးမှူးရုံး(မော်လမြိုင်မြို့)

ကန့်ကွက်နိုင်ကြောင်းကြေညာ

ရန်ကုန်မြို့၊ တာမွေမြို့နယ်၊ မေတ္တာသွန်ရပ်ကွက်၊ လယ်ယာရွှေခြေလမ်း၊ အမှတ်(၅၃/၅၄)၊ အခန်း(၅၀၃)၊ (ဖ-လွှာ)၊ ဝဲဘက်ခေါင်းရင်းခန်းဟုခေါ်တွင်သည့် (၁စပေ×၅၂ပေ) တိုက်ခန်းနှင့် အကျိုးခံစားခွင့်အရပ်ရပ်အား လက်ရှိပိုင်ဆိုင်ပြီး တရားဝင်ရောင်းချခွင့်ရှိကြောင်း ၀နှစ်ကတိပြု ကွယ်လွန်သူဦးစိုးတင့်အောင် ၁၄/ညတန(နိုင်)၁၃၀ဝ၆ဝ၀၏ မိခင်ဖြစ်သူ ဒေါ်စန်းစန်း ၁၄/မမက(နိုင်)၀၉၄ဖ၆ဝ၀နှင့် ဇနီးဒေါ်ရီရီတာဝ၄/ဖပန(နိုင်)၂၀၄၂၂စထံမှ ကျွန်မ ဒေါ်ကောသီစံ ၁၄/ကကန(နိုင်)၀၀၁၃၅၅ အပြီးအိုင်ဝယ်ယူရန်အတွက် ရောင်းကြေးတန်ဖိုးငွေ၏ တစ်စိတ်တစ်ဒေသအား စရန်ငွေအဖြစ်ပေးချေပြီးဖြစ်ပါသည်။ ကန့်ကွက်လိုသူများရှိပါက ခိုင်လုံသော စာရွက်စာတမ်းမူရင်းအထောက်အထားများဖြင့် ကြေညာပါသည့်ရက်မှ ခုနစ်ရက်အတွင်း ကျွန်မ ဒေါ်ကောသီစံထံ လာရောက်ကန့်ကွက်နိုင်ပါသည်။ သတ်မှတ်ရက်ကျော်လွန်မှပါက တရားဥပဒေနှင့်အညီ အရောင်းအဝယ်ကိစ္စပြီးမြောက်အောင် ဆက်လက်ဆောင်ရွက်သွားမည်ဖြစ်ကြောင်း အများသိစေရန် ကြေညာအပ်ပါသည်။

ဒေါ်ကောသီစံ
ဆက်သွယ်ရန်ဖုန်း-၀၉-၅၁၇၀၂၀၃၊ ၀၉-၂၅၄၂၀၈၇၅
အမှတ် (၁၀၄)၊ ၅-ဘီ၊ သတိပဋ္ဌာန်လမ်း၊ ဗုဒ္ဓမိရှည်ရပ်ကွက်၊ တာမွေမြို့နယ်၊ ရန်ကုန်မြို့

ယာဉ်မှတ်ပုံတင်စာအုပ် မိတ္တူလျှောက်ထားခြင်း

ယာဉ်အမှတ် 2N/1542 MITSUBISHI L-200, VAN (4x4)L ယာဉ်လက်ဝယ်ရှိသူ MYANMAR BREWERY LTD ကို (ကမ-၃)ပျောက်ဆုံး၍ မိတ္တူထုတ်ပေးရန် လျှောက်ထားလာပါသည်။ ကန့်ကွက်လိုပါက ခိုင်လုံသော အထောက်အထားများဖြင့် ကြော်ငြာသည့်ရက်မှ ၁၅ရက်အတွင်း အောက်ဖော်ပြပါရုံးသို့ လူကိုယ်တိုင်လာရောက် ကန့်ကွက်နိုင်ပါသည်။ ကညန၊ ခရိုင်ရုံး(ရန်ကုန်)၊ ရန်ကုန်မြို့

သမီးအဖြစ်မှအမွေပြတ်စွန့်လွှတ်ခြင်း

ကလေးမြို့၊ မင်္ဂလာဥယျာဉ်ရပ်ကွက်၊ နယ်မြေ(၆)နေ ဦးဇော်မျိုးအောင်နှင့် ဒေါ်ငယ်ငယ်ဆွေတို့၏သမီး မမေသဇင်မျိုး ၅/ကလထ(နိုင်)၂စ၈၁၉၀သည် မိဘတို့၏ဆိုဆုံးမမှုကိုမနာခံဘဲ နေအိမ်မှ ဆင်းသွားပါသဖြင့် ယနေ့မှစ၍ သမီးအဖြစ်မှ အမွေပြတ်စွန့်လွှတ်လိုက်ပါသည်။ ၄င်းနှင့်ပက်သက်သည့် ကိစ္စအ၀ဝအား တာ၀န်ယူဖြေရှင်းပေးမည်မဟုတ်ကြောင်း ကြေညာအပ်ပါသည်။

ဦးဇော်မျိုးအောင်-ဒေါ်ငယ်ငယ်ဆွေ

ဖခင်အမည်မှန်

စစ်ကိုင်းတိုင်းဒေသကြီး၊ ကလေးမြို့နယ်၊ သာစည်(၈ပြ)ကျေးရွာ၊ အထက(ခွဲ)၊ နဝမတန်းမှ မောင်ဇော်မျိုးထက်၏ ဖခင်အမည်မှန်မှာ ဦးဇော်မြင့်ဝင်း ၅/ကလထ(နိုင်)၁၃၇၃၀၆ ဖြစ်ပါကြောင်း။ ဦးဇော်မြင့်ဝင်း

မိခင်အမည်မှန်

စစ်ကိုင်းတိုင်းဒေသကြီး၊ မြို့သစ်မြို့၊ ဦးအောင်ဗေယျကျေးရွာနေ မမာန်ဒေကျင်၏ မိခင်အမည်မှန်မှာ ဒေါ်မန်ဆွင့်ညွှန် ၅/တမန(နိုင်)၀၄၅၅၉၈ ဖြစ်ပါကြောင်း။ ဒေါ်မန်ဆွင့်ညွှန်

ဖခင်အမည်မှန်

စစ်ကိုင်းတိုင်းဒေသကြီး၊ ကလေးမြို့၊ အလက(၃)၊ ပဘူမတန်းမှ မောင်ခိုင်ခန့်ထွန်း၏ ဖခင်အမည်မှန်မှာ ဦးရာဇာဝင်း ၉/နုထက(နိုင်)၁၉၅၂၆၃ ဖြစ်ပါကြောင်း။ ဦးရာဇာဝင်း

အမည်မှန်နှင့်ဖခင်အမည်မှန်

စစ်ကိုင်းတိုင်းဒေသကြီး၊ တမူးမြို့၊ အထက(၁)၊ တက္ကသိုလ်ဝင်တန်းမှ မောင်မျိုးကိုန်း၏ အမည်မှန်မှာ မောင်ချစ်စိုးငြိမ်းဖြစ်ပြီး ဖခင်အမည်မှန်မှာ ဦးသန်းစိုးလေး ၇/တဂန(နိုင်)၁၂၈၅၉၅ ဖြစ်ပါကြောင်း။ မောင်ချစ်စိုးငြိမ်း ဦးသန်းစိုးလေး

သားအဖြစ်မှအမွေပြတ်စွန့်လွှတ်ခြင်း

မုံရွာမြို့၊ အောင်ချမ်းသာရပ်ကွက်နေ ကွယ်လွန်သူ (ဦးကံမြ)-ဒေါ်စန်းပိုတို့ ၅/ဘတလ(နိုင်)၀၃၁၇၄၄ တို့၏သား မောင်ရဲကျော်စွာ ၅/ဘတလ(နိုင်)၀၆ဝ၈ဂ၁ သည် မိခင်နှင့်ညီအစ်ကို မောင်နမများကို စိတ်ဆင်းရဲအောင် အကြိမ်ကြိမ် ပြုလုပ်ခြင်းနှင့် မိခင်၏ ဆိုဆုံးမမှုကို မနာခံသဖြင့် ယနေ့မှစ၍ သားအဖြစ်မှ အမွေပြတ်စွန့်လွှတ်လိုက်ပါသည်။ နောက်နောင် ၄င်းနှင့်ပတ်သက်သော ကိစ္စအ၀ဝကို လုံး၀(လုံး၀) တာ၀န်ယူဖြေရှင်းပေးမည် မဟုတ်ပါကြောင်း အများသိစေရန် ကြေညာအပ်ပါသည်။

မိခင် ဒေါ်စန်းပိုတို့
၅/ဘတလ(နိုင်)၀၃၁၇၄၄

သားအဖြစ်မှ စွန့်လွှတ်ခြင်း

မော်လမြိုင်မြို့၊ လှိုင်ရပ်ကွက်၊ တောင်ရှုမိုးစု၊ မြို့ရှောင်လမ်း၊ အမှတ်(၁၀၂)နေ ဖခင် ဦးခင်မောင်အေး၊ မိခင် ဒေါ်မာလာ၏သားဖြစ်သူ မောင်ဝင်းထွန်းသည် မိဘဆိုဆုံးမစကား နားမထောင်ခြင်း၊ အကြိမ်ကြိမ် မိသားစုအား စိတ်ဆင်းရဲအောင်ပြုလုပ်နေပါသဖြင့် သား အဖြစ်မှ အမွေပြတ်စွန့်လွှတ်ကြောင်းနှင့် နောက်နောင်ကို ၄င်းနှင့်ပတ်သက်သော ကိစ္စအ၀ဝကို တာ၀န်ယူဖြေရှင်းမည် မဟုတ်ပါကြောင်း အသိပေး ကြေညာအပ်ပါသည်။

(မိခင်) ဒေါ်မာလာ
MME-645387

ပျောက်ဆုံးကြောင်း

ကျွန်တော် ဇိုင်းလျှန် ၁၃/လလန(နိုင်) ၁၀၄၄ဂ၇၏ Pass port No (မမှတ်မိ) သည် ခရီးသွားရင်းပျောက်ဆုံးသွားပါသဖြင့် တွေ့ရှိပါက အကြောင်းကြားပေးပါရန်။ ဖုန်း-၀၉-၂၅၀ဂ၇ဝ၆ဝ

ပျောက်ဆုံးကြောင်း

ကျွန်တော် ဇိုင်းမောင် ၁၃/မကန(နိုင်)၀၃၃၄၂၁၏ Pass port No (မမှတ်မိ)သည် ခရီးသွားရင်းပျောက်ဆုံးသွားပါသဖြင့် တွေ့ရှိပါက အကြောင်းကြားပေးပါရန်။ ဖုန်း-၀၉-၂၅၀ဂ၇ဝ၆ဝ

ပျောက်ဆုံးကြောင်း

ကျွန်မ နန်းစိမ်မိ၊ ၁၃/သနန(နိုင်) ၀၃ဂ၇၉၄၏ Pass port No (မမှတ်မိ) သည် ခရီးသွားရင်းပျောက်ဆုံးသွားပါသဖြင့် တွေ့ရှိပါက အကြောင်းကြားပေးပါရန်။ ဖုန်း-၀၉-၂၅၀ဂ၇ဝ၆ဝ

ပျောက်ဆုံးကြောင်း

ကျွန်မ နန်းစိမ်ခန်း ၁၃/ဟမန(နိုင်) ၀၀၂ဝ၇၇ ၏ Pass port No (မမှတ်မိ) သည် ခရီးသွားရင်းပျောက်ဆုံးသွားပါသဖြင့် တွေ့ရှိပါက အကြောင်းကြားပေးပါရန်။ ဖုန်း-၀၉-၂၅၀ဂ၇ဝ၆ဝ

၆-၇-၂၀၁ဂရက်စွဲပါ မြန်မာ့အလင်းသတင်းစာ (စာ-၂၉)တွင် တရားလွှတ်တော်ရှေ့နေ ဒေါ်ခင်မျိုးစု(စဉ်-၉၃၇၀)၏ ဒေါ်ဖြူလှဝင်းနှင့်အများသိစေရန် အသိပေးကြေညာခြင်းအပေါ် တုံ့ပြန်ကြေညာခြင်း

ရန်ကုန်မြို့၊ တောင်ဥက္ကလာပမြို့နယ်၊ (၆)ရပ်ကွက်၊ အင်းဝလမ်း(၂၀)၊ အမှတ်(၁၇၆)နေ (ဘ)ဦးဝင်းဖေ၏သမီး ဒေါ်ဖြူလှဝင်း ၁၂/ရကန(နိုင်)ဝစ၁၉၀၂၏ လွှဲအပ်ညွှန်ကြားချက်အရ မန္တလေးမြို့၊ ချမ်းအေးသာစံမြို့နယ်၊ ရွှေဒေါင်းလမ်း၊ ၃၃×၃၄လမ်းကြား၊ ၇၃×၇၄လမ်းကြား၊ အမှတ်(၁၉၉/၂၇)နေ (ဘ)ဦးဘဌေး၏သမီး ၉/မရတ(နိုင်)၁ဝ၇၁၂၅ ကိုင်ဆောင်သူ တရားလွှတ်တော်ရှေ့နေ ဒေါ်ခင်မျိုးစု(စဉ်-၉၃၇၀) နှင့် အများသိစေရန် အောက်ပါအတိုင်း တုံ့ပြန်ကြေညာလိုက်သည်။

ရန်ကုန်မြို့၊ အလုံမြို့နယ်၊ Royal Sin Min Condo၊ တိုက် (A)၊ တိုက်ခန်းအမှတ် (4/A)သည် ဒေါ်ဖြူလှဝင်း၏ခင်ပွန်း ဦးကျော်ကျော်သက်(ဒေါ်ခင်မျိုးစု၏မောင်အရင်း)နှင့် ဒေါ်ခင်မျိုးစုတို့ စပ်တူဝယ်ယူခဲ့သည့်တိုက်ခန်းဖြစ်ပါသည်။ ထို့ကြောင့် ဒေါ်ခင်မျိုးစုအမည်ပေါက် ကွန်ဒိုအခန်းဖြစ်သော်လည်း ဒေါ်ခင်မျိုးစုတစ်ဦးတည်း လုံးလုံးလျားလျားပိုင်ဆိုင်သည့် ကွန်ဒိုအခန်းမဟုတ်ပါ။

ဒေါ်ခင်မျိုးစုက ဒေါ်ဖြူလှဝင်းအား လွှဲအပ်ထားသည့် ဒိုတြီအထူးကိုယ်စားလှယ်စာ(အမှတ် ၀၂၄/၂၀၁၇)သည် ဖော်ပြပါ ကွန်ဒိုအခန်းပိုင်ဆိုင်မှုစာချုပ်၌ ဒေါ်ခင်မျိုးစုက ၄င်းတစ်ဦးတည်း အမည်ဖောက်ထားသဖြင့် ဦးကျော်ကျော်သက်နှင့် ဒေါ်ခင်မျိုးစုတို့ နှစ်ဦးအမည်ပေါက်မပြုလုပ်ရသေးမီ ကာလအတွင်း ကွန်ဒိုအခန်းနှင့်စပ်လျဉ်းသည့်ကိစ္စအ၀ဝအဆင်ပြေစေရန်အတွက် ဒေါ်ဖြူလှဝင်းက ဒေါ်ခင်မျိုးစုထံမှ ကိုယ်စားလှယ်စာတောင်းယူထားခဲ့ခြင်းသာဖြစ်ပါသည်။

ယခုအခါတွင် အဆိုပါ ကွန်ဒိုတိုက်ခန်းနေထိုင်ခွင့်စာချုပ်မူရင်းမှာ ဒေါ်ဖြူလှဝင်း၏ လက်ဝယ်တွင်ရှိနေပြီး ရန်ကုန်မြို့တော်စည်ပင်သာယာရေးကော်မတီ၊ အင်ဂျင်နီယာဌာန(အဆ

ပညာဒီမာန် ပညာချွန်
စာအုပ်တိုက်
ပြည်နယ် နှင့် တိုင်းဒေသကြီးများတွင်
အင္မတန်း စစ်ဆေးခဲ့သော
၂၀၁၅၊ ၂၀၁၆၊ ၂၀၁၇၊ ၂၀၁၈
မေးခွန်း ၆၈ စုံ
သင်ရိုးအတိုင်း အမှတ်ပေးစည်းမျဉ်းနှင့်အညီ
အခန်းလိုက်မေးခွန်းနံပါတ်စဉ်အတိုင်း စုစည်းပြုစုထားသည်။
မေးခွန်းဟောင်း နှင့် စံပြအဖြေများ
ပညာဒီမာန်စာအုပ်တိုက် - အမှတ်(၂၂၈)
အနော်ရထာလမ်း နှင့် ၃၉လမ်း(အထက်) ထောင့်ချိုး၊ ကျောက်တံတားမြို့နယ်၊
ရန်ကုန်မြို့။ဖုန်း - ၀၁-၂၅၃ ၁၄၃၊ ၀၁-၉၁၉၀၄၀ ၂၊ ၀၉-၅၁၃၆၇၄
ပညာချွန်စာအုပ်ဆိုင် - အမှတ်(၉၂)
အနော်ရထာလမ်းမပေါ်၊ ဆိပ်ကမ်းသာလမ်းနှင့် ၃၉လမ်းကြား(အထက်)၊
ကျောက်တံတားမြို့နယ်၊ ရန်ကုန်မြို့။ ဖုန်း - ၀၁-၂၄၀ ၅၁၀၁
အမြို့မြို့အနယ်နယ်မှစာအုပ်ဆိုင်များတွင် ဝယ်ယူရရှိနိုင်ပါသည်။

ပျောက်ဆုံးကြောင်း

ကျွန်မ နန်းစန် ၁၃/လခန(နိုင်) ၀၄၃၀၁၇၏ Passport No(မမှတ်မိ) သည် ခရီးသွားရင်း ပျောက်ဆုံးသွားပါသဖြင့် တွေ့ရှိပါက အကြောင်းကြားပေးပါရန်။
ဖုန်း-၀၉-၂၅၀၇၀၁၆၀၈

ပျောက်ဆုံးကြောင်း

ကျွန်မ နန်းဖဲ့ ၁၃/လလန(နိုင်) ၁၀၄၄၁၀၈၏ Passport No(မမှတ်မိ) သည် ခရီးသွားရင်း ပျောက်ဆုံးသွားပါသဖြင့် တွေ့ရှိပါက အကြောင်းကြားပေးပါရန်။
ဖုန်း-၀၉-၂၅၀၇၀၁၆၀၈

ပျောက်ဆုံးကြောင်း

ကျွန်မ နန်းမြထွေး ၁၃/သနန(နိုင်) ၀၃၆၃၀၆၏ Passport No(မမှတ်မိ) သည် ခရီးသွားရင်း ပျောက်ဆုံးသွားပါသဖြင့် တွေ့ရှိပါက အကြောင်းကြားပေးပါရန်။
ဖုန်း-၀၉-၂၅၀၇၀၁၆၀၈

ပျောက်ဆုံးကြောင်း

ကျွန်မ အေးရွှေကြာ ၁၃/လခန(နိုင်) ၀၅၀၄၁၃၏ Passport No(မမှတ်မိ) သည် ခရီးသွားရင်း ပျောက်ဆုံးသွားပါသဖြင့် တွေ့ရှိပါက အကြောင်းကြားပေးပါရန်။
ဖုန်း-၀၉-၂၅၀၇၀၁၆၀၈

ပျောက်ဆုံးကြောင်း

ကျွန်မ နန်းအေးလှ ၁၃/ကဟန(နိုင်) ၀၂၈၇၇၃၏ Passport No(မမှတ်မိ) သည် ခရီးသွားရင်း ပျောက်ဆုံးသွားပါသဖြင့် တွေ့ရှိပါက အကြောင်းကြားပေးပါရန်။
ဖုန်း-၀၉-၂၅၀၇၀၁၆၀၈

ပျောက်ဆုံးကြောင်း

ကျွန်တော် စိုင်းခမ်းလိန် ၁၃/ကသန(နိုင်)၀၃၀၄၃၃၁၏ Passport No(မမှတ်မိ)သည် ခရီးသွားရင်းပျောက်ဆုံးသွားပါသဖြင့် တွေ့ရှိပါက အကြောင်းကြားပေးပါရန်။
ဖုန်း-၀၉-၂၅၀၇၀၁၆၀၈

ပျောက်ဆုံးကြောင်း

ကျွန်တော် စိုင်းမျိုးထွန်း ၁၃/ကတန(နိုင်)၀၉၀၉၁၀၈၏ Passport No(မမှတ်မိ)သည် ခရီးသွားရင်းပျောက်ဆုံးသွားပါသဖြင့် တွေ့ရှိပါက အကြောင်းကြားပေးပါရန်။
ဖုန်း-၀၉-၂၅၀၇၀၁၆၀၈

ကန့်ကွက်နိုင်ကြောင်းကြော်ငြာ

စမ်းချောင်းမြို့နယ်၊ မြေတိုင်းရပ်ကွက်အမှတ်(၂၀E/) ၊ မြေကွက်အမှတ်(၁၆၅)၊ မြေကွက်တည်နေရာအမှတ်(၁၅) ရွှေလင်းလမ်း၊ ကျွန်းတောင်ရပ်ကွက်၊ စမ်းချောင်း ဒေါ်စန်းကြည် ၁၂/စခန(နိုင်)၀၂၅၇၆၀ အမည်ပေါက် နှစ်(၆၀)ဝရန်မြေအား အမည်ပေါက်၊ ဒေါ်စန်းကြည်သည် (၂၅-၇-၂၀၀၃) ရက်တွင် ကွယ်လွန်သဖြင့် ဦးလှငြိမ်း ၁၂/စခန(နိုင်)၀၂၅၇၄၄မှ တစ်ဦးတည်းတရားဝင် ခင်ပွန်းတော်စပ်ကြောင်း (၁၆-၃-၂၀၁၈) ရက်စွဲပါကျမ်းကျိန်လွှာ၊ သေစာရင်း၊ အိမ်ထောင်စုစာရင်း၊ နှစ်(၆၀)ဝရန်မှုရင်းပျောက်ဆုံးကြောင်း(၁၆-၃-၂၀၁၈)ရက်စွဲပါကျမ်းကျိန်လွှာ၊ ရဲစခန်းထောက်ခံချက်၊ ရပ်ကွက်အုပ်ချုပ်ရေးမှူးရုံးထောက်ခံချက်၊ ကိယ်တိုင်ဝန်ခံချက်တို့တင်ပြ၍ ပိုင်ဆိုင်ကြောင်းမြေပုံကူးလျှောက်ထားလာရာ တရားဝင်နိုင်လုံသောအထောက်အထားများဖြင့် ဤကြော်ငြာပါသည့်ရက်မှစ၍ ခုနစ်ရက်အတွင်း ကန့်ကွက်မှုမရှိပါက လုပ်ထုံးလုပ်နည်းအတိုင်း ဆက်လက်ဆောင်ရွက်ပေးမည်ဖြစ်ပါကြောင်း အသိပေးကြေညာအပ်ပါသည်။

ဖြိုခြစ်မဲကိန်းနှင့်မြေစိမ်ခန့်ခွဲမှုဌာန
ရန်ကုန်မြို့တော်စည်ပင်သာယာရေးကော်မတီ

ကန့်ကွက်နိုင်ပါသည်

ရန်ကုန်တိုင်းဒေသကြီး၊ တာမွေမြို့နယ်၊ မေတ္တာညွှန်ရပ်ကွက်၊ ကဝိပုညလမ်း၊ အမှတ်(၆၇၅)ဟု ခေါ်တွင်သော ဦးမြင့်အောင်+ဦးခင်မောင် နှစ်ဦးအမည်ပေါက် ဂရန် မြေအနက်မှ ဦးမြင့်အောင် အမည်ပေါက် (၁၅ပေ)မြေအကျယ်တွင် ဦးအုန်းမြင့်ပိုင် မြေ(၇½ပေ)နှင့် ကပ်လျက်ရှိ(၇½×၅ပေ) အကျယ်အစန်းရှိ မြေကွက်နှင့် အကျိုးခံစားခွင့်အရပ်ရပ်အား လက်ရှိထားပိုင်ဆိုင်၍ ရောင်းချပိုင်ခွင့်ရှိကြောင်း အဆိုပြုသူ ဦးခင်မောင်-ဒေါ်ပြုံးတို့၏ သားသမီးများဖြစ်သော ဒေါ်ခင်လှ၊ ဒေါ်မရန်၊ ဒေါ်ခင်သန်း၊ ဒေါ်မြင့်ရီ၊ ဦးမင်းသိန်း-ဒေါ်မာမာသန်း၊ ဦးအောင်ကျော်တို့ထံမှ ကျွန်ုပ်၏မိတ်ဆွေက အပိုင်လွှဲပြောင်းဝယ်ယူရန် မြေကွက်ဖိုးစရန်ငွေ တစ်စိတ်တစ်ဒေသ ပေးချေထားပြီးဖြစ်ပါသည်။

အဆိုပါ မြေကွက်အရောင်းအဝယ်နှင့်ပတ်သက်၍ ကန့်ကွက်လိုသူများသည် ခိုင်လုံသောအထောက်အထားစာရွက်စာတမ်း မူရင်းများနှင့်တကွ ဤကြော်ငြာပါသည့်ရက်မှ ခုနစ်ရက်အတွင်း ကျွန်ုပ်ထံသို့ လာရောက်ကန့်ကွက်နိုင်ပါသည်။ သတ်မှတ်ရက်အတွင်း ကန့်ကွက်သူမရှိပါက မြေကွက်အရောင်းအဝယ်အား အပြီးသတ်ဆက်လက်ဆောင်ရွက်သွားမည်ဖြစ်ကြောင်း အများသိစေရန် ကြေညာအပ်ပါသည်။

လွှဲအပ်ညွှန်ကြားချက်အရ-
ဒေါ်သင်းသင်းစိုး LL.B
တရားလွတ်တော်ရှေ့နေ(စဉ်-၁၁၆၀၂)
အမှတ်(၁၆၄)၊ ချမ်းသာလမ်း၊ (၁၉/က)ရပ်ကွက်၊
ဒဂုံမြို့သစ်(တောင်ပိုင်း)မြို့နယ်၊ ရန်ကုန်မြို့၊ ဖုန်း-၀၉-၄၃၀၇၀၁၀၁၂

အများသိစေရန် အသိပေးကြေညာခြင်း

ရန်ကုန်တိုင်းဒေသကြီး၊ တောင်ဥက္ကလာပမြို့နယ်၊ မြသီတာ အိမ်ရာ၊ သီဟသူလမ်း၊ အမှတ်- 1A/68 ၌ ရုံးခန်းဖွင့်လှစ်ပြီး လုပ်ငန်းများဆောင်ရွက်နေသော Myanmar International Business Alliance Co.,Ltd (ကုမ္ပဏီမှတ်ပုံတင်လက်မှတ်အမှတ် ၅၅၁၆/၂၀၁၄-၂၀၁၅) ၏ လွှဲအပ်ညွှန်ကြားချက်အရ အသိပေးကြော်ငြာအပ်သည်မှာ-

အောက်တွင်ဖော်ပြထားသော လုပ်ငန်းတံဆိပ်အမည်အမှတ်အသားကို မိမိတို့ကုမ္ပဏီ၏ကော်ဖီဆိုင်နှင့် စားသောက်ဆိုင်များဖွင့်လှစ်ခြင်းလုပ်ငန်းများ၊ ယင်းဆိုင်များနှင့်ပတ်သက်သော ဈေးကွက်ရှာဖွေခြင်းလုပ်ငန်း၊ ယင်းဆိုင်များနှင့်ပတ်သက်သော ကြော်ငြာလုပ်ငန်းများ၊ ယင်းဆိုင်များနှင့် ယင်းဆိုင်လုပ်ငန်းများ၏ဆိုင်းဘုတ်အမျိုးမျိုး၊ ဘလောက်အမျိုးမျိုးနှင့် ဆိုင်များနှင့်ပတ်သက်သော ရုပ်မြင်သံကြား၊ သတင်းစာ၊ ဂျာနယ်၊ စာစောင်၊ Bill Board ကြော်ငြာအမျိုးမျိုး၊ လက်မမှတ်ကြော်ငြာများ၊ တံဆိပ်တုံး၊ ရင်ထိုးတံဆိပ်၊ ငွေပြေစာဖြတ်ပိုင်း၊ Letter Head ၊ Internet၊ Website များ၊ ဆိုင်နှင့်လုပ်ငန်းယူနီဖောင်းဝတ်စုံအမျိုးမျိုးနှင့် ယင်းဆိုင်လုပ်ငန်းများမှ ဖြန့်ဖြူးရောင်းချထုတ်လုပ်မည့် အစားအသောက်အမျိုးမျိုးကို ထုတ်ပိုးမည့် စက္ကူအိတ်၊ ပလတ်စတစ်အိတ်၊ ဘူး၊ ခွက်၊ ပုလင်းအမျိုးမျိုးတို့တွင် အရွယ်အစားပုံသဏ္ဌာန်အမျိုးမျိုးပြုလုပ်ပြီး ကပ်နှိပ်၍ဖြစ်စေ၊ ဖိနှိပ်၍ဖြစ်စေ၊ ရိုက်နှိပ်၍ဖြစ်စေ၊ မိမိတစ်ဦးတည်းမူပိုင်အဖြစ် ပြုလုပ်သုံးစွဲရန် ရန်ကုန်မြို့စာချုပ်စာတမ်းမှတ်ပုံတင်ရုံးတွင် Myanmar International Business Alliance Co.,Ltd. မှ မှတ်ပုံတင်သွင်းထားပြီးဖြစ်ပါသည်။

TOM N TOMS COFFEE

မှတ်ပုံတင်စာချုပ်အမှတ် ၄/၆၄၇၃

သို့ဖြစ်ပါ၍ မိမိတစ်ဦးတည်းမူပိုင်အဖြစ် ပြုလုပ်သုံးစွဲရန် မှတ်ပုံတင်သွင်းထားသော အထက်ပါကုမ္ပဏီ၏လုပ်ငန်းတံဆိပ်အမည်၊ အမှတ်အသားကိုတစ်ခုလုံးဖြစ်စေ၊ တစိတ်တစ်ဒေသဖြစ်စေ၊ တုပ၍လည်းကောင်း၊ ဆင်တူယိုးမှားပုံတူပုံမှားပြုလုပ်၍လည်းကောင်း၊ အခြားနည်းသွယ်ဝိုက်၍လည်းကောင်း၊ ပြုလုပ်သုံးစွဲခြင်းမပြုလုပ်ရန်နှင့် ပြုလုပ်သုံးစွဲပါက ပြုလုပ်သုံးစွဲသူမည်သူ ကိုမဆို တည်ဆဲဥပဒေများနှင့်အညီ ထိရောက်စွာအရေးယူဆောင်ရွက်မည်ဖြစ်ကြောင်း အသိပေးကြေညာအပ်ပါသည်။

လွှဲအပ်ညွှန်ကြားချက်အရ-

ဦးမေအောင်	ဒေါ်ဝတ်ရည်သန့်
တရားလွတ်တော်ရှေ့နေ	အထက်တန်းရှေ့နေ
(စဉ်-၇၇၄၉)	(စဉ်-၂၉၉၉၀)

အမှတ် ၁၄၅၊ သဇင်ဖြူ(၄)လမ်း၊ (၈)ရပ်ကွက်၊ ပါရမီရိပ်သာ၊
ရန်ကင်းမြို့နယ်၊ ရန်ကုန်မြို့

ဒေါ်လှဲလှဲမော်(ခ)ဟာဘီဘာနှင့်အများသိစေရန်ကြေညာခြင်း

ရန်ကုန်တိုင်းဒေသကြီး၊ သင်္ဃန်းကျွန်းမြို့နယ်၊ (၄/က)ရပ်ကွက်၊ ညီညွတ်ရေးလမ်း၊ အမှတ်(၇/၂၄)နေ မှတ်ပုံတင်အမှတ် TGKN-၀၆၈၈၉၈ ကိုင်ဆောင်သူ ကျွန်ုပ်၏မိတ်ဆွေ ဦး သောင်းဟန်(ခ)အွတ်စမန့်၏ လွှဲအပ်ညွှန်ကြားချက်များအရ ကြေညာအပ်ပါသည်။

ဦးသောင်းဟန်(ခ)အွတ်စမန့်၏ ဂုဏ်သိက္ခာကျဆင်းစေမည့်သတင်းစကားများကို ပြောကြားမှုမပြုရန်နှင့် ဒေါ်လှဲလှဲမော်(ခ)ဟာဘီဘာနှင့်ဦးသောင်းဟန်(ခ)အွတ်စမန့်တို့ပိုင်သည့် နေအိမ် ဆိုင်ခန်းအား ရောင်းချ၊ ပေါင်နှံ၊ ပေးကမ်း၊ လျှုဒါနှီး၊ ငှားရမ်းခြင်း၊ အခြားတစ်နည်းနည်းဖြင့်လွှဲပြောင်း ခြင်းတို့မပြုလုပ်ရန် ကြေညာအပ်ပါသည်။ ပြုလုပ်ပါက ပြုလုပ်သူ၏တာဝန်သာဖြစ်ကြောင်း ကြေညာအပ်ပါသည်။

ဦးသောင်းဟန်(ခ)အွတ်စမန့်. (TGKN-၀၆၈၈၉၈)၏
လွှဲအပ်ညွှန်ကြားသူ-
ဦးသောင်းဟန်(ခ)အွတ်စမန့်
TGKN-068898

လွှဲအပ်ညွှန်ကြားချက်အရ-
ဒေါ်တင်တင်ရီ (LL.B)
တရားလွတ်တော်ရှေ့နေ
၁/၅၄၊ မင်းရဲကျော်စွာလမ်း၊
ဝေဘာဂီမြို့သစ်၊ မ/ဥက္ကလာပမြို့နယ်။
ဖုန်း-၀၉-၅၀၀၉၇၃၅

အများသိစေရန်

ရန်ကုန်တိုင်းဒေသကြီး၊ အင်းစိန်မြို့နယ်၊ ဝိနိုကုန်း၊ ဦးပိုင်အမှတ်(၆၂)၊ ဧရိယာ(၀ဒသမ ၀၄၆)မြေကွက်သည် ဦးလှငွေ (ခ) ဦးမူနီး(ကွယ်လွန်) သူမှ ပိုင်ဆိုင်ကြောင်း၊ ၄င်းမြေကွက် ပေါ်ရှိ အမှတ်(၂၇၅)ပိတောက်လမ်း၊ ဝိနိုကုန်း ရပ်ကွက်၊ အင်းစိန်မြို့နယ်ဟုခေါ်တွင်သော အဆောက်အအုံတို့အား ဦးထင်ကျော်(၄င်း၏ကိုယ်စား ဒေါ်ရီရီတင်)မှ ရောင်းချမည်ဖြစ်ကြောင်း ကမ်းလှမ်းလာသဖြင့် ဦးကာလီမူတူး ၁၂/အစန(ပြု)၀၀၀၁၀၀၊ အမှတ် (၁၇၇၃)၊ ဗောဓိရိပ်သာလမ်း၊ ဝိနိုကုန်းရပ်ကွက်၊ အင်းစိန်မြို့နယ်မှ ဝယ်ယူရန်သဘောတူညီသဖြင့် ရောင်းကြေးငွေ တန်ဖိုး၏ တစ်စိတ်တစ်ဒေသစရန်ငွေပေးအပ်ထားပြီးဖြစ်ပါသည်။ ယင်းသို့ရောင်းချ ဝယ်ယူရာတွင် အကျိုးခံစားခွင့်တစ်စုတစ်ရာရှိသည်ဟု ထင်မြင်ပါက ဤကြော်ငြာပါသည့်ရက်မှ ၁၀ရက်အတွင်း ခိုင်လုံသောအထောက်အထား စာရွက်စာတမ်းမူရင်းများဖြင့် လာရောက်ကန့်ကွက်ပြောဆိုနိုင်ပါကြောင်း ကြေညာအပ်ပါသည်။

သတ်မှတ်ကာလပြည့်မြောက်ပြီး တစ်စုံတစ်ရာ ကန့်ကွက်ခြင်း၊ ပြောဆိုခြင်း မရှိပါက အရောင်းအဝယ်အပြီးသတ်ဆောင်ရွက်သွားမည်ဖြစ်ကြောင်း သိစေအပ်ပါသည်။

လွှဲအပ်ညွှန်ကြားချက်အရ-

ဦးမြင့်စိုး (တရားလွတ်တော်ရှေ့နေ)	ဦးအောင်မြင်(အထက်တန်းရှေ့နေ)
(စဉ်-၄၅၅၄)	(စဉ်-၄၉၈၆၀)

အင်းစိန်ရှေ့နေများအသင်းရုံးခန်း၊ စုပေါင်းရုံးဝင်း၊ အင်းစိန်မြို့နယ်

ကန့်ကွက်နိုင်ပါသည်

ရန်ကုန်တိုင်းဒေသကြီး၊ ဒဂုံမြို့သစ်(မြောက်ပိုင်း)မြို့နယ်၊ မြေတိုင်းရပ်ကွက်အမှတ်(၃၄)၊ မြေကွက်အမှတ်(၁၁၃၆)၊ သရဖီ(၇)လမ်း၊ ဧရိယာ ၀ ဒသမ ၀၅၆ဧကရှိ နှစ်(၆၀)ဂရန်မြေကွက်နှင့် ယင်းမြေကွက်ပေါ်ရှိ အကျိုးခံစားခွင့်အရပ်ရပ်အားလုံးတို့အား အမွေဆက်ခံပိုင်ဆိုင်ကြောင်း စာချုပ်ဖြင့် ပိုင်ဆိုင်ခဲ့သူ ဦးထွန်းသိန်းထံမှ အထူးကိုယ်စားလှယ်လွှဲစာ အမှတ်(၄၅၃၂/၂၀၁၈)ဖြင့် တရားဝင်ပိုင်ဆိုင်ထားသူ ဦးမြတ်အောင် ၁၂/သဃက(နိုင်)၀၆၁၇၀၀ ထံမှ ကျွန်ုပ်၏မိတ်ဆွေက အပြီးအပိုင်ဝယ်ယူရန် စရန်ငွေပေးချေထားပြီးဖြစ်ပါသည်။ ကန့်ကွက်လိုသူများရှိပါက တရားဝင် ခိုင်လုံသောစာချုပ်စာတမ်းမူရင်းများဖြင့် ဤကြော်ငြာပါသည့်ရက်မှ ခုနစ်ရက်အတွင်း ကျွန်ုပ်ထံလာရောက်ကန့်ကွက်နိုင်ပါသည်။ သတ်မှတ်ရက်အတွင်း ကန့်ကွက်မည့်သူမရှိပါက အရောင်းအဝယ်ကို ဥပဒေနှင့်အညီ ဆက်လက်ဆောင်ရွက်သွားမည်ဖြစ်ကြောင်း အများသိစေရန်ကြေညာအပ်ပါသည်။

လွှဲအပ်ညွှန်ကြားချက်အရ-
ဦးဘူမောင် (H.G.P,LL.B,B.D.S) (စဉ်-၂၂၇၄၇)
ဖုန်း-၀၁-၅၅၁၆၅၅

သက်ဆိုင်သူများနှင့် အများသိစေရန်ကြေညာခြင်း

ဧရာဝတီတိုင်းဒေသကြီး၊ ဖျာပုံမြို့နယ်နေ ဒေါ်နှင်းဝေလွင် (၁၄/ဖပန(နိုင်)၁၄၉၅၂၇) ကိုင်ဆောင်သူ၏ လွှဲအပ်ညွှန်ကြားချက်အရ အောက်ပါအတိုင်း ကြေညာအပ်ပါသည်။

အထက်အမည်ပါရှိသည့် Online Facebook စာမျက်နှာပေါ်၌ Hnin Wai Lwin အကောင့်ပြင့် လေလုံ့ကြေးမဲရောင်း/ဝယ်လုပ်နှင်းလုပ်ကိုင်ဆောင်ရွက်ခဲ့ရာ ၎င်းထံမှ ငွေကြေးများကို ဝယ်/ရောင်းလုပ်ဖော်ကိုင်ဘက်များမှ ယုံကြည်အောင်မြှောဆိုရှု ပင်မိမိလည်းရယူသွားသောကြောင့် ငွေကြေးအဂတိအခဲများဖြစ်နေရသည်ကို ဒေါ်နှင်းဝေလွင်၏ အပြောကြားချက်အရ သိရပါသည်။

ထိုသို့ငွေကြေးအခက်အခဲများဖြစ်နေရသော်လည်း ၎င်းမှပေးရန်ရှိသောသူများအား ပြန်လည် ပေးဆပ်နိုင်ရန် ငွေကြေးများရှာဖွေခြင်း၊ ၎င်း၏တိုင်ဆွေများထံမှ ငွေကြေးအကူအညီတောင်းခံခြင်းနှင့် ရရန်ရှိသူများထံသို့ ဥပဒေနှင့်အညီ တောင်းခံခြင်းများ ပြုလုပ်ဆောင်ရွက်နေသောကြောင့် အမှန်ကယာလ အတစ်ကြောခေတ္တစောင့်ဆိုင်းပေးပါရန် မေတ္တာရပ်ခံအပ်ပါသည်။

သို့ဖြစ်ပါ၍ အတက်ဖော်ပြပါအတိုင်း အဆိုပါငွေကြေးများကို အမှန်တကယ်အတွင်း ပြန်လည်ရရှိရန် ဆောင်ရွက်နေစဉ် ၎င်းထံငွေရရန်ရှိသူများမှ စောင့်ဆိုင်းခြင်းမရှိဘဲ Online အမှတ်နာပေါ်၌ ဝါတပ်မန့်ဝတက္ကမ ဂျက်သိက္ခာသိုက်စေရန် ရည်ရွယ်၍ ပိုစ့်တင်ခြင်း၊ ဆဲဆိုခြင်း၊ မြိမ်းခြောက်ခြင်း၊ မလေးသြဘသ့်ခြင်းတို့အပြင် ၎င်း၏မိဘာဆွေမျိုးများနေတိမ်ရှိ သူမ၏ကိုယ်ဆန်ဆန်သွားရောက်ကာ ဥပဒေမဲ့ပြုလုပ်သူများကိုလည်း တည်ဆဲဥပဒေနှင့်အညီ အရေးယူဆောင်ရွက်သွားမည် ဖြစ်ကြောင်း အသိပေးကြေညာအပ်ပါသည်။

လွှဲအပ်ညွှန်ကြားချက်အရ-
ဦးစန်းလွင်ဦး
အထက်တန်းရှေ့နေ
စဉ်(၃၈၆၀၅)
ပုဇွတ်ခရိမ်မြို့နယ်၊ နေပြည်တော်
ဖုန်း - ၀၉ ၂၀၆၂၁၅

အများသိစေရန်ကြေငြာခြင်း

မွန်ပြည်နယ် ကျိုက်ထိုမြို့ ဟောင်ပိုင်းရပ်ကွက် သီတာလမ်းရှိ အကွက်အမှတ် ၁၉ တွင်မြောင်းဝအကွက် ဦးပိုင်အမှတ် ၇၉ ဧရိယာ ၀.၁၀၇ ဧကရှိ အိမ်ခြံမြေသည် ကျိုက်ထိုမြို့နယ် မြေစာရင်းဦးစီးဌာန၏ ပုံစံ ၁ (က) စာရင်းတွင် "ဆိုလေမ်းအေဗရာဟင်းအီစမ်အင်" ဟူ၍ အမည်ပေါက်လျှက်ရှိပြီး ယင်းခြံမြေသည် ဦးဟာမက်+ဒေါ်ဘီတို့သည် လွန်ခဲ့သောနှစ်ပေါင်း(၈၀)ခန့်ကတည်းက နေထိုင်ပိုင်ဆိုင်လာခဲ့သောခြံမြေဖြစ်ပြီး ယနေ့လက်ရှိ ဦးဟာမက်+ဒေါ်ဘီတို့၏ သမီးထွေး ဒေါ်ခင်ဇင်အေး နေထိုင်လျှက်ရှိပါသည်။ အဆိုပါခြံမြေအား ဦးဟာမက်+ဒေါ်ဘီတို့၏ သားသမီးမြေးများမှ အမွေခွဲဝေစီမံကြရန် ဆန္ဒရှိကြပြီး တရားဝင်အမွေစီမံခွဲဝေနိုင်ရန် လုပ်ဆောင်လျှက်ရှိပါသည်။ သို့ဖြစ်ပါ၍ ယင်းခြံမြေနှင့်ပါတ်သက်၍ အမွေခွဲဝေစီမံမှုအား တစ်စုံတစ်ရာ ကန့်ကွက်လိုပါက သက်ဆိုင်ရာမြေစာရင်းဦးစီးဌာနခွဲ ပိုင်ဆိုင်မှုစာရွက်စာတမ်း အထောက်အထား အစုံအလင်နှင့်တကွ ယနေ့မှစ၍ နောက်(၁၅)ရက်အတွင်း လာရောက်ကန့်ကွက်ပြောဆိုနိုင်ပါကြောင်းနှင့် သတ်မှတ်နေ့ရက်(၁၅)ရက်ကျော်လွန်ပါက အမွေခွဲဝေစီမံမှုအား ဥပဒေနှင့်အညီ ဆက်လက် ဆောင်ရွက်သွားမည် ဖြစ်ကြောင်း အသိပေးကြေငြာအပ်ပါသည်။

(လွှဲအပ်ညွှန်ကြားချက်အရ)
ဦးအေးနိုင်(LL.B)(တရားလွတ်တော်ရှေ့နေ) စဉ်-၅၈၀၄ (၃၁-၁၀-၉၃)

ကန့်ကွက်နိုင်ကြောင်း အများသိစေရန်ကြေညာခြင်း

ရန်ကုန်တိုင်းဒေသကြီး၊ မြောက်ဥက္ကလာပမြို့နယ်၊ တံတားကြီးရပ်ကွက်၊ အောင်ဂင်္ဂလာလမ်း၊ အမှတ်(၁၆၇)မြေကွက်ပေါ်ရှိ အကျယ်အဝန်း(၄၅ပေ×၆ပေ ၅လက်မ) မြေကွက်နှင့် ယင်းမြေကွက်ပေါ်ရှိ နေအိမ်အပါအဝင် အကျိုးခံစားခွင့် အရပ်ရပ်အားလုံးကို ရောင်းချပိုင်ခွင့်ရှိကြောင်း ပြောဆိုနှစ်ခံသူ ဦးလှမြိုင် ၁၂/ဥကမ (နိုင်)၁၃၄၆၇ထံမှ ကျွန်ုပ်၏မိတ်ဆွေ ဒေါ်သင်းရွှေဇင် ၁၂/မရက(နိုင်)၁၆၉၂၇၃က အပြီးအပိုင်ဝယ်ယူရန်အတွက် စရန်ငွေတစ်စိတ်တစ်ဒေသ ပေးချေထားပြီးဖြစ်ပါသည်။ ယင်းမြေကွက်နှင့် ပတ်သက်၍ ကန့်ကွက်လိုသူများရှိပါက ဤကြော်ငြာပါသည့်ရက်မှ ခုနစ်ရက်အတွင်း ကျွန်ုပ်ထံသို့ ခိုင်လုံသောအထောက်အထားနှင့်တကွ လာရောက်ကန့်ကွက်ပြောဆိုနိုင်ပါကြောင်းနှင့် ကန့်ကွက်မည့်သူမရှိပါက အရောင်းအဝယ်ကို ဥပဒေနှင့်အညီ ဆက်လက်ဆောင်ရွက်သွားမည်ဖြစ်ကြောင်း အများသိစေရန် အသိပေးကြေညာအပ်ပါသည်။

လွှဲအပ်ညွှန်ကြားချက်အရ-
ဦးအောင်ဧယျ LL.B တရားလွတ်တော်ရှေ့နေ (စဉ်-၁၄၂၄၅)
တိုက်အမှတ် ၈၊ ပထမထပ်၊ အခန်း(၂)၊ (၉)ရပ်ကွက်၊ ရန်ကုန်-အင်းစိန်လမ်း၊
လှိုင်မြို့နယ်၊ ရန်ကုန်တိုင်းဒေသကြီး

"ကန့်ကွက်နိုင်ပါသည်"

ရန်ကုန်တိုင်းဒေသကြီး၊ ဒဂုံမြို့သစ် (မြောက်ပိုင်း) မြို့နယ်၊ မြေတိုင်းရပ်ကွက်အမှတ်-၂၉၊ မြေကွက်အမှတ် (၁၆၀)၊ ဒေါ်ခင်ညွှန့်အမည်ပေါက် နှစ် (၆၀) မြေဌားဂရန်မြေအမျိုးအစား၊ အကျယ်အဝန်း (၄၇ × ၆၀) အနက်မှ (၂၀´ × ၆၀´) အကျယ်အဝန်းရှိ မြေကွက်တစ်ကွက် နှင့်ယင်းမြေကွက်ပေါ်ရှိ အမှတ် (၁၆၀/ခ)၊ အောင်တံဆွန် (၃) လမ်း၊ (၂၉) ရပ်ကွက်၊ ဒဂုံမြို့သစ် (မြောက်ပိုင်း) မြို့နယ်၊ ရန်ကုန်မြို့ဟုခေါ်တွင်သော ဆိပ်မယ်အပါအဝင် အကျိုးခံစားခွင့်အရပ်ရပ်အားလုံးတို့ကို လက်ဝယ်ထားရှိပိုင်ဆိုင်၍ တရားဝင် ရောင်းချပိုင်ခွင့်ရှိသူဟု အဆိုပြုသူ ဒေါ်ယင်ဘင်ငေး (၁၂/ဥကတ (နိုင်)၁၆၀၆၆၃) ထံမှ ကျွန်ုပ်တို့၏မိတ်ဆွေက ဝယ်ယူရန်အတွက် စရံငွေအဖြစ် ရောင်းဘိုးငွေ၏တစ်စိတ်တစ်ဒေသကို ပေးချေထားပြီးဖြစ်ပါသည်။ ကန့်ကွက်လိုသူများရှိပါက ယနေ့မှစ၍ (၇) ရက်အတွင်း ခိုင်လုံသောစာချုပ်စာတမ်းအထောက်အထားများ နှင့် တကွ ကျွန်ုပ်ထံတို့ထံသို့လာရောက်ကန့်ကွက်နိုင်ကြောင်း သတ်မှတ်ရက်အတွင်း ကန့်ကွက်မည့်သူမရှိပါက အရောင်းအဝယ်ကို ဥပဒေနှင့်အညီ ဆက်လက်ဆောင်ရွက်သွားမည်ဖြစ်ကြောင်း အများသိစေရန်ကြေညာအပ်ပါသည်။

လွှဲအပ်ညွှန်ကြားချက်အရ -

ဒေါ်စုစု (LL.B , LL.M)	ဒေါ်ခင်သန့်ဇင်ဦး (LL.B)
အထက်တန်းလေ့လေ့	တရားလွှတ်တော်ရှေ့နေ
(စဉ်-၄၂၁၀၆)	(စဉ် - ၁၃၃၉၂)

အမှတ်-၆၅/၁၊ ထားဝယ်လမ်း၊ ဒဂုံမြို့သစ် (တောင်ပိုင်း) မြို့နယ်၊
ရန်ကုန်မြို့။ ဖုန်း - ၀၉ ၄၄၀၄၁၁၂၂၈၊ ၀၉ ၇၉၅၀၁၀၁၃၂

"ကန့်ကွက်နိုင်ကြောင်း ကြေညာခြင်း"

ရန်ကုန်တိုင်းဒေသကြီး၊ ဒဂုံမြို့သစ်(ဆိပ်ကမ်း)မြို့နယ်၊ မြေတိုင်းရပ်ကွက်အမှတ်(၇၈)၊ ဟုက္ကမီလမ်း၊ မြေကွက်အမှတ်(၉၂၅/၉၂၆)ဟုခေါ်တွင်သောအလျား(၈၀)ပေ × အနံ (၆၀)ပေ ၊ ဦးလှဦးအမည်ပေါက် မြေကွက်နှစ်ကွက်တွဲအား ဝယ်ယူရန် ကျွန်ုပ်၏မိတ်ဆွေမှ စရံငွေ တစ်စိတ်တစ်ဒေသချထားပြီးဖြစ်ပါသည်။ အဆိုပါ မြေကွက်နှင့်ပတ်သက်၍ ကန့်ကွက်လိုပါက စာရွက်စာတမ်းမူရင်းများနှင့်တကွ ခိုင်လုံသော အထောက်အထားများဖြင့် ဤကြော်ငြာပါသည့်နေ့မှစ၍ (၇)ရက်အတွင်း ကျွန်ုပ်ထံသို့ကိယ်တိုင်လာရောက်ကန့်ကွက်နိုင်ပါသည်။

လွှဲအပ်ညွှန်ကြားချက်အရ-
ဒေါ်ဆုလှိုင်ဝေ LL.B
အထက်တန်းရှေ့နေ (စဉ်-၃၇၀၃၅)
အမှတ် (၅၂၉/၅၃၀)၊ စိုက်ပျိုးရေးလမ်း၊ (၁၃)ရပ်ကွက်၊ ဒဂုံမြို့သစ်(အရှေ့ပိုင်း)မြို့နယ်၊
ဖုန်း၀၉-၄၂၀၅၁၂၅၁၈၊ ၀၉-၄၅၅၁၀၆၅၅၃

ဆရာအာသာ SUCCESS Language Academy

တက္ကသိုလ်ဝင်တန်းအောင်မြင်ပြီးသူများ၊ နိုင်ငံခြားသွားလိုသူများနှင့် အလုပ်ကောင်းရလိုသူများအတွက်

(မြို့လယ်ကျောင်း) 392048, 202046 256954

အမှတ်(၁၁၉)၊Y.W.C.A၊ဘိုကလေးဈေးလမ်း

BASIC ENGLISH SPEAKING
10-11:30 (Mon ~Thurs) 23 Jul
9 - 12:00 (Sat + Sun) 28 Jul
6 - 7:30 (Mon ~Thurs) 30 Jul
7:30 - 9 (Mon ~Thurs) 6 Aug
1 - 2:30 (Mon ~Thurs) 7 Aug

BASIC FOUR SKILLS ENGLISH
3:30 - 5 (Mon~Thurs) 23 Jul
6 - 7:30 (Mon~Thurs) 6 Aug
1 - 4:00 (Sat + Sun) 11 Aug
1 - 2:30 (Mon~Thurs) 14 Aug

BASIC GRAMMAR
3:30 - 5 (Mon~Thurs) 24 Jul

PRE-INTERMEDIATE (4-SKILL ENGLISH)
1 - 2:30 (Mon~Thurs) 30 Jul
1 - 4:00 (Sat + Sun) 5 Aug
6 - 7:30 (Mon~Thurs) 6 Aug
9:30-12:30 (Sat + Sun) 11 Aug

INTERMEDIATE (ACADEMIC ENGLISH)
9:30-12:30 (Sat + Sun) 21 Jul
3:30 - 5 (Mon~Thurs) 30 Jul

VOCAB ENRICHMENT
9 - 12:00 (Sat + Sun) 21 Jul
10-11:30 (Mon~Thurs) 30 Jul

BASIC WRITING
9 - 12:00 (Sat + Sun) 14 Jul

လှည်းတန်းကျောင်းခွဲ

ဦးထွန်းလင်းခြံလမ်း အမှတ် ၅ (B-3) ဒုတိယထပ်၊ (လှဆန်းယဉ်တိုက်)
Ph: 09 443001453,01-503472, 09 30775232

BASIC ENGLISH SPEAKING
1 - 2:30 (Mon~Thurs) 23 Jul
3:30 - 5 (Mon~Thurs) 30 Jul
10-11:30 (Mon~Thurs) 6 Aug

IELTS (Preparation)
1 - 3:30 (Mon~Thurs) 6 Aug

IELTS (Reading+Vocab)
1 - 3:00 (Mon~Thurs) 23 Jul

IELTS (Speaking+Vocab)
10-11:30 (Mon~Thurs) 16 Jul

IELTS (Writing+Grammar)
7:30-9:30 (Mon~Thurs) 30 Jul

BASIC FOUR SKILLS ENGLISH
7:30 - 9 (Mon~Thurs) 16 Jul
3:30 - 5 (Mon~Thurs) 30 Jul
1 - 2:30 (Mon~Thurs) 6 Aug

BASIC GRAMMAR
7:30-10:30 (Sat + Sun) 28 Jul
7:30 - 9 (Mon~Thurs) 7 Aug

PRE-INTERMEDIATE (4-SKILL ENGLISH)
3:30 - 5 (Mon~Thurs) 16 Jul
1 - 4:00 (Sat + Sun) 22 Jul

INTERMEDIATE (ACADEMIC ENGLISH)
3:30 - 5 (Mon~Thurs) 27 Aug

အဝလွန်၍ စိတ်ညစ်နေသူများ ဗိုက်ပူခါးတုတ်၍ အလိုမကျဖြစ်နေသူများအတွက်
မလိုအပ်သော သွေးထဲမှ အဆီများ အသားထဲမှ အဆီများကို ပယ်ထုတ်ပေးပြီး ကိုယ်ခန္ဓာကို ကျစ်လျစ်သွားစေသည့်

ကေသီပန် မြတ်သုခ

အမှတ်တံဆိပ် အဆီကျဆေး

ခန္ဓာဥသုံးနဲ့ခြေနင်းခြေနှင့် တစ်လအတွင်း သိသာစွာ ကျန်းလျှစ်ဝေပါ၊သွားစေပါမည်။

ကေသီပန်တိုင်းရင်းဆေးဝါးထုတ်လုပ်ရေး

ယခုလိပ်စာအသစ် ။ ။ [ရုံးအမှတ် 4C(A)၊ အေးသာယာလမ်း၊ ဘောက်ထော်။
ဖုန်း - ၀၁ - ၄၀၁၁၀၀၊ ၀၁ - ၅၅၅၂၅၉၊ ၀၁ - ၈၆၀၄၃၆

ပျိုမေတို့တစ်တွေ

အသားအရေဝါဝါဝင်း နဂိုရည်ထက် စိုပြည်ကာ သွေးသားသန့်ရှင်းရောဂါကင်းစေဖို့

ကေမ္ဘာမှ နှင်းလုံးကို အစဉ်သုံးပါ

တိုင်းရင်းဆေးဝါးမှတ်ပုံတင်အမှတ် 1010YR001475

နှင်းဆွင်ပါဝင်သော အဝါရောင်ပြည်မာတ်ပေါ့ဖွယ်ဖြစ်သော (Curcumin)သည်လူတို့၏ ကျန်းမာရေးနှင့်ပတ်သတ်၍အမျိုးအမျိုးအပုံပုံအကျိုးပြုနေသောကြောင့်(အမျိုးသားများနှင့် မီးဇနေသည်များပါ သုံးနိုင်ပါသည်။)

ကေမ္ဘာမြန်ဟုဆေးထုတ်လုပ်ပြန့်ကျဲရေး
ဝိုလ်ချင်းရွှေ(အင်ယင်ထပ်)၊အမှတ်(၂၈)၊မြောက်ဘက်တန်း၊ရန်ကုန်မြို့။
အမှတ်(၁၃၄)၊တက္ကသိုလ်ရိပ်သာလမ်းသစ်၊ကုတ္တိုင်း၊ဗဟန်း၊ရန်ကုန်မြို့။
ဖုန်း-၅၅၉၁၁၆၆၅၅၃၁၂၁၅၅၂

မြေကွက်များဈေးကောင်းပေးဝယ်လိုသည်

ဒဂုံမြို့သစ်၊ (အရှေ့ဦး၊ မြောက်ဦး၊ တောင်ဦး၊ ဆိပ်ကမ်း) တို့တွင် မြေကွက်များဝယ်လိုသည်။
အိမ်အရောက် ငွေချေစနစ်၊ ပွဲခပေးရန်မလို

မည်ကွန် 01-2339310,01-2339355,
Ph:01-578044 ,01-570721

SEVEN စံ

မြေကွက်များရောင်း/ဝယ်ရေး

ဒဂုံဆိပ်ကမ်း၊အရှေ့ပိုင်း၊ တောင်ပိုင်း၊ မြောက်ပိုင်း

(ရွှေပေါက်ဂ်မြို့သစ်) အိမ်အရောက် ငွေပေးချေသည်။ 'ပွဲခလုံးပေမယူပါ'။
09 - 33 333 511, 09 - 33 333 514,
09 - 33 333 644

ပျောက်ဆုံးကြောင်း

ကျန်တော်ရဲကိုကိုထွေး ၁၂/သလန(နိုင်)၁၀၅၂၁၅၅ နိုင်ငံကူးလက်မှတ် အမှတ် 11-166309 မှာ ပျောက်ဆုံးသွားပါသဖြင့် တွေ့ရှိက အကြောင်းကြားပေးပါရန်။
ဖုန်း-၀၉-၄၃၀၇၁၁၅၀

Air Con

အဟောင်း/အပျက်များ ဈေးကောင်းပေးဝယ်သည်
ကိုမောင်မောင်တင်-
ဖုန်း-၀၉-၇၆၅၀၈၅၅၀၊ ၀၉-၇၃၀၉၅၅၀

ရန်ကုန်မြို့၊ ရွှေပြည်သာမြို့နယ်၊ စက်မှုဇုန် (၃)၊ ဦးရွှေအိုးလမ်း၊ အမှတ် (၅၅) မြေကွက်နှင့်ပတ်သက်၍ ကန့်ကွက်နိုင်ကြောင်းကြော်ငြာ

ရန်ကုန်မြို့၊ ရွှေပြည်သာမြို့နယ်၊ မြေတိုင်းရပ်ကွက် အမှတ်-၆၄ (စက်မှု)၊ မြေကွက်အမှတ်-၅၅၊ ဧရိယာ (၁.၅၈၀) ဧက၊ စတုရန်းပေ (၆၈၈၂၄) ရှိ နှစ် (၆၀) ဂရန်မြေကွက်နှင့်ယင်းမြေကွက်ပေါ်ရှိ အကျိုးခံစားခွင့်အရပ်ရပ်တို့ကို အမည်ပေါက် ပိုင်ဆိုင်ပြီး လွှဲပြောင်းရောင်းချပိုင်ခွင့်ရှိသည်ဟု ဝန်ခံပြောဆိုသူ ဦးခင်ဇော် (၁) စွန်ကျင်စွမ်(၁၂/လသန(နိုင်) ၀၀၂၅၆၂) မှ အဆိုပါ မြေကွက်ကို ရောင်းချရန် ကမ်းလှမ်းသည့်အတွက် ကျွန်ုပ်၏မိတ်ဆွေက ဝယ်ယူရန် စရန်ငွေတစ်စိတ်တစ်ဒေသ ပေးချေထားပြီးဖြစ်ပါသည်။ ယင်းမြေကွက်အရောင်းအဝယ်ကို ကန့်ကွက်လိုပါက ဤကြော်ငြာပါသည့် နေ့ရက်မှစ၍ (၇) ရက်အတွင်း ခိုင်လုံသောစာချုပ်စာတမ်းမူရင်း အထောက်အထားများဖြင့် ကျွန်ုပ်ထံသို့ လာရောက်ကန့်ကွက်နိုင်ပါသည်။ အကယ်၍ သတ်မှတ်ရက်ကျော်လွန်၍ ကန့်ကွက်မှုမရှိပါက မြေကွက်အရောင်းအဝယ်ကိစ္စကို ဆက်လက်ဆောင်ရွက်သွားမည်ဖြစ်ကြောင်း အများသိစေရန်ကြေငြာအပ်ပါသည်။

လွှဲအပ်ညွှန်ကြားချက်အရ -
ဒေါက်တာမြမလာအေး (စဉ်-၇၃၅၂)
တရားလွှတ်တော်ရှေ့နေ
၁၉၅၊ မြသီတာလမ်း၊ ၂၉-ရပ်ကွက်၊
သုဝဏ္ဏ၊ သယ်နှင်းကျွန်းမြို့နယ်။
ဖုန်း-၀၉၅၀၁၄၄၈၇၊ ၀၉ ၃၀၁၉၃၄၆၈

ကန့်ကွက်နိုင်ကြောင်းကြော်ငြာ

ရွှေပြည်သာမြို့နယ်၊ မြေတိုင်းရပ်ကွက်အမှတ် (၅၃)ကျောင်းကုန်း၊ မြေကွက်အမှတ် (၄၇၆/ခ)၊ မြေကွက်တည်နေရာအမှတ်(၄၇၆/ခ)၊ ကုက်ကော်လမ်း၊ ကျောင်းကုန်းကျေးရွာအုပ်စု၊ ရွှေပြည်သာမြို့နယ်၊ ဦးစော်ထွန်းဦး၁၂/တာဝန(နိုင်)၁၂၄၀၆ အမည်ပေါက်ပါမစ်မြေအား အမည်ပေါက် ဦးစော်ထွန်းဦးထံမှ အရပ်ကတိစာချုပ်အဆက်စပ်ဖြင့် ဝယ်ယူထားသူ ဒေါ်ခင်ခင်အေး ၁၂/ဥကဝ(နိုင်)၀၀၆၁၀၇ မှပါမစ်မူရင်းနှင့်ဆက်စပ်စာချုပ်များပျောက်ဆုံးကြောင်း ရပ်ကွက်အုပ်ချုပ်ရေးမှူးရုံးထောက်ခံစာ၊ ရဲစခန်းထောက်ခံစာ၊ တရားရုံးကျွမ်းကျိုးကိုရိုလွှာ၊ ကိုယ်တိုင်ထန်ခဲချက်တို့တင်ပြ၍ ဒေါ်ခင်ခင်အေးထံမှ ကိုယ်စားလှယ် လွှဲစာ ၆၉၁၀/၁၇(၂၁-၇-၁၇) ဖြင့် GP ရသူ ဒေါ်သင်းသင်းမော် ၇/သလပ(နိုင်)၁၅၆၁၀၉ နှင့် ဒေါ်ဝါဝါထွန်း ၈/စလန(နိုင်)၁၂၇၄၃၅ တို့က ပါဝါပေးသူသက်ရှိထင်ရှားရှိကြောင်းနှင့် ပါဝါမရဝိသိမ်းသေးကြောင်း ကျမ်းကျိန်လွှာတို့တင်ပြ၍ ပါမစ်ပျောက်ဖြင့် နှစ်(၆၀)ခြေလားစာချုပ် (ဂရန်)လျှောက်ထားလာရာ တရားဝင်နိုင်လုံသော အထောက်အထားများဖြင့် ဤကြော်ငြာပါသည့်ရက်မှစ၍ နှစ်ရက်အတွင်း ကန့်ကွက်နိုင်ပါကြောင်းနှင့် ကန့်ကွက်မှုမရှိပါက လုပ်ထုံးလုပ်နည်းအလိုက် ဆက်လက်ဆောင်ရွက်ပေးနည်းဖြစ်ပါကြောင်းအသိပေးကြေညာအပ်ပါသည်။

မြို့ပြစီမံကိန်းနှင့်မြေစီမံခန့်ခွဲမှုဌာန
ရန်ကုန်မြို့တော်စည်ပင်သာယာရေးကော်မတီ

လင်းရောင်ခြည်

အထူးကုဆေးခန်းတွင်အောက်ပါရာထူးများလာရောက်လျှောက်ထားနိုင်ပါသည်။

1. Lab Technologist (5) ဦး
2. Radiographer (3) ဦး
3. Pharmacist (5) ဦး
4. Pharmacist Aids (5) ဦး
5. Senior Nurse (5) ဦး
6. Nurse Aids (10) ဦး
7. Receptionist (5) ဦး
8. General worker (2) ဦး

အမှတ်(၅၁၂)၊အောက်ကြည်မြင်တိုင်လမ်း၊ အနောက်ပိုင်းဆေးရုံ၌ရှိ၊ရန်ကုန်
Ph:01-220396,01-218376,09-338866975

ဖောင်းကြွပျောက် လျှောက်ထားခြင်း

ယာဉ်အမှတ် 4F/6950 ၏ ဖောင်းကြွနံပါတ်ပြား ပျောက်ဆုံး၍ ထုတ်ပေးရန် လျှောက်ထားလာပါသဖြင့် ယခင်ဖောင်းကြွနံပါတ်ပြား ပျက်ပြယ်ပါကြောင်း အများသိစေရန် ကြေညာအပ်ပါသည်။ ကညန၊
ခရိုင်ရုံး(ရန်ကုန်အနောက်ပိုင်း)

ကန့်ကွက်နိုင်ပါသည်

ရန်ကုန်တိုင်းဒေသကြီး၊ ဒဂုံမြို့သစ်(မြောက်ပိုင်း)မြို့နယ်၊ မြေတိုင်းရပ်ကွက် အမှတ် (၃၂)၊ မြေကွက်အမှတ်(၁၀၅)၊ စမ်းလဲ့သာယာလမ်း၊ ဧရိယာ ၀ ဒသမ ၀၅၄ ဧကရှိ နှစ်(၆၀)ဂရန်မြေကွက်နှင့် ယင်းမြေကွက်ပေါ်ရှိ အကျိုးခံစားခွင့် အရပ်ရပ်အားလုံးတို့အား ဂရန်အမည်ပေါက် ဦးထွန်းညွှန့်ထံမှ အထူးကိုယ်စားလှယ်လွှဲစာအမှတ် (၃၀၄၂/၂၀၁၈)ဖြင့် တရားဝင်ပိုင်ဆိုင်ထားသူ ဦးအောင်နိုင် ၁၂/ပဇတ(နိုင်)၀၁၁၁၁၇ ထံမှ ကျွန်ုပ်၏မိတ်ဆွေက အပြီးအပိုင်ဝယ်ယူရန် စရန်ငွေပေးချေထားပြီးဖြစ်ပါသည်။ ကန့်ကွက်လိုသူများရှိပါက တရားဝင်နိုင်လုံသောစာချုပ်စာတမ်းမူရင်းများဖြင့် ဤကြော်ငြာပါသည့်ရက်မှ နေ့ရက်အတွင်း ကျွန်ုပ်ထံလာရောက်ကန့်ကွက်နိုင်ပါသည်။ သတ်မှတ်ရက်အတွင်း ကန့်ကွက်မည့်သူမရှိပါက အရောင်းအဝယ်ကို ဥပဒေနှင့်အညီ ဆက်လက်ဆောင်ရွက်သွားမည်ဖြစ်ကြောင်း အများသိစေရန် ကြေညာအပ်ပါသည်။

လွှဲအပ်ညွှန်ကြားချက်အရ-
ဦးဘူမောင် H.G.P, LL.B,B.D.S
စဉ်-၂၂၇၄၇
ဖုန်း-၀၁-၅၅၁၆၅

အမည်ပြောင်းနှင့်ဖခင်အမည်မှန်

တောင်ကြီးမြို့နယ်၊ အလက(ကုန်းညွှန့်) အဌခတန်းမှ မဖြူဖြူအား နန်းနိုလာဟု ပြောင်းလဲခေါ်ပါရန်နှင့် ဖခင်အမည်မှန်မှာ ခွန်အုံးမောင် ၁၃/တကန(နိုင်)၁၉၉၀၅၅ ဖြစ်ပါကြောင်း။

ဖခင်အမည်မှန်

မန္တလေးတိုင်းဒေသကြီး အထက(၂) မိတ္ထီလာ၊ တက္ကသိုလ်ဝင်တန်း(မ) မောင်မျိုးအောင်၏ ဖခင်အမည်မှန်မှာ ခွန်အုံးမောင် ၁၃/တကန(နိုင်) ၁၉၉၀၅၅ ဖြစ်ပါကြောင်း။

အမည်မှန်

တောင်ကြီးမြို့နယ်၊ အထက တောင်နီ၊ တက္ကသိုလ်ဝင်တန်း (က)မှ မနန်းစံပယ်နှင်း၏ အမည်မှန်မှာ မစံပယ်နှင်း ဖြစ်ပါကြောင်း။

မစံပယ်နှင်း

တစ်ဦးတည်းဖြစ်ပါကြောင်း

တောင်ကြီးမြို့၊ ချမ်းသာရပ်ကွက်၊ ဝါးပြားအတက်လမ်း၊ အိမ်အမှတ် (၄၅၄)မှ ဒေါ်ရီရီထွေး(ခ)ဒေါ်ခင်မူ ၁၃/တကန(နိုင်)၀၇၄၁၄၄ (NYHE ၁၃၃၄၀၇) မှာ တစ်ဦးတည်းဖြစ်ပါကြောင်း။

ဒေါ်လှမြယင် (၁၁/မတန (နိုင်) ၀၁၅၂၂၀)၊ အမှတ် - ၁၇၂၂ အောင်ချမ်းသာလမ်း၊ (၅) ရပ်ကွက်၊ ကမာရွတ်မြို့နယ်တွင် နေထိုင်သူနှင့် အများသိစေရန်

ရန်ကုန်တိုင်းဒေသကြီး၊ သယ်နှင်းကျွန်းမြို့နယ်၊ ၀/သုမင်္ဂလာရပ်ကွက်၊ ဒေါ်နီလမ်း၊ အမှတ် (၁၇) နေ ဦးတင့်လွင် (၁၂/လသတ (နိုင်) ၁၂၇၃၃၆) နှင့်၊ ဒေါ်စန်းစန်းမြင့် (၁၂/သယက (နိုင်) ၁၃၉၁၀၃) တို့၏ လွှဲအပ်ချက်အရ ဒေါ်လှမြယင်နှင့် အများသိစေရန် အောက်ပါအတိုင်း ကြေညာအပ်ပါသည်။

ကျွန်ုပ်တို့၏မိတ်ဆွေ ဦးတင့်လွင်၊ ဒေါ်စန်းစန်းမြင့်တို့သည် ရန်ကုန်တိုင်းဒေသကြီး၊ သယ်နှင်းကျွန်းမြို့နယ်၊ ၀/သုမင်္ဂလာရပ်ကွက်၊ ဒေါ်နီလမ်း၊ အမှတ် (၁၇) ဟုဒေါ်တွင်သော မြေကွက်၏တရားဝင်အမည်ပေါက် ပိုင်ဆိုင်သူများ ဖြစ်ကြပါသည်။ အဆိုပါမြေကွက်ပေါ်တွင် ရှစ်ထပ်ခွဲ၊ နှစ်ခန်းတဲ့ RC ကန်ထရိုက် တိုက်ဆောက်လုပ်ရန် မြေပိုင်ရှင်နှင့် ကန်ထရိုက်တာ ဦးစိုးလင်းဟန်တို့သည် ၂၀၁၆ ခုနှစ်က "မြေရှင်၊ ကန်ထရိုက်တာ ၈ ထပ်ခွဲ RC အဆောက်အဦးတိုက်သစ် ဆောက်လုပ်ခြင်းနှစ်ဦးသဘောတူကတိစာချုပ်" တစ်ရပ်ကို ချုပ်ဆိုခဲ့ကြပါသည်။

ကန်ထရိုက်တာ ဦးစိုးလင်းဟန်သည် ကန်ထရိုက်တိုက်ကို ပြီးစီးအောင်ဆောက်လုပ်ရန် အခက်အခဲရှိ၍ ယင်းအဆောက်အဦးတွင် တိုက်ခန်းများ၀ယ်ယူထားသူ ဒေါ်လှမြယင်၊ ကန်ထရိုက်တာ၊ မြေရှင်တို့သုံးဦး၊ သုံးဖလှယ် ဆွေးနွေးကြပြီး ဒေါ်လှမြယင်က တာ၀နယ်ယူ၍ ဆက်လက်ဆောက်လုပ်ရန် (၂၅-၁၀-၂၀၁၇) ရက်နေ့တွင် "မြေရှင်နှင့်လုပ်ငန်းလက်ခံသူတို့ အဆောက်အဦးအား လက်ရှိအခြေအနေမှ ပြီးစီးသည်အထိ ဆက်လက်ဆောက် လုပ်ခြင်းဆိုင်ရာကတိစာချုပ်" ကို ချုပ်ဆိုခဲ့ပါသည်။ လုပ်ငန်းလက်ခံဆောင်ရွက်သူ ဒေါ်လှမြယင်မှ ဆက်လက် ဆောက်လုပ်ရာတွင် ပြဿနာပေါင်းစုံပေါ် ပေါက်၍ လုပ်ငန်းများရပ်တန့်ထားရသဖြင့် မြေရှင်ဖြစ်သူ ကျွန်ုပ်တို့၏ မိတ်ဆွေများတွင် နစ်နာဆုံးရှုံးမှုဖြစ်စရာပါသည်။

သို့ဖြစ်၍ ဒေါ်လှမြယင်နှင့် မြေရှင်တို့ ချုပ်ဆိုခဲ့ကြသော(၂၅-၁၀-၂၀၁၇) ရက်စွဲပါ နစ်ဦးသဘောတူကတိစာချုပ်ကို မြေရှင်ဖက်မှ ဖျက်သိမ်းလိုက်ပါသည်။ ဦးတင့်လွင်၊ ဒေါ်စန်းစန်းမြင့်တို့အနေဖြင့် ဆောက်လက်စ အဆောက် အဦးကို လက်ရောက်ရယူ၍ မိမိတို့အစီအစဉ်ဖြင့် ပြီးစီးအောင် ဆောက်လုပ်သွားမည်ဖြစ်ကြောင်း ဒေါ်လှမြယင် နှင့် အများသိစေရန် ကြေညာအပ်ပါသည်။

လွှဲအပ်ညွှန်ကြားချက်အရ-

ဒေါ်ခင်ချောစု LL.B (advocate)	ဦးခင်နု LL.B (advocate)	ဦးထွန်းမင်းသိန်း (LL.B, D.B.L)
တရားလွှတ်တော်ရှေ့နေ (စဉ် ၁၂၃၉)	တရားလွှတ်တော်ရှေ့နေ (စဉ် ၅၃၆၂)	အထက်တန်းရှေ့နေ (စဉ် ၄၅၃၆)

အမှတ် (၈၃)၊ ဒုတိယထပ်၊ ပန်းဆိုးတန်းလမ်း၊ ကျောက်တံတားမြို့နယ်၊ ရန်ကုန်မြို့။
ဖုန်း ၀၉ ၂၅၀၈၇၁၃၉၂၊ ၀၉ ၇၈ ၂၅၆၉၀၀၅

ဦးတင်စိုးဦး (၁၂/သယက(နိုင်)၁၀၀၉၄၇)၏ လွှဲအပ် ညွှန်ကြားချက်အရ တရားလွှတ်တော်ရှေ့နေဦးဇော်မျိုးဟန်နှင့်အထက်တန်းရှေ့နေ ဒေါ်သန်းသန်းနွယ်တို့မှ ကြေညာခဲ့သော (၄.၇.၂၀၁၈) ရက်စွဲပါ မြန်မာ့အလင်း သတင်းစာ၊ ကြော်ငြာစာမျက်နှာ-၂၆ ပါ ပြန်လည်ရှင်းလင်း ကြေညာခြင်းအပေါ်

ထပ်မံရှင်းလင်းကြေညာခြင်း

ကျွန်ုပ်တို့၏မိတ်ဆွေဖြစ်သူ ဒေါ်နိုင်ရည်မွန်(၁၂/လသယ(နိုင်)၀၉၂၀၂၂)၏ လွှဲအပ်ညွှန်ကြားချက်အရအောက်ပါအတိုင်းထပ်မံရှင်းလင်းကြေညာအပ်ပါသည်။

ကျွန်ုပ်တို့၏မိတ်ဆွေနှင့် ဦးတင်စိုးဦးတို့မှာ(၂၃.၄.၂၀၁၈)ရက်နေ့တွင်အသိသက်သေများရှေ့မှောက်၌ နှစ်ဦးသဘောတူမိမိတို့၏ လွတ်လပ်သော သဘောဆန္ဒများအရ ကွာရှင်းစာချုပ်ချုပ်ဆိုကာတရားဝင်ကွာရှင်းခဲ့ကြပြီး -ဖြစ်ပါသည် လူကြီးမင်းဖော်ပြကြေညာသကဲ့သို့ဟန်ဆောင်လင်မယားကွာရှင်း ခဲ့ကြခြင်း (လုံး၀) မဟုတ်ပါ။မည်သည့်တရားရုံးကမျှလည်းဟန်ဆောင်စာချုပ်ဖြစ်၍ယုတ်ပြယ် ကြောင်းဆုံးဖြတ်ထားခြင်းမရှိပါ။ကွာရှင်း စာချုပ်ချုပ်ဆိုပြီးနောက်တွင်လည်း ပြန်လည်ပေါင်းသင်းခြင်း(လုံး၀)မရှိခဲ့ပါ။ ကျွန်ုပ်တို့၏မိတ်ဆွေနှင့် လူကြီးမင်းသည် တရားဝင်ကွာရှင်းပြတ်စဲပြီးဖြစ်သည့်အတွက်လူကြီးမင်း၏ တရားဝင်ဇနီးအဖြစ် တည်ရှိနေခြင်း(လုံး၀)မရှိပါ။ လူကြီးမင်းအနေဖြင့်ကျွန်ုပ်တို့၏ မိတ်ဆွေအပေါ် လွန်စွာချစ်မြတ်နိုးမှုရှိခဲ့ပါက (၂.၄.၂၀၁၈)ရက်စွဲပါကွာရှင်းစာချုပ် သည်လည်း ဖြစ်ပေါ်လာစရာအကြောင်းမရှိပါ။ ကျွန်ုပ်တို့၏မိတ်ဆွေ ဒေါ်ခိုင်ရည်မွန်သည် လွတ်လပ်စွာဖြင့်ဝင်း၏ စိတ်ကြိုက်သွားရောက်နေထိုင်လိုသည့် အရပ်ဒေသတွင်နေထိုင်နိုင်သည်ဖြစ်၍ ကျွန်ုပ်တို့၏ မိတ်ဆွေအားလက်ခံထားသူမည်သူတစ်ဦး တစ်ယောက် ကိုမျှဥပဒေနှင့်အညီ အရေးယူရန်အကြောင်းမပေါ်ပေါက်သကဲ့သို့ လူကြီးမင်းအနေဖြင့် လည်း သယ်နှင်းကျွန်းမြို့မရဲစခန်းတွင် လူပျောက်မှုအမှတ်စဉ်-၁၁/၂၀၁၈ ဖြင့် အမှုဖွင့်တိုင်ကြားရန် (လုံး၀)လိုအပ်မှုမရှိကြောင်းကိုလည်း သိစေအပ်ပါသည်။

သို့ဖြစ်ပါ၍ လူကြီးမင်း၏ အထက်ဖော်ပြပါသတင်းစာတွင် ကြေညာခဲ့သော ပြန်လည်ရှင်းလင်းကြေညာခြင်းသည် (လုံး၀)မှန်ကန်မှုမရှိပါကြောင်းနှင့်ကျွန်ုပ်တို့၏ မိတ်ဆွေကြေညာခဲ့သော(၂၈.၆.၂၀၁၈)ရက်နေ့ထုတ်မြန်မာ့အလင်းသတင်းစာကြော်ငြာစာမျက်နှာ (၃၀)တွင် ကြေညာခဲ့ သည့် အတိုင်းဆက်လက်အတည်ဖြစ်လျက်ရှိပါ ကြောင်း ဦးတင်စိုးဦးနှင့် အများသိစေရန် ထပ်မံရှင်းလင်းကြေညာအပ်ပါသည်။

လွှဲအပ်ညွှန်ကြားချက်အရ-

ဦးဇော်ထိန်လင်း	ဒေါ်နေခြည်စိုး(LL.B)	ဒေါ်မို့.ထွန့် (LL.B, DBL,DIPL)
အထက်တန်းရှေ့နေ	အထက်တန်းရှေ့နေ	တရားလွှတ်တော်ရှေ့နေ
စဉ်-၁၉၈၃၉	စဉ်-၄၉၇၇၆	စဉ်-၁၂၀၆၄

အမှတ်(၆၂၉)၊ဂန္ဓမာလမ်းသွယ်(၄)၊ပေါင်းကူဥာဏာရပ်ကွက်၊ဗုလင်မြို့သစ်၊မင်္ဂလာဒုံ။

အများသိစေရန်ကြေညာခြင်း

ရှမ်းပြည်နယ် (မြောက်ပိုင်း) လားမိုးမြို့နယ်နေ ဒေါ်နန်းမေနှင်းကြည် ၁၃/လရန (နိုင်)၁၃၁၀၂၁ ကိုင်ဆောင်သူ၏ လွှဲအပ်ညွှန်ကြားချက်အရ အောက်ပါအတိုင်း အသိပေးကြေညာအပ်ပါသည်။

အထက်အမည်ပါရှိသူသည် လူမှုကွန်ရက် ဖေ့ဘွတ်စာမျက်နှာပေါ်၌ Hnin Yadanar May Account ဖြင့် လေလံရောင်းမဲပွဲခြင်းကိုလုပ်ကိုင်ဆောင်ရွက်ခဲ့ရာ ၎င်း၏ အထက်ဖိုင်မှလည်းကောင်း၊ အစုဝင်အမြို့မှလည်းကောင်း ရရန်ရှိသည့်ငွေကြေးများကို ပေးအပ်သောခြင်းမရှိသောကြောင့် ငွေကြေးအခက်အခဲများ ကြုံတွေ့နေရသည်ကို ဒေါ်နန်းမေနှင်းကြည်၏ ပြောကြားချက်အရ သိရှိရပါသည်။ သို့ပါသောကြောင့် ၎င်းအနေဖြင့် ပေးဆပ်ရန်ရှိသူများအား ပြန်လည်ပေးအပ်နိုင်ရန် ငွေကြေးများရှာခြင်း မိတ်ဆွေများထံ ငွေကြေးအကူအညီတောင်းခံခြင်းနှင့် ရရန်ရှိသူများထံ၌ ဥပဒေနှင့်အညီ လိုက်လံတောင်းခံနေသည်ဖြစ်သောကြောင့် အနိုင်အတိုင်းအတာ တစ်ခု သတ်မှတ်ရန် လိုအပ်နေသည်ကို ထပ်မံသိရှိရပါသည်။

ထို့အတွက် ဒေါ်နန်းမေနှင်းကြည်ထံမှ ရရန်ရှိသူများကို ၁၀. ၁. ၂၀၁၉မှ စတင်၍ အမြေအကြေ ပြန်လည်ပေးဆပ်သွားမည်ဖြစ်ကြောင်း အသိပေးကြေညာအပ်ပါသည်။ ၎င်းအနေဖြင့် ရရန်ရှိသူများထံ၌ အချိန်တိုကာလအတွင်း ငွေကြေးများတောင်းခံရယူနေစဉ်အတွင်း လူမှုရေးအနေဖြင့် စောင့်ဆိုင်းပေးခြင်းမရှိပဲ ဒေါ်နန်းမေနှင်းကြည်၏ နေအိမ်ဝင်းတွင်းသို့ ခွင့်မြေချက်မရရှိပဲ ဝင်ရောက်လာခြင်း၊ယုံကြည်အပ်နှံခြင်းဖြစ်ကြောင်းအတင်းအကျပ်ပြန်ဆောင်စာချုပ်ချုပ်ဆိုနိုင်းခြင်း၊ အကြောတိတလန်.ဖြစ်စေရန် မြိမ်းခြောက်ခြင်း၊ မလျော်သြဇာသုံးခြင်း၊ တွန့်လိုင်းစာမျက်နှာပေါ်၌ ဂုဏ်သိက္ခာ ထိမိုက်စေရန်ရည်ရွယ်၍ ဓါတ်ပုံနှင့်တကွ ပို့စ်တင်ခြင်း ၎င်း၏မိဘဆွေမျိုးများအား စိတ်အနှောင့်အယှက်ဖြစ်စေရန် မြှုလုပ်ဆောင်ရွက်ခြင်း။ ဝုတ်ခက်ဆော်ကားခြင်းများ မြှုလုပ်လာပါကဥပဒေဆဲဥပဒေအရ မလွှဲမရှောင်သာ ထိထိရောက်ရောက် အရေးယူ သွားမည်ဖြစ်ကြောင်း အသိပေးကြေညာအပ်ပါသည်။

လွှဲအပ်ညွှန်ကြားချက်အရ
ဦးစန်းလွင်ဦး၊
အထက်တန်းရှေ့နေ
စဉ် - ၄၅၆၁
နေပြည်တော်၊
ph - 092062159

ဖခင်အမည်မှန်

ရွာင်မြို့နယ်၊ အထကမြောင် တက္ကသိုလ်ဝင်တန်းမှ မောင်မြင့်ထူး၏ ဖခင်အမည်မှန်မှာ အိမ်ထောင်စုလူဦးရေစာရင်းနှင့် နိုင်ငံသားစိစစ်ရေးကတ်ပြားအရ ဦးညွန့်မောင် ၁၃/ရင်ခန(နိုင်)၀၀၇၆၀၃ ဖြစ်ပါကြောင်း။

ဖခင်အမည်မှန်

ရွာင်မြို့နယ်၊ ယကြီးကျေးရွာ၊ အထက(၆)၊ စတုတ္ထတန်းမှ မောင်ဖြိုးခန့်ကျော်၏ ဖခင်အမည်မှန်မှာ အိမ်ထောင်စုလူဦးရေစာရင်းနှင့် နိုင်ငံသားစိစစ်ရေးကတ်ပြားအရ ဦးဝင်းဟန်မော် ၁၃/ရင်ခန(နိုင်)၁၃၃၄၂၅ ဖြစ်ပါကြောင်း။

မွေးသက္ကရာဇ်အမှန်

ရွာင်မြို့နယ်၊ မြင်းကျဒိုးကျေးရွာနေ ဦးဝင်းမော်၏သား အထက(ရွာင်)၊ နဝမတန်းမှ မောင်ခွဲခန်ဦး ၁၃/ရင်ခန(နိုင်)၀၆၇၆၂၂ ၏ မွေးသက္ကရာဇ်အမှန်မှာ ၂၇-၁-၂၀၀၄ ဖြစ်ပါကြောင်း။

ဖခင်အမည်မှန်

အထက(၁)ညောင်ရွှေ၊ တက္ကသိုလ်ဝင်တန်း(ခ)မှ ခွန်နောင်ဦး၏ ဖခင်အမည်မှန်မှာ ခွန်စောနိုင် ၁၃/တကန(နိုင်)၀၄၃၈၄၆ ဖြစ်ပါကြောင်း။

ခွန်စောနိုင်

အမည်ပြောင်း

ရပ်စောက်မြို့၊ အထက၊ တက္ကသိုလ်ဝင်တန်း(ခ)မှ ဓမ္မာအောင်ကိုကို နှင့် မထက်ထက်လင်းတို့၏ ဖခင်အမည် ၄မ်းမှာ ဦးစန်းဌေ ၁၂/လသယ(နိုင်)၀၂၆၀၁၉ ဖြစ်ပါကြောင်း။ **ဦးစန်းဌေ**

ဖောင်းကြွန်ပါတ်ပြားပျောက်လျှောက်ထားခြင်း

ယာဉ်အမှတ် 3F/2579 ၏ ဖောင်းကြွန်ပါတ်ပြားပျောက်ဆုံး၍ ထုတ်ပေးရန် လျှောက်ထားလာပါသဖြင့် ယခင်ဖောင်းကြွန်ပါတ်ပြား ပျက်ပြယ်ပါကြောင်း တရားလိုစေရန် အကြောင်းကြားအပ်ပါသည်။ **ကညန၊ ခရိုင်ရုံး (ရန်ကုန်အရှေ့ပိုင်း)**

ဖောင်းကြွန်ပါတ်ပြားပျောက်လျှောက်ထားခြင်း

ယာဉ်အမှတ် 2A/3372 Toyota Hilux, P/U ယာဉ်လက်ဝယ်ရှိသူ ဦးမင်းဇော်ဦး ၃/ဘအန(နိုင်)၁၂၁၀၄၈ (ကမ-၃)ပျောက်ဆုံး၍ မိတ္တူထုတ်ပေးရန် လျှောက်ထားလာပါသည်။ ယခင်ဖောင်းကြွန်ပါတ်ပြား ပျက်ပျယ်ပါကြောင်း အများသိစေရန် ကြေညာအပ်ပါသည်။

ကညန၊ ပြည်နယ်ရုံး (ဘားအံမြို့)

ဖောင်းကြွပျောက်လျှောက်ထားခြင်း

ယာဉ်အမှတ် ၂၃ယ/၃၇၆၄၉ ၏ ဖောင်းကြွန်ပါတ်ပြား ပျောက်ဆုံး၍ ထုတ်ပေးရန် လျှောက်ထားလာပါသဖြင့် ယခင်ဖောင်းကြွန်ပါတ်ပြား ပျက်ပြယ်ပါကြောင်း အများသိစေရန် ကြေညာအပ်ပါသည်။

ကညန၊ ခရိုင်ရုံး(တာချီလိတ်)

အမည်ပြောင်း

ပင်လုံမြို့၊ အထကခွဲ၊ နဝမတန်း(ခ)မှ ဦးခွန်တယွေး ၁၃/ပလတ(နိုင်)၀၁၀၄၁၏သမီး နန်းဆွေအား နန်းဟွမ်ဖြူးဟု ပြောင်းလဲခေါ်ပါရန်။

နန်းဟွမ်ဖြူး

တစ်ဦးတည်းဖြစ်ပါကြောင်း

ပင်လောင်းမြို့၊ အထက(၂)တွင် အစောင့်အဖြစ် တာလန်ထမ်းဆောင်နေသော စိုင်းအုံးလွင်(ခ)မောင်အောင်သာ ၁၃/လလန(နိုင်)၀၀၄၂၅၅ မှာ တစ်ဦးတည်းဖြစ်ပါကြောင်း။

စိုင်းအုံးလွင်(ခ)မောင်အောင်သာ

မိဘအမည်မှန်

ရပ်စောက်မြို့၊ ဗဒူး၊ တက္ကသိုလ်ဝင်တန်း(Eco)အခန်းမှ မောင်အောင်ကိုကို နှင့် မထက်ထက်လင်းတို့၏ ဖခင်အမည်ဖုန်မှာ ဦးစန်းဌေ ၁၂/လသယ(နိုင်)၀၂၆၀၁၉ ဖြစ်ပါကြောင်း။ **ဦးစန်းဌေ**

မိဘအမည်မှန်

ရပ်စောက်မြို့၊ အထက(၂)တက္ကသိုလ်ဝင်တန်း(Eco)မှ မအိသက်ခွန်ကျော်၏ ဖခင်အမည်မှန်မှာ ဦးခင်မောင်ညွှန့် ၁၃/ရစန(နိုင်)၀၀၃၆၄၀ ဖြစ်ပါကြောင်း။ **ဦးခင်မောင်ညွှန့်**

အမည်ပြောင်း

ဦးမြင့်အောင်၏သမီး ဟိုပုံးမြို့၊ အထက(၂)၊ ဆဋ္ဌမတန်း(ခ)မှ မကြယ်စင်ရွှန်းလဲ့အား ယနေ့မှစ၍ နန်းကြယ်စင်ဝင်းလဲ့ဟု ပြောင်းလဲခေါ်ပါရန်။

နန်းကြယ်စင်ဝင်းလဲ့

ဖခင်အမည်မှန်

နောင်တရာမြို့၊ အထက နောင်တရား၊ တက္ကသိုလ်ဝင်တန်းမှ နန်းခမ်းခွန်း၏ ဖခင်အမည်မှန်မှာ ဦးလှမောင် ၁၃/ပလန(နိုင်)၁၅၅၁၉၁ ဖြစ်ပါကြောင်း။

ဦးလှမောင်

အမည်မှန်

ပင်လောင်းမြို့နယ်၊ ပေါ့အင် ကျေးရွာအုပ်စု၊ ပက္ကော်ကြီးရွာနေ ဦးထွန်းကြည်၏သမီး မမေဇင်မြင့် ၁၃/နတရ(နိုင်)၀၂၆၆၅၅ ၏ အမည်မှန်မှာ နန်းနွယ်ဇင်မင်းဖြစ်ပြီး မွေးသက္ကရာဇ်အမှန်မှာ ၂၉-၁၁-၂၀၀၃ ဖြစ်ပါကြောင်း။

စိုင်းသားလွင်(ခ)မောင်အောင်သာ

ဖခင်အမည်မှန်

ကလောမြို့၊ အထက(၁)၊ အဋ္ဌမတန်း(ခ)မှ မကေခိုင်သန်းမြင့်၏ ဖခင်အမည်မှန်မှာ ဦးသန်းနိုင်ဦး ၁၃/ကလန(နိုင်)၀၈၄၇၃၇ ဖြစ်ပါကြောင်း။

ဦးသန်းနိုင်ဦး

တစ်ဦးတည်းဖြစ်ပါကြောင်း

ကလောမြို့နယ်၊ အထက(၇)အင်းခေါင်းမှ ၂၀၁၇-၂၀၁၈ ပညာသင်နှစ် ရဟာဟ ၃၁၂ ဖြင့် တက္ကသိုလ်ဝင်တန်းအောင်မြင်ခဲ့သည့် မောင်ကောင်းကောင်းနိုင်၏ ဖခင် ဦးသိန်းထွန်းနှင့် ဦးထွန်းမြတ် ၁၃/ကလန(နိုင်)၁၅၅၁၅၂ မှာ တစ်ဦးတည်းဖြစ်ပါကြောင်း။

ယာဉ်မှတ်ပုံတင်စာအုပ် မိတ္တူလျှောက်ထားခြင်း

ယာဉ်အမှတ် 1E/2648 Toyota Townace KM 70, P/U (4x2)® ယာဉ်လက်ဝယ်ရှိသူ ဦးမင်းသက်နိုင် ၈/ပမန(နိုင်)၀၁၂၃၃ (ကမ-၃) ပျောက်ဆုံး၍ မိတ္တူထုတ်ပေးရန် လျှောက်ထားလာပါသည်။ ကန့်ကွက်လိုပါက ခိုင်လုံသောအထောက်အထားများဖြင့် ကြော်ငြာသည့်ရက်မှ ၁၅ရက်အတွင်း အောက်ဖော်ပြပါရုံးသို့ လူကိုယ်တိုင်လာရောက် ကန့်ကွက်နိုင်ပါသည်။

ကညန၊ ခရိုင်ရုံး (ရန်ကုန်အရှေ့ပိုင်း)၊ ရန်ကုန်မြို့

အများသိစေရန် ကြေညာချက်

ကျွန်မ မခင်ပြည်ပြည်ဖြိုး(ခ)မသံစဉ်ချို ၁၀/မလမ(နိုင်)၁၉၉၈၅၀ ၏ ညီမဖြစ်သူ မပြည်ဖြိုးဝေ ၁၀/မလမ(နိုင်)၂၀၅၉၈၅၂သည် ကျွန်မ၏ ဆိုဆုံးမမှုကို နာခံခြင်းမရှိဘဲ ၄င်းတစ်ဦးတည်း၏ သဘောဆန္ဒဖြင့် လူမှု၊ စီးပွား၊ ကိစ္စအရပ်ရပ်ကို လုပ်ကိုင်ခဲ့ရာမှ ယခုအခါ အစ်မဖြစ်သူ ကျွန်မအပါအဝင်မိသားစုနှင့် မိတ်ဆွေအသိုင်းအဝိုင်းတို့တွင် မျက်နှာပျက်ရသည်အထိ ဖြစ်ခဲ့ရပါသည်။ သို့ဖြစ်၍၂ ကျွန်မ၏ဆိုဆုံးမမှုကို နာခံခြင်းမရှိသူ မပြည်ဖြိုးဝေနှင့် သက်ဆိုင်သမျှကိစ္စအဝဝသည် ကျွန်မနှင့် မသက်ဆိုင်ပါကြောင်း၊ ကျွန်မက တာဝန်ယူဖြေရှင်း ပေးမည်မဟုတ်ကြောင်းနှင့် ၄င်းနှင့်သာ ဖြေရှင်းကြပါရန် မခင်ပြည်ပြည်ဖြိုး(ခ)မသံစဉ်ချို၏ လွှဲအပ်ညွှန်ကြားချက်အရ ကြော်ငြာအပ်ပါသည်။

လွှဲအပ်ညွှန်ကြားသူ-
မခင်ပြည်ပြည်ဖြိုး(ခ)မသံစဉ်ချို

ညွှန်ကြားချက်အရ-
ဦးသန့်စင်ထွန်း
LL.B (အထက်တန်းရှေ့နေ)
စဉ်-၂၉၆၁၆
ဖုန်း-၀၉-၄၂၀၁၅၉၅

အများသိစေရန် ကြေညာချက်

၁။ တာမွေမြို့နယ်၊ တာမွေကြီး(က+ဂ)ရပ်ကွက်၊ ၁၅၇ လမ်း၊ အမှတ်(၂၂)တွင် ၁ခန်းတည်း (၅)ထပ် Steel အား ဓမ္မအမည်ပေါက် ဦးစိုင်းစိုးတင်ဝင်း (SP) ခေါ်နန်းစမ်ဆိုင်၊ လိုင်စင်ရကန်ထရိုက်တာ ခေါ်ဝင့်မာလာအောင် (LC-1057)၊ လိုင်စင်ရ အင်ဂျင်နီယာ ခေါ်ယမင်းပိုပိုမောင်မောင်လတ်(LS-1550)တို့ဖြင့် ဌာနဆု၏ (၅-၁၀-၂၀၁၅) ရက်စွဲပါစာအမှတ်၊ ၂၇၀၀/၂၇၀၁/စည်ပင်-ယာ(အုံ)ဖြင့် ဆောက်လုပ်ခွင့်ပြုခဲ့ပြီး ဖြစ်ပါသည်။

၂။ ယခုအခါအဆိုပါ၁ခန်းတည်း (၅)ထပ် Steel အဆောက်အဦ ဆောက်လုပ်ခွင့်အား စီးပွားရေးအရက်အခဲကြောင့် အထပ်လျှော့၍ ၁ခန်းတည်း (၄)ထပ် Steel အဖြစ်သာ ဆောက်လုပ်ခွင့်ပြုပါရန် မြေရင်း၏ SP ရရှိသူမှ လျှောက်ထားလာပါသဖြင့် ကန့်ကွက်ရန် ရှိပါက ခိုင်လုံသော အထောက်အထားများဖြင့် ဤကြေညာချက်ပါရှိသည့်နေ့မှစ၍ ရက်ပေါင်း (၁၅)ရက်အတွင်း လျှောက်ထားကန့်ကွက်နိုင်ပါကြောင်း အသိပေး ကြေညာအပ်ပါသည်။

ဌာနမှူး၊အင်ဂျင်နီယာဌာန(အဆောက်အအုံ)
ရန်ကုန်မြို့တော်စည်ပင်သာယာရေးကော်မတီ

ကန့်ကွက်နိုင်ကြောင်းကြော်ငြာ

သာကေတမြို့နယ်၊ မြေတိုင်းရပ်ကွက်အမှတ် ၇အနောက်၊ မြေကွက်အမှတ် ၁၁၁၉/က၊ မြေကွက်တည်နေရာအမှတ် ၁၁၁၉/က၊ ပတ္တမြား (၂)လမ်း၊ ၇ အနောက်ရပ်ကွက် သာကေတ မြို့နယ် (ဦးချိန်)အမည်ပေါက် ပါမစ်မြေအား အမည်ပေါက်ဦးချိန် (TKA 015457) ထံမှ ၁၀-၅-၁၉၉၅ ရက်စွဲပါအရပ်ကတိ အရောင်းစာချုပ်ဖြင့် ဝယ်ယူသူခေါ်ခင်ဦးမှ ပိုင်ဆိုင်လာပြီး ၄င်းထံမှ ၁၃-၃-၂၀၁၃ရက်စွဲပါအရပ်ကတိအရောင်းစာချုပ်အရ ဦးသိန်းနိုင်ဦးမှ ပိုင်ဆိုင်လာပါသည်။ ဦးသိန်းနိုင်ဦးထံမှ ၅-၂-၂၀၁၅ရက်စွဲပါ အရပ်ကတိအရောင်းစာချုပ်အရ ဦးသန်းနိုင် ၁၂/သကတ(နိုင်)၀၁၄၅၅၅ မှ ပိုင်ဆိုင်လာပြီး ပါမစ်မူရင်းပျောက်ဆုံးကြောင်း ကိုယ်တိုင်လန်ခံချက်၊ အဆိုပါပါမစ်မူရင်းပျောက်ဆုံးသွားသည်မှာ မှန်ကန်ကြောင်း အခြားမည်သူ တစ်ဦးတစ်ယောက်ကိုမျှ ပြန်လည်လွှဲပြောင်းရောင်းချထားခြင်း၊ ပေါင်နှံထားခြင်း၊ ပေးကမ်းထားခြင်း၊ စွန့်လွှတ်ထားခြင်း၊ လျှဒျါနီးထားခြင်း၊ အာမခံအဖြစ်သုံးထားခြင်းတို့ လုံးဝမရှိပါကြောင်း ပုဒ္ဓမ်တောင်မြို့နယ် တရားရုံး၏ ၁၆-၈-၂၀၁၇ရက်စွဲပါ ကျွမ်းကျိန်လွှာ၊ ပါမစ်ပျောက်ဆုံးကြောင်း သက်ဆိုင်ရာ ရပ်ကွက်/ရဲစခန်းထောက်ခံချက်များတင်ပြပြီး ဂရန်သစ်လျှောက်ထားခြင်းအား ကွင်းဆင်စစ်ဆေးရာ တစ်ထပ်ပျဉ်ထောင်တစ်လုံးရှိပြီး လျှောက်ထားသူ ဦးသန်းနိုင်ကိုယ်တိုင် ဧရိယိုင်ကြောင်း တွေ့ရှိရသဖြင့် တရားဝင်ခိုင်လုံသော အထောက်အထားများဖြင့် ဤကြော်ငြာ ပါသည့်ရက်မှစ၍ ခုနစ်ရက်အတွင်း ကန့်ကွက်နိုင်ပါကြောင်းနှင့် ကန့်ကွက်မှုမရှိပါက လုပ်ထုံးလုပ်နည်းအတိုင်း ဆက်လက်ဆောင်ရွက်ပေးမည်ဖြစ်ပါကြောင်း အသိပေး ကြေညာအပ်ပါသည်။

မြို့ပြစီမံကိန်းနှင့်ခြေစီမံခန့်ခွဲရေးဌာန
ရန်ကုန်မြို့တော်စည်ပင်သာယာရေးကော်မတီ

ကန့်ကွက်နိုင်ကြောင်းကြော်ငြာ

ပုဒ္ဓမ်တောင်မြို့နယ်၊ မြေတိုင်းရပ်ကွက်အမှတ်-၁၀ကျေ၊ မြေကွက်အမှတ်- V၅၈ မြေကွက် တည်နေရာအမှတ်-၉၀၊ ၅မြေလမ်းတို့၊ (၂)ရပ်ကွက်၊ ပုဒ္ဓမ်တောင်မြို့နယ် ဦးမောင်မောင်မြင့် (၁၂/ဗဇတ (နိုင်)၀၂၉၇၃၈) အမည်ပေါက်နန်း(၉၀)ဂရန်(သက်ကွန်)မြေအား ရန်ကုန်အရှေ့ပိုင်းခရိုင် တရားရုံးတော် ၂၀၁၆ ခုနှစ် တရားမကြီးမှုအမှတ် ၇၄၇တွင် တရားလို ဦးထွန်းအောင်(၈)တန်ကျင်ကြေက တရားဖြင့် ဦးမောင်မောင်မြင့်အား အရောင်းအယ်ကတိစာချုပ်တွင် ပါရှိသည့်အတိုင်း တရားဝင်မှတ်ပုံတင်အရောင်းအယ်စာချုပ် ချုပ်ဆိုပေးစေရန် ခွဲဆိုရောအမှုတွင် ၁၄-၃-၂၀၁၉ ရက်စွဲပါ အရောင်းအယ်ကတိစာချုပ်ဖြင့် ငွေကျပ်သိန်း ၂၅၀ ပေးချေကာ ဝယ်ယူ လက်ရှိထားသည့် ပုဒ္ဓမ်တောင်မြို့နယ်၊ ၅၆ လမ်းတို့ အမှတ်-၉ဝဟု ခေါ်တွင်သော မြေတိုင်းရင်းကွက်အမှတ်-၁၀ကျေ၊ မြေအာနုံးအားလုံး V Class၊ မြေကွက်အမှတ်-၅၈၊ ဧရိယာ (၀ဒသမ၀၄)ဧကာ၊ အကျယ်အာဝန်းရှိ နှစ်(၉၀)ဂရန်မြေနှင့် မြေပေါ်ရှိ အဆောက်အအုံအပါအဝင် အကျိုးခံစားခွင့်အရပ်ရပ်တို့ကို အရောင်းအယ်ကတိစာချုပ်တွင်ပါရှိသည့် အတိုင်း တရားဝင်မှတ်ပုံတင် အရောင်းအယ်စာချုပ် ချုပ်ဆိုပေးရန် ခွဲဆိုခဲ့ပြီး ၁၇-၇-၂၀၁၇ ရက်စွဲပါ ချမှတ်သည့်စီရင်ချက်၊ အနိုင်ဒီကရီနှင့်အမိန့် ၂၀၁၇ ခုနှစ် တရားမဓာလီမှုအမှတ် ၁၅၂ တွင် ၂၀-၁၂-၂၀၁၇ ရက်စွဲပါ ထုံးပုံကျအပြီးသတ်အမိန့် ၅-၁-၂၀၁၈ ရက်စွဲပါ ဘီလစ်ခန့်အပ်စာ နှစ်(၉၀) မြေဘုံ(၈)ရန်)၊ တရားရုံးအမိန့်များတင်ပြ၍ တရားရုံးကိုယ်စား ဘီလစ် ခေါ်ရွှေနိုင် (၁၂/သကတ(နိုင်) ၁၆၇၃၆၅)က အရောင်းအယ်စာချုပ် ချုပ်ဆိုရန် မြေပုံကျလျှောက်ထားလာရာ မြေပြင်ကွင်းဆင်း စစ်ဆေးရာတွင် မြေပေါ်တွင် နှစ်ထပ်ဆောင်ညပ်တစ်ဆင့်ရှိ တရားနိုင်ဦးထွန်းအောင်နေထိုင်ကြောင်း စီစစ်တွေ့ရှိရပါသဖြင့် တရားဝင်ခိုင်လုံသော အထောက်အထားများဖြင့် ဤကြော်ငြာပါသည့်နေ့မှစ၍ (၇)ရက်အတွင်း ကန့်ကွက်နိုင်ပါကြောင်းနှင့် ကန့်ကွက်မှုမရှိပါက လုပ်ထုံးလုပ်နည်းအတိုင်း ဆက်လက်ဆောင်ရွက်ပေးမည်ဖြစ်ပါကြောင်း အသိပေးကြေညာအပ်ပါသည်။

မြို့ပြစီမံကိန်းနှင့်ခြေစီမံခန့်ခွဲရေးဌာန
ရန်ကုန်မြို့တော်စည်ပင်သာယာရေးကော်မတီ

သားအဖြစ်မှ အမွေပြတ်စွန့်လွှတ်ခြင်း

ရန်ကုန်မြို့၊ သင်္ဃန်းကျွန်းမြို့နယ်၊ (၄/က)ရပ်ကွက်၊ ရူပလမ်း၊ အမှတ်(၈/၁၀၄)နေ ခေါ်တင်လှိုင်(TGKN-၀၃၇၇၅၉)၏ သားသီဟကျော်(ခ)အငယ်ကောင် (TGKN-၀၆၈၉၀၃)သည် မိဘများကို အကြောင်းကြိမ်စိတ်ဆင်းရဲ ဒုက္ခရောက်အောင် ပြုလုပ်ခဲ့ပါသဖြင့် ယနေ့မှစ၍ သားအဖြစ်မှ အမွေပြတ်စွန့်လွှတ်လိုက်ပါသည်။ ၄င်းနှင့်ပတ်သက်သော ကိစ္စအဝဝကို တာဝန်ယူဖြေရှင်းပေးမည်မဟုတ်ကြောင်းနှင့် စုံစမ်းမေးမြန်းခြင်းကို သည်းခံပါရန် အသိပေး ကြေညာအပ်ပါသည်။

ခေါ်တင်လှိုင်

သားအဖြစ်မှ စွန့်လွှတ်ခြင်း

ကျွန်တော်/ကျွန်မတို့၏ သားဖြစ်သူ မောင်ရဲဝံ့အောင် ၁၂/သဃက(နိုင်)၁၆၄၂၁၉ သည် မိဘများခွင့်မလွှတ်နိုင်သည့် ကိစ္စရပ်များကို ပြုလုပ်သွားပါသဖြင့် ၄င်းနှင့်ပတ်သက်သော ကိစ္စရပ်များကို တာဝန်ယူ ဆောင်ရွက်ပေးမည်မဟုတ်ကြောင်းနှင့် သားအဖြစ်မှ အမွေပြတ် စွန့်လွှတ်လိုက်ပါကြောင်း အများသိရှိစေရန် ကြေညာအပ်ပါသည်။

ဦးသန်းအောင်
၁၂/သဃက(နိုင်)၀၆၄၁၄၃

သားအဖြစ်မှအမွေပြတ်စွန့်လွှတ်ခြင်း

ဒဂုံမြို့သစ်(ဆိပ်ကမ်း)မြို့နယ်၊ အမှတ်(၁၂၃/ခ)၊ ဌေဇင်ယော်လမ်းနေ ဦးသက်နိုင် ၁၀/သဖရ(နိုင်)၁၇၄၆၃၅၅၏သား မောင်စိုးလွင်ဦး TPZT 048337 သည် မိဘများအပေါ် အကြောင်းကြိမ်စိတ်ဆင်းရဲအောင်ပြုလုပ်ပြီး မိမိသဘောအတိုင်း ပြုမူသွားပါသဖြင့် ၄င်းအား သားအဖြစ်မှ အမွေပြတ်စွန့်လွှတ်လိုက်ပါသည်။ နောက်နောင် ၄င်းနှင့်ပတ်သက်သမျှကိစ္စအဝဝကို တာဝန်ယူဖြေရှင်းပေးမည်မဟုတ်ကြောင်း အသိပေး ကြေညာအပ်ပါသည်။

(စုံစမ်းမေးမြန်းခြင်းသည်းခံပါ)

ဦးသက်နိုင်-ခေါ်ကြည်ကြည်ဝင်း

မဟာဆေးဝက်ဘာ ဆရာတော် ပြည်ပခရီးကြွရောက်မည်

ရန်ကုန်မြို့၊ အင်းစိန်မြို့နယ်၊ မဟာဆေးဝက်ဘာ အာလိန်ငါးဆင့်ကျောင်းတိုက် ဦးစီးပဓာန နာယက၊ မဟာဆေးဝက်ဘာ သာသနာပြုမဟာကမ္မဋ္ဌာနာစရိယ ဘဒ္ဒန္တအဂ္ဂမဟာပဏ्डိတ ဆရာတော်သည် တပည့်ဦးပညာ၊ ဦးစန္ဒန ဆရာတော်နှစ်ပါးတို့နှင့် အတူ အမေရိကန်ပြည်ထောင်စု၊ နယူးယောက်မြို့တော်သို့ ဇူလိုင်လ ၁၉ရက်မှ သြဂုတ်လ ၉ရက်အတွင်း ပြည်ပသာသနာပြု ခရီးကြွရောက်တော်မူမည်ဖြစ်ပါသည်-

ဆရာတော်သည် ဦးစည်သူမောင်မောင်-ခေါ်ယဉ်ယဉ်သူ၊ သား မောင်ကောင်းမြင့်မိုရ်၊ သမီးမဘုန်းထိပ်တင်ထူး မိသားစုမှ အိမ်တက် ပရိတ်တရားတော်နာ ပင့်လျှောက်ထားချက်အရ ကြွရောက်တော်မူခြင်းဖြစ်ပါသည်။

ဆရာတော်ဗုန်း-၀၁-၆၄၀၃၉၉၊ ၀၉-၂၅၀၆၅၅၅၅
မဟာဆေးဝက်ဘာ အာလိန်ငါးဆင့်ကျောင်းတိုက်
နံ့သာကုန်းရပ်ကွက်၊ အင်းစိန်မြို့နယ်၊ ရန်ကုန်မြို့

ပညာရေးဝန်ကြီးဌာန
သုတေသနနှင့်တီထွင်ဆန်းသစ်မှုဦးစီးဌာန
အိတ်ဖွင့်တင်ဒါခေါ်ယူခြင်း

၁။ ၂၀၁၈ခုနှစ် (ဧပြီလမှစက်တင်ဘာလအထိ) ဘဏ္ဍာရေးနှစ်အတွင်း အမှတ်(၆)၊ ကမ္ဘာ့အေးဘုရားလမ်း၊ ရန်ကင်းမြို့နယ်၊ ရန်ကုန်မြို့ရှိ သုတေသနနှင့်တီထွင်ဆန်းသစ်မှုဦးစီးဌာန၏ရုံးဟောင်း သုံးထပ်ဆောင်(A,B,C,D) လေးဆောင်မွမ်းမံခြင်းလုပ်ငန်းအတွက် အိတ်ဖွင့်တင်ဒါတင်သွင်းရန် ဖိတ်ခေါ်အပ်ပါသည်။

၂။ **တင်ဒါပုံစံစတင်ရောင်းချမည့်ရက်** - ၁၂-၇-၂၀၁၈ရက် ဇူးဘဝနာရီ
တင်ဒါပုံစံနောက်ဆုံး - ၂၆-၇-၂၀၁၈ရက်
တင်သွင်းရမည့်ရက် ၁၆ဒေါ၀နာရီ
တင်ဒါတင်သွင်းရမည့်နေရာ - သုတေသနနှင့်တီထွင်ဆန်းသစ်မှုဦးစီးဌာန၊ အမှတ်(၆)၊ကမ္ဘာ့အေးဘုရားလမ်း၊ ရန်ကင်းမြို့နယ်၊ ရန်ကုန်မြို့

၃။ အသေးစိတ်သိရှိလိုပါက သုတေသနနှင့်တီထွင်ဆန်းသစ်မှုဦးစီးဌာနသို့ ရုံးချိန်အတွင်း ဆက်သွယ်မေးမြန်းနိုင်ပါသည်။ (ဖုန်း-၀၁-၆၆၃၂၅၅၊ ၀၁-၆၆၃၂၅၆)

တင်ဒါလက်ခံရေးနှင့်စီစစ်ရေးကော်မတီ
သုတေသနနှင့်တီထွင်ဆန်းသစ်မှုဦးစီးဌာန

ယောနယ်ဒေသသား - ဦးအောင်မြ (မြစ်သာ) ၏
သန်းကုဋေကြွယ် ထီဆိုင် မွင့်ပြီ

ဒီဓိတို့ ၏ဘဝ ပြီးပြည့်စုံခဲ့ဖို့ သန်းကုဋေကြွယ်မှာ ထီဆိုးနိုင်

* ဈေးနှုန်းသက်သာသည်။ * ထီတိုက်ရန်မလို/တိုက်ပေးမည်။
* ထီ လက်လီ/လက္ကားရနိုင်သည်။
* ဆိုင်ခွဲဖွင့်လိုလှူများ အမြန်ဆက်သွယ်ပါ။

"ဒီဓိတို့၏ဘဝပြီးပြည့်စုံခဲ့ဖို့ သန်းကုဋေကြွယ်မှာ ထီဆိုးနိုင်"

ဦးအောင်မြ (မြစ်သာ)
အမှတ်-၁၄၀၊ ၃၇-လမ်း (လယ်) ရန်ကုန်။
ဖုန်း - 09 78 2229217/01-386447

ဖခင်အမည်မှန်

၂၀၁၈-၂၀၁၉ ပညာသင်နှစ် ဗန်းမော်မြို့ အထက(၃)၊ တက္ကသိုလ်ဝင်တန်း(B)မှ မအိနန္ဒာ၏ ဖခင်အမည်မှန်မှာ ဦးအောင်မြင့် ၁/ဗမန(နိုင်)၀၂၆၇၀၇ ဖြစ်ပါကြောင်း။ **ဦးအောင်မြင့်**

တစ်ဦးတည်းဖြစ်ပါကြောင်း

ဦးထွန်းထွန်းဦး၏သား မောင်ရန်နိုင်ထွန်းနှင့် မောင်ရန်နိုင်ကျော် ၁၁/ကဖန(နိုင်)၁၄၈၂၅၂မှာ တစ်ဦးတည်းဖြစ်ပါကြောင်း။ **မောင်ရန်နိုင်ထွန်း(ခ) မောင်ရန်နိုင်ကျော်**

ဖခင်အမည်မှန်

၂၀၁၈-၂၀၁၉ ပညာသင်နှစ် ဗန်းမော်မြို့ အထက(၃)၊ တက္ကသိုလ်ဝင်တန်း(D)မှ မောင်ခိုင်စိုး၏ဖခင်အမည်မှန်မှာ ဦးနှင်းလွင် ၁/ဗမန(နိုင်)၀၆၀၃၇၄ ဖြစ်ပါကြောင်း။ **ဦးနှင်းလွင်**

မိခင်အမည်မှန်

ညောင်တုန်းမြို့၊ အထက(၁) ပဋ္ဌမတန်းမှ မအိသိမ့်သိမ့်သူ၏မိခင် အမည်မှန်မှာ ခေါ်အေးအေးမိုး ၁၄/ညတန(နိုင်)၁၁၉၅၉၃ ဖြစ်ပါကြောင်း။ **ခေါ်အေးအေးမိုး**

ဖခင်အမည်မှန်

၂၀၁၈-၂၀၁၉ ပညာသင်နှစ် ဗန်းမော်မြို့ အထက(၃)၊ တက္ကသိုလ်ဝင်တန်း(B)မှ မောင်ကျော်ရဲခန့်၏ဖခင်အမည်မှန်မှာ ဦးတင်မောင်ဆွေ BMO-၁၆၇၅၇၉ ဖြစ်ပါကြောင်း။

ဦးတင်မောင်ဆွေ

ဖခင်အမည်မှန်

မုဒုံမြို့၊ အထက(၂) တက္ကသိုလ်ဝင် တန်း(E)မှ နန်းအဲသဒ္ဒါပိုင်ထွန်း၏ ဖခင်အမည်မှန်မှာ ဦးစောသန်းထွန်း ဖြစ်ပါကြောင်း။

ဦးစောသန်းထွန်း

တစ်ဦးတည်းဖြစ်ပါကြောင်း

နဝမမန်းမြို့၊ အထက(၂) နဝမတန်းမှ မိုင်းညီပိုင်(ခ)မိုင်းညီပိန်သည် တစ်ဦးတည်းဖြစ်ပြီး ၄င်း၏ဖခင် ဦးအိုက်ထက်(ခ)ဦးသန်းဘဏ် ၁၃/နခန(နိုင်)၀၂၄၄၃၅သည် တစ်ဦးတည်း ဖြစ်ပါကြောင်း။

ဖခင်အမည်မှန်

ဟသံ်ဘတမြို့၊ အထက(၄) တက္ကသိုလ်ဝင်တန်း(A)မှ မောင်ထက်ပိုင်လင်း၏ ဖခင်အမည်မှန်မှာ ဦးသန်းဇော်ထွေး ဖြစ်ပါသည်။

ယာဉ်မှတ်ပုံတင်စာအုပ် မိတ္တူလျှောက်ထားခြင်း

ယာဉ်အမှတ် 6L/2329, Honda Fit GE6,HATCH Back (4x2)R ယာဉ်လက်ဝယ်ရှိသူ ဦးဝင်းကျော် ၉/အဓ(နိုင်)၀၁၇၃၅ဂ (ကမ-၃) ပျောက်ဆုံး၍ မိတ္တူထုတ်ပေးရန် လျှောက်ထားလာပါသည်။ ကန့်ကွက်လိုပါက ခိုင်လုံသော အထောက် အထားများဖြင့်ကြော်ငြာသည့်ရက်မှ ၁၅ရက်အတွင်း အောက်ဖော်ပြပါရုံးသို့ လူကိုယ်တိုင် လာရောက်ကန့်ကွက်နိုင်ပါသည်။

ကညန၊ ခရိုင်ရုံး(မန္တလေးမြောက်ပိုင်း)၊ မန္တလေးမြို့

ယာဉ်မှတ်ပုံတင်စာအုပ် မိတ္တူလျှောက်ထားခြင်း

ယာဉ်အမှတ် ၅၉ယ/၄၇၂၁၆ ZENIG 125 ,M/C ယာဉ်လက်ဝယ်ရှိသူ Nine Nine Fight Co.,Ltdက (ကမ-၃)ပျောက်ဆုံး၍ မိတ္တူထုတ်ပေးရန် လျှောက်ထားလာပါသည်။ ကန့်ကွက်လိုပါက ခိုင်လုံသောအထောက်အထားများဖြင့် ကြော်ငြာသည့်ရက်မှ ၁၅ရက်အတွင်း အောက်ဖော်ပြပါရုံးသို့ လူကိုယ်တိုင် လာရောက်ကန့်ကွက်နိုင်ပါသည်။

ကညန၊ ခရိုင်ရုံး (မန္တလေးမြောက်ပိုင်း)၊ မန္တလေးမြို့

ယာဉ်မှတ်ပုံတင်စာအုပ် မိတ္တူလျှောက်ထားခြင်း

ယာဉ်အမှတ် 7J/1693, Honda Fit GE6 ,HATCH Back(4x2)R ယာဉ်လက်ဝယ်ရှိသူ ဦးကျော်ဝင်း ၅/ဒပယ(နိုင်)၀၃၀၉၉၀က (ကမ-၃) ပျောက်ဆုံး၍ မိတ္တူထုတ်ပေးရန် လျှောက်ထားလာပါသည်။ ကန့်ကွက်လိုပါက ခိုင်လုံသော အထောက်အထားများဖြင့် ကြော်ငြာသည့်ရက်မှ ၁၅ရက်အတွင်း အောက်ဖော်ပြပါရုံးသို့ လူကိုယ်တိုင်လာရောက် ကန့်ကွက်နိုင်ပါသည်။

ကညန၊ ခရိုင်ရုံး (မန္တလေးတောင်ပိုင်း)၊ မန္တလေးမြို့

"ကုန်အမှတ်တံဆိပ်အမည် အမှတ်အသားမူပိုင်ဖြစ်ကြောင်း အသိပေးအကြေညာခြင်း"

ရန်ကုန်တိုင်းဒေသကြ

ဦးရဲလွင် (ပန်းရဲ့လမ်း)
မန္တိုမလိုင်း
အသက်(၇၁)နှစ်

(အင်ဝိမ်းစားစက်ရှင်တရားသူကြီး ဦးမောင်မောင်-ဒေါ်ကြင်)တို့၏သားငယ်၊ (ဒေါ်ရွှေ-ဦးဝင်းဖေ)၊ (ဒေါ်ဝင်းမြ - Reverand ဦးမြင့်လှ)၊ ဒေါ်တင့်ချို-ဦးအောင်သန်း၊ (ဒေါက်တာဒေါ်မေကြည်-ဦးတင်လတ်)၊ ဒေါ်ယဉ်ယဉ်မေ-(ဦးတင်မောင်)၊ Reverandဒေါက်တာဒေါ်ခင်လေးမြင့်-(ဗိုလ်မှူးခင်မောင်မြင့်)၊ ဦးအေးဇော်-ဒေါ်လှဝင်းမတို့၏သမီး/မောင်၊ ဒေါ်တင်တင်ထွေး-ဦးတင်မောင်ဌေး၊ ဒေါ်မေမေပြုံးတို့၏အစ်ကို၊ တူ၊ တူမ ၁၄ယောက်တို့၏ဦးလေး၊ မြေး ၁၉ယောက်၊ မြစ်နှစ်ယောက်တို့၏ဘိုးလေးသည် ၁၀-၇-၂၀၁၈ရက် (အင်္ဂါနေ့) ညနေ ၄း၁၀နာရီတွင် ကွယ်လွန်သွားပါသဖြင့် ၁၄-၇-၂၀၁၈ရက် ညနေ ၃နာရီတွင် ရေဝေးသုသာန်၌ ဂူသွင်းသင်္ဂြိုဟ်မည်ဖြစ်ပါကြောင်း။ [ရန်ကုန်မြို့၊ အင်းစိန်မြို့နယ်၊ ရွာမအရှေ့ရပ်၊ မင်းကြီးလမ်း၊ အမှတ်(၂၇၈A)နေအိမ်မှကားများ နံနက် ၁၁:၃၀နာရီတွင် ထွက်ခွာပါမည်။] ကျန်ရစ်သူမိသားစု

ဝမ်းနည်းကြေကွဲခြင်း
ဦးတင်မောင်ဆွေ
အသက်(၈၈)နှစ်

ဗိုလ်မှူးဟန်ဆွေ-ဒေါ်စုမြတ်မွန်တို့၏ ဖခင်ဖြစ်သူ ဦးတင်မောင်ဆွေသည် ရန်ကုန်မြို့၊ ဖိမိုင်ခွဲ၊ အမှတ် ၃၁(ဒီ)၊ အမက(၁၀)ကျောင်းလမ်း၊ (၁၁)ရပ်ကွက်၊ လှိုင်မြို့နယ်၌ ၈-၇-၂၀၁၈ရက် နံနက် ၆:၃၀နာရီတွင် ကွယ်လွန်သွားကြောင်း သိရှိရပါသဖြင့် မိသားစုနှင့်ထပ်တူ ဝမ်းနည်းကြေကွဲရပါသည်။

ဗဟက(၉၇)
သူငယ်ချင်းများနှင့် မိသားစုများ

ဝမ်းနည်းကြေကွဲခြင်း
ဦးစံတင်
အသက်(၈၂)နှစ်

ဦးထင်ကျော်(မော်လမြိုင်ခရိုင်ရွေးကောက်ပွဲကော်မရှင်အဖွဲ့ခွဲရုံး)-ဒေါ်နန်းလှအုံတို့၏ဖခင်ဖြစ်သူ ဦးစံတင်သည် မော်လမြိုင်မြို့၊ ဘိုကုန်းရပ်၊ ညောင်လေးပင်လမ်း၊ အမှတ်(၃/အေ)၌ ၃၀-၆-၂၀၁၈ရက် ည ၁၀:၀၅နာရီတွင် ကွယ်လွန်သွားကြောင်း သိရှိရပါသဖြင့် မိသားစုနှင့်ထပ်တူ ဝမ်းနည်းကြေကွဲရပါသည်။

ဗဟက(၉၇)
သူငယ်ချင်းများနှင့် မိသားစုများ

ဝမ်းနည်းကြေကွဲခြင်း
ဒေါ်ငွေကြင်
အသက်(၈၁)နှစ်

မြန်မာတိုင်း(မ)နေ့စဉ်သတင်းစာ၏ အကြီးတန်းအယ်ဒီတာ ဦးသိန်းအေး၏မိခင် ဒေါ်ငွေကြင်သည် ၁၀-၇-၂၀၁၈ရက် (အင်္ဂါနေ့)တွင် ကွယ်လွန်သွားကြောင်း သိရပါသဖြင့် မိသားစုနှင့်အတူ ဝမ်းနည်းကြေကွဲရပါသည်။

မြန်မာနိုင်ငံသတင်းစာဆရာအသင်း (MJA)

ဦးမြတ်မင်း
အထပြ(ဇြိမ်း)၊ အထက(၂)ပျဉ်းမနားမြို့
အသက်(၆၇)နှစ်

ရန်ကုန်မြို့နေ ဦးစိန်ထွန်း-ဒေါ်လီလီတို့၏သား၊ ဦးလှမြင့်-ဒေါ်စန်းစန်း၊ ဦးဌေးညွှန့်-ဒေါ်စုစုတို့၏မောင်၊ ဦးဝင်းအောင်-ဒေါ်ဘေဘီပြုံး၊ ဦးတင်မောင်ဆန်း-ဒေါ်မာမာ၊ ဦးကိုကိုလှိုင်-ဒေါ်စန်းစန်းအေးတို့၏အစ်ကို၊ ပျဉ်းမနားမြို့၊ ရွှေချီရပ်ကွက်၊ မောင်ခင်လမ်း၊ အမှတ် ၁၀/၅၆နေ ဒေါ်ရီရီဌေး(အထပြ၊ ဇြိမ်း၊ အထက-၂၊ ပျဉ်းမနားမြို့)၏ခင်ပွန်း၊ ဗိုလ်ကြီးသီဟရဲတင့်-ဒေါက်တာတင်သီတာထွန်း၊ ဒေါက်တာမင်းသူဟိန်းတို့၏ဖခင်၊မယွန်းဝတီခင်၏အဘိုးသည် ၁၁-၇-၂၀၁၈ရက် မွန်းလွဲ ၂နာရီတွင် နေပြည်တော် (ခုတင်-၁၀၀၀) ဆေးရုံကြီး၌ ကွယ်လွန်သွားပါသဖြင့် ၁၃-၇-၂၀၁၈ရက်(သောကြာနေ့)မွန်းလွဲ ၁နာရီတွင် (ခုတင်-၁၀၀၀)ဆေးရုံကြီးမှ ကွေ့ကြီးသုသာန်သို့ ပို့ဆောင်မီးသင်္ဂြိုဟ်မည်ဖြစ်ပါကြောင်း ဆွေမျိုးမိတ်သင်္ဂဟများအား အကြောင်းကြားအပ်ပါသည်။

ကျန်ရစ်သူမိသားစု

ဘုရား၊ ရဟန်း၊ ကျောင်း ဒါယိကာမကြီး
ဒေါ်မြချစ်
စာရင်းရုံးလမ်း၊ အား/ကာရပ်၊ သဲကုန်းမြို့
အထပြ(ဇြိမ်း)၊ သဲကုန်းအထက ကန်တော့ခံဆရာမကြီး
အသက်(၆၄)နှစ်

ပဲခူးတိုင်းဒေသကြီး၊ ပြည်ခရိုင်၊ သဲကုန်းမြို့နယ်၊ သဖန်းချိုအုပ်စု၊ ထန်းကုန်းရွာနေ ဦးသာဟန်-ဒေါ်စိန်သွယ်တို့၏သမီး၊ ဦးသက်ဝိုင်စိုး(ဦးစီးအရာရှိ၊ အထွေထွေအုပ်ချုပ်ရေးဦးစီးဌာန) မကွေးမြို့နယ်-ဒေါ်နင်းဝင့်လွင်(ခ)ဒေါ်စုထွေးတို့၏အဒေါ်သည် ၁၀-၇-၂၀၁၈ရက်တွင် မကွေးမြို့၌ ကွယ်လွန်သွားပါသဖြင့် ၁၃-၇-၂၀၁၈ရက် မွန်းလွဲတွင် မကွေးမြို့ ချမ်းမြေသာယာသုသာန်သို့ ပို့ဆောင်မီးသင်္ဂြိုဟ်မည်ဖြစ်ပါကြောင်း လိုက်ပါပို့ဆောင်ကြပါရန်။

သဲကုန်းအထက ကျောင်းသား/ကျောင်းသူဟောင်းများ
အာစရိယပူဇော်ပွဲကျင်းပရေးကော်မတီ

ကျေးဇူးတင်ရှိခြင်း
ဦးမျိုးကိုကိုစိုး (AGTI Civil)
Samsung Koh Brother IV Co.,Ltd
Land Surveyour
အသက်(၄၈)နှစ်

၄-၇-၂၀၁၈ရက်၌ စက်ဘူနိုင်ငံတွင် ကွယ်လွန်သွားသော ရန်ကုန်မြို့၊ ဗဟန်းမြို့နယ်၊ ဆရာစံမြောက်/အနောက်ရပ်ကွက်၊ ဦးချစ်မောင်လမ်း၊ အမှတ်(၁၂/စီ)နေ ဦးအောင်စိုး [မြို့နယ်ပညာရေးမှူး (ငြိမ်း)] - ဒေါ်သန်းနုတို့၏သားကြီး၊(ဦးမင်းသိန်း)-ဒေါ်ခင်မြင့်တို့၏သား/သမက်၊ ဒေါ်ဖြိုးဖြိုးမင်း၏ချစ်လှစွာသောခင်ပွန်း ဦးမျိုးကိုကိုစိုးအား မကွယ်လွန်မီ လိုလေသေးမရှိ ကူညီဆောင်ရွက်ကုသပေးသော Changi General Hospital ဆေးရုံမှတာဝန်ရှိဆရာဝန်ကြီးများနှင့်ဝန်ထမ်းများ၊ MAIမှ ပြန်လည်သယ်ယူစဉ်ကူညီကြပါသော လူကြီးမင်းများနှင့် ဝန်ထမ်းများ၊ ဟသ်တာ GTIမှ ဆရာ/ဆရာမများနှင့် သူငယ်ချင်းများ၊ Samsung Koh Brother IV Co.,Ltd နှင့် Takenaka Co.,Ltd မှသူငယ်ချင်းများ၊ နာရေးကိစ္စအဝဝတွင် လိုလေသေးမရှိ ကူညီဆောင်ရွက်ပေးခြင်း၊ လွမ်းသူ့ပန်းခြင်း၊ ပန်းခွေများပေးပို့ပေးကြသော ဆွေမျိုးမိတ်သင်္ဂဟများနှင့် သူငယ်ချင်းများ၊ အခြားကျေးဇူးတင်ထိုက်သူများအားလုံးကို ကျန်ရစ်သူမိသားစုမှ အထူးကျေးဇူးတင်ရှိပါသည်။

ကျန်ရစ်သူမိသားစု

ဘုရား၊ ရဟန်း၊ သိမ်၊ ကျောင်း ဒါယိကာမကြီး
ဒေါ်ကြည်ကြည် (သထုံမြို့)
အသက်(၁၀၄)နှစ်

သထုံမြို့၊ မောကျော့ရပ်ရေ (ဦးစိန်ရန်-ဒေါ်ချိန်)တို့၏သမီး၊ (ဦးဘသစ်-ဒေါ်ပု)တို့၏သမီးချွေးမ၊ ရန်ကုန်မြို့၊ သယံန်းကျွန်းမြို့နယ်၊ မလိခအိမ်ရာ၊ စကားဝါ ၂လမ်း၊ အမှတ်(၁)နေ ဦးတင်ရီ(ဒု-ညွှန်မှူး)၊ ငြိမ်း၊ အကောက်ခွန်)၏ချစ်လှစွာသောဇနီး၊ ဦးအေးမင်း(President, Aung Corp:U.S.A)-ဒေါ်မာလာရီ(ဌာနစုမှူး)၊ ငြိမ်း၊ အကောက်ခွန်)တို့၏မိခင်၊ ဦးမျိုးသီဟ၊ ဦးကျော်ထက်ဇော်-ဒေါ်ဖြူယမင်းသူတို့၏အဘွားသည် ၁၀-၇-၂၀၁၈ရက် (အင်္ဂါနေ့) ညနေ ၆း၃၅နာရီတွင် နေအိမ်၌ ကွယ်လွန်သွားပါသဖြင့် ၁၂-၇-၂၀၁၈ရက် (ကြာသပတေးနေ့) ညနေ ၄နာရီတွင် ရေဝေးအအေးတိုက်မှ ရေဝေးသုသာန်သို့ ပို့ဆောင်မီးသင်္ဂြိုဟ်မည်ဖြစ်ပါကြောင်း။ (နေအိမ်မှကားများ မွန်းလွဲ ၂နာရီတွင်ထွက်ခွာပါမည်။) [ကွယ်လွန်သူအားရည်စူး၍ ၁၆-၇-၂၀၁၈ရက် (တနလာ်နေ့) နံနက် ၉နာရီမှ မွန်းတည့် ၁၂နာရီအထိ အထက်ပါနေအိမ်သို့ ရက်လည်ဆွမ်းကျွေးတရားတော်နာကြွရောက်ပါရန် ဖိတ်ကြားအပ်ပါသည်။] ကျန်ရစ်သူမိသားစု

ဒေါ်ကျင်စိန်
အသက်(၁၀၀)

လှိုင်လင်မြို့နေ (ဦးမောင်ကို)-ဒေါ်မြင့်ကြည်၊ ဗျော်ဘွယ်မြို့၊ မြင်းဘက်ရပ်နေ ဦးသန်းထွန်း၊ ဦးအောင်လှိုင်၊ ပဲခူးမြို့နေ (ဦးကျော်စိုး)-ဒေါ်လှကြည်၊ ဗျော်ဘွယ်မြို့၊ မြင်းဘက်ရပ်နေ ဦးအေးသန်း-ဒေါ်လှလှဦး၊ ရမည်းသင်းမြို့နေ ဦးမျိုးမြင့်-ဒေါ်စန်းစန်းဝေ၊ ဗျော်ဘွယ်မြို့၊ မြင်းဘက်ရပ်နေ ဦးစံဝင်း-ဒေါ်ညွှန့်ညွှန့်သန်း (ရွှေရည်ဦး-အီလက်ထရွန်နစ်ရောင်းဝယ်ရေး)၊ မင်းဘူးမြို့နေ ဦးအေးသူ-ဒေါ်ပြုံးရီ၊ ဗျော်ဘွယ်မြို့၊ မြင်းဘက်ရပ်နေ ဦးမောင်မောင်တိုး-ဒေါ်သက်သက်လှိုင်(ဇရာဦး-အိမ်ဆောက်ပစ္စည်းရောင်းဝယ်ရေး)တို့၏မိခင်၊ မြေး၂၆ယောက်၊ မြစ် ၂ယောက်တို့၏အဘွား၊ (ဦးလှရွှေ)၏ဇနီးသည် ၁၁-၇-၂၀၁၈ရက် (ဗုဒ္ဓဟူးနေ့) နံနက် ၆နာရီတွင် ကွယ်လွန်သွားပါသဖြင့် ၁၂-၇-၂၀၁၈ရက်(ကြာသပတေးနေ့) ညနေ ၃နာရီတွင် မင်းလမ်းမြောက်ရွာသုသာန်၌ သင်္ဂြိုဟ်မည်ဖြစ်ပါကြောင်း ဆွေမျိုးမိတ်သင်္ဂဟများအား အကြောင်းကြားအပ်ပါသည်။

ကျန်ရစ်သူမိသားစု

ပျဉ်းမနားမြို့၊ စက်ရုံကျောင်း ဒါယကာမကြီး
ဒေါ်မြသန်း
စိန်ခရမ်းချဉ်ယို
အသက်(၉၈)နှစ်

နေပြည်တော်၊ ပျဉ်းမနားမြို့၊ မင်္ဂလာရပ်ကွက်၊ ၈လမ်း၊ အမှတ် ၁၂/၄နေ (ဦးအဲယာ)၏ဇနီး၊(ဦးအောင်ခင်-ဒေါ်နှင်းကြည်)၊ဗိုလ်မှူးချုပ်သန်းထွန်း(ငြိမ်း)-ဒေါ်ညွှန့်ညွှန့်ဝေ၊ ဦးမြ ကြွေ(ဒီးရထား၊ ငြိမ်း)-ဒေါ်မြင့်မြင့်သိန်း(လမ်းပြကြယ်စင်ကိုယ်ပိုင်အထက်တန်းကျောင်း)တို့၏မိခင်၊ တူ/တူမ သုံးယောက်၊ မြေး ၁၂ယောက်၊ မြစ်ခြောက်ယောက်တို့၏ဘွားဘွားကြီးသည် ၁၁-၇-၂၀၁၈ရက်တွင် ကွယ်လွန်သွားပါသဖြင့် ၁၃-၇-၂၀၁၈ရက်တွင် နေပြည်တော် ကွေ့ကြီးသုသာန်၌ဂူသွင်းသင်္ဂြိုဟ်မည်ဖြစ်ပါကြောင်း ရပ်နီးရပ်ဝေးမှ ဆွေမျိုးမိတ်သင်္ဂဟများအား အသိပေးအကြောင်းကြားအပ်ပါသည်။ (နေအိမ်မှကားများ မွန်းလွဲ ၁နာရီတွင် ထွက်ခွာပါမည်။)[ကွယ်လွန်သူအားရည်စူး၍ ၁၅-၇-၂၀၁၈ရက် နံနက် ၇နာရီမှ ၁၁နာရီအထိ အထက်ပါနေအိမ်သို့ ရက်လည်ဆွမ်းကျွေးတရားတော်နာ ကြွရောက်ပါရန် ဖိတ်ကြားအပ်ပါသည်။] ကျန်ရစ်သူမိသားစု

အထူးကျေးဇူးတင်ရှိခြင်း
အမျိုးသားတန်းမြင့်ကျောင်းဆရာမကြီး
ဒေါ်ခင်ပြိုး (ပဲခူး)
(အထပြ-ဇြိမ်း၊ အထက-၃၊ ပဲခူး)
အသက်(၇၉)နှစ်

ပဲခူးမြို့၊ ပန်းလှိုင်ရပ်၊ ကျူးရိုးတန်းလမ်း၊ အမှတ် ၂၀၅နေ (ဦးကြွယ်-ဒေါ်မြညွှန့်)တို့၏သမီး၊ ဦးတင်ဦး-(ဒေါ်စိုးရီ)တို့၏ညီမ၊ ဒေါ်ဦး၊ ဒေါ်သန်းသန်းတို့၏အစ်မ၊ (ကိုဇော်ဦး)-မသင်းသင်းလွင်၊ ကိုကျော်လင်းဦး-မဓူးစူး၊ ကိုပေါ်သင်းဦး-မလင်းလင်းဝေ၊ ကိုရိုရိုလင်းဦး-မချမ်းမြေ့ဝင်းတို့၏အဒေါ်၊ မြေး ခုနစ်ယောက်တို့၏အဘွားသည် ၂-၇-၂၀၁၈ရက်(တနလာ်နေ့) နံနက် ၆း၃၀နာရီတွင် ကွယ်လွန်သွားပါသဖြင့် ၄-၇-၂၀၁၈ရက်(ဗုဒ္ဓဟူးနေ့) မွန်းတည့် ၁၂နာရီတွင် ဆင်ဖြူကွင်းသုသာန်၌ မီးသင်္ဂြိုဟ်ပြီးဖြစ်ပါကြောင်း။ [နာရေးတွင် ကူညီဆောင်ရွက်ပေးကြသော အထက(၃)ပဲခူး (ယခင်အမျိုးသားတန်းမြင့်ကျောင်း) ကျောင်းသား/သူဟောင်းများအားလည်းကောင်း၊ ဆွေမျိုးမိတ်သင်္ဂဟများအားလည်းကောင်း၊ သုခဒါယိကာလူမှုကူညီရေးအသင်း၊ ကလျာဏမိတ္တလူမှုကူညီရေးအသင်းများနှင့် ကျေးဇူးတင်သင့်တင်ထိုက်သူများအားလုံးကို လှိုက်လှဲစွာဖြင့် အထူးကျေးဇူးတင်ရှိပါသည်။]

ကျန်ရစ်သူမိသားစု

အထူးဝမ်းနည်းကြေကွဲခြင်း
ဗိုလ်ကြီးမြသာဒွန်း(ငြိမ်း)
(ကြည်း-၆၉၂၁၈)
အသက်(၆၁)နှစ်
(အပတ်စဉ် ၅ နှင့် အင်ဂျင်နီယာ ဗဟတ)

၉-၇-၂၀၁၈ရက်တွင် ကွယ်လွန်သွားသော သူငယ်ချင်း ကောင်းရာသုဂတိလားပါစေ။ မိသားစုနှင့်ထပ်တူ ဝမ်းနည်းရပါသည်။

အပတ်စဉ်(၅) အင်ဂျင်နီယာ ဗဟတ
သူငယ်ချင်းများ

ဝမ်းနည်းကြေကွဲခြင်း
ဗိုလ်ကြီးမြသာဒွန်း(ငြိမ်း)
ကြည်း-၆၉၂၁၈
အသက်(၆၁)နှစ်

ရန်ကုန်မြို့၊ မင်္ဂလာဒုံမြို့နယ်၊ ၂/ခရပ်ကွက်၊ ဗိုလ်မြတ်ထွန်းလမ်း၊ အမှတ် ၃၀၀နေ ညီမလေး ဒေါက်တာနန်းမေနု၏ဖခင် ဗိုလ်ကြီးမြသာဒွန်း(ငြိမ်း)သည် ၉-၇-၂၀၁၈ရက် ည ၇:၄၅နာရီတွင် ကွယ်လွန်သွားကြောင်း သိရှိရပါသဖြင့် မိသားစုနှင့်ထပ်တူ ဝမ်းနည်းကြေကွဲရပါသည်။

မအေး+မလှိုင်+မနန်းသပြေ+မကျော့+ဇင်သက်

ဗိုက်ပျိုးရေးဝန်ထမ်းဟောင်းများအသင်း
ဒေါ်အေးအေးသန်း
စီမံ(ထောက်-၁)
ပစ္စည်းထိန်းသိမ်းရေး(ငြိမ်း)
လယ်စိုက်ရှင်း(ရုံးချုပ်)
အသင်းဝင်နံပါတ်-(၀၄၆၃)
အသက်(၆၉)နှစ်

မရမ်းကုန်းမြို့နယ်၊ ရွှေကမ္ဘာအိမ်ရာနေ ဒေါ်အေးအေးသန်းသည် ၁၀-၇-၂၀၁၈ရက်(အင်္ဂါနေ့)တွင်ကွယ်လွန်သွားပါ၍ ၁၂-၇-၂၀၁၈ရက် (ကြာသပတေးနေ့)တွင် ရေဝေးသုသာန်၌ သင်္ဂြိုဟ်ပါမည်။ အမှုဆောင်အဖွဲ့

ဗိုက်ပျိုးရေးဝန်ထမ်းဟောင်းများအသင်း
ဦးသန်းဝင်း
စိုက်ပညာ(လုံခြုံရေး) (ငြိမ်း)
စိုက်ပျိုးရေးဌာန
အသင်းဝင်နံပါတ်(၁၀၈၆)
အသက်(၆၀)

ရွှေပြည်သာမြို့၊ (၆/၁၁)ရပ်ကွက်နေ ဦးသန်းဝင်းသည် ၇-၇-၂၀၁၈ရက်တွင် ကွယ်လွန်သွားပါသဖြင့် သင်္ဂြိုဟ်ပြီးဖြစ်ပါကြောင်း။ အမှုဆောင်အဖွဲ့

ဦးတင်လှ
(CG Myanmar)
အသက်(၅၉)နှစ်

ရန်ကုန်မြို့၊ မင်္ဂလာတောင်ညွှန့်မြို့နယ်၊ ဖို့မြေရပ်ကွက်၊ ဖို့မြေလမ်း၊ အမှတ် ၅၁နေ ဦးခင်မောင်ချို(MCC)-(ဒေါ်အုန်းမြင့်)တို့၏သား၊ (ဦးသိန်းမြင့်-ဒေါ်ညွှန့်တင်) ပေါင်းတလည်မြို့တို့၏သားသမက်၊ ဒေါ်သန်းသန်းအေး(မြို့ရွာနှင့်အိုးအိမ်ဖွံ့ဖြိုးရေး)၊ ဦးကျော်သူမောင် (MOB Bank) - ဒေါ်အေးအေးနွယ် (Myawaddy Bank)၊ ဗိုလ်ကြီးရန်လင်း (Innwa Bank)-ဒေါ်ချိုဝါဦး၊ ဦးကျော်ခိုင် (ရေနံဓာတု) - ဒေါ်ခင်မေသင်း (အလက-၂၊ ဒဂုံ)တို့၏အစ်ကို၊ဇော်မင်းသူ(D&G 9 Co.Ltd)-အိအိချို(The Table & Chair Co.Ltd)၊ သျှားသီဟမောင်-ချိုဇင်လတ်၊ ကျော်ကျော်ထွန်း(Asia Mega Link Co.Ltd)-မြတ်စုချို(FPB)၊ ခန့်ညားနိုင်တို့၏ ဖခင်သည် ၁၁-၇-၂၀၁၈ရက် (ဗုဒ္ဓဟူးနေ့) နံနက် ၂နာရီတွင် ရွှေလမင်းဆေးရုံ၌ကွယ်လွန်သွားပါသဖြင့် ၁၃-၇-၂၀၁၈ရက် (သောကြာနေ့)တွင် ရေဝေးသုသာန်သို့ ပို့ဆောင်သင်္ဂြိုဟ်မည် ဖြစ်ပါသည်။ [တာမွေမြို့နယ်၊ ၁၆၄လမ်း၊ အမှတ် ၈၃/A (ဒုတိယထပ်) နေအိမ်မှကားများ နံနက် ၁၀နာရီတွင် ထွက်ခွာပါမည်။]

ကျန်ရစ်သူမိသားစု

ဘုရား၊ ရဟန်း၊ ကျောင်း ဒါယိကာမကြီး
ဒေါ်သန်းရီ (ကျောက်ဖြူ)
အသက်(၅၆)နှစ်

ရန်ကုန်မြို့၊ တောင်ဥက္ကလာပမြို့နယ်၊ (၁၃)ရပ်ကွက်၊ အနော်မာ (၁)လမ်း၊ အမှတ် ၁၄နှင့် ရခိုင်ပြည်နယ်၊ ကျောက်ဖြူမြို့၊ ပိတောက်ရွေ၀ါလမ်း၊ အမှတ် ၅၅နေ ဦးချစ်ထွန်း(ခ)ဦးချစ်ဝင်း၏ချစ်လှစွာသောဇနီး၊ ကိုရဲလင်းအောင်-မခိုင်ဇင်ဝေတို့၏မိခင်သည် ၁၁-၇-၂၀၁၈ရက်(ဗုဒ္ဓဟူးနေ့)နံနက် ၆း၀၄နာရီတွင် ကွယ်လွန်သွားပါသဖြင့် ၁၃-၇-၂၀၁၈ရက်(သောကြာနေ့) ညနေ ၃နာရီတွင် ရေဝေးသုသာန်သို့ ပို့ဆောင်မီးသင်္ဂြိုဟ်မည်ဖြစ်ပါကြောင်း။ (နေအိမ်မှကားများ မွန်းလွဲ ၁း၃၀နာရီတွင်ထွက်ခွာပါမည်။) [ကွယ်လွန်သူအားရည်စူး၍ ၁၅-၇-၂၀၁၈ရက် (တနင်္လာနေ့) နံနက် ၉နာရီမှ ၁၁နာရီအထိ အထက်ပါနေအိမ်သို့ ရက်လည်ဆွမ်းကျွေးတရားတော်နာ ကြွရောက်ပါရန် ဖိတ်ကြားအပ်ပါသည်။]

ကျန်ရစ်သူမိသားစု

မောင်အောင်ဆန်းထူး(ခ)
ကိုထူးငယ်
အသက်(၄၈)နှစ်

ရန်ကုန်မြို့၊ တာမွေမြို့နယ်၊ ကျောက်မြောင်းကြီးရပ်ကွက်၊ သီတာလမ်း၊ အမှတ် ၆၅နေ ဦးခင်လှိုင်(မြိတ်)-ဒေါ်အေးသိန်း(မော်လမြိုင်)တို့၏သား၊ ဒေါ်ခင်စန်းအေး၊ ဒေါ်မြင့်မြင့်အေး၊ ဦးစိန်အောင် - ဒေါ်ပပဝင်းတို့၏ မောင်၊ (အောင်ဆန်းဦး)၏ညီ၊ မယုနန္ဒာ၊ မယမင်းသူတို့၏ဦးလေးသည် ၁၁-၇-၂၀၁၈ရက်(ဗုဒ္ဓဟူးနေ့)နံနက် ၃း၅၀နာရီတွင် ကွယ်လွန်သွားပါသဖြင့် ၁၃-၇-၂၀၁၈ရက် (သောကြာနေ့) နံနက် ၁၁နာရီတွင် ရေဝေးသုသာန်သို့ ပို့ဆောင်မီးသင်္ဂြိုဟ်မည်ဖြစ်ပါကြောင်း။(နေအိမ်မှကားများ နံနက် ၉း၃၀နာရီတွင်ထွက်ခွာပါမည်။) ကျန်ရစ်သူမိသားစု

ဦးဖေကြိုင်
(လွတ်လပ်ရေးမော်ကွန်းဝင် ဒုတိယဆင့်)
ဂျပန်ခေတ်မင်္ဂလာဒုံ ဗိုလ်သင်တန်း ဒုတိယပတ်
(ကုန်သွယ်/လယ်ယာ၊ ငြိမ်း)
အသက်(၉၆)နှစ်

ရန်ကုန်မြို့၊ ရန်ကင်းမြို့နယ်(၂)ရပ်ကွက်၊ ရန်အောင်လမ်းသွယ်(၆)၊ တိုက် ၂၆၀၊ အခန်း ၇နေ (ဦးကျော်ထွန်း၊ဦး-ဒေါ်မြမေ)တို့၏သား၊ (ဒေါ်အုန်းကြည်)၏ခင်ပွန်း၊ ဦးမောင်မောင်အေး-ဒေါ်သီသီကြိုင်၊ ဦးဌေးဝင်းမောင်-ဒေါ်ရီရီကြိုင်၊ ဦးလှစိုး-ဒေါ်နီနီအုန်း၊ ဒုတိယဗိုလ်မှူးကြီးကျော်ဇင်သက်(ငြိမ်း)-ဒေါ်ဥမ္မာကြိုင်၊ (ဦးထွန်းအောင်ကျော်)-ဒေါ်အိမ်ကြည်မိုးတို့၏ဖခင်၊ မြေး ၁၁ယောက်၊ မြစ်ရှစ်ယောက်တို့၏ဘိုးဘိုးကြီးသည် ၁၁-၇-၂၀၁၈ရက် (ဗုဒ္ဓဟူးနေ့)တွင် ကွယ်လွန်သွားပါသဖြင့် ၁၃-၇-၂၀၁၈ရက် (သောကြာနေ့) မွန်းလွဲ ၂နာရီတွင် ရေဝေးသုသာန်၌ မီးသင်္ဂြိုဟ်မည်ဖြစ်ပါကြောင်း ဆွေမျိုးမိတ်သင်္ဂဟများအား အသိပေးအကြောင်းကြားအပ်ပါသည်။ (နေအိမ်မှကားများ မွန်းလွဲ ၁း၃၀နာရီတွင်ထွက်ခွာပါမည်။) [ကွယ်လွန်သူအားရည်စူး၍ ၁၇-၇-၂၀၁၈ရက် (အင်္ဂါနေ့) နံနက် ၇နာရီမှ ၁၁နာရီအထိ အထက်ပါနေအိမ်သို့ ရက်လည်ဆွမ်းကျွေးတရားတော်နာ ကြွရောက်ပါရန် ဖိတ်ကြားအပ်ပါသည်။] ကျန်ရစ်သူမိသားစု

ဦးအုန်း (ကမ္ဘာမြေချစ်သူ)
B.Sc (Mdy), B.Sc (Forestry, Hons) Wales University (U.K)
British Forest Service(B.F.S),
Minamata Prize (Minamata, Kobe, Japan)
စာပေဓိမာန်စာမူဆု(ပထမဆု)၊ ကမ္ဘာမြေချစ်သူ (Ichi, Japan)
ညွှန်ကြားရေးမှူး(ငြိမ်း)၊ သစ်တောဦးစီးဌာန၊ ဥက္ကဋ္ဌ(ငြိမ်း) (F.R.E.D.A)
အသက်(၉၁)နှစ်

စစ်ကိုင်းမြို့နယ်၊ မန်ကျီးစင်တင်းအိပ်ရွာနေ (ဦးဘသော်-ဒေါ်နင်းရီ)တို့၏သား၊ ဒေါ်ခင်မြ၏ခင်ပွန်း၊ (ဒေါ်ခင်ဆွေ)၊ ဦးညွှန့်သာ(စစ်ကိုင်း)တို့၏အစ်ကို၊ ဒေါ်သက်မာအုန်း(သံမဏိစက်ရုံအနီးစနန်း၊ ပြင်ဦးလွင်မြို့)-ဦးဖေတင့်၊ ဦးသန့်ဇင်(C/E, St.John Shipping Co.,Ltd.)-ဒေါ်မေသန္တာထွန်း၊ ဒေါ်ခင်မြအုန်း-ဦးဇော်ဝင်း(ဒု-ဌာနမှူးယာ/အုံ၊YCDC)၊ဒေါက်တာကျော်ဇင်(ပါမောက္ခ၊ ခွဲစိတ်ဆောင်-၂၊ မြောက်ဥက္ကလာပဆေးရုံကြီး)-ဒေါက်တာမေသူဟန်(Oncologist, Great Yarmouth, East Anglia, England)တို့၏ဖခင်၊ မြေး ၁၀ယောက်၊ မြစ်နှစ်ယောက်တို့၏အဘိုးသည် ၁၁-၇-၂၀၁၈ရက် နံနက် ၆နာရီတွင် ရန်ကုန်မြို့၊ မရမ်းကုန်းမြို့နယ်၊ ကျိုက်ဝိုင်းဘုရားလမ်း၊ အမှတ် ၃၅/ဃ နေအိမ်၌ ကွယ်လွန်သွားပါသဖြင့် ၁၃-၇-၂၀၁၈ရက် ညနေ ၃နာရီတွင် ရေဝေးသုသာန်၌ မီးသင်္ဂြိုဟ်မည်ဖြစ်ပါကြောင်းရပ်နီးရပ်ဝေးမှမိတ်သင်္ဂဟအပေါင်းအားအကြောင်းကြားအပ်ပါသည်။ [ကွယ်လွန်သူအားရည်စူး၍ ၁၇-၇-၂၀၁၈ရက် (အင်္ဂါနေ့) နံနက် ၆နာရီတွင် ကွယ်လွန်သွားပါသဖြင့် ၁၄-၇-၂၀၁၈ရက်(စနေနေ့) ညနေ ၄နာရီတွင် ရေဝေးသုသာန်သို့ ပို့ဆောင်မီးသင်္ဂြိုဟ်မည်ဖြစ်ပါကြောင်း ရပ်နီးရပ်ဝေးမှ ဆွေမျိုးမိတ်သင်္ဂဟများအား အသိပေးအကြောင်းကြားအပ်ပါသည်။ (နေအိမ်မှကားများ မွန်းလွဲ ၁း၃၀နာရီတွင်ထွက်ခွာပါမည်။)

ကျန်ရစ်သူမိသားစု

ဒေါ်အုန်းခင်
အသက်(၈၁)နှစ်

စစ်တွေမြို့၊ ရွှေပမြောက်ရပ်ကွက်၊ ပန်းခြံလမ်း၊ ပ/ခ(၁၀၇)နေ (ဦးအောင်သာဦး-ဒေါ်မကြီး)တို့၏သမီး၊ (ဦးမောင်သာနု)၏ဇနီး၊ (ဦးဇော်ဝင်း)-ဒေါ်ဥမ္မာထွန်း၊ ဒေါ်စောမူ၊ ဦးထွန်းဝင်းတို့၏မိခင်၊ မယဉ်မိုးသူ၊ မခင်မိုးဖြူတို့၏အဘောဍရှင်သည် ၁၁-၇-၂၀၁၈ရက် (ဗုဒ္ဓဟူးနေ့) နံနက် ၈း၁၅နာရီတွင် ကွယ်လွန်သွားပါသဖြင့် ၁၃-၇-၂၀၁၈ရက် (သောကြာနေ့) ညနေ ၃နာရီတွင် အာဂျိတော်ကုန်းသုသာန်သို့ ပို့ဆောင်သင်္ဂြိုဟ်မည်ဖြစ်ပါကြောင်း ရပ်နီးရပ်ဝေးမှ ဆွေမျိုးမိတ်သင်္ဂဟအပေါင်းအား အကြောင်းကြားအပ်ပါသည်။

ကျန်ရစ်သူမိသားစု

ဘုရား၊ သိမ်၊ ကျောင်း ဒါယကာကြီး
ဦးဝင်းမြင့်(ကိုဝင်း) Ex (R.o) PIL
အသက်(၇၁)နှစ်

ရန်ကုန်မြို့၊ အလုံမြို့နယ်၊ ပဒေသာလမ်း၊ အမှတ် ၁၆နေ (ဦးစောမောင်-ဒေါ်စစ)တို့၏သား၊(ဦးသတိုးအောင်-ဒေါ်လှကြီး)တို့၏သားသမက်၊ ဒေါ်ညွှန့်မေ(ဂျပန်ဘာသာသင်တန်း)၏ခင်ပွန်း၊ [ဒေါ်ရီရီသန်း(လူမှုဝန်ထမ်းဌာန)]၏မောင်၊ ဦးမြင့်ဦး(ရန

ပြည်ထောင်စုငြိမ်းချမ်းရေးညီလာခံ - (၂၁) ရာစုပင်လုံ တတိယအစည်းအဝေး ဂုဏ်ပြုညစာစားပွဲကျင်းပ

နိုင်ငံတော်သမ္မတ ဦးဝင်းမြင့်၊ နိုင်ငံတော်၏ အတိုင်ပင်ခံပုဂ္ဂိုလ် ဒေါ်အောင်ဆန်းစုကြည်တို့ ပြည်ထောင်စုငြိမ်းချမ်းရေးညီလာခံ - (၂၁) ရာစုပင်လုံ တတိယအစည်းအဝေး ဂုဏ်ပြုညစာစားပွဲ အခမ်းအနား တက်ရောက်စဉ်။ သတင်းစဉ်

နေပြည်တော် ဇူလိုင် ၁၁

ပြည်ထောင်စုငြိမ်းချမ်းရေးညီလာခံ - (၂၁) ရာစုပင်လုံ တတိယအစည်းအဝေး ဂုဏ်ပြုညစာစားပွဲကို ယနေ့ည ၇ နာရီတွင် မြန်မာအပြည်ပြည်ဆိုင်ရာ ကွန်ဗင်းရှင်းဗဟိုဌာန(၂) ၌ကျင်းပရာ နိုင်ငံတော်သမ္မတ ဦးဝင်းမြင့်၊ အမျိုးသားပြန်လည်သင့်မြတ်ရေးနှင့် ငြိမ်းချမ်းရေးဗဟိုဌာန ဥက္ကဋ္ဌ နိုင်ငံတော်၏ အတိုင်ပင်ခံပုဂ္ဂိုလ် ဒေါ်အောင်ဆန်းစုကြည်တို့ တက်ရောက်ကြသည်။

တက်ရောက်

ဂုဏ်ပြုညစာစားပွဲသို့ ဒုတိယသမ္မတ ဦးမြင့်ဆွေနှင့် ဦးဟင်နရီဗန်ထီးယူ၊ ပြည်သူ့လွှတ်တော်ဥက္ကဋ္ဌ ဦးတီခွန်မြတ်၊ အမျိုးသားလွှတ်တော်ဥက္ကဋ္ဌ မန်းဝင်းခိုင်သန်း၊ ပြည်ထောင်စုတရားသူကြီးချုပ် ဦးထွန်းထွန်းဦး၊ တပ်မတော်ကာကွယ်ရေးဦးစီးချုပ် ဗိုလ်ချုပ်မှူးကြီး မင်းအောင်လှိုင်၊ နိုင်ငံတော် ဖွဲ့စည်းပုံအခြေခံဥပဒေဆိုင်ရာခုံရုံး ဥက္ကဋ္ဌ ဦးမျိုးညွန့်၊ ပြည်ထောင်စုရွေးကောက်ပွဲကော်မရှင် ဥက္ကဋ္ဌ ဦးလှသိန်း၊ ဒုတိယတပ်မတော်ကာကွယ်ရေးဦးစီးချုပ် ကာကွယ်ရေးဦးစီးချုပ် (ကြည်း) ဒုတိယဗိုလ်ချုပ်မှူးကြီး စိုးဝင်း၊ လွှတ်တော် ဒုတိယဥက္ကဋ္ဌများ၊ ပြည်ထောင်စုလွှတ်တော် ဥပဒေရေးရာနှင့် အထူးကိစ္စရပ်များ လေ့လာဆန်းစစ်သုံးသပ်ရေးကော်မရှင်ဥက္ကဋ္ဌ၊ ပြည်ထောင်စုဝန်ကြီးများ၊ ပြည်ထောင်စုရှေ့နေချုပ်၊ ပြည်ထောင်စုစာရင်းစစ်ချုပ်၊ ပြည်ထောင်စုရာထူးဝန်အဖွဲ့ဥက္ကဋ္ဌ၊ နေပြည်တော်ကောင်စီ ဥက္ကဋ္ဌ၊ တိုင်းဒေသကြီးနှင့် ပြည်နယ်ဝန်ကြီးချုပ်များ၊ မြန်မာနိုင်ငံတော်ဗဟိုဘဏ်ဥက္ကဋ္ဌ၊ ငြိမ်းချမ်းရေး ကော်မရှင် ဥက္ကဋ္ဌ၊ မြန်မာနိုင်ငံ အဂတိလိုက်စားမှု တိုက်ဖျက်ရေးကော်မရှင် ဥက္ကဋ္ဌ၊ မြန်မာနိုင်ငံ လူ့အခွင့်အရေးကော်မရှင် ဥက္ကဋ္ဌ၊ ညိနှိုင်းကွပ်ကဲရေးမှူး (ကြည်း၊ ရေ၊ လေ)နှင့် တပ်မတော်အရာရှိကြီးများ၊ လွှတ်တော်ရေးရာကော်မတီ ဥက္ကဋ္ဌများ၊ ဒုတိယဝန်ကြီးများ၊ အစိုးရ၊ လွှတ်တော်နှင့် တပ်မတော်သားအစုအဖွဲ့မှ ကိုယ်စားလှယ်များ၊ တိုင်းရင်းသား လက်နက်ကိုင် အဖွဲ့အစည်းများမှ ကိုယ်စားလှယ်များ၊ နိုင်ငံရေးပါတီများမှ ဥက္ကဋ္ဌများနှင့် ကိုယ်စားလှယ်များ၊ ပါဝင်သင့်ပါဝင်ထိုက်သူ အစုအဖွဲ့မှ ကိုယ်စားလှယ်များ၊ NCA လက်မှတ်ရေးထိုးထားသည့် ချင်းအမျိုးသားတပ်ဦး (CNF)၊ မြန်မာနိုင်ငံလုံးဆိုင်ရာကျောင်းသားများ ဒီမိုကရက်တစ်တပ်ဦး (ABSDF)၊ ရခိုင်ပြည်လွတ် မြောက်ရေးပါတီ (ALP)၊

စာမျက်နှာ ၆ ကော်လံ ၁ ✻

မြန်မာဘော်လီဘောအသင်းယှဉ်ပြိုင်မည့် အာရှအားကစားပြိုင်ပွဲ အုပ်စုများထွက်ပေါ်

ရန်ကုန် ဇူလိုင် ၁၁

မြန်မာ့လက်ရွေးစင်ဘော်လီဘောအသင်း ဝင်ရောက်ယှဉ်ပြိုင်မည့် (၁၈) ကြိမ်မြောက် အာရှအားကစားပြိုင်ပွဲ၏ အမျိုးသားဘော်လီဘောပြိုင်ပွဲ အုပ်စုများ ထွက်ပေါ်လာပြီဖြစ်သည်။ မြန်မာဘော်လီဘောအသင်းသည် ယင်းပြိုင်ပွဲတွင် အမျိုးသားအသင်းသာ ယှဉ်ပြိုင်မည်ဖြစ်ပြီး ယခုနောက်ပိုင်းနှစ်များတွင် ဆက်တိုက်ယှဉ်ပြိုင်ခြင်းဖြစ်သည်။

အမျိုးသားဘော်လီဘောပြိုင်ပွဲတွင် အသင်းပေါင်း ၂၀ ယှဉ်ပြိုင်မည်ဖြစ်ပြီး မြန်မာအသင်းသည် အုပ်စု(ဂ)တွင် ဂျပန်၊ ကာဇက်စတန်အသင်းတို့နှင့် ပါဝင်နေသည်။ အုပ်စုခွဲဝေထားမှုအရ အုပ်စု(က)တွင် အင်ဒိုနီးရှား၊ ဆော်ဒီ၊ ကာဂျစ္စတန်၊ အုပ်စု(ခ)တွင် အီရန်၊ ပါကစ္စတန်၊ မွန်ဂိုလီးယား၊ အုပ်စု(ဂ)တွင် ဂျပန်၊ ကာဇက်စတန်၊ မြန်မာ၊ အုပ်စု(ဃ)တွင် တောင်ကိုရီးယား၊ တရုတ်(တိုင်ပေ)၊ နီပေါ၊ အုပ်စု(င)တွင် တရုတ်၊ ထိုင်း၊ သီရိလင်္ကာ၊ ဗီယက်နမ်၊ အုပ်စု (စ) တွင် အိန္ဒိယ၊ ကာတာ၊ မော်လ်ဒိုက်၊ ဟောင်ကောင်အသင်းတို့ ပါဝင်နေသည်။ မြန်မာ့လက်ရွေးစင် ဘော်လီဘောအသင်းသည်

စာမျက်နှာ ၁၁ ကော်လံ ၃ ❍

မြန်မာ့လက်ရွေးစင် ဘော်လီဘောကစားသမား အောင်သူ

မြန်မာ ယူ-၁၉ နှင့် ထိုင်း ယူ-၁၉ အသင်း၏ ဆီမီးဖိုင်နယ်ပွဲ ယနေ့ကျင်းပမည်

ရန်ကုန် ဇူလိုင် ၁၁

၂၀၁၈ အာဆီယံ ယူ-၁၉ ပြိုင်ပွဲ ဆီမီးဖိုင်နယ်ပွဲစဉ်များကို ဇူလိုင် ၁၂ ရက် (**ယနေ့**) ဆက်လက်ကျင်းပမည်ဖြစ်ပြီး မြန်မာ ယူ-၁၉ အသင်းသည် လက်ရှိချန်ပီယံ ထိုင်း ယူ-၁၉ အသင်းနှင့် ယှဉ်ပြိုင်ကစားရမည်ဖြစ်သည်။

ဆီမီးဖိုင်နယ်ပွဲစဉ်အဖြစ် ယနေ့ မြန်မာစံတော်ချိန် ညနေ ၃ နာရီတွင် မြန်မာ ယူ-၁၉ အသင်းနှင့် ထိုင်း ယူ-၁၉ အသင်း၊ ညနေ ၆ နာရီခွဲတွင် မလေးရှားအသင်းနှင့် အိမ်ရှင်အင်ဒိုနီးရှား ယူ-၁၉ အသင်းတို့ ယှဉ်ပြိုင်ကစားမည်ဖြစ်သည်။ အာဆီယံ ဘောလုံးအဖွဲ့ချုပ်သည် ယူ-၁၉ ပြိုင်ပွဲကို အချို့နှစ်များတွင် ယူ-၁၈ ပြိုင်ပွဲနှင့် ယူ-၂၀ ပြိုင်ပွဲအဖြစ် ကျင်းပခဲ့ပြီး နှစ်အများစုတွင်မူ ယူ-၁၉ ပြိုင်ပွဲအဖြစ်သာ ကျင်းပခဲ့သည်။ မြန်မာ ယူ-၁၉ အသင်းသည် ယင်းပြိုင်ပွဲတွင် နှစ်ကြိမ်ဆက်တိုက် ဆီမီးဖိုင်နယ် တက်ရောက်နိုင်ခဲ့သော်လည်း လက်ရှိချန်ပီယံထိုင်းအသင်းနှင့် တွေ့ဆုံနေသောကြောင့် ခက်ခက်ခဲခဲကစားရဖွယ်ရှိနေသည်။ မြန်မာ ယူ-၁၉ အသင်းသည် ယင်းပြိုင်ပွဲကို အိမ်ရှင်အဖြစ် သုံးကြိမ်အထိ လက်ခံကျင်းပဖူးသော်လည်း ၂၀၀၃ ပြိုင်ပွဲတွင်သာ ဗိုလ်စွဲခဲ့ပြီး ၂၀၁၁ နှင့် ပြီးခဲ့သည့် ၂၀၁၇ ပြိုင်ပွဲတွင်

စာမျက်နှာ ၁၁ ကော်လံ ၁ ✪